PROLETARI DIN TOATE ȚĂRILE UNIȚI-VĂ!

Sportul

ZIAR AL CONSILIULUI NAȚIONAL PENTRU EDUCAȚIE FIZICĂ ȘI SPO

ANUL XXX — NR. 7641 | 6 PAGINI 30 BANI | Joi 3 ianuarie 1974

CUVÎNTAREA TOVARĂȘULUI NICOLAE CEAUȘESCU

rostită la posturile de radio și televiziune cu prilejul Anului Nou

Dragi tovarăși și prieteni,
Cetățeni ai României socialiste,

Peste cîteva momente încheiem anul 1973 și începem noul an animați de legitimă mîndrie patriotică pentru remarcabilele succese obținute în politica internă și externă a partidului și statului, în înfăptuirea mărețului program elaborat de Congresul al X-lea și de Conferința națională și, totodată, însuflețiți de hotărîrea neabătută de a da viață obiectivelor făuririi societății socialiste multilateral dezvoltate pe pămîntul patriei noastre, de a realiza în cele mai bune condițiuni sarcinile planului de stat pe 1974.

În anul 1973 s-au obținut noi și însemnate progrese în dezvoltarea și modernizarea industriei și agriculturii, a celorlalte ramuri economice, în creșterea avuției naționale, în perfecționarea bazei tehnico-materiale a socialismului. Am realizat, de asemenea, succese importante pe calea înfloririi învățămîntului, științei, artei și culturii, a creșterii nivelului de trai, material și spiritual, al oamenilor muncii — obiectivul fundamental al politicii partidului, al întregii opere de construcție socialistă.

Toate acestea demonstrează, odată în plus, justețea politicii marxist-leniniste a partidului, creșterea rolului său de forță politică conducătoare în toate domeniile de activitate, capacitatea creatoare a clasei noastre muncitoare, a țărănimii și intelectualității, a tuturor oamenilor muncii, fără deosebire de naționalitate, a întregului popor care își făurește liber, în mod conștient, noua sa istorie, viitorul său fericit.

Pentru minunatele realizări obținute în acest an, pentru munca plină de abnegație consacrată edificării socialismului și comunismului în România, conducerea partidului și statului adresează tuturor oamenilor muncii, fără deosebire de naționalitate, cele mai calde felicitări!

Întregul nostru popor pășește în noul an hotărît să facă totul pentru a îndeplini sarcinile trasate de recenta plenară a Comitetului Central, întîmpinînd a 30-a aniversare a eliberării patriei de sub jugul fascist și Congresul al XI-lea al partidului cu noi și remarcabile înfăptuiri în toate domeniile vieții economico-sociale.

Realizarea prevederilor de înaltă răspundere ale planului pe anul viitor impune unirea și organizarea tuturor forțelor societății într-o direcție unică, îmbunătățirea continuă a activității economice, valorificarea superioară, cu maximum de randament, a întregului potențial material și uman al țării, întărirea ordinii și disciplinei socialiste, dezvoltarea inițiativei maselor muncitoare, participarea lor tot mai activă la conducerea întregii societăți.

Realizările dobîndite în acești 3 ani, sporurile însemnate obținute în dezvoltarea economiei naționale demonstrează realismul prevederilor planului cincinal, faptul că există toate condițiile pentru îndeplinirea cincinalului înainte de termen, făcînd astfel un mare pas înainte pe calea edificării societății socialiste multilateral dezvoltate, ridicînd România pe noi trepte de progres și civilizație.

Dragi tovarăși,

Desfășurarea vieții internaționale în cursul anului care a trecut a confirmat cu putere justețea orientărilor date de Congresul al X-lea privind procesele fundamentale ale lumii contemporane, justețea politicii externe a partidului și statului nostru de dezvoltare continuă a colaborării și prieteniei cu țările socialiste, cu statele care au pășit pe calea dezvoltării de sine stătătoare, cu toate țările lumii, fără deosebire de orînduire socială.

Anul care a trecut se înscrie în analele vieții internaționale printr-o serie de succese importante în lupta forțelor progresului, democrației și păcii; s-a pus capăt războiului din Vietnam, a început, cu rezultate bune, Conferința țărilor din Europa pentru securitate și colaborare, s-au făcut o serie de pași înainte pe calea destinderii internaționale, a normalizării raporturilor dintre state, a colaborării și înțelegerii între națiuni. Totodată, unele evenimente, și cu deosebire reizbucnirea ostilităților militare în Orientul Mijlociu, au demonstrat că în lume mai există focare de încordare, forțe reacționare care continuă să se opună proceselor progresiste ale dezvoltării contemporane, factori de natură să prejudicieze securitatea și pacea generală. Se poate spune că evoluția omenirii pe calea destinderii se află abia în faza de început. De aceea, este necesar ca popoarele să acționeze în continuare în mod ferm pentru lichidarea politicii imperialiste de forță și dictat, a colonialismului și neocolonialismului, pentru respectarea dreptului fiecărui popor de a-și hotărî singur soarta.

Desfășurînd o vastă și intensă activitate internațională, România și-a amplificat relațiile cu celelalte popoare, a acționat consecvent pentru afirmarea pe arena mondială a unor principii noi, democratice, de egalitate deplină în drepturi și respect al independenței și suveranității fiecărei națiuni, pentru crearea unui climat în care toate țările, indiferent de mărimea lor, să poată participa activ la soluționarea problemelor spinoase care confruntă omenirea, pentru întărirea rolului Organizației Națiunilor Unite în apărarea principiilor dreptului internațional, în dezvoltarea conlucrării pașnice dintre națiuni.

Vizitele pe care le-am făcut în acest an într-o serie de state din Europa și de pe alte continente, contactele cu un mare număr de conducători ai unor țări cu orînduiri sociale diferite, declarațiile solemne și acordurile realizate au pus bazele unei colaborări largi și multilaterale între poporul nostru și popoarele respective și, totodată, s-au înscris ca un aport nemijlocit la afirmarea noilor principii de relații între state, la cauza destinderii, înțelegerii și colaborării între popoare. Toate acestea au făcut să crească și mai mult prestigiul internațional al României, să sporească numărul prietenilor ei pe toate meridianele globului.

Fie ca anul 1974 să intre în istorie prin noi și mari succese în lupta popoarelor, a forțelor progresiste pentru dezvoltarea colaborării între state, fără deosebire de orînduire socială, pentru promovarea unor relații noi, democratice, în viața internațională, pentru dezvoltarea cursului destinderii și păcii, pentru încheierea cu succes a Conferinței general-europene, pentru realizarea unei păci drepte, trainice, în Orientul Mijlociu, pentru lichidarea dominației coloniale și a oricăror forme de asuprire a altor popoare, pentru afirmarea dreptului fiecărei națiuni de a fi stăpînă pe bogățiile sale, pe propriul său destin, de a-și făuri o viață liberă și prosperă. Fie ca anul 1974 să ducă la întărirea colaborării și solidarității țărilor socialiste, a partidelor comuniste și muncitorești, a tuturor forțelor antiimperialiste în interesul dezvoltării progresiste a societății contemporane, al făuririi unei lumi mai bune și mai drepte pe planeta noastră.

În acest moment solemn, îmi exprim convingerea că oamenii muncii din patria noastră — muncitori, țărani, intelectuali, bărbați și femei, tineri și virstnici, români, maghiari, germani și de alte naționalități — nu vor precupeți nimic pentru traducerea în viață a politicii partidului și statului — expresie fidelă a intereselor și aspirațiilor fundamentale ale națiunii noastre socialiste.

În numele Comitetului Central al partidului, al Consiliului de Stat și guvernului, precum și al meu personal, adresez tuturor cetățenilor României socialiste cele mai calde urări de succes în realizarea idealurilor lor de bunăstare și fericire, satisfacții depline în muncă și viață, împlinirea tuturor dorințelor, multă sănătate și fericire!

La mulți ani, dragi compatrioți!

REVELIONUL SPORTIVILOR

RIDICÎND CUPA PENTRU REALIZĂRILE DIN 1973 CU GÎNDUL LA NOI VICTORII ÎN 1974!

Cu inimile pline de mîndrie patriotică pentru marile izbînzi repurtate, sub conducerea partidului, de eroica noastră clasă muncitoare, evocînd victoriile de pe stadioane obținute în anul 1973, cu gîndul la cele viitoare, sportivii patriei au întîmpinat noul an în atmosfera specifică tradiționalei sărbători a Revelionului.

Cupele au fost ridicate pentru viața noastră nouă și îmbelșugată, pentru succesele dobîndite în construcția socialistă, în continua dezvoltare a mișcării de educație fizică și sport, pentru perspectivele luminoase ce ne stau în față, salutîndu-se din toată inima sosirea lui 1974, an de o mare însemnătate pentru poporul nostru, anul celei de a 30-a aniversări a Eliberării patriei și al celui de-al XI-lea Congres al partidului, la care se vor trasa noi căi ale propășirii patriei, ale construirii societății socialiste multilateral dezvoltate.

În grupajul alăturat facem loc instantaneelor surprinse la „Revelionul sportiv — 1974".

Succes caiacului și canoei românești în 1974! Toastează (de la stînga la dreapta): Gheorghe Danilov, Jean Zamfir — secretarul federației de specialitate, Gheorghe Simionov și antrenorul Octav Mercurean

Foto: Vasile BAGEAC

„PIROGILE" DE AUR

Veșnic între sportivii și antrenorii de caiac-canoe, secretarul general al federației de specialitate, **Jean Zamfir**, și-a făcut o adevărată obișnuință din a invita la fiecare sfîrșit de an pe cîțiva dintre cei mai buni caiaciști și canoiști la un Revelion... pe uscat, departe de apele Snagovului, în ambianța intimă a apartamentului său.

Aici, la un pahar de vin sau la o cupă de șampanie, discuțiile alunecă (exact ca și „pirogile" de aur ale canoiștilor și caiaciștilor noștri) la „problemele curente", adică la acelea de zi cu zi. Se vorbește despre concursuri, despre ambarcațiuni și despre antrenamente, se vorbește — mai ales — despre competițiile viitoare. Dar nu lipsesc amintirile vesele, culese dintr-un colț sau altul al lumii, acolo unde caiacele și canoele românești au repurtat victorii răsunătoare.

La Revelionul din acest an, printre invitații de onoare ai lui Jean Zamfir s-au aflat campionii mondiali **Gheorghe Danilov** și **Gheorghe Simionov**, precum și antrenorul lotului reprezentativ de canoe, **Octav Mercurean**. S-a vorbit mult despre anul 1973, despre cele 13 medalii obținute de reprezentanții țării noastre la Campionatele mondiale de la Tampere, dar și mai mult s-a vorbit despre viitoarele „mondiale", programate în luna octombrie, în Mexic.

Ambițiile sînt mari, tradițiile care trebuie purtate pe mai departe sînt strălucite, pentru că „pirogile" caiaciștilor și canoiștilor români au fost învățate să treacă printre balizele liniei de sosire cele dintîi!

Atunci, în ultimele minute ale lui 1973, în apartamentul secretarului general al federației de specialitate, c va dintre laureații anului închi un pahar pentru miile de kilom parcurși în marile competiții și cheiați cu numeroase medalii.

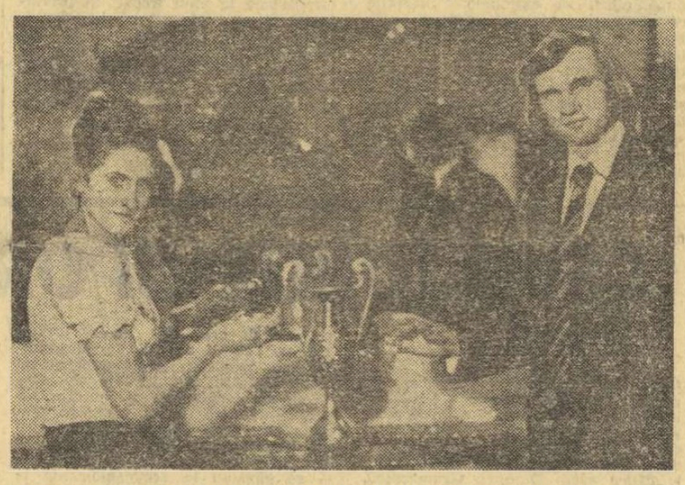

Virginia și Șerban Ioan ciocnesc o cupă cu șampanie în fața... cupei cu dorințe!

CEA MAI... ÎNALTĂ PERECHE

Am avut privilegiul — unic — de a vizita în noaptea care a despărțit cei doi ani cea mai... înaltă pereche din lume: Virginia și Șerban Ioan. Vă asigurăm că ne-am documentat serios pentru a ne convinge că ea merită această investitură și ne-am convins că o merită, cuplul soților Kirst (Ritta și Edgar) din R.D. Germană fiindu-le inferior cu... un centimetru. La rezultate egale ale soților (1,90 m), Șerban aduce „victoria" perechii românești cu cei 2,17 m ai recordului său.

Șerban și Virginia au ales un Revelion intim, alături de cei mai apropiați suporteri ai lor, părinții recordmanului nostru. Un Revelion liniștit, de „copii cuminți", în care sportul era reprezentat totuși în proporție de 75 la sută, Camil Ioan, fostul rugbyst și atlet, fiind, desigur, un nume binecunoscut amatorilor de sport din generația cu timple albe.

La poalele bradului — cel mai frumos cadou primit de Virginia la sfîrșitul anului: trofeul acordat primului atlet român al anului 1973. În f moasa cupă, două bilețele cuprinz dorințele gazdelor noastre. Nici cuvînt pe fiecare dintre ele, d două cifre: 1,95 și 2,20.

...În cea mai frumoasă și mai lu noapte a anului, Virginia și Șerb s-au culcat mai tîrziu decît de obi dar mai devreme decît noi, ceila În prima zi a anului aveau antre ment...

VI. MORARU

„BARCA PE VALURI..."

Cînd am pătruns în apartamen soților **Grumezescu**, am fost surpri de o coincidență: din difuzorul a ratului de radio răsuna vocea plăc a Corinei Chiriac; melodia, atît cunoscuta melodie „Valurile Dună începea cu versul „Barca pe valuri Iar noi ne aflam acasă la **Dumi**

(Continuare în pag. a 2-a)

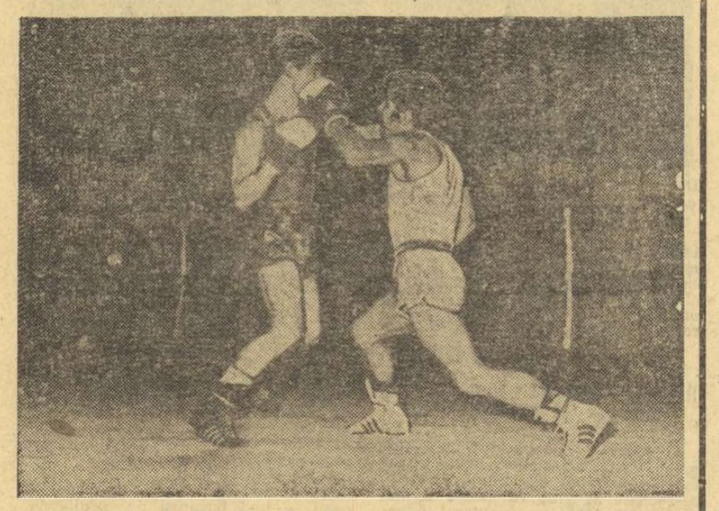

Acest moment de tensiune din partida A. Mihai *(Farul)* — P. Ganea *(Box Club Galați) ilustrează, sperăm, hotărîrea cu care cei doi combatanți au luptat pentru victorie. În final, meciul s-a încheiat cu un rezultat de egalitate*

Foto: B. VASILE

FINALA „CUPEI F.R. BOX" — O ÎNTRECERE FRUMOASĂ, DE MARE LUPTĂ

- **Rezultatul final a stat sub semnul incertitudinii pînă la anunțarea ultimei decizii**

După închiderea ediției ultimului nostru număr din anul trecut, în sala Dinamo din Capitală s-a disputat finala „Cupei F.R. Box", cea mai mare competiție pugilistică pe echipe a țării. Performanța calificării în acest ultim act al întrecerilor a fost realizată de formațiile *Box Club Constructorul Galați* (cîștigătoarea trofeului în ediția precedentă) și *Farul Constanța*. La ora cînd scriem aceste rînduri, rezultatul este, probabil, cunoscut. Partida finală a fost cîștigată de pugiliștii constănțeni la un scor (22—21) care oglindește echilibrul de forțe existent între cele două pretendente la primul loc.

Disputa celor două formații a fost pasionantă. Reprezentanții boxului din Constanța și Galați s-au angajat în luptă cu toată hotărîrea, realizînd un spectacol pugilistic de bună calitate, pentru care au primit deseori aplauzele celor ce au umplut pînă la refuz cocheta sală din șos. Ștefan cel Mare. Trebuie să menționăm faptul că sportivii celor două echipe, reprezentantele unor centre pugilistice cu veche și frumoasă tradiție, s-au prezentat la București excelent pregătite, motiv pentru care îi felicităm cu acest prilej pe antrenorii lor: *Ștefan Văcaru* (Farul) și *Petre Mihai, Nicolae Dobre* (Box Club Galați).

Trecînd peste unele decizii în jurul cărora s-au purtat discuții (este vorba despre verdictele de

Mihai TRANCĂ

(Continuare în pag. a 3-a)

ILIE NĂSTASE MAI ARE CEVA DE SPUS!

DESPRE VACANȚĂ, APROPIATUL START ÎN SEZONUL '74 ȘI... ION ȚIRIAC

Dimineață cenușie, de iarnă molcomă, în sala de așteptare a aeroportului. Pleacă Ilie Năstase.

— Gata de drum, din nou...

— *Gata.*

Campionul campionilor poartă, în aceste clipe, chipul unui școlar ajuns la finele vacanței.

— Ce ne mai spui, acum, înainte de plecare?

— *Aș spune... Cu ce să încep? Mai întîi, mulțumesc tuturor acelora care au ținut să mă felicite, să mă sărbătorească, în aceste zile cît am stat în patrie. Le-am simțit din plin dragostea, gîndurile bune, prietenești. Sînt și acum emoționat cînd îmi amintesc de festivitatea în care mi-a fost înmînat trofeul de cel mai bun sportiv al României. De asemenea, celelalte întîlniri cu suporterii mei, avute pretutindeni, acasă, pe stradă, la reuniuni, în sălile de antrenament.*

— Te-ai pregătit, în aceste zile?

— *Da, am jucat aproape zilnic. Nu pot lăsa racheta să lîncezească prea mult... M-am antrenat cu băieții din lot, Santei, Ovici, Mureșan. Bineînțeles, privegheat de căpitănul nostru Tache Caralulis.*

— Și cum merge?

O mișcare din umeri, a modestie. Intervine mai decisă Dominique Năstase, totdeauna gata în a repara vreo nedreptate la adresa soțului:

— *Merge strașnic. Ilie va bate toate recordurile în 1974. Nu lasă nici un punct!*

E rîndul lui, acum, să aducă o corectură:

— *Cam greu, chiar așa. Nu uita că intru în cel mai tare „indoor", W.C.T.-ul.*

— Așadar — dorim precizări — primul concurs la Lakeway, în Texas. Se joacă și acesta în sală, acolo, în sudul Statelor Unite?

Tot Dominique ne răspunde, deschizîndu-și caietul de însemnări, „jurnalul de bord" care-l va însoți pe Ilie în tot cursul anului:

— *Depinde de timp, la Lakeway. Am fost anunțați că turneul de start* (n.n. 14 ianuarie) *s-ar putea juca și afară. Apoi, însă, toate etapele de program sînt pe teren acoperit, pînă în aprilie, la Monte Carlo. Finala, înapoi în Texas, la Dallas.*

— *Dacă mă calific în „primii 8"...* — mai încearcă Ilie o diversiune.

— *Ei, asta-i!* — este imediat pus la punct.

Încerc să aduc discuția pe teren neutru:

— Pe ce suprafață se joacă?

— *Aproape exclusiv pe Supreme-court, covor din material sintetic. Asemănător cu Mateflex-ul...*

— *Care-mi place* — adaugă Ilie, zîmbind cu tîlc.

Îi ghicesc gîndul: Coubertin, Blau-Grana, Boston...

— Mai spune-ne despre compoziția grupei în care joci.

— *Grupa roșie, fiindcă nu sîntem catalogați pe cifre sau inițiale, ci pe culori. Eu și cu Okker am fi primii capi de serii. Apoi vin Orantes, Gorman, Alexander, Pilici, Drysdale, Riessen. Și toți ceilalți, pînă la 28, ca și în celelalte două grupe.*

— O paranteză: în afară de W.C.T. se dispută și celălalt circuit, al federației americane de tenis (U.S.L.T.A.). Cum vezi participarea jucătorilor români?

— *Eu cred că este un mare succes pentru noi* — spune Ilie Năstase — *că vom fi mai larg reprezentați în acest sezon. Lui Ovici îi va folosi foarte mult să joace în indoor-ul american. Și pentru prima oară fetele noastre, Virginia Ruzici și Mariana Simionescu, au ocazia să joace săptămînă de săptămînă, în condiții de concurs puternic. E foarte bine.*

— Să revenim la „campionatul mondial" — *World Championship of Tennis.*

Radu VOIA

(Continuare în pag. a 4-a)

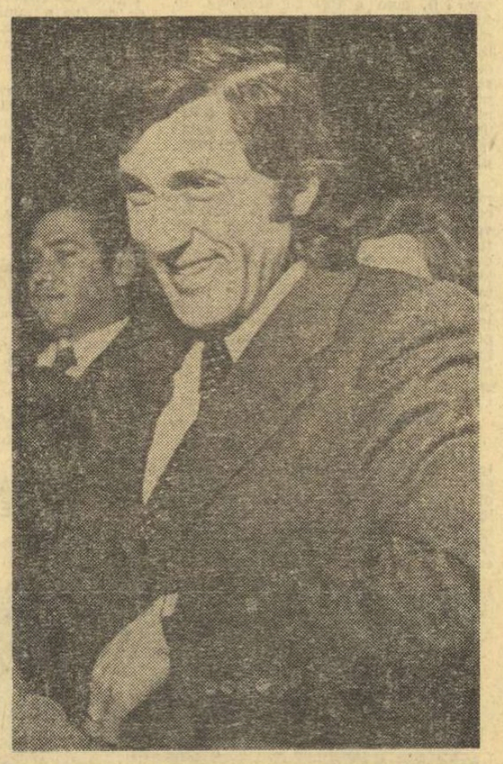

VIRGINIA RUZICI ȘI MARIANA SIMIONESCU LA CIRCUITUL „INDOOR" AMERICAN

Duminică urmează să părăsească țara tenismanele noastre fruntașe **Virginia Ruzici** și **Mariana Simionescu**, invitate să participe la circuitul internațional feminin organizat de federația de specialitate din S.U.A. Primul turneu „indoor" este programat la San Francisco, cu începere de la 14 ianuarie.

1974 AN DE MARI RĂSPUNDERI PENTRU MIȘCAREA SPORTIVĂ

Ne-am despărțit de '73 toastînd, cu inimile pline de bucurie, cu sentimentul mîndriei, pentru toate împlinirile noastre de muncă și de viață. Am salutat, apoi, venirea noului an, împărtășindu-i gîndurile și speranțele, cu certitudinea deplinelor lor realizări.

Da, credem cu întreaga noastră ființă în prezentul de aur și în viitorul de lumină, în făurirea societății socialiste multilateral dezvoltate pe pămîntul patriei și — fără îndoială — 1974, anul celor două mari evenimente, cea de a 30-a aniversare a eliberării țării de sub jugul fascist și Congresul al XI-lea al partidului, va prilejui harnicului popor român, condus cu înțelepciune de partid, un nou bilanț strălucitor, bogat în succese în toate domeniile de activitate.

Este, desigur, de așteptat ca și în domeniul educației fizice și sportului, activități de interes național, anul în care am pășit să marcheze noi trepte de dezvoltare și afirmare multilaterală, cu atît mai mult cu cît *1974 este anul unor mari răspunderi pentru mișcarea sportivă din țara noastră*. Spunem aceasta gîndindu-ne, îndeosebi, la două dintre principalele obiective stabilite prin Hotărîrea Plenarei C.C. al P.C.R. din 28 februarie — 2 martie 1973: *îmbunătățirea substanțială a activității de masă și creșterea necontenită a performanțelor, pentru o reprezentare cît mai prestigioasă a României socialiste în arena sportivă internațională.*

Am consemnat cu multă satisfacție, în anul care a trecut, entuziastele ecouri, acțiuni practice și inițiative care au urmat apariției Hotărîrii de partid. S-au realizat multe lucruri bune, trainice, dar cele zece luni n-au fost, desigur, suficiente pentru înfăptuirea prevederilor cuprinse în programul de activitate imediată, ca și de perspectivă, stabilit de partid.

Referindu-ne, de exemplu, la domeniul educației fizice și sportului de masă, ca și la cel al sportului școlar și universitar, credem că anul 1974 trebuie să determine cote mai înalte de înțelegere și răspundere, de pasiune și entuziasm, o intensificare a muncii și o sporire a eforturilor pentru înfăptuirea sarcinilor încredințate. Am salutat inițiativa organizării unor competiții de amploare, cu mii de participanți, dar așteptăm — mai ales — *acele întreceri cu caracter permanent, de continuitate, desfășurate pe clase și ani de studiu, pe ateliere și secții de producție*, care, de fapt, dau sportului de masă adevăratul său conținut și dimensiunile necesare. Aproape că n-a existat județ în care să nu remarcăm o preocupare susținută pentru relansarea crosurilor și dezvoltarea activității turistice, dar este acum vremea să vedem mai atent *cum se desfășoară aceste acțiuni de masă, cum se pregătesc concurenții și, mai cu seamă, ce eficiență se realizează.*

1974 este anul unor mari răspunderi și în domeniul sportului de performanță. Este, desigur, vorba de îndeplinirea în cît mai bune condiții a prevederilor cuprinse în Hotărîre, de *îmbunătățirea la toate nivelele a muncii de selecție, pregătire și promovare a sportivilor fruntași* în vederea obținerii unor rezultate cît mai bune în întîlnirile internaționale, în primul rînd la cele 23 de campionate mondiale, 26 europene — de seniori și juniori —, 29 balcanice, la care vor lua startul sportivii români în acest an. Tot în acest an, vor trebui rezolvate și principalele aspecte ale selecției și pregătirii în toate loturile noastre olimpice, știut fiind faptul că de *munca desfășurată în 1974 vor depinde în mare măsură rezultatele de la Montreal*, titlurile și medaliile care, sperăm din toată inima, vor da strălucire reprezentării sportului românesc la J.O. din 1976.

Însuflețit de prevederile Hotărîrii, întregul activ al mișcării sportive începe noul an de muncă cu hotărîrea fermă de a îndeplini cît mai bine sarcinile încredințate de partid.

Dan GÂRLEȘTEANU

427-150 P

801

UN AN S-A ÎNCHEIAT, ALTUL A LUAT STARTUL

1974 — GÎNDURILE, SPERANȚELE, ANGAJAMENTELE NOASTRE

Continuăm astăzi, în primul nostru număr din noul an, să publicăm eclarații ale sportivilor, antrenorilor și activiștilor sportivi, în cuprinsul ărora sînt exprimate năzuințele pentru sezonul competițional 1974.

GHEORGHE BERCEANU (Steaua), ampion mondial universitar și campion european la lupte greco-romane: Anul care s-a scurs nu mi-a prilejuit împlinirile la care aspiram cu dreptățire: participarea la C.M. de Teheran, unde puteam să obțin o ouă medalie de aur și astfel, cu guranță, o altă poziție între cei mai uni sportivi ai anului. Aceasta s-a torat îmbolnăvirii mele. Gîndurile mele pentru 1974 se îneaptă spre toți colegii care vor eprezenta țara în întîlnirile internaonale de amploare. Aș vrea ca un umăr cît mai mare de luptători să întoarcă de la marile confruntări e anului cu medalii. Mă gîndesc, primul rînd, la înlocuitorul meu categoria 48 kg, Constantin Alendru, deținător al titlului mondial juniori la Miami Beach (S.U.A.), re a fost și la „mondialele" seniolor la un pas de podium. În ceea mă privește, îmi doresc o recupere cît mai rapidă după hepatita re mă îndepărtează pentru un mp de saltele și nici o complicație pe urma bolii. La titluri și medalii pentru mine nu pot spera, deci, cit în 1975."

SIMION CUȚOV (Dinamo), campion european de box, al treilea ortiv român al anului 1973: „Anul care ne-am despărțit mi-a adus ulte satisfacții, printre care nu pot nu amintesc cucerirea titlului conental și clasarea pe locul al treia în ierarhia celor mai buni sporvi români ai anului. Acest lucru îndeamnă să-mi sporesc eforturile 1974 pentru a nu înșela încrederea mi-a acordat-o publicul iubitor al ortului. La cea dintîi ediție a camonatelor mondiale, găzduite de ba, vreau să iau și eu parte și să țin o medalie. Mă voi pregăti, neînțeles, pentru a o cuceri pe cea aur, la care am un rival de clasă sovieticul Vladimir Solomin, dar alți adversari incomozi pînă în ale... Alături de medalia „monalelor", care mă preocupă în mod osebit, în 1974 nădăjduiesc să-mi ntinui studiile liceale... Cu bune zultate".

CONSTANTIN POPESCU, antrenol reprezentativei feminine de handl a României, medaliată cu argint C. M.: „Un campionat mondial a ecut... Urmează celălalt! A doua după încheierea întrecerilor din goslavia ne-am considerat intrați pregătire pentru următoarea ediție „mondialelor". Obiectivul nostru te de a urca chiar pe cea mai altă treaptă a podiumului de preiere. Pînă atunci, însă, avem de uncit enorm"!

VIRGINIA IOAN (Rapid București), mpioană mondială universitară la ritura în înălțime: „Cea mai mare rință a mea pentru anul care vine ate fi cuprinsă într-o... cifră: 1,95 Este adevărat, această cifră înamnă pentru o săritoare în înălție un nou record mondial. Nu lucrez cît pentru această idee și sînt connsă că pot obține ceea ce îmi dosc. Cînd o voi realiza? Aceasta pot s-o știu, dar poate chiar la mpionatele europene de la Roma atunci îmi voi împlini și al doilea are obiectiv al sezonului, cîștigarea lului continental. Știu că voi avea lversare puternice, începînd cu acala recordmană a lumii, Iordanka agoeva, și terminînd — dar nu în timul rînd! — cu Cornelia Poscu, însă, repet, sînt încredințată proiectele — sau dorințele, dacă eți — nu-mi depășesc posibilităe. Și aș mai vrea ca în 1974 soțul eu, Șerban, să intre în clubul ritorilor de 2,20 m!"

ANATOL GRINȚESCU, (Dinamo), ntrenor al echipei naționale de polo: „Toate gîndurile mele se îndreaptă tre reprezentativa țării, pe care o resc sudată sufletește, comportinu-se ca o adevărată familie, în care ecare jucător să fie tot mai ambis, tot mai încrezător în posibilităe de afirmare a naționalei. Apoi, i-aș dori să nu mă fi înșelat asupra erilor poloiști pe care i-am proovat în 1973 în „7"-le reprezentativ chervan, Slăvei, Răducanu). Echipa rii are nevoie de un suflu nou și i pun mari speranțe în posibilităe lor. De împlinirea acestor gînduri leagă în mod direct cea mai mare eranță: obținerea unei medalii la mpionatul european de la Viena. ni dau seama că va fi extrem de eu. Sînt mai multe echipe care vizază același lucru, dar dacă vom ca în luna august pe podium, safacția noastră va fi și mai mare. fine, sper ca echipa de club pe re o antrenez, Dinamo București, să-și păstreze titlul de campioană în 1974 și să se comporte la înălțime în Cupa campionilor europeni".

ANTON MURARU, secretar general al F. R. Judo: „În luna mai, la Londra, au loc campionatele europene, întrecere la care judo-ul românesc va trebui să se facă simțit prin cucerirea unei medalii. Am sărbătorit recent cinci ani de la înființarea federației noastre. În perioada care s-a scurs am avut posibilitatea să ne organizăm, să ne creăm pepiniere și loturi reprezentative, să creștem specialiști bine cotați în prezent chiar pe plan internațional. Personal, sper ca anul 1974 să însemne pentru noi un an de afirmare și de succese, atît pe plan intern, cît și internațional. Așteptăm, însă, un sprijin mai consistent și din partea presei sportive, care trebuie să ne ajute mai mult, întrucît judo-ul este unul dintre cele mai tinere sporturi practicate în țara noastră".

IVAN PATZAICHIN (Dinamo), campion mondial la canoe: „Știți că nu obișnuiesc să-mi divulg planurile, să dau pronosticuri și să vorbesc despre competițiile în care voi lua startul. Pot să spun numai că în 1974, cînd sînt programate campionatele mondiale, voi încerca să-mi păstrez poziția fruntașă pe care o dețin în ierarhia canoiștilor lumii. Și mai vreau să adaug ceva: dacă în anul 1972 am fost desemnat cel mai bun sportiv român, în 1973 am fost fericit că mă găsesc pe locul secund, întrucît Ilie Năstase, pe care-l felicit pentru succesele lui, merita să mă întreacă!"

NICOLAE ROTARU (I.E.F.S.), primul țintaș român în 1973: „Gîndurile mele se îndreaptă spre septembrie 1974 (cînd vor avea loc campionatele mondiale de tir, la toate probele, în Elveția). Dar, nu numai gîndurile, ci și toate eforturile pentru o pregătire optimă, astfel ca și rezultatele să fie la înălțime. 1973 a fost un an mai relaxat pentru noi, trăgătorii, de aceea acum am și început antrenamentele chiar la poligon. Competiția supremă din Elveția se anunță mai puternică decît J. O.

NICOLAE ROTARU

Număr infinit mai mare de probe, iar numărul concurenților va fi dublu în comparație cu ultima ediție a J. O. de la München. Desigur, și medaliile puse în joc sînt mai numeroase, dar și concurența, lupta pentru un loc pe podium vor oferi întreceri acerbe și mai pasionante ca niciodată. În această competiție a elitei tirului mondial, țintașii noștri vor porni cu șanse evidente. Am încredere în posibilitățile lor și cred că vom obține locuri fruntașe la individual și echipe. Sper, de ce nu, și medalii".

ANCA GROZA, (Dinamo), multiplă campioană și recordmană la înot: „Voi încerca necontenit să duc recordurile țării spre limite cît mai apropiate de cele atinse pe plan mondial. Știu bine că la acest nivel se cere o muncă de cea mai bună calitate. În ceea ce mă privește, sînt dispusă să fac orice efort posibil. Dar reușita mea depinde în mare măsură și de modul în care voi fi sprijinită de club și federație. Mă refer în mod special la asigurarea unor condiții de pregătire și recuperare după efort superioare. Pentru a putea concura alături de cele mai bune înotătoare din lume am nevoie, firește, de condiții de antrenament asemănătoare cu cele ale adversarelor mele. Vă promit că mă voi califica într-o finală a campionatului european de la Viena (100 sau 200 m delfin) și că nu mă voi mulțumi doar cu atît..."

TITUS TARAU (Steaua), cel mai bun baschetbalist român al anului 1973: „În aceste momente, gîndurile mele sînt împărțite: nespus de bucuros pentru onoarea de a fi desemnat primul baschetbalist al țării și supărat pentru accidentul (n. r. fractură a degetului mare de la mîna dreaptă) care m-ar putea împiedica să-mi aduc contribuția la îndeplinirea celei mai apropiate dorințe pentru 1974: clasarea echipei mele între primele patru în „Cupa Cupelor". Cred, totuși, că vindecarea va fi rapidă și că voi putea să joc chiar de la jumătatea lui ianuarie. Aș mai vrea ca anul acesta să ne aducă și titlul de campioni ai României, pentru că de șase ani de cînd joc la Steaua am fost nevoit să-mi tot amîn această bucurie. În sfîrșit, sper ca la nivelul echipei reprezentative să reușim să prindem... trenul pe care l-am scăpat la campionatele europene din toamna acestui an..."

ANA PETRESCU (Gloria București), dublă campioană a țării la popice: „Obiectivul principal, al meu și al colegelor mele, îl constituie campionatele mondiale, programate la sfîrșitul lunii mai în R. F. Germania. Îmi doresc, mai întîi, bineînțeles, să fiu selecționată în echipa reprezentativă — ar fi a patra ediție a campionatelor mondiale la care aș participa — și apoi să obțin un rezultat cît mai bun; nu fac un secret că mă gîndesc chiar la titlul suprem. Gîndurile care mă privesc personal se adresează totodată întregii echipe și sper să obținem la München rezultate la nivelul prestigiului pe care popicarii români și l-au cîștigat pe arena internațională, la nivelul așteptărilor iubitorilor acestui sport".

Dr. ION DRAGAN, director al Centrului de medicină sportivă „23 August": „În toată lumea sportivă, colaborarea cu medicina de specialitate se află pe primul plan. După părerea mea, este timpul să acordăm cea mai mare importanță desăvîrșirii acestei colaborări. Către ce probleme se îndreaptă gîndurile noastre, ale lucrătorilor Centrului „23 August", în anul 1974?

Ne interesează, în primul rînd, îmbunătățirea dotării tehnice și perfecționarea cadrelor, condiție esențială pentru ca munca noastră să-și poată atinge scopul propus. Apoi, ne propunem să aprofundăm studiile despre refacere și recuperare după efort, să extindem brigăzile complexe de specialiști pentru aprofundarea biologică a antrenamentelor și să lărgim investigațiile pe ramură de sport. Mă gîndesc, totodată, la impulsionarea cercetării aplicative și valorificarea ei promptă, ca și la lărgirea schimbului de experiență cu specialiști străini. Avem multe planuri frumoase și speranța mea este că le vom și realiza".

PETRE FOCȘENEANU, secretar general al federației de schi-bob: „N-am să încep cu obiectivele de performanță. Primul meu gînd se îndreaptă spre activitatea sportivă de masă în care, prin eforturi susținute, sperăm să angrenăm peste 50 000 de participanți, răspunzînd astfel cerințelor Hotărîrii Plenarei C.C. al P.C.R. din 28 februarie — 2 martie 1973 cu privire la dezvoltarea continuă a educației fizice și sportului. În ceea ce privește activitatea sportivă de performanță, mă gîndesc în primul rînd la boberii noștri, de la care așteptăm să reediteze performanțele din sezonul trecut, să mențină acest sport la nivelul prestigiului de care se bucură pe plan mondial. Ocaziile se vor prezenta destul de repede, în ianuarie fiind programate la Cortina D'Ampezzo campionatele europene, iar la St. Moritz campionatele mondiale. Sperăm, de asemenea, ca tinerii noștri biatloniști să reintre, cu ocazia campionatelor mondiale de la Minsk (24 februarie — 3 martie), în plutonul fruntaș, iar de la schiori așteptăm cît mai multe medalii la campionatele balcanice".

GHEORGHE GHIPU (Steaua), campion și recordman european de juniori la 1 500 m: „1974 va fi pentru mine primul an de seniorat. Desigur, toate competițiile la nivel internațional vor fi mult mai grele. Acest lucru nu-mi displace, dimpotrivă, îmi creează o stare de nerăbdare de a mă întrece cu cei mai buni. Și chiar în primul an ca senior voi avea prilejul să particip la campionatele europene. Am hotărît, împreună cu antrenorul meu, Silviu Dumitrescu, să lucrez mai mult pentru îmbunătățirea vitezei, astfel că pentru 1974 mă voi concentra asupra probei de 800 m. Mi-am propus un rezultat sub 1:46,0 — sper să cobor cu cît mai multe zecimi de secundă sub această cifră — și calificarea în finala campionatelor continentale de la Roma. Va fi foarte greu, știu, dar dificultățile nu mă sperie și cred că voi reuși. Iar dacă voi intra în finală, nu o voi face doar pentru a ocupa locul 8..."

DAN GRECU (Dinamo), medaliat cu argint la C. E. și campion mondial universitar: „Înainte de a vă mărturisi gîndurile pentru anul 1974, vreau să-mi exprim bucuria și surpriza față de intrarea mea în rîndul celor mai buni 10 sportivi români în 1973. Sincer să fiu, nici nu mă așteptam la o asemenea apreciere din partea participanților la tradiționala anchetă a ziarului „Sportul", întrucît gimnastica, după cum știți, n-a prea avut „priză" la publicul nostru. Se pare, însă, că ne-am cucerit și noi simpatizanți și cred că lucrul acesta se datorează rezultatelor foarte bune înregistrate în anul trecut. În privința lui '74, am planuri mari și ambițioase. Firește, în primul rînd mă gîndesc la campionatele mondiale de la Varna. Acolo sper ca echipa țării noastre să urce rapid în ierarhia celor mai bune formații ale lumii, iar eu să reușesc un nou rezultat de valoare la aparatul meu preferat: inelele".

DINAMOVIȘTII BUCUREȘTENI S-AU IMPUS ÎN FINALA „CUPEI 30 DECEMBRIE" LA TENIS

Ultima competiție de tenis a anului, desfășurată în sala „23 August", s-a încheiat cu victoria favoritului nr. 2, Sever Mureșan (Dinamo București). Primul favorit al întrecerii, Ion Santei, a cedat surprinzător în fața colegului său de club, Bebe Almăjan, care, de altfel, împreună cu juniorul Florin Manea au fost revelația concursului.

Cele două finaliste, Mariana Simionescu... zîmbitoare, și Florența Mihai (în stînga), după disputarea partidei.

Foto: N. DRAGOȘ

În finala masculină, Sever Mureșan a învins cu destulă dificultate pe mai tînărul său coleg dinamovist, P. Almăjan, cu 7—5, 6—4 Pînă la 5—5, în primul set, fiecare dintre jucători și-a fructificat avantajul serviciului, dar, în continuare, grație cîtorva retururi puternice și bine plasate, Mureșan reușește primul break, care se va dovedi hotărîtor în cîștigarea setului. Momentul cheie al partidei avea să se producă în setul al doilea cînd, la 4—4, Almăjan avînd serviciul și 40—15, permite lui Mureșan să facă al doilea break. Deși învins, P. Almăjan (21 de ani) a dovedit că este un foarte bun jucător în sală. De asemenea, se poate aprecia că el se află în evident progres.

Cîștigătoarea întrecerii feminine, cum era de așteptat, a fost dinamovista bucureșteană **Mariana Simionescu**. În finală ea a întrecut-o cu 7—6, 6—4 pe colega sa de club, Florența Mihai. Mai dezinvoltă, Mariana Simionescu a cîștigat și datorită, pe de altă parte, faptului că adversara sa a jucat destul de inhibată, comițînd multe duble greșeli. Totuși, se poate spune că Mariana Simionescu a fost o cîștigătoare pe drept a acestei întreceri, jocul său în forță fiind hotărîtor în victoria repurtată.

Nu se poate, referindu-ne la întrecerea feminină, să nu regretăm absența Virginiei Ruzici (întindere musculară) care, sîntem siguri, ar fi conferit un plus de atractivitate competiției.

Cîteva cuvinte despre partidele semifinale. În prima dintre ele **P. Almăjan** a învins neașteptat de ușor pe **I. Santei**, cu 6—3, 6—4. Almăjan a avut tot timpul inițiativa, conducînd distanțat în amîndouă seturile. În cealaltă semifinală, **S. Mureșan** l-a depășit la luptă destul de strînsă pe **Viorel Sotiriu** (Steaua) cu 7—5, 6—4.

Mariana Simionescu a trebuit să depună destule eforturi pentru a trece de adversara sa, Mariana Hadgiu (Progresul), cu 7—5, 6—3 — în cea de a doua semifinală a întrecerii feminine. În prima semifinală: Florența Mihai — Elena Popescu (ambele de la Dinamo București): 6—4, 6—2.

Deși nu a fost edificator pe planul valoric, datorită lipsei de pe tablourile de întrecere a cîtorva jucători fruntași ai tenisului nostru, atît la fete cît și la băieți, totuși concursul a demonstrat, printre altele, progresul înregistrat de tînărul dinamovist bucureștean Florin Manea (18 ani), campionul de juniori al țării. El a fost, de altfel, singurul care a cîștigat un set în fața lui Sever Mureșan, învingătorul competiției.

Sandi IONESCU

HANDBALISTELE DE LA I.E.F.S. EVOLUEAZĂ ÎN R.D. GERMANĂ

— La 13 ianuarie, ele vor întîlni echipa S.C. Leipzig, în cadrul C.C.E. —

În cursul dimineții de azi, formația *I.E.F.S. București*, campioană a țării la handbal feminin, părăsește Capitala, pe calea aerului, plecînd în R.D. Germană. Echipa bucureșteană, care va disputa în ziua de 13 ianuarie întîlnirea tur din cadrul C.C.E. cu *S. C. Leipzig*, susține în prealabil mai multe partide la Rostock și Berlin.

Sub conducerea antrenorului *Ioan Bota* efectuează deplasarea următoarele jucătoare: *Elena Oprea* și *Sabina Culian* (portari) — *Maria Bota, Cornelia Mohanu, Rodica Bunea, Florentina Guță, Natalia Alexandrescu, Maria Niță, Natașa Rublenco, Lucia Osman, Doina Radu, Iuliana Hobincu, Elena Frîncu, Maria Bosi, Elisabeta Ionescu* și *Aneta Silha*. Lotul este însoțit de prof. univ. *Mihai Epuran* și de dr. *Cristina Foza*.

Echipa va începe turneul evoluînd la Rostock, în cadrul unei competiții-fulger.

REVELIONUL SPORTIVILOR

(Urmare din pag. 1)

Grumezescu, campion european de canotaj în proba de schif 2 f.c. Bineînțeles că nu lipsea nici celălalt component al echipajului, **Ilie Oanță**, trecut de această dată de pe postul de stroc pe cel de... invitat. „Comenzile" le dădea acum Dumitru Grumezescu, gazdă ospitalieră și antrenantă.

Între glume și clinchet de pahare (Ilie Oanță ne-a rugat să specificăm că el și cu Grumezescu își permit „luxul" de a bea un pahar de vin o singură dată pe an — de Revelion), tema principală de discuție nu putea fi alta decît... canotajul. Rudele, prietenii apropiați, grupați în jurul mesei, întrebau și aflau (pentru a cîta oară?!), cum a fost la Moscova, în finala aceea palpitantă în care campionii olimpici se clasau pe locul IV, în timp ce Ilie și Mitică cîștigau o cursă splendidă, despre care aveau să spună cu modestie că n-a fost prea grea! Tatăl lui Ilie Oanță, veșnic pus pe glume, a ripostat ca întotdeauna: „Dacă a fost așa de ușor, înseamnă că puteam să fiu și eu campion al Europei...".

În cîteva minute de trecere a glumei pe planul secund, i-am rugat pe cei doi valoroși schifiști să ne vorbească despre planurile lor pentru anul 1974. Din seriozitatea și căldura cu care ne-au expus speranțele lor, am înțeles că **Ilie Oanță** și **Dumitru Grumezescu** sînt deciși să-și apere cu orice preț titlul cucerit. Anul 1974 aduce o puternică ediție a Campionatelor Mondiale și păstrarea titlului înseamnă, deci, transformarea medaliilor de campioni europeni în cele de campioni ai lumii. **(al. h.).**

SUCCES ÎN C.C.E.!

Lampioane colorate, ghirlande, beteală, arome de portocale și de... șampanie, o muzică antrenantă răzbătînd dintr-un magnetofon și o veselie molipsitoare — iată atmosfera care ne-a întîmpinat în apartamentul unde s-au reunit mai mulți sportivi bucureșteni, colegi și prieteni, pentru a-și petrece ultimele ore ale anului 1973 și primele ceasuri ale lui '74. Majoritatea era formată din handbaliști ai cluburilor I.E.F.S. și Universitatea București, componenți ai loturilor reprezentative de tineret ale țării. Patru dintre fete, **Rodica Bunea, Natalia Alexandrescu, Maria Niță** și **Natașa Rublenco** — coechipiere la I.E.F.S. — se gîndeau în acele momente la apropiatul lor debut în Cupa Campionilor Europeni (campioanele țării noastre pleacă în această dimineață în R.D. Germană, unde vor întîlni la 13 ianuarie puternica echipă S.C. Leipzig). Cealaltă „forță" a handbalului bucureștean, Universitatea, era și ea reprezentată la acest Revelion de doi jucători din noua generație — **Ion Vărgălui** și **Carol Szabo** —, precum și de experimentata conducătoare de joc a „universitarelor" — **Steliana Diaconescu.**

În sfîrșit, printre atîția handbaliști am întîlnit și un... intrus, atletul dinamovist **Vasile Dumitrescu**, maestru al sportului, campionul țării la triplu salt pe anul 1973; nu e lipsit de interes să amintim că tocmai el, „intrusul", era sufletul petrecerii, dînd tonul dansului, glumelor și... toasturilor. Și pentru că a venit vorba de toasturi, am reținut că în centrul atenției s-au aflat, firește, handbalistele de la I.E.F.S., cărora li s-a urat mult succes în Cupa Campionilor Europeni.

În această atmosferă plăcută, tinerească și plină de veselie, reporterul și fotoreporterul nu se puteau simți decît bine, și poate că ar mai fi zăbovit, dar cum acele ceasornicului se învîrteau cu repeziciunea atît de firească nopții de Anul nou, a trebuit să pornim din nou la drum, spre alte apartamente bucureștene, unde sportivi fruntași sărbătoreau — ca și aici — împreună, succesele obținute de-a lungul unui an, promițîndu-și altele în '74.

ȘI ÎN ACEASTĂ NOAPTE DESPRE... SPORT

Atmosferă sărbătorească la Uzinele „23 August" din Capitală, la finele unui an de muncă rodnică, sărbătorit pentru succesele dobîndite, pentru cele care vor veni în 1974. A devenit o tradiție a harnicilor constructori de mașini bucureșteni ca Anul Nou să-i găsească laolaltă. Aproape 650 de muncitori, ingineri și tehnicieni — în majoritate fruntași în întrecerea socialistă —, cu familiile, au petrecut Revelionul împreună.

Cei de la „Locomotive", grupați la mesele lor — peste o sută la număr — l-au avut printre ei pe Eroul muncii socialiste **Gheorghe Buruc**. Și în asemenea momente s-a discutat despre... fotbal. În tinerețe, tovarășul Buruc a fost un bun jucător al echipei Metalul. Continuatori ai ștafetei, **Emil Floruț** și **Emil Dumitru**, au susținut că echipa metalurgiștilor poate aspira la mai mult în campionatul Diviziei B.

— Veți vedea în retur, după acest repaos binemeritat, ce se va întîmpla! Ați văzut doar că „băieții noștri" și-au revenit după începutul mai slab din această ediție.

Și, pentru reviriment, se închină o cupă a speranței!

La o altă masă, bineînțeles, un alt subiect sportiv. **Dumitru Rizea** susținea că Metalul a avut o echipă de box care „se bătea" de la egal la egal cu Dinamo și Steaua (și are dreptate!!), iar tovarășii săi de muncă (și de petrecere, în această seară) au căutat să-l... „contreze". Dar, n-au reușit...

Despre sport s-a vorbit mult în noaptea Anului Nou. Firesc, pentru că el place tuturor la „Uzină". Iată, bunăoară, **Ion Ionescu, Constantin Pîrvu, Florian Stoica** și alții și-au întocmit, de pe acum, loturile cu care se vor prezenta în „Cupa tineretului", la fotbal, în etapa de vară. Mai în glumă, mai în serios, fiecare „amenință" că va cîștiga întrecerile.

Au fost mulți iubitori ai sportului în această noapte-revelion. Unii, practicanți în plină activitate, alții — susținători ai clubului din bulevardul Muncii. „Perinița" i-a adunat pe toți în jurul uriașului brad de aproape 6 metri...

Cînd zorii au mijit, oamenii s-au îndreptat spre casele lor. A fost frumoasă această petrecere care a marcat pragul dintre ani, și care i-a aflat alături pe mulți dintre cei care nu-și precupețesc eforturile lor pentru a realiza cincinalul înainte de termen.

D. DUMITRESCU

Cinci handbaliste (Rodica Bunea, Natalia Alexandrescu, Maria Niță, Natașa Rublenco *și* Steliana Diaconescu), *doi handbaliști* (Ion Vărgălui *și* Carol Szabo), *un atlet* (Vasile Dumitrescu) *și un fost canotor* (Dan Diaconescu) *închină un pahar pentru realizările lor din 1973*

Foto: Dragoș NEAGU

Doi într-o barcă, fără a mai socoti și... soțiile! Campionii europeni de canotaj, Ilie Oanță *și* Dumitru Grumezescu, *ciocnesc o cupă cu vin pentru viitoarele Campionate Mondiale*

Foto: Ion MIHAICA

IULIAN BĂLAN VISEAZĂ O TRIPLĂ PERFORMANȚĂ

Pe sportivii craioveni i-am găsit greu în noaptea Revelionului, în localurile unde de obicei se organizau petrecerile în grup cu ocazia acestui eveniment. Doar pe popularul fotbalist **Lucian Strîmbeanu** l-am întîlnit în frumoasa Sală Maură a restaurantului Minerva, alături de un grup de prieteni și admiratori.

În rest ne-am folosit de telefon și am dat foarte iute de Viorel Niculescu, care — în familie — îl avea ca invitat pe un fost „universitar" craiovean, piteșteanul I. Circiumărescu.

Tot acasă, în familie, ne-a răspuns la telefon și actualul golgeter al diviziei A de fotbal, **Iulian Bălan**, care se gîndea cu emoție, dar și cu justificate pretenții, la o triplă performanță: **să se mențină în fruntea golgeterilor pînă la sfîrșitul campionatului, să îmbrace, alături de ceilalți colegi, tricourile de campioni și să devină în această toamnă student.**

Antrenorul echipei divizionare A de volei, Radu Zamfirescu, ne-a spus că elevii lui petrec cu toții în familie, deoarece pe data de 2 ianuarie urmau să plece la Varșovia, unde sînt invitați de cunoscuta echipă Gvardia, la un turneu.

ȘT. GURGUI, coresp. jud.

UN TOAST PENTRU PRIMUL DASCĂL

Deși au fost plecați la București pentru pregătire în cadrul lotului reprezentativ, doi sportivi au ținut să întîmpine noul an în orașul de pe Bega, acolo unde au fost lansați, cu cel care i-a inițiat în primele taine ale sportului. Luptătorii **Valentin Mihăilă** și **Petre Brîndușan** au poposit, deci, în strada Gheorghe Doja, la nr. 23, pentru a ciocni o cupă de șampanie cu primul lor dascăl, **Dumitru Dana.**

Împreună cu **Agneta Dana**, soția antrenorului, și cele două fetițe, **Claudia** și **Angela** (mari suportere ale sportului luptelor), ei au toastat pentru noi succese profesionale și sportive în anul 1974.

Acest episod timișorean vorbește de la sine și demonstrează valoarea legăturilor afective ce se realizează între sportivi și dascălii lor.

Petre ARCAN, coresp. jud.

CHIAR LA LOCUL DE CONCURS...

Ziua de 31 decembrie a găsit stațiunea Tușnad într-un adevărat decor de iarnă, dar mai ales în plină vervă... sportivă, datorate în mare parte concursului de pe pista lacului Ciucaș, competiție care a inaugurat noul sezon de patinaj viteză.

Patinatorii — seniori, juniori și copii — unii bucuroși de rezultatele obținute în „Cupa Mureșul", alții cu fețele puțin întunecate pentru că gustaseră din amărăciunea înfrîngerii, au început noaptea de cumpănă între '73—'74 cu o voie bună tinerească, stăpînă în întregul hotel turistic Ciucaș din stațiune. La etajul I, dansau și beau... „pepsi" campionul absolut al țării, **Vasile Coroș, Gheorghe Pop** și mai tinerii lor colegi de la Dinamo Brașov, la etajul II petreceau bucureștenii de la Școala sportivă nr. 2, Dinamo și Constructorul. Într-un apartament de la etajul III, veșnic tînărul antrenor **Carol Gall** conducea, în stilul lui caracteristic — cu grijă părintească — Revelionul micilor sportivi de la Mureșul Tg. Mureș, aflați aici ca și elevii — componenți ai secțiilor de patinaj din diferite asociații și cluburi sportive — în tabăra vacanței de iarnă.

Iată cîteva gînduri: **Ibolya Szatmari** (Mureșul Tg. Mureș — care își aniversa în noaptea Revelionului împlinirea a 20 de ani): **„Vreau să obțin în continuare rezultate mai bune decît... băieții de vîrsta mea".**

Victor Sotirescu (Dinamo București): **„Cred că în 1974 am să mă... întorc în urmă cu cîțiva ani, cînd dominam autoritar poliationul seniorilor!".**

Ernest Ulrich (antrenor la Dinamo Brașov): **„Noul an vreau să fie pentru clubul nostru la fel de fructuos ca 1973, iar elevul meu Vasile Coroș să aducă recordul probei de 500 m la nivelul internațional".**

Dan Lăzărescu (S.C. Miercurea Ciuc — maestru al sportului): **„Aș dori ceva la care pînă acum am fost cam deficitari: pregătirea temeinică a loturilor naționale; iar noul birou al Federației române de patinaj să ne acorde atenția cuvenită".**

Tr. ANDRONACHE

SEZONUL DE PATINAJ VITEZĂ A FOST INAUGURAT LA TUȘNAD

ezultate promițătoare pe noua pistă de dimensiuni olimpice

Întîi ninsoarea abundentă, apoi alul de căldură și, în ultimul moent, ploaia, au făcut să se amine ntrecerile competiției „**Cupa 30 Decembrie**". Cu toate că fenomeele meteorologice, potrivnice sporului patinajului pe gheață naturaă, au pus în pericol noua istă de dimensiuni olimpice 400 m) de pe lacul Ciucaș in Tușnad, totuși în ultimele ouă zile ale anului trecut — prinr-un intens efort colectiv penru punerea în stare practiabilă a inelului de gheață —-a organizat aici un destul de reușit concurs, „**Cupa Mureșul**". Aunsă la a șasea ediție, competiția esfășurată timp de două zile, sub gida C.J.E.F.S. Mureș, a reunit aroape 150 de viteziști de toate caegoriile. Deși gheața nu a avut un oeficient superior de alunecare, otuși unii dintre alergătorii conacrați, cît și o serie de tineri painatori au reușit să obțină cifre promițătoare. **Liana Cardaș, Vicor Sotirescu** și **Vasile Coroș**, la eniori, **Eva Szigheti, Attila Varga, Mihail Marian, Zoltan Adorjan** și **Ibolya Szatmari**, la juniori și copii, -au detașat evident de adversarii or în probele respective. La aceasă primă evoluție au mai lăsat o ună impresie și **Augustin Demeter, Nicolae Terzanovici, Maria Olah, Ion Moldovan, Iudith Balint** și **Lidia Vaszi**, care se anunță printre favoriții concursurilor viitoare la probele rezervate celor mai tineri viteziști.

REZULTATE TEHNICE — seniori **500 m: 1. V. Coroș** (Dinamo Brașov) 45,7 2. Gh. Dumitrescu (Constructorul București) 46,7, 3. V. Sotirescu (Dinamo Buc.) 47,0; **1500 m: 1. V. Sotirescu 2:29,0**, 2. V. Coroș 2:32,3, 3. Gh. Pop (Dinamo Brașov) 2:35,7; **5000 m: 1. V. Sotirescu** 9:30,6, 2. Gh. Pop 9:36,5, 3. V. Coroș 9:49,0. Și acum iată cîștigătorii celorlalte probe: **500, 1000 și 3000 m senioare:** Liana Cardaș (Mureșul Tg. Mureș) 53,7, 1:56,7 și 6:25,0; **500, 1000 și 3000 m juniori mari:** L. Focht (Dinamo Brașov) 48,0, 1:40,6 și 5:47,0; **500, 1000 și 1500 m junioare mari:** Eva Szigheti (Șc. sp. M. Ciuc) 51,7, 1:52,3 și 3:03,1; **500 m juniori mici:** A. Varga (Dinamo Brașov) 48, 8; **1000 și 1500 m juniori mici:** M. Marian (Dinamo Brașov) 1:46,4 și 2:46,0; **500 m junioare mici:** Agneta Rus (Șc. sp. M. Ciuc) 57,0; **1000 m junioare mici:** Ileana Tompoș (S.C.M. Ciuc) 1:58,6; **500 și 1000 m — 13—14 ani băieți:** Z. Adorjan (Mureșul Tg. M.) 52,4 și 1:52,4; **500 și 1000 m — 13—14 ani fete:** Viorela Scurtu (Șc. sp. 2 Buc.) 59,8 și 2:09,0; **300 și 500 m — 11—12 ani băieți:** R. Niculicoiu (Dinamo Brașov) 34,9 și 56,4; **200 și 500 m — 11—12 ani fete:** Tereza Costache (Constructorul București) 24,7 și 60,4; **100 și 200 m — 9—10 ani băieți:** G. Iatan (Șc. sp. 2 Buc.) 13,3 și 26,9; **100—200 m — 9—10 ani fete:** Ibolya Szatmari (Mureșul Tg. M.) 13,5 și 26,5.

Clasamentul pe echipe: 1. Mureșul Tg. Mureș 101 p. 2. Șc. sp. M. Ciuc 95 p, 3. Dinamo Brașov 83 p. 4. Agronomia Cluj 80 p, 5. Șc. sp. 2 Buc. 44 p.

Tr. IOANIȚESCU

Dobrin *unul dintre puțini jucători de excepție de la noi în privința tehnicii.*

fotbal

RETROSPECTIVA TURULUI DIVIZIEI A (II)

TEHNICA DE JOC, ACTUALMENTE MEDIOCRĂ, SE CERE REPUSĂ ÎN DREPTURILE SALE

În ansamblul factorilor antrenamentului sportiv, pregătirii tehnice îi revine rolul cel mai important, fiind destinată a deține principala pondere în cadrul procesului de instruire. Acest lucru este determinat de însăși conținutul intim al jocului, ca și de faptul că întreaga gamă de deprinderi motrice, cuprinse în sfera noțiunii de „procedeu tehnic", se execută numai în contact nemijlocit cu balonul.

Teoretic, toată lumea este de acord în această privință. Pe alocuri se disting și unele lăudabile eforturi care încearcă să acorde tehnicii nu o prioritate formală, ci una de fond, reală și consistentă. În practică însă, rezultatele nu mai confirmă ceea ce este susținut în realitate mai mult de intenții și vorbe. De aceea și nivelul tehnicii în fotbalul nostru, după consumarea primei jumătăți a actualei ediții de campionat, nu depășește calificativul de „mediocru". Ceea ce, firesc, ne face să ne punem, chiar dintr-un început, întrebarea:

UNDE GREȘIM, DE FAPT, MAI MULT?

Prin definiția sa, tehnica presupune execuții corecte, mare precizie, rapiditate, utilitate, varietate și surpriză. Toate acestea se însușesc și se perfecționează în antrenament și în jocul competițional. Acesta din urmă constituie și mijlocul de stabilire, la un moment dat, a nivelului la care se exprimă pregătirea tehnică individual sau în ansamblu. De obicei, atunci cînd ne propunem în diferite ocazii să testăm acest nivel, gradul de tehnicitate al unei formații oarecare, atenția se îndreaptă, aproape exclusiv, asupra calității paselor, considerînd acest element complex de construcție a jocului un criteriu de bază în dimensionarea valorică a unei echipe.

Și constatările noastre ne duc la concluzia că, în acest tur de campionat, pasa a constituit, poate mai mult decît oricînd în ultimii ani, obiectul unor aprecieri care se înscriu fără rezerve în limitele unui calificativ de „slab". Făcînd o asemenea afirmație, ne gîndim în primul rînd la faptul că media greșelilor în transmiterea mingii, din situații simple, este de 40 de echipă, adică de aproape trei ori mai mult decît întîlnim la formațiile din elita fotbalului internațional, elită către care tindem și noi să ajungem cîndva. Și dacă, să zicem „o astfel de cifră s-ar părea exagerat de mare, ne întrebăm atunci ce s-ar mai putea spune, de pildă, despre cele peste 80 de pase greșite ale formației Steaua, în meciul cu F. C. Argeș de la București, ale Rapidului, în partida de la Petroșani cu Jiul, sau ale A.S.A.-ei în întîlnirea cu Steagul roșu la Brașov? De bună seamă că în aceste cazuri ca și în altele asemănătoare lor va trebui să recunoaștem că fotbalul, în esența sa, a avut cel mai mult de suferit.

Pe de altă parte, mai trebuie menționat că și atunci cînd pasa, ca execuție tehnică, a fost corect realizată, utilitatea sa practică în construcția și mai ales în finalizarea unei acțiuni s-a resimțit într-o mică măsură. Lipsa de oportunitate, în acest caz, a făcut ca foarte multe degajări ale apărătorilor să nu mai constituie elemente de declanșarea contraatacurilor, deschiderile pe extreme să apară ca simple pretexte de circulație a balonului, iar centrările în suprafața de pedeapsă un fel de pasă la... portarul advers. De asemeni va mai trebui să reamintim și cu acest prilej că în ceea ce privește arsenalul procedeelor de lovire a mingii, sărăcia formelor de exprimare tehnică a jucătorilor noștri și steriotipia execuțiilor au avut darul să reducă sau să anuleze chiar, efectele surprizei. Pasa cu exteriorul sau cu călcîiul, devierea sau șutul fără pendulare continuă, în aceste condiții, să rămînă încă ceva de domeniul inaccesibilului pentru mulți dintre divizionarii A. Ca să nu mai vorbim că mai sînt jucători — și printre ei, din lotul reprezentativ — care atunci cînd le vine mingea la picior stîng, de exemplu, fac o mișcare de rotație în jurul axei proprii, pentru a-și pregăti piciorul drept în vederea execuției unei pase sau a unei preluări.

Și pentru că am amintit de acest al doilea element de bază al tehnicii, **preluarea mingii**, să facem și mențiunea — nu lipsită de amărăciune — că expresia **„sare mingea din el ca din perete"**, folosită adeseori pentru a sugera imaginea jucătorului neputincios a stăpîni balonul, își mai găsește și astăzi sensul în caracterizarea tehnicității unora dintre fotbaliștii noștri fruntași. De aceea, poate, ajungem în situația de a ne entuziasma atunci cînd un jucător execută un stop frumos, undeva la mijlocul terenului, fără ca nimeni să fie în jurul său. Deși așa ceva face parte din abecedarul tehnic, în timp ce pretențiile marei performanțe reclamă execuții perfecte și utile în condiții de mare dificultate (pe spații aglomerate, cu marcaj strict, din mișcare) și într-o foarte variată gamă de procedee (cu pieptul, cu coapsa, cu capul) impuse de acțiunea de joc la un moment dat.

Considerații asemănătoare se pot face și referitor la celelalte elemente componente ale tehnicii de joc. Adică la **conducerea balonului și protejarea sa, la mișcarea înșelătoare, la deposedarea adversarului „precum și la lovirea mingii cu capul și aruncarea de la margine.** Pentru fiecare dintre acestea, luate în parte, există multe de spus, suficiente observații desprinse din partidele acestui tur de campionat, care să ne oblige a privi situația numai prin prisma realității și a responsabilității față de viitorul soccerului nostru. Dar pentru că, în fond, nu este vorba de ceva nou, atît în ce privește mijloacele de concretizare în domeniul acestor elemente ale tehnicii, cît și din punct de vedere al decalajului față de fotbalul avansat pe plan internațional, nu vom mai repeta lucrări care, ne place să credem, sînt și în atenția antrenorilor. Vom face în schimb o remarcă în legătură cu **penuria de jucători cu o mare eficacitate în lovirea mingii cu capul** și mai ales în aruncarea de la margine. În prima categorie, grupului cîndva destul de numeros avînd ca lideri un Dumitrache, Domide, Adam, Neagu, Dinu, Boc sau Voinea generațiile mai tinere i-au adăugat pînă acum prea puține nume de valoare: D. Georgescu, M. Sandu, Bălan și... cam atît! În grupa aruncătorilor la mare distanță, a acelora care reușesc să convertească un inofensiv aut într-o periculoasă situație în careul advers, Cimpeanu (Universitatea Cluj) și Czako (A.S.A.) rămîn deocamdată — aproape de vîrsta abandonului competițional — fără succesori de marcă, care să promită o reeditare, cel puțin, a posibilităților lor.

Acestea au fost doar o parte din „punctele de sprijin" ale calificativului de „mediocru", acordat evident cu multă bunăvoință, pregătirii tehnice a fotbaliștilor noștri în momentul de față. Să ne oprim, în continuare, asupra cîtorva...

SCURTE EXPLICAȚII

Mai întîi va trebui să facem precizarea că din „careul" factorilor principali ai jocului **pregătirea tehnică manifestă în prezent cea mai pronunțată rămînere în urmă.** Și nu este cu nimic exagerat cînd afirmăm acest lucru, atîta vreme cît pe celelalte planuri — fizic, tactic și psihologic — progresele sînt, indiferent de dimensiunile lor, destul de evidente. De unde un asemenea decalaj? Răspunsul la o astfel de întrebare l-ar putea da numai antrenorii. Mai bine zis acei dintre antrenori care, mergînd pe linia celei mai ușoare rezistențe, insistă **numai** în ideea îmbunătățirii condiției fizice, și a însușirii unor manevre de joc ce se realizează, în mod normal, într-o perioadă mai scurtă, mai ușor, putînd duce, ce-i drept, la unele succese de suprafață, care nu rezolvă însă problema fotbalului în esența sa. Acei ce procedează în acest fel știu foarte bine că a lucra pentru perfecționarea tehnicii presupune o mare cheltuială de timp, energie și multă pricepere.

Vorbind de valoarea scăzută a tehnicii în contextul general al comportării formațiilor noastre din primul eșalon divizionar socotim necesar a reaminti, cu această ocazie, de o mai veche insuficiență manifestată în instruire pe plan metodic. Avem în vedere faptul că, de regulă, în antrenament se exersează foarte multe procedee de mare dificultate, dar **în condiții ușoare,** cînd de fapt necesitățile jocului impun execuții simple **în condiții grele.** Adică exact invers. Așa se explică de ce adeseori, la pregătire, unii jucători fac numere de adevărată „jonglerie", dar undeva izolați, detașați de cadrul tactic, iar în joc aceeași fotbaliști — puși în situația de angajament cu adversarul sau de stare emoțională specifică întrecerii — nu mai sînt capabili să facă o preluare, să dea o pasă la cîțiva metri, să facă o fentă. În acest caz, **diferența dintre tehnica pură și tehnica de joc indică o opțiune în favoarea simțului practic și al realității,** pentru că numai așa este posibil un progres fotbalistic în adevăratul înțeles al cuvîntului.

Mai există însă, în felul de manifestare al multora dintre jucătorii noștri fruntași și **o anumită predilecție exagerată pentru estetica mișcării.** Să luăm bunăoară exemplul lui M. Răducanu, poate cel mai reprezentativ în această privință. Atacantul de la Steaua reușește execuții bune, uneori foarte spectaculoase în condițiile luptei directe cu adversarul. În aparență principiile tehnicii de joc nu sînt, în această situație, ignorate. Dimpotrivă. Și totuși tehnica lui Răducanu, deși încadrată în baremul de calitate competițional, este lipsită adeseori de utilitate și deci ineficientă. Pentru că întotdeauna aproape, ea are o mișcare în plus care anulează efortul reușitelor anterioare. Și aici nu este vorba de un caz chiar izolat. Adepții acestui stil sînt de fapt mai numeroși, îi întîlnim și pe la F. C. Argeș, Politehnica Iași, A.S.A., Rapid sau chiar F. C. Constanța. Ceea ce ne face să credem că avem de-a face cu o mentalitate, deloc ușor de combătut, împotriva căreia trebuie luptat cu perseverență.

În sfîrșit, la același capitol care se referă la aprecierea pregătirii tehnice în turul acestui campionat, cîteva cuvinte și despre **volumul de muncă în antrenamente.** Recent, cu ocazia discuțiilor la consfătuirea antrenorilor echipelor de Divizia A, au ieșit în evidență două teorii, aplicate de altfel și în practică. Prima, aceia prezentată de antrenorul Universității Craiova, **C. Cernăianu,** care a afirmat că obișnuiește în ciclul săptămînal de instruire un regim de lucru mai redus, întrucît în cazul elevilor săi nu este vorba decît de perfecționare. Cealaltă variantă aparține antrenorului **N. Proca** și presupune o cantitate de muncă foarte mare, jucătorii Steagului roșu avînd nevoie de învățare în principal a procedeelor tehnicii de joc. Unde este adevărul? Greu de spus, acum. Reținem totuși că, deocamdată, poziția fruntașă a studenților craioveni este un punct de sprijin al „rețetei" lor sub raportul pregătirii. Dar să nu uităm nici modestele realizări tehnice ale acelorași jucători în meciurile cu Fiorentina și Standard Liège, lucru care ne face să punem firesc **problema comparației cu valoarea fotbalului european avansat ,atunci cînd vrem să stabilim nivelul real atins** și ce avem de făcut în consecință. Mai reținem de asemenea din spusele antrenorului N Proca ceea ce de fapt speram să mai fie ici-colo un caz izolat și anume că **foarte mulți fotbaliști ajung în Divizia A fără să-și fi însușit la timpul potrivit abecedarul tehnic.** Și de aceea este nevoie acum, la seniorat, să învețe ce nu au învățat ca juniori și copii. Așa stînd lucrurile — și comportarea în general a jucătorilor noștri în acest sezon de toamnă o confirmă — credem că aprecierile antrenorului brașovean sînt ceva mai aproape de realitatea din fotbalul nostru și de aceea, poate, mai utile în perspectivă.

★ ★ ★

Și acum, cînd am văzut unde ne plasăm cu pregătirea tehnică în contextul general al competiției și în raport cu nivelul fotbalului avansat pe plan internațional, normal este să ne punem și întrebarea: „Ce-i de făcut?". Aici răspunsul este unul singur, simplu și concis: repunerea tehnicii în drepturile ce i se cuvin. Aceasta înseamnă acordarea unei priorități de fond a acestui factor în cadrul procesului de antrenament; perfecționarea tuturor procedeelor numai în condiții de joc; orientarea către o tehnică apt să îndeplinească în primul rînd condiția utilității majore și bineînțeles multă, foarte multă muncă.

Pentru că numai în acest fel este realmente posibilă emanciparea fotbalului nostru și sincronizarea sa la cadența fotbalului modern internațional.

Mihai IONESCU

ÎNTRE WEMBLEY ȘI BRASILIA

Acum cinci ani, spre sfîrșitul lui august, în colțul din stînga-sus al acestei pagini, un cronicar scria un mic articol cu titlul: **„Anglia vine și joacă!"** Era în acele rînduri speranța că venirea campionilor mondiali la București și, mai ales, revanșa de pe Wembley, care urma să aibe loc în ianuarie, ar putea da un start nou echipei naționale, care revenise „decimată" din Portugalia lui Eusebio. Cronicarul își încheia rîndurile cu o febrilitate care dorea să forțeze puțin destinul: **„Aceste jocuri cu Anglia reprezintă șansa unei întregi generații de fotbaliști".**

Întîmplarea a făcut ca lucrurile să se întîmple aidoma. Meciul de pe Wembley a fost un adevărat start sufletesc, creînd **o echipă care avea să fie mai bună decît... fotbalul nostru.**

În aceste zile, o nouă echipă națională se pregătește de start. Numele care circulă amintesc întrucîtva de tînăra echipă de pe Wembley. Mircea Sandu și Anghelini au vîrsta de atunci a lui Dumitrache și Dinu. Mareu și Nistor au vîrsta de atunci a lui Lucescu și Deleanu. Ca și atunci, noua formulă de întinerire în bloc întîmpină destule rezistențe.

Dar, mai presus decît orice, ca și atunci, echipa cea nouă are în față un examen capabil, în viziunea multora, să o zdrobească, încă din start (așa cum se spunea și despre echipa de pe Wembley). Acest mare obstacol se numește Brasilia, adică orașul în care tînăra echipă națională a României va juca în cursul lunii aprilie.

Acest meci cu Braziia poate și trebuie să fie marea șansă a unei generații. Iar „marea șansă" înseamnă tocmai înfruntarea unui obstacol atît de impunător cum este cel al echipei lui Jairzinho, **ale cărei isprăvi** sînt cîntate seară de seară în golful Guanabarei.

Acum cinci ani, pe Wembley, „tricolorii" lui Mircea Lucescu au reușit să înfrunte copleșitorul templu al fotbalului pentru că și-au acordat temerile și speranțele, fără să se lase zdrobiți de tropăitul înfricoșător al crampoanelor lui Bobby și Jackie Charlton pe poteca de asfalt a tunelului care îi purta spre „gazonul sfînt".

Astăzi, în preajma startului din Brazilia — meciul cu Franța poartă evident amprenta rodajului — „tricolorii" cei noi ar trebui să privească spre țara lui Pele ca spre un obstacol cum nu se poate mai potrivit, într-un moment în care Wembley-ul lasă impresia că traversează, pentru prima oară în istoria sa, o perioadă de oboseală.

După cinci ani, „tricolorii" cei noi sînt avantajați de lecția tricolorilor cei vechi, predată la Guadalajara și Budapesta. Este adevărat, se spune pe alocuri că lotul de astăzi nu întrunește valorile de acum cinci ani. Nu este exclus să fie așa, dar comparația defavorabilă celor de astăzi provine și din aureola trecerii anilor. Dacă în lotul 1974 figurează cîteva nume lipsite de sonoritate, să nu uităm că la 15 ianuarie 1969, pe Wembley, un Sătmăreanu, un Radu Nunweiller, un Dembrovschi și chiar un Lucescu aișunseră să fie jucători contestați. Dar, efectul miraculos al startului de pe Wembley a fost acela că echipa născută în meciul cu Bobby Charlton a trăit în primul rînd din rîvna și abnegația celor contestați. Cronicarul își permite acest scurt memento, în speranța că Brasilia va putea naște o nouă echipă...

Ioan CHIRILA

5 minute cu antrenorul Vasile Copil

„DELTA TULCEA NU A DEPUS ARMELE ÎN LUPTA PENTRU PROMOVARE ÎN DIVIZIA A"

Zilele trecute, în Capitală, pe șos. Giulești, l-am întîlnit pe antrenorul Vasile Copil, aflat acasă pentru puțin timp.

— Cum explicați pierderea de către Delta Tulcea a contactului cu plutonul fruntaș, deși startul foarte bun de la începutul campionatului făcea din această echipă o pretendentă la șefie?

— **Punctul pierdut pe teren propriu (0—0) în etapa a IV-a, în fața noii promovate, C.S.M. Suceava, ne-a frînt elanul. Formația s-a redresat mai greu, ca apoi să vină o altă sincopă (0—1, la Tulcea, cu Gloria Buzău, în etapa a XI-a), care a zdruncinat total moralul echipei. Culmea este că tocmai jucătorii cu experiență (Tufan, Stoicescu, N. Constantinescu sau Corendea), în care îmi pusesem atîtea speranțe, s-au redresat mai greu.**

— Chiar dacă a evoluat oscilant, formația tulceană v-a oferit și satisfacții...

— **Da. Am și așa ceva. Calificarea în sferturile de finală ale „Cupei României" unde, alături de Chimia Rm. Vîlcea, am rămas singurele reprezentante ale divizionarelor B, reprezintă un succes deosebit pentru noi, chiar dacă pînă în sferturi n-am eliminat nici o formație de Divizia A.**

— Care echipă, din seria în care jucați, are cele mai mari șanse de a promova în prima divizie?

— **Lupta se va da, cred, între echipele Gloria Buzău și C.S.M. Suceava, pe care le consider cele mai puternice, dar să știți că nici Delta Tulcea nu a depus armele! Poate mă considerați subiectiv, dar șanse mai păstrăm și noi, deși la terminarea turului am ocupat poziția a VII-a în clasament.**

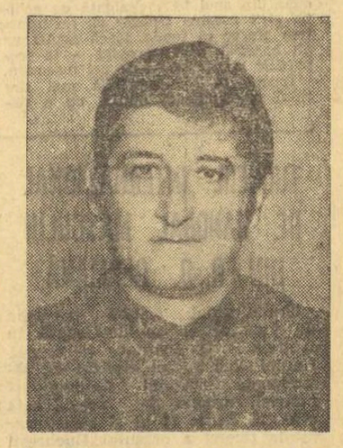

— Noutăți pentru anul 1974?

— **Întrucît atacul, în care doar Tufan și Răuț au dat satisfacție, rămîne punctul nevralgic al echipei, am în vedere promovarea în lot a jucătorilor Șerban (C.F.R. Cluj), proaspăt inginer stagiar pe meleagurile tulcene, Bădescu (Dunărea Tulcea) și Milicenco (Granitul Babadag) care, sper, vor schimba în bine fața atacului. În rest, ce-aș putea să sper decît o calificare în semifinalele „Cupei României" și, chiar, o lovitură de teatru în... fruntea clasamentului.**

Acestea sînt speranțele cu care antrenorul Vasile Copil va porni la lucru în noul an...

Pavel PEANĂ

NOI RECORDURI REPUBLICANE ÎN ÎNTRECERILE FINALE ALE „CUPEI JUDEȚELOR" LA ÎNOT

După trei zile de concurs, au luat sfîrșit în cele trei centre — **Reșița, Ploiești și Cluj** — întrecerile primei ediții a **„Cupei județelor"**, competiție care a angrenat 11 selecționate. Locul I, în fiecare centru, a fost ocupat de formațiile **Caraș-Severin, București** și, respectiv, **Cluj.**

La Reșița, întrecerile înotătorilor pentru „Cupa județelor" s-au încheiat cu succesul reprezentanților echipei gazdă. Sportivii din **Caraș-Severin** au totalizat 319 p, fiind urmați de cei din **județul Bihor** 258 p și **județul Timiș** 163 p.

Învingătorii au dominat întrecerile seniorilor, juniorilor și copiilor din grupa B, înotătorii din Bihor s-au dovedit mai buni în probele copiilor din categoriile A și C, iar cei din Timiș au acumulat cele mai multe puncte în cursele junioarelor.

În ultima reuniune am avut din nou prilejul de a urmări cu plăcere evoluțiile lui **Dietmar Wetterneck,** în mod cert cel mai bun înotător al competiției. Reșițeanul a parcurs distanța de **200 m spate în 2:14,5 — nou record național pentru bazin scurt,** iar apoi a înotat 200 m bras în 2:41,6 (rec. personal). Alte rezultate: Lavinia Donia 2:38,9, Karin Parutsch 2:39,9 și Mariana Filip 2:51,5 la 200 m spate; D. Gropșan 2:21,6, H. Habetler 2:27,0 la 200 m spate; Lucia Nonu 3:09,6, Judit Hunyadi 3:09,7 la 200 m bras; A. Birini 2:50,1 la 200 m bras.

● Ultima reuniune din cadrul „Cupei județelor" a confirmat superioritatea echipei **Bucureștiului** clasată pe primul loc înaintea selecționatelor județelor Prahova, Galați, Brăila și Constanța. Dintre rezultatele înregistrate s-au detașat cele două noi recorduri ale țării înregistrate de **Dragoș Aldea** (promițătoare reintrare în activitatea competițională) cu **2:38,8 la 200 m bras — record național de juniori** și **Valeria Vlăsceanu 2:39,7 la 200 m spate — record de fete categoria B.** Alte rezultate: E. Hempel 2:38,2 — 200 m bras; Camelia Hotescu 3:01,5 — 200 m bras; Mihaela Georgescu 3:04,8 — 200 m bras fete B; M. Mandache 2:25,0 — 200 m spate. (**A. Vasilescu-coresp.**).

● Sportivii clujeni (431 p) au dominat categoric întrecerile competiției dotată cu „Cupa județelor" în fața înotătorilor din județul Mureș (351 p) și Sibiu (219 p). Selecționata clujeană a cîștigat majoritatea probelor în special la juniori și seniori. În ultima reuniune au fost înregistrate și două noi recorduri republicane: **Al. Szabo 1:19,9 la 100 m bras categ. B** și **Anca Cîmpeanu 1:13,7 la 100 m liber fete categ. C.** Alte rezultate: D. Nagy 2:50,6 și Al. Szabo 2:55,8 la 200 m bras; Anca Bobohalma 3:10,5, Carmen Bunaciu 3:13,3 și Enikö Rezsegh 3:14,4 la 200 m bras; H. Lucaciu 2:39,6 la 200 m spate (**P. Radvany-coresp.**).

Începînd de vineri, în sala Floreasca

BASCHETUL MASCULIN, DIN NOU ÎN ACTUALITATE

Timp de trei zile, începînd de vineri dimineață, sala Floreasca din Capitală va găzdui întrecerile ultimului turneu (al IV-lea) al primului tur din cadrul campionatului republican de baschet masculin. Fără îndoială, meciul *Dinamo — Steaua,* „capul de afiș" al turneului (se dispută sîmbătă), este așteptat cu multă nerăbdare, rezultatul lui avînd multă greutate în stabilirea formației campioane. Pe lîngă tradiționalul derby turneul bucureștean mai programează o serie de partide hotărîtoare pentru configurația clasamentului la încheierea primului tur al campionatului, cînd echipele participante vor fi împărțite, după cum se știe, în două grupe: 1—6 și 7—12. Interesantă de urmărit va fi lupta formațiilor „U" Cluj, Farul, Politehnica București și I.C.H.F. pentru ocuparea locurilor 5 și 6.

O ÎNTRECERE FRUMOASĂ, DE MARE LUPTĂ

(Urmare din pag. 1)

egalitate dictate în meciurile dintre *P. Manole* — Farul și *N. Boșcu* — Galați, *V. Lehăduș* — Galați și *I. Dascălu* — Farul, mulți susținînd că primii ar fi meritat victoria), trebuie să afirmăm că partida finală a „Cupei F.R. Box" a constituit o frumoasă întrecere pugilistică, în care rezultatul final a stat sub semnul întrebării pînă la ultima decizie a juriului și care a făcut o bună propagandă acestei competiții, sportului cu mănuși din țara noastră.

Întîlnirea a început sub semnul echilibrului și al luptei acerbe încă din partida de debut. „Semimuștele" *Aurel Mihai* (Farul) și *Petre Ganea* (Box Club Galați) și-au disputat cu ardoare șansele și au realizat un meci cu faze electrizante pe tot parcursul celor nouă minute de luptă, la sfîrșitul cărora arbitrii au fost nevoiți să consemneze egalitate pe buletinele de punctaj (2—2). Campionul național al „muștelor", *Faredin Ibrahim,* a adus avantaj echipei constănțene (5—3) prin victoria la puncte realizată în fața talentatului (dar lipsit de experiență competițională) junior *Traian Boșcu.* În acest meci, spre deosebire de cel din semifinală, constănțeanul a fost mult mai activ, dovedind că știe să și lovească, nu numai să se apere excelent (am dori să-l vedem luptînd astfel cu un adversar mai valoros).

Mircea Tone (Galați), din nou într-o formă bună, l-a învins prin abandon, în repriza secundă, pe *Mustafa Iuseim,* aducînd echilibrul pe foaia de concurs (6—6).

În partida „penelor", dintre *Nicolae Boșcu* (Galați) și *Petre Manole* (Constanța), s-au schimbat lovituri cît în trei meciuri, în ultima repriză amîndoi combatanții fiind în situația de a fi numărați. Ni s-a părut că Manole a lovit ceva mai mult și mai eficace, dar așa cum s-a încheiat lupta „meci nul" era decizia cea mai potrivită. Deci, 8—8. *Octavian Amăzăroaie* l-a învins fără drept de apel (abandon în repriza secundă) pe tînărul constănțean *Cornel Ioniță* (înlocuitorul lui Augustin Iacob, care a depășit categoria la primul meci și nu și-a ajutat echipa nici în meciul final!), și astfel gălățenii au luat conducerea cu 11—9. La categoria ușoară, *Adrian Guțu* (Galați) — practicînd un box mai eficient și dovedindu-se mai bine pregătit — l-a învins clar la puncte pe *Constantin Lică* și a mărit avantajul formației sale la 14—10.

Într-un meci extraordinar, în care tînărul gălățean *Dumitru Bute* a etalat calități excepționale (valorificate, acestea pot face din el un mare boxer), puternicul *Valeriu Filip* a reușit, totuși, să cîștige și să reducă ceva din handicapul ce se crease: 13—15. A urmat apoi partida ce avea să se dovedească hotărîtoare, cea de la categoria mijlocie mică, dintre *Pavel Istrate* (Galați) și *Marcel Lupu.* Prima repriză s-a disputat în nota de dominare categorică a gălățeanului, care se părea că nu poate rata victoria. Decis să lovească mai mult și mai puternic, dar dispunînd de un bagaj sărac de cunoștințe tehnice, Istrate a atacat deseori periculos cu capul și a primit un prim avertisment justificat. Au urmat al doilea și al treilea (ultimul, cam repede, după părerea noastră), reprezentantul Galațiului fiind descalificat, decizie care priva echipa sa și de punctul ce se acordă pentru simpla prezentare pe ring. În aceste condiții, Constanța a luat conducerea cu 16—15.

Sandu Tirilă (Galați) — acest temut puncheur — l-a învins prin k.o. 2 pe *Mișu Banu,* în urma unei contre de dreapta cu care l-a trimis pe acesta la podea pentru mult mai mult de zece secunde, făcînd ca echipa din Galați să ia pentru ultima oară conducerea: 18—17. În urma unei stîngi la ficat, *Petre Pîrvu* (Constanța) l-a făcut k.o. în primul rund pe *Constantin Cojocaru,* schimbînd din nou rezultatul: 20—19 pentru Constanța. Meciul greilor, *Vasile Lehăduș* (Galați) — *Ilie Dascălu* — așa după cum apreciau cei mai mulți specialiști — urma să fie cîștigat de Dascălu. Dar, n-a fost așa. Întrecerea lor s-a încheiat la egalitate și a lipsit extrem de puțin ca Lehăduș să întoarcă soarta partidei în favoarea echipei sale.

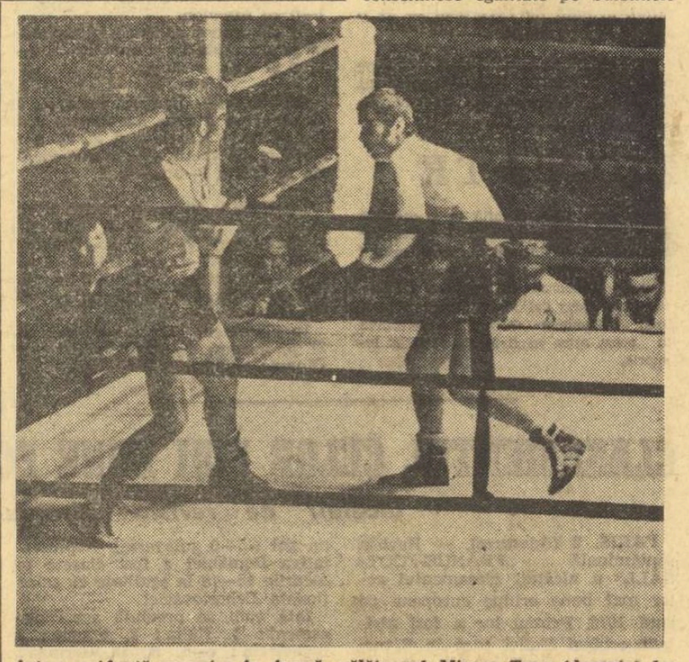

Într-o evidentă revenire în formă, gălățeanul Mircea Tone (dreapta) l-a învins prin abandon pe Iuseim Mustafa (Farul)

LOTO-PRONOSPORT

Așa arată o variantă cu 13 rezultate exacte la concursul Pronosport, etapa din 30 decembrie 1973.

I. Bologna — Foggia	x
II. Cagliari — Cesena	x
III. Internazionale — Roma	1
IV. Lanerossi — Fiorentina	1
V. Lazio — Milan	1
VI. Napoli — Verona	1
VII. Sampdoria — Juventus	2
VIII. Torino — Genoa	1
IX. Palermo — Varese	1
X. Perugia — Avellino	1
XI. Reggina — Reggiana	x
XII. Taranto — Ascoli	1
XIII. Ternana — Spal	2

Fond de premii lei 360 756.

Plata premiilor pentru acest concurs se va face astfel:

În Capitală de la 8 ianuarie 1974 pînă la 2 martie 1974.

În țară de la 11 ianuarie 1974 pînă la 2 martie 1974.

PREMIILE TRAGERII PRONOEXPRES DIN 26 DECEMBRIE 1973

Extragerea I: Cat. 1: 1 variantă 25% a 100 000 lei; Cat. 2: 1,35 a 45 987 lei; Cat. 3: 7,55 a 8 223 lei; Cat. 4: 19,30 a 3 217 lei; Cat. 5: 82 a 757 lei; Cat. 6: 2 738,15 a 40 lei.

REPORT CATEGORIA 1: 140 471 lei.

Extragerea a II-a: Cat. B: 11,10 variante a 4 972 lei; Cat. C: 49,60 a 1 113 lei; Cat. D: 2 136,80 a 60 lei; Cat. E: 97,15 a 200 lei; Cat. F: 2 290,60 a 40 lei.

REPORT CATEGORIA A: 55 187 lei.

Premiul de categoria 1 a revenit participantului ION TURNAGIU, din Craiova, care cîștigă 100 000 lei sau 1 autoturism **„Dacia 1300"** și diferența în numerar, la alegere.

NUMERELE EXTRASE LA TRAGEREA EXTRAORDINARĂ LOTO DIN 1 IANUARIE 1974 A REVELIONULUI

Fond de premii provizoriu: 4 945 000 lei.

Extragerea I: 24 16 72 47 10 30 71 23 4 52.

Extragerea a II-a: 73 9 77 67 82 39 60 25 36 51

Extragerea a III-a: 63 46 28 1 86 33 3 10 56 72 36 53

Extragerea a IV-a: 7 11 29 39 50 17 6 79 26 73 22 88

Extragerea a V-a: 20 89 70 75

Extragerea a VI-a: 35 13 64 4

Plata premiilor va începe în Capitală de la 17 ianuarie pînă la 1 martie, în țară de la 21 ianuarie pînă la 1 martie 1974, inclusiv.

Rubrică redactată de LOTO-PRONOSPORT

„POLI" DĂ SEMNALUL PE '74

Lotul fotbaliștilor timișoreni se reunește astăzi pentru vizita medicală

După o bine meritată vacanță (totuși relativă, deoarece majoritatea fotbaliștilor au avut sesiune de examene, absolvite cu succes), componenții alb-violeților timișoreni se adună azi la stadionul „1 Mai". După vizita medicală amănunțită pe care **dr. Ernest Mesinger** o va efectua în zilele de 3—5 ianuarie, se va da startul pregătirilor la Timișoara, unde elevii antrenorilor **Ion Ionescu** și **Nicolae Godeanu** vor face cîte două antrenamente zilnice, al căror obiectiv este pregătirea fizică.

Între 13 și 22 ianuarie, pregătirile Politehnicii vor continua în stațiunea balneară Buziaș, la 40 de km de Timișoara. Atît jucătorii, cît și antrenorii sînt hotărîți să se pregătească cu multă seriozitate, deoarece ei sînt conștienți că returul se anunță destul de greu pentru Politehnica Timișoara.

Petre ARCAN, coresp. județean

A APĂRUT NR. 397 AL REVISTEI

FOTBAL

DIN CUPRINSUL CĂREIA VĂ RECOMANDĂM:

● O pagină de considerații pe marginea turului campionatului Diviziei A

● Clasamentul european, pe 1973, al reprezentativelor de fotbal de pe continent

● La „Interviul săptămînii" un dialog imaginar cu anul 1974

● Două pagini de analize ale echipelor Universitatea Craiova, F. C. Constanța, Steaua și Dinamo

● „Cărțile de vizită" ale primilor trei clasați în Trofeul „Balonul de aur" al publicației France-Football

● Concluzii la ancheta „Juniorii — la ordinea zilei!"

● De vorbă cu Z. Rasici, antrenorul care a condus Australia în turneul final al campionatului mondial — corespondență specială din Iugoslavia

● O prezentare a turului seriei a doua a Diviziei B

● Rubricile obișnuite: Sublinieri, Dialog cu cititorii, Din fotbalul internațional, Carnet extern, Campionate naționale din Europa

● Și: numele participanților la ancheta „Fotbal '73" care au indicat ordinea primilor cinci fotbaliști.

SPORTUL ÎN LUME

În zorii primei zile a noului an, aclamați de mulțimea din centrul orașului brazilian Sao Paulo, au urcat pe podium laureații „Corridei", în frunte cu columbianul Victor Mora, *cîștigătorul tradiționalului cros*

Telefoto : A.P.-AGERPRES

După C.M. din Iugoslavia

TENDINȚE DE DEZVOLTARE ÎN HANDBALUL FEMININ (I)

Aprecierea unanimă a tehnicienilor și gazetarilor sportivi de specialitate este că cea de a V-a ediție a campionatului mondial feminin de handbal, recent încheiată, s-a ridicat, în mod cert, la un înalt nivel, depășind celelalte ediții din toate punctele de vedere.

La startul întrecerii s-au reunit de această dată cele mai bune echipe de handbal din lume. La celelalte ediții, din „jocul" calificărilor, sau din alte motive, 1—2 echipe de valoare au lipsit din turneele finale.

Publicul, care a umplut pînă la refuz fiecare sală, în fiecare zi, a putut urmări dispute palpitante, de un bun nivel tehnic. Nu au lipsit nici surprizele și chiar „loviturile de teatru", care măresc interesul față de o competiție : echipa Poloniei a învins pe marea favorită Iugoslavia, Danemarca a smuls un „egal" la U.R.S.S., Japonia a întrecut R.F. Germania.

Am mai dori să menționăm că toate echipele s-au prezentat cu loturile complete, care au cuprins cele mai bune jucătoare din lume la ora actuală.

Pregătirile efectuate de toate formațiile au fost mai temeinice și mai îndelungi ca oricînd. Atenția pe care fiecare federație națională a acordat-o acestui campionat mondial a fost dublată de perspectiva Jocurilor Olimpice de la Montreal, unde handbalul feminin își va face debutul.

Desigur, au existat și echipe cevă mai slab pregătite (Olanda), sau cu valori sub nivelul maxim (Japonia, R.F.G.), au fost și jocuri mai puțin spectaculoase (în turneul pentru locurile 9—12 sau jocul Ungaria—Norvegia), s-au făcut și greșeli tehnice, au existat scăderi aparent inexplicabile și unele „bîlbîieli" provocate în special de încărcătura emoțională excesivă a unui C.M., căruia jucătoarele, prin specific, îi plătesc un tribut mai mare decît de obicei.

Dar toate acestea nu ne schimbă părerea că ediția a V-a a C.M. a fost cea mai reușită din punct de vedere tehnic și spectacular.

Acum, la puține zile după dramatica finală din sala Pionir și după atîtea zile de tensiune nervoasă, ne este încă greu să lămurim toate aspectele și să desprindem esențialul. Vom încerca, totuși, în speranța că experiența noastră va putea eventual folosi și altora.

★

În ultimii ani, handbalul feminin a înregistrat în întreaga lume, în mod cert, un salt valoric considerabil, sub toate aspectele.

Reamintindu-ne cu nostalgie de ediția din anul 1962, cîștigată de echipa țării noastre, trebuie să recunoaștem sincer că fetele joacă astăzi un alt handbal, mult apropiat — la proporțiile respective — de cel masculin.

Începe să se desprindă mai clar tipul constituțional optim, cu o statură mai înaltă decît media obișnuită : între 1,72 m și 1,84 m ; tip solid, musculos, armonios dezvoltat. Calitățile dominante sînt forța și viteza, dublate de o rezistență deosebită, necesară manifestării plenare a primelor două și menținerii unui grad optim de tehnicitate.

Forța generală care se degajă din orice acțiune este evidentă în stabilitatea și putința de a acționa eficace în condițiile unei lupte directe din ce în ce mai aspre. Așa cum spunem noi uneori : o jucătoare bună „stă tare pe picioare".

Jucătoarele fragile — ușoare — fără masă musculară, puțin înalte, oricît de îndemînatice și rapide ar fi, nu pot rezista angajamentului fizic. Dar nici opusul lor, jucătoarele prea masive și greoaie, chiar dacă sînt înalte, nu au șanse de reușită maximă.

Forța de aruncare este dominantă tuturor jucătoarelor. Este vorba, însă, de o forță explozivă combinată cu viteză.

Toate aceste calități au valoare atît timp cît se pot manifesta la maximum în condițiile contactului direct și aspru cu adversarul și ale trecerii permanente și rapide din atac în apărare.

Pregătirea fizică și atletică a jucătoarelor se apropie de perfecțiune, calitățile de mai sus, grupate evident pe un fond natural, sînt cultivate și ridicate la maximum. Din ce în ce mai multe jucătoare privesc pregătirea fizică în totalitate ca pe o problemă personală, executînd singure antrenamente atletice sau de forță. Jucătoarele de performanță vor trebui să treacă la executarea aproape ritmică a unor antrenamente individuale (chiar fără prezența antrenorului) și să înțeleagă că valoarea și forma sportivă reprezintă suma orelor de antrenament și a orelor de pregătire individuală, precum și a unei vieți sportive bine echilibrate.

În ceea ce privește tendințele de evoluție a tehnicii, n-am constatat nici o noutate senzațională : doar perfecțiune și eficacitate maximă. Poate chiar am remarcat o simplificare a tehnicii, folosindu-se cu precădere tehnica de bază și foarte rar un procedeu „special".

În schimb, se dau sute și sute de pase și se aruncă la poartă cu mare precizie chiar în condiții de luptă cu adversarul.

Desigur, tehnica nu mai are secrete pentru marile jucătoare, dar miza jocului oficial exclude artificiile, „cerînd eficacitate maximă" și siguranță.

Toate jucătoarele de valoare au o tehnică de bază generală extrem de bine pusă la punct, fără artificii și jonglerii, însă stăpînesc, în același timp, un vast bagaj de mijloace tehnice specifice postului.

prof. CONSTANTIN POPESCU
antrenor emerit

VICTOR MORA CÎȘTIGĂ „CORRIDA" PENTRU A DOUA OARĂ CONSECUTIV

Într-un lot puternic de concurenți, N. Mustață a sosit al 21-lea

SAO PAULO, (Agerpres). — Tradiționala cursă internațională de cros, care se desfășoară în fiecare an în noaptea Anului Nou pe străzile orașului brazilian Sao Paulo — „Corrida Sao Silvestre" — a reunit la această ediție 180 de atleți din 12 țări ale lumii. Cursa s-a desfășurat pe ploaie, oferind participanților dificultăți deosebite.

A cîștigat, pentru a doua oară consecutiv, atletul columbian **Victor Mora.** El a parcurs 8,900 km în 23:25,02, dominînd clar această probă, care a reunit la start cîteva vedete ale fondului european în frunte cu dublul campion olimpic, finlandezul **Lasse Viren.** Mora a fost tot timpul la conducerea plutonului, la mijlocul cursei avînd un avantaj de 50 m, ca apoi să și-l mărească la 100 m.

În clasament, pe locul doi s-a situat mexicanul **Rafael Tadeu Palomares** — 23:48,02, urmat de portughezul **Carlos Lopez** — 23:50,04. **Perez** (Costa Rica) s-a clasat pe locul 4 în 23:50,08, iar finlandezul **Viren** a ocupat locul următor cu rezultatul de 23:51,06. Un alt favorit, belgianul **Gaston Roelants** a sosit pe locul 9.

Atletul român **Nicolae Mustață** a ocupat locul 21, înaintea cunoscuților alergători **Brown** (S.U.A.), **Mayer** (R. F. Germania), **Thys** (Belgia), **Batista** (Brazilia) și alții.

LAUREAȚII SPORTULUI SOVIETIC ÎN SEZONUL 1973

MOSCOVA, 30 (Agerpres). — În urma tradiționalei anchete întreprinse în rîndul ziariștilor de specialitate din U.R.S.S., titlul de cel mai bun sportiv sovietic pe anul 1973 a fost atribuit **Irinei Rodnina,** multiplă campioană mondială, olimpică și europeană la patinaj artistic în proba de perechi. Pe locurile următoare au fost clasați **Ludmila Turișceva** — campioană mondială și europeană la gimnastică sportivă, **Faina Melnik** — deținătoarea recordului mondial în proba de aruncarea discului, **Galina Șugurova** — campioană mondială la gimnastică artistică, **Nadejda Cijova** — recordmană mondială în proba de aruncarea greutății, **Valeri Harlamov** — cunoscut internațional de hochei pe gheață, **Pavel Pervușin** — campion mondial și european la haltere, **Levan Tediașvili** — campion mondial la lupte libere și lupte „sambo", **Pavel Lednev** — campion mondial la pentatlon modern și **Anatoli Karpov** — mare maestru internațional la șah.

PE GHEAȚĂ ȘI PE ZĂPADĂ

DEBUT ÎN „CUPA MONDIALĂ" LA HOCHEI

La **BLOOMINGTON** (statul Minnesota) se desfășoară un turneu internațional de hochei pe gheață, dotat cu **„Cupa Mondială".** În primele meciuri ale competiției s-au înregistrat următoarele rezultate : Cehoslovacia—S.U.A. (selecționată alcătuită din jucătorii Universității din Minnesota) 7—1 (3—0, 3—1, 1—0) ; Cehoslovacia—Canada 5—3 (3—1, 1—2, 1—0) ; U.R.S.S.—Cehoslovacia 5—2 (1—0, 2—1, 2—1).

La **BUDAPESTA** au continuat meciurile pentru competiția de juniori dotată cu **„Cupa celor 6 națiuni".** Iată rezultatele : Elveția—**România** 5—3 (2—0, 2—0, 1—3), Bulgaria—Austria 5—2 (2—0, 2—2, 1—0), Ungaria—Italia 10—1 (3-1, 2—0, 5—0), Elveția—Austria 11—3 (6—1, 1—1, 4—1), Bulgaria—Italia 12—3 (4—0, 6—2, 2—1).

La **LENINGRAD,** în cadrul turneului internațional rezervat echipelor de tineret (jucători sub 21 de ani), selecționata Suediei a învins cu 11—1 (6—0, 1—1, 4—0) echipa S.U.A., Finlanda a dispus de Canada cu 4—3 (2—1, 0—2, 2—0), iar meciul dintre echipele reprezentative ale U.R.S.S. și Cehoslovaciei, unul dintre derbyurile competiției, s-a încheiat cu victoria tinerilor hocheiști sovietici, cu scorul de 7—5 (1—0, 6—2, 0—3).

La **DAVOS** (Elveția), în „Cupa Spengler", Slovan Bratislava a învins pe Traktor Celiabinsk cu 4—2 (1—0, 0—0, 3—2), iar S.K. Füssen (R. F. Germania) a dispus cu 2—1 (0—0, 2—0, 0—1) de H. C. Davos.

Echipa cehoslovacă **VJKG Vitkovice,** aflată în turneu în Polonia, a jucat cu formația **KTH Krynica,** pe care a învins-o cu scorul de 12—2 (2—1, 6—1, 4—0). Din formația oaspete s-au evidențiat Dudek și Belik, care au înscris cîte trei goluri fiecare.

A ÎNCEPUT „TROFEUL CELOR 4 TRAMBULINE"

În R. F. Germania și **Austria** se desfășoară în momentul de față marea competiție de sărituri cu schiurile dotată cu „Trofeul celor 4 trambuline". În prima manșă, disputată pe trambulina de la Oberstdorf (Bavaria), victoria a revenit lui Hans Georg Aschenbach (R. D. Germană), cu 245,1 p (săriturile sale au măsurat 110 și respectiv 99 m), urmat de Heinz Wosipowo (R. D. Germană) — 225 p și Hans Schmidt (Elveția) — 222,8 p. În al doilea concurs, disputat la **Garmisch Partenkirchen,** învingător a fost elvețianul Walter Steiner, care a totalizat 240,9 p (sărituri de 95,5 și 95 m). După disputarea a două probe, pe primul loc în clasamentul general se află **Hans Georg Aschenbach,** cu 484,5 p, urmat de **Hans Schmidt — 450,5 p.**

Proba de sărituri cu schiurile din cadrul concursului de combinată nordică desfășurată la **Nesselwang** (R. F. Germania) a fost cîștigată de sportivul japonez Fuji Katsuro cu 226,1 p și sărituri de 78 m și 78,5 m. Pe locurile următoare s-au clasat schiorii vest-germani Robert Rosenfelder — 220,5 p și Toni Guggemoos — 199,1 p. Cunoscutul campion vest-german Franz Keller nu participă la acest concurs, fiind accidentat.

HANNY WENZEL (LICHTENSTEIN) DIN NOU ÎNVINGĂTOARE

Confirmînd forma excelentă manifestată în acest sezon, tînăra schioară **Hanny Wenzel** (Lichtenstein) a terminat învingătoare în proba de slalom uriaș, din cadrul „Cupei Europei", desfășurată în apropiere de localitatea elvețiană St. Gall. Ea a parcurs pîrtia în lungime de 950 m, cu o diferență de nivel de 305 m, în 1 : 17,38, fiind urmată de elvețianca **Lise-Marie Morerod** — 1 : 18,78 și de americana **Sandy Poulsen** — 1 : 19,40.

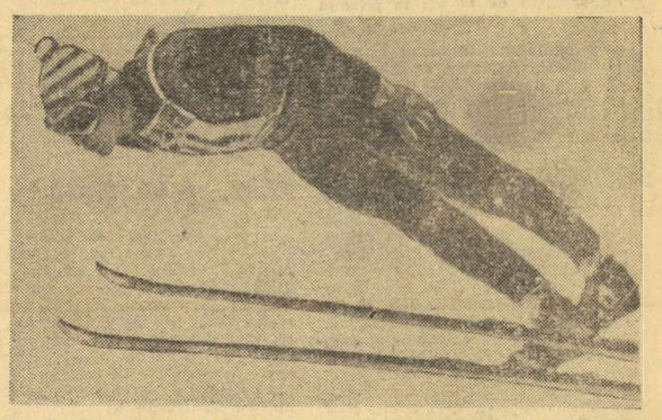

Excelentul săritor pe schiuri Hans-Georg Aschenbach *(R. D. Germană) planează victorios deasupra trambulinei de la Garmisch Partenkirchen*

Telefoto : A.P.-AGERPRES

Proba masculină de slalom special din cadrul concursului de la Pfronten (R. F. Germania) a fost cîștigată de sportivul vest-german **Christian Neureuther,** cu timpul de 100,62 sec. Cursa similară feminină s-a încheiat cu victoria schioarei vest-germane **Christa Zechmeister,** cronometrată în 107,04 sec. La Schliersee, în cadrul competiției internaționale pentru cupa oferită de federația vest-germană de specialitate, proba masculină de slalom uriaș a fost cîștigată de **Wolfgang Junginger** (R.F.G.), care a realizat în cele două manșe timpul total de 86,80 sec. (traseul a măsurat 600 m).

Proba feminină de 8 km, din cadrul concursului de schi fond desfășurat la Krasnogorsk, a fost cîștigată de campioana olimpică **Galina Kulakova.** Învingătoarea a realizat timpul de 29:48,2, fiind urmată de **Zinaida Amosova** — 30 : 05,2 și **Nina Seliudina** — 30:16,0.

TURNEUL INTERNAȚIONAL DE HANDBAL MASCULIN DIN R. D. GERMANĂ

Tradiționalul turneu masculin de handbal ce se desfășoară în capitala R. D. Germane în ajunul Anului Nou a fost cîștigat de selecționata orașului Leipzig (7 puncte), urmată de selecționata orașului Berlin (5 p) și selecționata de tineret a orașului București (5 p).

TELEX

Într-unul din primele concursuri atletice ale sezonului de iarnă, desfășurat în sala sporturilor din Vilnius, campionul european la săritura în înălțime, Kestutis Șapka, a obținut rezultatul de 2,20 m.

■

Continuîndu-și turneul în Grecia, echipa masculină de baschet a Angliei, a jucat din nou la Atena în compania formației țării gazde. Baschetbaliștii greci au terminat învingători cu scorul de 72—67 (39—37). Jocul a fost urmărit de peste 1 500 de spectatori.

■

Finala turneului internațional de tenis (juniori), dotat cu trofeul „Orange Bowl", de la Miami Beach (Florida) s-a disputat între jucătorii americani Billy Martin și Butch Walts. A învins Martin (17 ani) cu 6—1, 6—2, 1—6, 6—1. În semifinale, Martin l-a întrecut cu 6—2, 6—1 pe compatriotul său Gene Mayer, iar Walts a dispus cu 3—6, 6—3, 6—4 de spaniolul Javier Soler.

■

În turneul internațional de baschet (juniori) de la Poznan, selecționata Poloniei a obținut a doua victorie, cîștigînd cu scorul de 91—55 (37—30) partida susținută cu formația locală Leh. Într-un alt joc, echipa K.P.V. Halle (R. D. Germană) a învins cu scorul de 85—72 (43—37) formația maghiară P.V.S.K. Pecs.

■

Ziaristul sportiv finlandez Matti Hannus a terminat cartea „Secretele atleților finlandezi". În cuprinsul lucrării, autorul arată, printre altele, că atleții finlandezi au stabilit 75 de recorduri mondiale în probele incluse pe distanțe între 1 500 m și 5 000 m, cucerind 51 de medalii olimpice, dintre care 26 de aur. Atleții finlandezi — serie Matti Hannus în cartea sa — s-au remarcat mai ales în probele de 1 500 m, unde au excelat Nurmi, Saisola, Salonen, 5 000 m (Kolehmainen, Lehtinen, Nurmi, Maeki, Viren) și 10 000 (Nurmi, Ritola, Salminen, Maeki și Viren).

■

La 22 ianuarie va începe la Paris tradiționala competiție internațională de lupte „Memorialul Roger Coulon". La actuala ediție a competiției și-au anunțat participarea sportivi din 10 țări. În programul concursului figurează întîlniri la lupte greco-romane și libere.

■

Ultimul concurs internațional de golf al anului s-a încheiat la Lake Park (Florida) cu victoria sportivului australian Bruce Crampton. Pe locul secund s-a clasat americanul Lee Trevino, urmat de compatriotul său Dan Sikes. Trei dintre marii favoriți ai competiției : Arnold Palmer, Jack Niklaus și Tom Weiskopf au evoluat modest, ocupînd locuri în a doua jumătate a clasamentului. De remarcat că din anul 1937, cînd victoria a revenit englezului Harry Cooper, acest concurs a fost cîștigat numai de jucători americani.

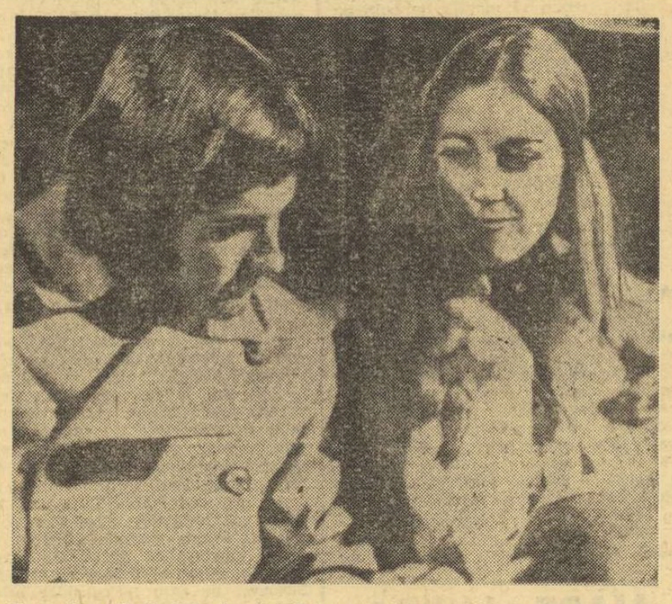

Cu puține zile înainte de startul în primul turneu internațional de tenis al anului, se anunța logodna dintre două vedete ale sportului alb : Jimmy Connors *și* Chris Evert. *Cei doi au fost prezenți în finalele de la Melbourne, dar numai Connors a terminat victorios...*

JIMMY CONNORS ÎNVINGĂTOR ÎN PRIMUL TURNEU DE TENIS

MELBOURNE, 2. — Pe terenurile clubului „Kooyong" din Melbourne s-au încheiat campionatele internaționale ale Australiei, prima competiție de anvergură a sezonului de tenis 1974. Lipsit de o serie întreagă de campioni ai rachetei, turneul părea a indica drept mare favorit pe deținătorul titlului, asul australian John Newcombe. Acesta a capotat însă surprinzător, fiind învins în sferturi de finală de tînărul său compatriot Ross Case, cu 7—6, 6—2, 7—5.

În schimb, la valoarea sa recunoscută a continuat să se comporte tînărul tenisman american Jimmy Connors. După ce în „sferturi" el îl eliminase pe cehoslovacul Vl. Zednik (3—6, 7—5, 6—3, 6—4), seria sa a continuat cu victoria asupra australianului John Alexander (7—6, 6—4, 6—4), iar apoi — în finală — Connors învinge pe un alt australian, Phil Dent, cu 7—6, 6—4, 4—6, 6—4. Dent eliminase pe Ross Case (6—4, 6—1, 2—6, 6—2) și Colin Dibley (6—4, 6—4, 6—4).

Comentînd rezultatele turneului de la Melbourne, marele învins, John Newcombe a declarat că înfrîngerea sa se datorează, în mare parte, faptului că după „Turneul campionilor" de la Boston (în care, după cum se știe, a abandonat o semifinală practic cîștigată în fața lui Okker) el a fost împiedicat, de leziunea sa la genunchi, să se antreneze cu maximum de intensitate.

Proba feminină s-a încheiat cu succesul jucătoarei aborigene Evonne Goolagong. În formă excelentă, Goolagong a dispus cu 7—6, 4—6, 6—0 de americanca Chris Evert. În semifinale : Evonne Goolagong—Kerry Melville 7—6, 5—7, 6—1 ; Chris Evert—Julie Heldman 6—2, 6—3.

„CUPA DAVIS"

TURCIA — LUXEMBURG 5-0

La Istanbul, în cadrul preliminariilor „Cupei Davis" (zona europeană), echipa de tenis a Turciei a eliminat cu 5—0 formația Luxemburgului. Iată rezultatele partidelor : Aydin—Neumann 6—0, 6—4, 6—4 ; Gursoy—Logelin 6—4, 6—3, 7—5 ; Aydin, Gursoy—Neumann, Logelin 6—1, 6—4, 7—5 ; Ozdemir—Logelin 6—2, 8—6, 6—1 ; Koak—Neumann 6—0, 6—2, 6—3.

UN LIDER SURPRINZĂTOR ÎN TURNEUL DE LA HASTINGS

Turneul internațional de șah de la Hastings (Anglia) a continuat în ultimele zile, fără întrerupere, conform tradiției. În runda a 3-a, desfășurată în noaptea Anului Nou, partida dintre marii maeștri Ghenadi Kuzmin și Paul Benkö a revenit șahistului sovietic la mutarea a 46-a. Fostul campion mondial Mihail Tal a cîștigat în 30 de mutări la Pytel. Szabo l-a învins pe Rellstab, iar Suttles pe Garcia. A fost consemnată remiza în partidele Adorjan—Keene și Hartston—Miles.

Cîteva rezultate mai importante din runda a 4-a : Szabo—Suttles 1—0 ; Kuzmin—Adorjan $^1/_2$—$^1/_2$; Pytel—Rellstab $^1/_2$—$^1/_2$; Garcia—Hartston 0—1 ; Gligorici—Stean 1—0 ; Keens—Tal $^1/_2$—$^1/_2$. În runda a 5-a : Timman—Gligorici 1—0 ; Tal—Kuzmin $^1/_2$—$^1/_2$; Adorjan—Benkö $^1/_2$—$^1/_2$; Hartston (Anglia)—Szabo (Ungaria) $^1/_2$—$^1/_2$.

După desfășurarea a 5 runde pe primul loc se află olandezul **Timman** cu 4 puncte, urmat de **Kuzmin** (U.R.S.S.) și **Szabo** (Ungaria) cu cîte 3$^1/_2$p, **Gligorici** (Iugoslavia) și **Tal** (U.R.S.S.) cu cîte 3 p.

AGENDA SĂPTĂMÎNII

3	SCHI	Al treilea concurs pentru „Trofeul celor 4 trambuline", la **Innsbruck.**
3—4		Concurs internațional de fond, la **Bohinj** (Iugoslavia).
3—6	BOB	Concurs internațional, dotat cu „Cupa națiunilor", la **Königssee** (R.F. Germania).
	TENIS	Turneu internațional, la **Sydney.**
5	SCHI	Al patrulea concurs contînd pentru „Trofeul celor 4 trambuline", la **Bischofshofen** (Austria).
	FOTBAL	Tragerea la sorți a grupelor turneului final al celei de-a X-a ediții a C.M., la **Frankfurt pe Main.**
5—6	HANDBAL	Două meciuri amicale între selecționatele masculine ale U.R.S.S. și R.F. Germania.
	SCHI	Probe de coborîre și slalom (bărbați) și de coborîre și slalom uriaș (femei) pentru „Cupa mondială", la **Garmisch Partenkirchen** și **Pfronten** (R.F.G.) ; slalom și slalom uriaș femei pentru „Cupa Europei", la **Les Contamines** (Franța).
6	SCHI	Concurs internațional de fond, la **Oslo.**

TABARLY A ABANDONAT !

SYDNEY, 2 (Agerpres). — „Cursa în jurul lumii" a ambarcațiunilor cu pînze parcurge acum cea de-a treia etapă : Sydney — Rio de Janeiro (15 000 km). A fost înregistrat abandonul yachtului francez „Pen Duick VI", condus de Eric Tabarly. Principalul catarg al ambarcațiunii s-a rupt în noaptea de 31 decembrie, Tabarly fiind nevoit să renunțe la cursă.

În clasamentul neoficial la timpul compensat, pe primul loc a trecut yachtul mexican „Sayula", urmat de „Adventure" (Anglia), „Klipper" și „Grand Louis" (Franța).

CAMPIONATE DE FOTBAL ÎN EUROPA

ITALIA. — În etapa a 11-a au fost înregistrate următoarele rezultate : Bologna—Foggia 0—0 ; A. S. Roma—Internazionale 0—2 ; Lanerossi—Fiorentina 2—1 ; Lazio—Milan 1—0 ; Neapole—Verona 2—0 ; Juventus—Sampdoria 2—1 ; A. S. Torina—Genova 1—0 ; Cagliari—Cesena 0—0.

În clasament conduce **Lazio** cu 17 p, urmată de **Juventus** și **Napoli** cu cîte 15 p. **Internazionale** se află pe locul 4 cu 14 p.

ANGLIA. — Rezultatele înregistrate în etapa a 23-a : Birmingham—Leeds 1—1 ; Burnley—Wolverhampton 1—1 ; Chelsea—Liverpool 0—1 ; Everton—Derby 2—1 ; Leicester—Arsenal 2—0 ; Manchester United—Ipswich 2—0 ; Newcastle—Sheffield United 1—0 ; Norwich—Manchester City 1—1 ; Southampton—Coventry 1—1 ; Stoke City — Queen's Park Rangers 4—1 ; Tottenham Hotspur —West Ham 2—0.

În clasament, după disputarea a 23 de etape, continuă să conducă neînvinsă formația **Leeds United** cu 39 de p (16 victorii și 7 meciuri nule), urmată de **Liverpool** — 31 p și **Burnley** — 29 p.

PORTUGALIA. — După 15 etape pe primul loc se află **Șporting** cu 25 de puncte, urmată de **Vitoria Setubal** — 24 p, **F.C. Porto** — 22 p și **Benfica** — 21 p. Cîteva rezultate tehnice : Benfica—Setubal 2—3 ; Porto—Leixoes 2—1 ; Șporting—Barreinense 6—1 ; C.U.F.—Oriental 4—2.

GRECIA. — În etapa a 13-a a campionatului, Olimpiakos Salonic a dispus cu 2—1 de A.R.I.S. Panathinaikos a cîștigat cu 3—0 jocul cu Apoel, iar P.A.O.K. a învins cu 1—0 pe Appolon.

În clasament conduce **Olimpiakos** cu 22 p, urmată de **Panathinaikos** — 21 p și **Aris** — 20 p.

OLANDA. — În meci restanță, la Amsterdam a avut loc meciul dintre echipele Haarlem și F. C. Amsterdam. Oaspeții au obținut victoria la limită 1—0 (1—0).

ALBANIA (etapa a 12-a) : Dinamo — 17 Nendori 2—0, Naftetari —Fliamultari 0—0, Besa—Beshidia 1—1, Labinoti—Lufetari 1—0, Vlaznia—Lokomotiva 2—1, Sekhenderbeu—Tranhtori 0—0, Skendia—Partizani 0—3.

În clasament conduce **Vlaznia** cu 21 p, urmată de **Partizani** 20 p și **Dinamo** cu 16 p.

ȘTIRI, REZULTATE

● Federația braziliană de fotbal l-a numit pe Carlos Alberto Cavalheiro, fost internațional, în postul de șef al comisiei tehnice care se ocupă de pregătirea selecționatei Braziliei pentru noua ediție a campionatului mondial. Antrenorul șef al echipei este Zagalo, iar membrii comisiei tehnice sînt Hirol, Parreira, Carlesso și Claudio Coutinho, care va răspunde de pregătirea fizică a selecționabililor.

● La Lecce se desfășoară un turneu internațional pentru echipele de juniori. Rezultatele înregistrate : Lanerrosi Vicenza — Bari 2—0 ; Kufstein (Austria) — Monteroni 1—1 ; Foggia — Odra Opole (Polonia) 1—1 ; Grass Lecce — Dechy (Franța) 2—0. În finală se vor întîlni echipele Lanerrosi Vicenza și Foggia.

● Comitetul de organizare a campionatului mondial de fotbal din anul 1978, care se va desfășura în Argentina, a desemnat orașul Buenos Aires ca sediu principal al competiției. Pe marele stadion al orașului se va disputa și finala „Cupei Mondiale". Jocurile din grupe sînt programate în orașele Rosario și Corrientas, care dispun de stadioane cu o capacitate între 45 000 și 65 000 de locuri. Corrientes se află la o distanță de circa 1 000 km de Buenos Aires. Comitetul de organizare a campionatului studiază în prezent posibilitatea organizării unor meciuri din grupe și în orașele Salta, Mar del Plata, Mendoza, Cordoba și Tucuman. O hotărîre definitivă în acest sens va fi luată după 20 ianuarie.

Anastasi, *unul dintre „tunarii" Juventusului*

CLASAMENTUL CELOR MAI BUNE ECHIPE NAȚIONALE

alcătuit de revista „France-Football"

PARIS, 2 (Agerpres). — Revista săptămînală „FRANCE-FOOTBALL" a alcătuit clasamentul celor mai bune echipe europene pe anul 1973. Primul loc a fost atribuit echipei **Italiei** care în 8 meciuri internaționale n-a primit nici un gol (15—0 golaveraj). Reprezentativa **României** a fost clasată pe locurile 15—16 la egalitate cu selecționata Cehoslovaciei.

Iată cum se prezintă acest clasament : 1. **Italia** ; 2. **Suedia** ; 3. **Iugoslavia** ; 4—5. **R. D. Germană, Polonia** ; 6—7 ; **Belgia, Olanda** ; 8—9. **Anglia, R. F. Germania** ; 10. **Bulgaria** ; 11—12. **Spania, Turcia** ; 13—14. **Irlanda, Portugalia** ; 15—16. **România, Cehoslovacia** ; 17—18. **Scoția, U.R.S.S.** ; 19—20—21. **Irlanda de Nord, Franța, Elveția** ; 22—23. **Austria, Ungaria** etc.

ILIE NĂSTASE MAI ARE CEVA DE SPUS !

(Urmare din pag 1)

Cum sînt celelalte grupe ?

— *De forțe foarte apropiate. Grupa albastră este condusă de Smith și Newcombe, în cea verde se disting Laver, Ashe și Kodes.*

Privim încă o dată lunga listă de nume :

— Văd că Țiriac joacă în grupa verde. Despărțirea continuă...

Năstase are un zîmbet jucăuș în cuta ochilor.

— *Poate că nu-i place grupa mea... Dacă vrei să știi, și eu cred că despărțirea asta durează prea mult !*

Moment de „suspense" Rezolvat tot de Ilie Năstase :

— *Te rog notează atent. Ceea ce sigur va dura e respectul ce-l port acestui mare jucător de tenis care este Ion Țiriac. Am jucat împreună șase ani și mai bine, am împărțit victorii și biruințe, am bătut citeodată din cupa înfrîngerii amîndoi. Pe placa de marmoră de la intrarea în stadionul Roland Garros stau scrise numele noastre alături — campioni de dublu, în 1970. Am cîștigat împreună Roma, Philadelphia, dublul de la Charlotte în finala „Cupei Davis". Cred că, la un moment dat, am fost cel mai bun cuplu din lume. Cum aș putea să uit ? Cum ar putea să uite el ?*

— Deci...

— *Deci, să avem încredere. Nu-i mai bine așa ?*

Prin geamurile înalte, cerul pare mai limpede acum. Avionul poate decola în liniște, spre depărtări.

Redacția și administrația : București, str. Vasile Conta nr. 16 ; telefoane: centrală 11.10.05, secția corespondenți 11.51.09, interurban 72 și 286 ; telex : sportrom buc. 180, Tiparul „I. P. „Informația", București 40.368

108

PROLETARI DIN TOATE ȚĂRILE UNIȚI-VĂ!

Sportul

ZIAR AL CONSILIULUI NAȚIONAL PENTRU EDUCAȚIE FIZICĂ ȘI SPORT

ANUL XXX — Nr. 7642 — 4 PAGINI 30 BANI — Vineri 4 ianuarie 1974

Biblioteca Municipală Tîrgu-Mureș

La sfîrșitul săptămînii,

BOGAT PROGRAM COMPETIȚIONAL LA SCHI

BRAȘOV, 3 (prin telefon). Numeroase competiții de schi cu caracter republican vor avea loc la sfîrșitul acestei săptămîni, la Poiana Brașov, Predeal și pe Valea Prahovei. La Poiana Brașov se va disputa concursul de fond „Cupa A.S. Armata" (sîmbătă, 15 km, seniori, 10 km juniori I, 5 km senioare și junioare I; duminică, ștafetele 4 x 10 km seniori, 3 x 5 km senioare și juniori I, 3 x 3 km junioare I); în Cristianul Mare se va desfășura (sîmbătă și duminică) „Cupa Brașovia" la probe alpine pentru juniori și junioare; săritorii se vor întrece (duminică) într-un concurs pe trambulina mică. La Predeal, este programată „Cupa orașului Predeal" la fond pentru juniori și junioare (duminică). În Bucegi, pe Valea Scîndurarilor, se vor disputa două concursuri la probe alpine: „Cupa C.S.O. Sinaia" pentru seniori și senioare (sîmbătă și duminică) și etapa I a „Cupei speranțelor" pentru copii, la care vor fi prezenți reprezentanți din numeroase județe.

Mihai BARĂ

CU... ȘI FĂRĂ ZĂPADĂ!

„CUPA TINERETULUI" — OBIECTIVUL PRINCIPAL AL ACTIVITĂȚII SPORTIVE DE MASĂ

Ninsoarea căzută, ieri, aproape în toată țara este, poate, cel mai potrivit punct de plecare pentru a relua — acum, la început de ianuarie — tema de evidentă actualitate în activitatea sportivă de masă: **DESFĂȘURAREA PRIMELOR ETAPE ale „Cupei Tineretului", importantă competiție cu caracter republican, inițiată de Consiliul Național pentru Educație Fizică și Sport, împreună cu ceilalți factori cu atribuții în acest domeniu, în baza uneia din principalele prevederi ale Hotărîrii Plenarei C.C. al P.C.R. din 28 februarie—2 martie 1973.**

Am consemnat, cu deosebită satisfacție, încă din ziua startului, interesul manifestat pretutindeni pentru reușita deplină a întrecerilor — îndeosebi ale celor cu larg caracter de masă, din primele etape — cuprinse în programul ediției de iarnă a **„Cupei Tineretului"**, preocupările atente ale multor organe sportive județene și ale altor factori locali pentru cuprinderea unui mare număr de tineri și tinere. Timp de aproape o lună, rubrica noastră **„Agenda activităților sportive de masă"** a găzduit aproape în exclusivitate vești din județe și municipii despre organizarea a numeroase concursuri de schi, patinaj, săniuș, șah și tenis de masă care, fără îndoială, au dominat manifestările sportive ale sfîrșitului de an.

„Cupa Tineretului" rămîne, firește, și în acest an obiectivul principal al sportului de masă și tocmai de aceea desfășurarea competiției trebuie privită cu multă răspundere și exigență. Ne bucură, desigur, succesele amintite, dar sîntem convinși că ele nu dau încă măsura audienței pe care această competiție o poate cîștiga în rîndurile tineretului și nici pe cea a capacității maxime de mobilizare și organizare de care dispun organele sportive și ceilalți factori.

Cu numai cîteva zile înainte de sfîrșitul anului, în ședința Comisiei centrale de organizare a **„Cupei Tineretului"**, se arăta — printre altele — că **numărul acțiunilor inițiate la nivelul unităților nu este satisfăcător**, că **participarea la alte ramuri** (în lipsa condițiilor corespunzătoare pentru organizarea întrecerilor de schi, sănius și patinaj) **a fost destul de limitată în unele județe**, că în prea multe locuri s-a manifestat tendința de a se iniția diferite cupe sau festivaluri, dar **neglijîndu-se competiția principală „Cupa Tineretului", din păcate existînd unele unități unde ea este foarte puțin sau chiar deloc cunoscută!** După cum se vede, suficiente direcții de acțiune, fără amînare și cu cît mai multă eficiență, pentru ca rezultatele ce vor fi obținute în perioada următoare, îndeosebi în luna ianuarie, să asigure competiției un succes deplin, împlinirea totală a acelor scopuri care au făcut necesară inițierea ei ca una din principalele forme de aplicare în viață a prevederilor Hotărîrii de partid privind continua dezvoltare a educației fizice și sportului.

Fără îndoială, cea mai importantă sarcină, revenind tuturor organizațiilor sportive și departamentelor cu atribuții, are în vedere **măsurile necesare și acțiunile practice ce se impun PENTRU BUNA ORGANIZARE A ÎNTRECERILOR DIN CADRUL PRIMEI ETAPE A „Cupei Tineretului"** — pînă la 20 ianuarie la patinaj, schi și sanie, pentru toate categoriile, pînă la 27 ianuarie la tenis de masă pentru elevi și pînă la 10 februarie pentru celelalte categorii.

Zăpada care, cum spuneam, a început de ieri să cadă în marea majoritate a județelor, ne face să credem că, de-acum încolo, pîrtiile și patinoarele vor fi permanent gazde ale cît mai multor întreceri la sporturile de iarnă cuprinse în programul competiției. Dacă, totuși, timpul va fi — în continuare — nefavorabil și zăpada se va lăsa așteptată în unele locuri, Comisia

(Continuare în pag. a 3-a)

CÎT MAI MULȚI TINERI PE PÎRTII LA PREDEAL. FOARTE BINE! DAR DE CE NUMAI PE CLĂBUCET?

Un nou grup de schiori se îndreaptă spre pîrtia de pe Clăbucet, aglomerînd-o pînă la refuz! Aceasta, *timp ce alte pîrtii din stațiune rămîn mai puțin (sau chiar deloc) folosite...* Foto: Dragoș NEAG

Am întîlnit, în aceste zile de vacanță, pe pîrtia Clăbucetului, din marginea Predealului, sute și, fără a exagera cu nimic, mii de amatori de schi. Elevi, studenți, dar și oameni ai muncii sosiți pe Valea Prahovei pentru a-și petrece zilele care au făcut trecerea de la anul 1973 la 1974...

De ce această performanță? Este pîrtia Clăbucetului cea mai ademenitoare prin configurația ei, prin relief, pentru o asemenea masă ZILNICĂ de amatori? Este mai bine amenajată? Este mai ușor accesibilă?

Evident la toate aceste întrebări, răspunsurile sînt afirmative. Clăbucetul oferă, într-adevăr, condiții ideale pentru schi. Dar le oferă mai ales celor care știu deja să alunece pe schiuri, tinerilor și vîrstnicilor care au un oarecare stagiu în acest sport sezonului rece. Subliniem acest amănunt: **Clăbuc tul nu constituie o pistă pentru neinițiați, pentru c care și-au pus schiurile pentru prima oară în p cioare!**

Din păcate, un asemenea adevăr se ignorează c bună știință. Pe Clăbucet am întîlnit, în ultimel zile, poate mai mulți amatori complet neinițiați de cît practicanți obișnuiți ai schiului. Vă imaginați cît neajunsuri s-au ivit din acest motiv, discuții făr rost datorită blocării pantelor, a pîrtiei la anumit ore, chiar în totalitatea ei. Și evident și alte neajur suri care vizează inerente busculade, uneori cu ur mări nedorite.

Acest miraj pe care îl exercită Clăbucetul este alimentat și de organele turistice locale. Îl alimentează cu totul nefiresc, atîta vreme cît Predealul oferă și alte pîrtii poate la fel de atrăgătoare și pentru inițiați, dar mai ales pentru cei aflați la ora descifrării alfabetului schiului.

Ne referim, de pildă, la pîrtia de pe Cioplea. Drumul de asfalt, mult mai dulce și, deci, mai lesnicios, care pleacă din vecinătatea gării, te poartă pînă în preajma pîrtiei. Firește, absența unui lift sau măcar, pentru o primă etapă, a unui baby-lift (așa cum OJT Brașov, dacă ne amintim bine, a promis) îngreunează, într-o măsură, efectuarea cît mai multor coborîri. Dar, repetăm: **pe Cioplea, mai ales pentru marea masă a începătorilor** (cîți dintre performerii de azi au avut la dispoziție mijloace mecanizate de acces pe pîrtii?) **pîrtia existentă acolo este pe deplin utilizabilă. În același timp, fapt demn de reținut, ea este și mai puțin expusă accidentelor, avînd o înclinație mult mai redusă.**

Sîntem siguri că foarte mulți dintre vizitatorii ocazionali ai Predealului n-ar ocoli pîrtia de pe Cioplea, dacă reprezentanții O.J.T. i-ar face o popularizare corespunzătoare. Or, în întregul Predeal n-am văzut măcar un afiș în măsură să recomande, îndeosebi începătorilor, folosirea pîrtiei de pe Cioplea. O asemenea popularizare s-ar putea face și pe alte căi — prin responsabilii cantinelor de elevi și studenți, prin centrele de cazare a vizitatorilor. Din păcate, nimic din toate acestea!

★

La fel stau lucrurile și în cazul pîrtiilor din vecinătatea cabanei „Trei Brazi". Într-o zonă de o mare frumusețe naturală în care începătorii în schi sau iubitorii fondului pot găsi pîrtii după gusturi și preferințe, aproape că nu vine nimeni. Doar cei care au descoperit cabana locurile dimprejur sînt de regul cei ce bat pîrtiile de la „Tr Brazi", unde cunosc ore minunat de odihnă, de refacere prin mi care. Degajată de trepidația Pr dealului și a Văii Prahovei în ge neral, zona „Trei Brazi" constitu un excelent mijloc de refacere fi zică și nervoasă. Dar — cum am subliniat — ca și în cazul Ciople — îndrumătorii O.J.T.-ului fac înc prea puțin pentru evidențierea, p cale propagandistică, a frumusețilo unei zone montane, a unui plato

Tiberiu STAMA

(Continuare în pag. a 3-a)

Lidia Vaszi, *una dintre cele mai talentate patinatoare de la Școala sportivă Miercurea Ciuc, pornește mare favorită în întrecerile* „Cupei speranțelor".

„CUPA SPERANȚELOR"

ÎNCEPÎND DE AZI, PE LACUL CIUCAȘ, O IMPORTANTĂ COMPETIȚIE DE PATINAJ

Începînd de azi, peste 100 de tineri patinatori, copii și juniori mici, vor participa la o importantă și deosebit de utilă întrecere de viteză, **„Cupa speranțelor"**. Competiția, programată pe pista, de dimensiuni olimpice, a lacului Ciucaș din stațiunea Tușnad, este primită cu multă bucurie de către tinerii viteziști, care în majoritate, se află acum în localitate, în tabără de vacanță.

La ediția a XI-a a **„Cupei speranțelor"** participă cei mai mici patinatori de viteză de la cluburile și asociațiile sportive din **București, Brașov, Miercurea Ciuc, Tg. Mureș, Cluj, Sibiu, Tușnad** și, probabil, din noile centre ale patinajului nostru, **Galați** și **Timișoara.** Deși ne aflăm la început de sezon în patinajul de viteză, „Cupa speranțelor" se anunță o competiție atractivă.

Printre favoriți se află: **M. Marian, R. Niculicioiu, A. Varga** (Dinamo Brașov), **Eva Szigheti, Lidia Vaszi** (Școala sportivă Miercurea Ciuc), **Viorela Scurtu** (Școala sportivă nr. 2 București) și **Tereza Costache** (Constructorul București), care au avut o frumoasă evoluție în concursul inaugural al sezonului, „Cupa Mureșul". În prima zi, vineri, se vor întrece viteziștii de 7—8 ani.

LA M. CIUC, GHEAȚA SE CURĂȚĂ CU TREI UTILAJE MECANICE, IAR LA TUȘNAD CU... MĂTURA

La Tușnad frigul persistă, mai ales noaptea, cînd oamenii administrației stațiunii pregătesc „inelul" de gheață pentru a doua zi. Apropierea marilor competiții republicane de patinaj viteză, finala campionatului național și „Cupa României", se simte din ce în ce mai puternic, viteziștii de toate categoriile punînd stăpînire de dimineață și pînă seara tîrziu pe pista naturală a lacului Ciucaș. Adusă la dimensiuni olimpice, această pistă de gheață (singura la ora actuală din întreaga țară), trebuie întreținută în așa fel încît gheața să aibă un coeficient mare de alunecare, pe măsura cerințelor de antrenament metodic. Dar eforturile depuse de localnici, în pregătirea manuală a pistei, nu dau rezultate corespunzătoare, în plus, solicită strădanii mari și un timp îndelungat. Curățirea gheții, „tocată" de lamele patinelor, cu tradiționalele unelte, mătura, peticul de sac atașat de butoiul cu apă, tras pe o săniuță, sînt operații rudimentare și ineficace. Pista rămîne cu asperități, denivelări și se macină cu ușurință. În plus, patinatorii fiind frînați în alunecare lungă, sînt obligați la mișcări scurte, la un efort suplimentar, care nu duc la rezultatele dorite.

În asemenea condiții, e greu de presupus că la viitoarele competiții, performanțele se vor îmbunătăți.

În timp ce la Tușnad se simte nevoia acută a unui mijloc mecanic de pregătire a gheții, la Miercurea Ciuc, oraș situat la circa 30 km, există trei utilaje de acest fel pentru un singur patinoar. În aceste condiții, ar fi necesar ca administrația patinoarului artificial din reședința județului Harghita, pe teritoriul căruia se află și lacul Ciucaș, să transfere unul dintre aceste utilaje la Tușnad.

Tr. IOANIȚESCU

ANTRENAMENTE ÎN PLINĂ VACANȚĂ...

Protagoniști — elevii de la Școala sportivă Energia și Clubul sportiv școlar

În plină vacanță școlară, stadionul Tineretului din Capitală cunoaște o activitate dintre cele mai febrile. Printre vizitatorii frumoasei construcții sportive de la Arcul de triumf ca de obicei, tinerii rugbyști...

Cînd am intrat pe terenul III de la „Tineretului", 10 tineri rugbyști se antrenau de zor, pe compartimente, sub îndrumarea profesorului **Liviu Dogaru.** Lotul aparținea Școlii sportive Energia. În ciuda crustei de gheață care făcuse din dreptunghiul terenului un veritabil patinoar, tinerii rugbyști exersau cu multă îndeminare exerciții de tehnică, pase în cruciș, intrări în grămadă, elemente de tactică la jocul în margine.

Nu ne-a surprins de fel zelul reprezentanților Școlii sportive Energia. Știam că în această școală există nu mai puțin de 5 echipe de rugby, iar lîngă profesorul Dogaru, un altul la fel de inimos, **Ion Vasilică.** Un recent succes în „Cupa Aeronautica" (locul 1) și poziția fruntașă în campionatul de juniori al Capitalei obligă desigur la o continuă perfecționare. Iată de ce și acum, în plină vacanță, tinerii rugbyști de la Școala sportivă Energia nu acceptă să-și întrerupă antrenamentele...

De la vestiarele din fundul stadionului apare o coloană compactă. Sînt tot rugbyști, reprezentanții Clubului sportiv școlar. Au în mijlocul lor pe cei doi antrenori, profesorii **Cornel Munteanu** și **Nicolae Vizitiu.**

Antrenamente intense în plină vacanță, așa cum stă bine unui colectiv de sportivi, fie el chiar foarte tînăr, dar care are la activ performanțe unice la nivelul juniorilor: **de 8 ori echipa de rugby a Clubului sportiv școlar a cîștigat titlul de campioană a țării, a dat 15 titulari pentru formația reprezentativă a României în „Cupa națiunilor FIRA" la cele două turnee de la Roma și București care au coincis cu tot atîtea succese: medalii de aur.**

Este explicabil, deci, și interesul cu care antrenorii de rugby de la Clubul sportiv școlar pregătesc, în aceste zile de vacanță, viitoarele performanțe — un titlu de campioană republicană și alți titulari în echipa României pentru ediția 1974 a „Cupei națiunilor FIRA" de la Heidelberg. **A pregăti viitoarele performanțe înseamnă a spori gradul de tehnicitate al jucătorilor** (cei mai mulți au pășit în secție doar din toamnă); **înseamnă a compensa absența unei săli de forță prin transformarea unui vestiar; înseamnă a viziona cele mai frumoase meciuri internaționale de rugby ale anului** (cu sprijinul federației); **înseamnă, în fine, a munci cu ceva mai multă modestie decît în ultima vreme, dar cu o pasiune sporită, astfel ca unele rămîneri în urmă în domeniul pregătirii să fie lichidate.** Există, acum, așa cum ne-am dat seama, un climat bun de activitate, cei doi antrenori lucrează cot la cot cu elevii lor. Deci...

Copiii au terminat antrenamentul. Gheața, bătucită mai bine de două ore, s-a dat învinsă. Toată lumea s-a îndreptat spre dușuri, mulțumită de roadele pregătirii. O zi de vacanță folosită în mod util, în regim de odihnă activă, așa cum se și recomandă unor elevi dornici să abordeze cu toată convingerea marea performanță...

Vasile PENESCU

AZI, ÎN SALA FLOREASCA

REÎNCEP ÎNTRECERILE DE BASCHET

Pătrunde, în dribling, Dorin Dumitru *(Steaua), unul dintre cei mai talentați tineri baschetbaliști ai țării; i se opune* Andrei Anastasiu *(I.C.H.F.), un inteligent conducător de joc. Îi vom revedea de azi, în sala Floreasca.* Foto: Paul ROMOȘAN

Singurul campionat al țării care își reîncepe activitatea chiar în săptămîna inaugurală a noului an este cel de baschet masculin. Acesta programează astăzi, mîine și duminică, în sala Floreasca, ultimul (și cel mai important) turneu al primului tur, după care cele 12 echipe se vor împărți în două grupe valorice: 1—6 și 7—12. În afara faptului că va produce amintita departajare, turneul bucureștean se remarcă și pentru că în cursul lui se vor desfășura meciuri ce vor avea urmări decisive în lupta ce o dau formațiile fruntașe, pentru pozițiile medaliate ale clasamentului, și cele codașe pentru evitarea retrogradării.

Astăzi, de pildă, Voința Timișoara și C.S.U. Galați, promovate anul trecut în divizia A, se vor confrunta într-o dispută în care gălățenii vor lupta din răsputeri pentru a realiza prima lor victorie în actualul campionat, ceea ce le-ar crea unele premise în vederea unei eventuale salvări de la retrogradare. Pentru mîine seară este programat tradiționalul derby Dinamo—Steaua, singurele echipe neînvinse în campionat, iar duminică vor avea loc întîlnirile care vor hotărî ocupantele locurilor 5 și 6, la care candidează cu cele mai mari șanse Farul și Universitatea Cluj, talonate îndeaproape de Politehnica București și I.C.H.F.

În toate aceste întreceri este de așteptat să constatăm că participantele la cea mai importantă competiție internă au ținut seama de defecțiunile manifestate în turneul precedent.

PROGRAMUL DE ASTĂZI

Sala Floreasca, de la ora 9: Voința Timișoara — C.S.U. Galați, „U" Timișoara — Politehnica Cluj, „U" Cluj — Rapid; **de la ora 16:** I.E.F.S. — Politehnica București, Dinamo — I.C.H.F., Steaua — Farul.

Înaintea jocurilor de astăzi, clasamentul se prezintă astfel:

1. Dinamo	8	8	0	786—569	16
2. Steaua	8	8	0	733—570	16
3. „U" Timișoara	8	6	2	612—570	14
4. I.E.F.S.	8	6	2	672—560	14
5. Farul	8	5	3	570—579	13
6. „U" Cluj	8	4	4	593—559	12
7. Politehnica Buc.	8	3	5	544—592	11
8. I.C.H.F.	8	3	5	547—551	11
9. Voința Timișoara	8	2	6	494—629	10
10. Rapid	8	2	6	576—650	10
11. Politehnica Cluj	8	1	7	486—595	9
12. C.S.U. Galați	8	0	8	566—755	8

ÎN CUPELE EUROPENE

I.E.F.S. SUSȚINE PRIMUL MECI AL ANULUI 1974

Echipele de baschet vor fi cele care vor deschide seria întrecerilor internaționale din cadrul cupelor europene la jocuri sportive. Debutul va fi făcut de formația feminină I.E.F.S., singura care mai are de susținut „barajul" optimilor de finală în Cupa cupelor, urmînd să joace cu Hapoel, la 9 ianuarie la Tel Aviv și la 16 ianuarie la București (sala Floreasca, ora 18,30).

În vederea acestor confruntări (după ce au susținut sesiunea de examene), studentele au plecat la Sibiu și, timp de opt zile, s-au pregătit în sala Liceului Energetic din localitate, unde s-au bucurat de o atenție deosebită. Apoi, după un răgaz de trei zile, baschetbalistele antrenate de prof. **Ioan Nicolau** s-au înapoiat în Capitală pentru a-și definitiva pregătirile prin antrenamente și prin meciuri de verificare (ieri au jucat cu Politehnica, azi vor întîlni, la ora 18 în sala Giulești, pe Rapid). Singura indisponibilitate ivită pe parcurs a fost cea a Dianei Mihalic (ușoară entorsă la gleznă), dar după toate probabilitățile ea va putea evolua în partida de la Tel Aviv. După cum am mai anunțat, în caz de victorie asupra echipei Hapoel, I.E.F.S. va juca în sferturile de finală ale Cupei cupelor în grupa A, alături de Szpartakusz Budapesta și GEAS Sesto San Giovanni (în grupa B joacă Zeleznicear Sarajevo, Spartak Leningrad și Kralovopolska Brno).

Iată și programul meciurilor ce le vor disputa în Capitală (în sala Floreasca) formațiile Politehnica (în C.C.E. la fete) și Steaua (Cupa cupelor la băieți): 10 ianuarie, ora 18,30: Politehnica — Szpartakusz; 16 ianuarie, ora 20: Steaua — Spartak Brno; 31 ianuarie ora 18,30: Politehnica — Daugava Riga; 20 februarie, ora [illegible]: Steaua — Estudiantes Madrid; 28 februarie, ora 18,30: Politehnica — Standa Milano.

În 12 orașe din țară

APROAPE 100 DE ECHIPE — la startul concursului republican de handbal rezervat juniorilor II

Începînd de astăzi, 12 orașe din țară vor găzdui, timp de trei zile, întrecerile din cadrul turului **Concursului republican de handbal al juniorilor II,** competiție rezervată atît echipelor masculine, cît și celor feminine.

La **Piatra Neamț, Călărași, Pitești, Brașov, Tg. Mureș și Timișoara** se vor desfășura partidele echipelor formate din jucători și jucătoare de 15—16 ani, în timp ce la **Iași, Ploiești, Constanța, Sibiu, Cluj și Reșița** își vor disputa întîietatea juniorii de 13—14 ani.

Partidele acestei mari și binevenite competiții, organizată de federația de specialitate, se desfășoară de-a lungul a două reprize de 15 minute, după sistemul turneu, echipele fiind împărțite în serii de cîte patru. În total, la startul întrecerilor se vor alinia 96 de echipe, urmînd ca dintre ele, primele două clasate în fiecare serie să participe la turneele finale, programate în luna septembrie.

Așadar, handbalul debutează în acest an — pe plan intern — cu o competiție de amploare, destinată unora dintre cei mai mici adepți ai săi. Întrecerile vor prilejui, cu siguranță, dispute dîrze și interesante, formațiile pregătindu-se cu deosebită seriozitate pentru acest debut.

DACĂ OLIMPIADA '76 AR FI MÎINE...?

Col. Alexandru Crăciunescu, *președintele Federației române de lupte, înmînează trofeul oferit primului luptător al anului, campionului mondial, NICU GINGĂ.*

După excelentele rezultate obținute la Jocurile Olimpice de la München, luptătorii români și-au continuat, cu hărnicia și seriozitatea binecunoscute, pregătirile pentru numeroasele „examene" ale sezonului internațional 1973. Bogatul calendar competițional a oferit antrenorilor posibilitatea de a începe un necesar proces de întinerire a echipelor — atît la greco-romane cît și la libere —, de noi verificări ale potențialului existent la fiecare categorie. Dar, 1973 a fost și anul unor alte afirmări de prestigiu, luptătorii români cucerind o frumoasă colecție de titluri și medalii la cele mai importante competiții ale sezonului.

Ce se poate spune însă despre Montreal, acum — la începutul unui nou an?

Concluziile noastre alcătuiesc tematica paginii a 2-a a numărului de astăzi, intitulată:

LUPTĂTORII ROMÂNI AU ȘANSE REALE DE AFIRMARE LA J. O. DIN 1976. ATENȚIE, ÎNSĂ, LA PREGĂTIREA (ȘI PROMOVAREA) TINERETULUI, LA ACOPERIREA VALORICĂ A CATEGORIILOR!

LUPTĂTORII ROMÂNI AU ŞANSE REALE DE AFIRMARE LA J.O. DIN 1976.

ATENŢIE, ÎNSĂ, LA PREGĂTIREA (ŞI PROMOVAREA) TINERETULUI, LA ACOPERIREA VALORICĂ A CATEGORIILOR!

PRETENŢIILE LA TITLURI ŞI MEDALII SÎNT PE DEPLIN ÎNDREPTĂŢITE

Aşadar, astăzi e rîndul luptelor (greco-romane şi libere) să participe la colocviul preolimpic iniţiat de ziarul nostru cu intenţia, mărturisită încă înainte de debutul atletismului, de a înfăţişa cititorilor — şi, deopotrivă, organelor sportive, tuturor factorilor interesaţi — principalele aspecte şi puncte de referinţă din activitatea loturilor care se pregătesc pentru o reprezentare de prestigiu a sportului românesc la Jocurile Olimpice din 1976, de la Montreal.

Înaintea oricăror alte comentarii sau anticipaţii, credem că trebuie să reamintim (o facem şi de această dată cu multă satisfacţie) locul fruntaş ocupat statornic, de multă vreme, de luptele greco-romane şi libere în ierarhia valorică a sporturilor din ţara noastră, contribuţia substanţială adusă, de-a lungul anilor, la strălucirea vitrinei celor mai preţioase trofee, titluri şi medalii, ale Jocurilor Olimpice, campionate mondiale şi europene. *Spunem aceste cîteva cuvinte desigur pentru că elogiul adus luptătorilor români ni se pare absolut îndreptăţit şi pe deplin meritat. Dar lucrurile trebuie bine înţelese.* Tocmai bogatul palmares despre care vorbim, tocmai valoarea autentică, demonstrată de atîtea ori şi, *în consecinţă, exprimată în „aur", „argint" şi „bronz"*, justifică pretenţiile mai mari, mereu crescute, faţă de acest lot al performerilor şi medaliaţilor. *De aceea, încercînd să răspundem întrebării înscrise pe genericul rubricii noastre, ne propunem să prospectăm mai larg valorile, dar şi perspectivele, posibilităţile lor de realizare — şi de depăşire — în măsura în care vor fi eliminate minusurile încă existente, în măsura în care se vor depune mai multe eforturi, mai multă pasiune şi exigenţă.*

Dintre factorii, destul de numeroşi care determină, după opinia noastră, răspunsurile cele mai apropiate de posibilităţile reale de afirmare olimpică ale sportului luptelor, primordial ni se pare a fi SEZONUL COMPETIŢIONAL INTERNAŢIONAL, ANALIZA EVOLUŢIEI ŞI A REZULTATELOR OBŢINUTE DE REPREZENTANŢII NOŞTRI. *Cu atît mai mult cu cît pe agenda marilor întreceri ale anului 1973 au figurat campionate mondiale — de seniori şi juniori, campionate europene, Jocurile Mondiale Universitare, Balcaniada, precum şi o serie de întîlniri internaţionale — deci un program extrem de bogat, care a prilejuit o excelentă verificare a valorilor, a potenţialului de care dispune fiecare dintre loturi — de seniori, juniori, tineret, speranţe.* Ceea ce este, credem, foarte important nu numai pentru comentarea bilanţului 1973 ci şi pentru anticiparea realistă a şanselor luptătorilor români pentru ediţia Montreal a Jocurilor Olimpice.

DACĂ OLIMPIADA '76 AR FI MÎINE...?

PERFORMANŢE DE PRESTIGIU, DAR ŞI OSCILAŢII VALORICE

Începem cronica anului 1973 arătînd că luptătorii români au avut de susţinut — la ambele stiluri — examene extrem de importante şi, în acelaşi timp, de mare dificultate. Să le amintim : campionatele mondiale de seniori (Teheran), campionatele europene (Lausanne — libere şi Helsinki — greco-romane), Universiada (Moscova), campionatele mondiale ale juniorilor (Miami Beach), Balcaniada de tineret (Timişoara) şi, desigur, alte întîlniri internaţionale de prestigiu. CUM AU ABSOLVIT LUPTĂTORII NOŞTRI ACESTE EXAMENE ALE ANULUI POST-OLIMPIC ? CE A ARĂTAT — MAI ALES DIN ACEST PUNCT DE VEDERE — BILANŢUL '73 ?

Nici o prezenţă pe podiumul de la Lausanne !

Vom începe prezentarea propusă în ordinea cronologică a desfăşurării principalelor competiţii de seniori ale anului trecut. Primii angajaţi în greaua cursă a afirmării internaţionale au fost luptătorii de libere, care au participat la sfîrşitul lunii martie la campionatele continentale de la Lausanne. **Trebuie să spunem că acest debut competiţional al luptătorilor a fost sub nivelul posibilităţilor. Nici unul dintre reprezentanţii noştri n-a reuşit să urce pe podiumul de premiere.** Cele mai bune rezultate le-au obţinut Iancu Vanghelici (48 kg) şi Vasile Iorga (82 kg), care s-au situat pe locul IV. Petre Cearnău (52 kg) şi Ladislau Simon (+100 kg) au încheiat competiţia pe locul VI. Comportarea necorespunzătoare a reprezentanţilor luptelor libere din România a făcut obiectul unei analize temeinice în cadrul forului nostru de specialitate, cu acest prilej luîndu-se măsuri ce s-au dovedit, apoi, pe cît de binevenite, pe atît de eficiente.

Gh. Berceanu — al treilea titlu de campion european

La competiţia de acelaşi nivel, de la Helsinki, **sportivii din cadrul celuilalt stil, greco-romane, au evoluat mult mai aproape de valoarea lor, realizînd performanţe meritorii.** Dublul campion mondial, medaliat cu „aur" şi la J.O., Gheorghe Berceanu, a cucerit pentru a treia oară titlul de cel mai bun luptător al continentului la categoria cea mai mică. Nicolae Martinescu, prezent de mai bine de zece ani în rîndul fruntaşilor categoriei 100 kg, şi-a onorat şi de data aceasta cartea de vizită, ocupînd cea de-a treia treaptă a podiumului de premiere. Doi debutanţi la o competiţie de acest nivel, Nicu Gingă (junior) şi Eugen Hupcă, au ocupat locul IV la categoriile 52 kg şi, respectiv, 68 kg. De asemenea, alţi doi tineri concurenţi, Marin Dumitru (57 kg) şi Adrian Popa (74 kg), au confirmat aşteptările, clasîndu-se pe locurile V şi, respectiv, VI.

Cea mai bogată colecţie de medalii

Campionatele mondiale universitare de la Moscova au confirmat, de asemenea, clasa ridicată pe plan mondial a luptelor din ţara noastră. La greco-romane, Gheorghe Berceanu s-a clasat, din nou, pe primul loc la categoria sa, iar Nicu Gingă, Ion Păun şi Staicu Olteanu au cucerit medaliile de argint. De asemenea, Victor Dolipschi a obţinut medalia de bronz. Tinerii Mihai Boţilă şi Adrian Popa s-au clasat şi ei pe locuri meritorii. (Boţilă — locul IV, iar Popa — V).

Întrecerile de libere au confirmat părerea că rezultatele slabe obţinute la Lausanne au constituit un simplu accident. Dintre cei cinci reprezentanţi ai ţării noastre la concursul de la Moscova, patru s-au clasat pe locuri fruntaşe, iar trei au obţinut chiar medalii : Vasile Iorga (82 kg) şi Ladislau Simon (+100 kg), pe cele de argint, iar Emilian Cristian (74 kg), pe cea de bronz. Ion Arapu (52 kg) s-a clasat pe locul IV. A fost competiţia cu cea mai bogată colecţie de medalii pentru luptătorii români.

Teheran — strălucita victorie a lui Nicu Gingă şi excelentul bilanţ al echipei de „libere"

Dar, cele mai mari întreceri ale anului care s-a scurs au fost campionatele mondiale de la Teheran. Întrecerile din capitala Iranului au constituit un nou prilej de confirmare a valorii internaţionale a sportului luptelor din România. Primii care au intrat în concurs au fost sportivii de la libere. **Ei au dorit din toată inima să schimbe impresia nefavorabilă ce se formase în urma participării la competiţia continentală de la Lausanne. Şi au reuşit.** Deşi echipa ţării noastre era formată numai din cinci luptători (deci, jumătate din numărul categoriilor), reprezentanţii noştri au reuşit să acumuleze 12 puncte, rezultat care a situat ţara noastră pe locul VI în clasamentul neoficial pe naţiuni.

Vasile Iorga a fost distins cu medalia de argint la categoria 82 kg (şi numai o decizie injustă a juriului l-a privat de titlul de campion mondial), iar tînărul Ladislau Simon s-a clasat al treilea în întrecerea celor mai buni greі din lume. Participînd pentru prima oară la o competiţie de acest nivel, semigreul Enache Panaite a terminat concursul pe un promiţător loc IV.

În întrecerile de greco-romane, un alt tînăr talentat şi excelent pregătit, Nicu Gingă a făcut ca tricolorul românesc să fie ridicat pe cel mai înalt catarg. El a cucerit titlul de campion mondial la categoria 52 kg, reuşind o performanţă pe care înţelegem să o apreciem ca singulară, greu de egalat : încă la vîrsta junioratului, într-un singur an, el a cucerit titlurile de campion naţional de juniori, tineret, seniori, campion mondial de juniori, medalia de argint la Universiada de la Moscova şi titlul de campion mondial la seniori !

Prima participare : trei titluri mondiale !

Nu putem încheia această succintă trecere în revistă a unui întreg an competiţional fără să amintim realizările tinerilor noştri luptători, cei ce poartă speranţele iubitorilor acestei discipline sportive pentru confruntările internaţionale viitoare. **În anul 1973 ţara noastră a fost reprezentată pentru prima oară la cea mai mare competiţie internaţională rezervată juniorilor — campionatele mondiale de la Miami Beach.** Dacă participarea sportivilor de la stilul libere n-a fost încheiată cu un succes deosebit, juniorii de la greco-romane au întrecut aşteptările. **Dintre cei cinci participanţi, patru s-au întors medaliaţi, trei purtînd medaliile de campioni mondiali :** Constantin Alexandru, Nicu Gingă şi Ion Dulică. A fost o performanţă remarcabilă care a umplut de bucurie şi speranţă inimile celor ce îndrăgesc acest sport. Un semn evident că schimbul de mîine al acestei discipline poate duce pe culmi şi mai înalte gloria sportului românesc.

Opt succese şi — totuşi — locul II !

Chiar dacă cele două loturi reprezentative de tineret (libere şi greco-romane) n-au reuşit să situeze ţara noastră pe primul loc în întrecerea luptătorilor din Balcani, sportivii români s-au clasat pe locul secund la ambele stiluri, dar la diferenţe foarte mici de puncte faţă de echipele Bulgariei, cîştigătoare de mulţi ani ale acestei competiţii. Luptătorii noştri de la acest nivel de vîrstă (în special cei de la libere) s-au comportat remarcabil, făcînd dovada unor calităţi fizice şi de voinţă apreciabile. Sportivii de la greco-romane au dominat cu autoritate categoriile mici, patru dintre ei devenind campioni balcanici : Constantin Alexandru (48 kg), Mihai Boţilă (57 kg), Ion Păun (82 kg) şi Adrian Sablovschi (100 kg). Colegii lor de la libere au întrecut aşteptările, triumfînd şi ei tot la patru categorii de greutate, prin Aurel Neagu (48 kg), Petroniu Androne (68 kg), Marin Pîrcălabu (74 kg) şi Vasile Ţigănaş (82 kg), Stelian Morcov (90 kg), sportiv în care se puneau justificate speranţe, s-a clasat al doilea numai datorită unei erori tactice comise într-un meci în care avea un avantaj categoric la puncte.

★

Acum, cînd am enumerat aproape toate rezultatele luptătorilor români în marile concursuri internaţionale, putem afirma că acest an post-olimpic a fost fructuos pentru sportivii noştri. Succesele realizate sînt cu atît mai valoroase, cu cît au fost obţinute în anul imediat următor disputării Jocurilor Olimpice, atunci cînd, pretutindeni, în activitatea celor mai mulţi specialişti, a sportivilor de performanţă au început acele îndelungi căutări şi experienţe menite să descopere cele mai talentate elemente, să ducă la perfecţionarea procesului de pregătire şi, implicit, la creşterea performanţelor.

Frumosul trofeu, pe care-l vedeţi în fotografie, a încununat prima participare a reprezentativei de lupte libere a ţării noastre la „Cupa ţărilor latine". Iată delegaţia care ne-a reprezentat la această competiţie (rîndul de sus, de la stînga la dreapta) : N. Lazăr (medic), I. Crişnic (antrenor principal), I. Bătrînaite, I. Mureşan (antrenor), C. Popescu (arbitru) ; rîndul de jos : (antrenor), L. Ambruş, L. Şimon, V. Iorga, I. Dumitru, E. Panaite, P. Androne, I. Arapu, P. Coman, Gr. Condurat.

PALMARES OLIMPIC

Lupte greco-romane

Ediţia	Nr. participanţi	Rezultate I	II	III	IV	V	VI	Total puncte
1952	7	—	—	—	—	3	—	6 p.
1956	4	—	—	1	1	—	1	8 p.
1960	7	1	1	1	—	2	—	20 p.
1964	8	—	1	2	1	1	—	18 p.
1968	8	—	1	2	1	2	—	20 p.
1972	10	2	—	1	—	1	3	23 p.
Lupte libere								
1964	4	—	—	—	—	—	1	1 p.
1968	4	—	—	—	1	1	—	5 p.
1972	10	—	—	1	—	3	1	11 p.

BILANŢ 1973

Competiţia	Nr. participanţi	Rezultate I	II	III	IV	V	VI	Total puncte
C.M. (gr.-rom.)	10	1	—	—	2	2	1	18 p.
C.M. (libere)	5	—	1	1	1	—	—	12 p.
C.E. (gr.-rom.)	10	1	—	1	2	1	1	20 p.
C.E. (libere)	10	—	—	—	2	—	2	
C.M.U. (gr.-rom.)	10	1	3	1	1	1	—	31 p.
C.M.U. (libere)	5	—	2	1	1	—	—	17 p.
C.M. juniori (gr.-rom.)	6	3	1	—	1	—	1	30 p.
C.M. juniori (libere)	3	—	—	—	1	2	—	7 p.

In cursa pentru titularizare...

În vederea participării la viitoarele Jocuri Olimpice, Colegiul central de antrenori a alcătuit loturile lărgite pentru cele două stiluri, din care vor fi selecţionate echipele participante la turneul olimpic de la Montreal.

GRECO-ROMANE (Grupa I) : Gh. Berceanu, C. Alexandru, N. Gingă, M. Dumitru M. Boţilă, I. Dulică, I. Păun, N. Martinescu, Z. Szilak, V. Dolipschi, A. Popa; **(grupa a II-a) :** I. Gîbu, F. Răduţ, P. Arcadie, A. Szabo, E. Hupcă, N. Mihai, Gh. Ciobotaru, V. Prenţiu, V. Fodorpataki, D. Mănea, R. Codreanu, A. Saviovschi, T. Ignătescu ; **(GRUPA A III-A) :** S. Botez, T. Horvath, C. Radu, C. Lucacela, S. Olteanu, T. Lucescu, P. Dicu, C. Leca, V. Enache, V. Gheorghe, M. Gall, I. Ciobanu, S. Rusu, M. Secoşan, L. Paraschiv, I. Bădică. Antrenori : I. Corneanu, I. Cernea, N. Pavel, D. Cuc, I. Marinescu.

LUPTE LIBERE (Grupa I) : V. Iorga, L. Simon, E. Cristian, E. Panaite, I. Arapu, A. Neagu, P. Androne; **(grupa a II-a) :** I. Vanghelici, V. Ţigănaş, M. Pîrcălab, I. Dumitru, S. Morcov, P. Coman, T. Sereghelî, C. Zanier, V. Enache; **(grupa a III-a) :** Gh. Ştefan, G. Condrat, F. Moţ, Gh. Eremia, E. Butu, P. Brînduşan, Gh. Anghel, V. Gheorghiu, Gh. Dobrănel, N. Dorobanţu, L. Ambruş, A. Bălăianu, F. Arsene, T. Limbă, T. Stoian, V. Mihăilă, I. Kornuta, I. Lungu, I. Lup, N. Parepa, M. Voicu. Antrenori : I. Crişnic, I. Bătrîn, I. Mureşan şi T. Popescu.

POT FI URCATE NOI TREPTE ÎN IERARHIA OLIMPICĂ

ESTE, ÎNSĂ, NECESARĂ VALORIFICAREA MAXIMĂ A POTENŢIALULUI EXISTENT

Simpla lectură a „fişierului" de rezultate şi clasamente ale marilor competiţii post-olimpice ne arată că **dacă într-adevăr starturile de la Montreal s-ar da mîine, sportul luptelor din ţara noastră are îndreptăţite motive să se prezinte cu fruntea sus, să spere în performanţe pe măsura poziţiei de prestigiu pe care şi-a cucerit-o, prin talentul sportivilor şi măiestria antrenorilor, pe plan internaţional.** Ar fi, însă, greşit şi periculos să fie luat în considerare **NUMAI** palmaresul trecut. Este necesară o permanentă confruntare a acestuia cu noile realităţi, cu schimbările produse în fiecare an şi — în funcţie de concluziile furnizate — să se găsească soluţiile pentru realizarea acelor performanţe care să asigure menţinerea în plutonul fruntaş. Mai mult, pentru o afirmare deplină, ni se pare necesară astăzi şi renunţarea la preocuparea exclusivă pentru simpla **MENŢINERE** a poziţiei cucerite. Se aşteaptă — şi, desigur, aşteptăm acest lucru de la luptătorii români, de la tehnicienii care-i pregătesc — **atacarea curajoasă a unor poziţii noi, superioare, în ierarhia celor mai bune echipe din lume.**

Ne place să credem că aceste lucruri sînt de-acum în atenţia federaţiei de specialitate ; noi le-am subliniat pentru că ele s-au desprins caracteristic din analiza anului internaţional 1973 şi credem că ele pot direcţiona mai bine şi mai eficient viitoarea activitate de pregătire a lotului olimpic.

NU NUMAI MENŢIUNEA UNEI POZIŢII, CI CUCERIREA ALTORA — SUPERIOARE

Revenind la aprecierea şanselor noastre de ansamblu, pe echipe, ne propunem să ne ocupăm pentru început, de stilul greco-romane. Este neîndoielnic — şi anul 1973 a adus confirmări în acest sens — că echipa de greco-romane dispune la această oră de valori certe, că în cadrul lotului este asigurată o pregătire corespunzătoare, antrenorii şi luptătorii unindu-şi, ca şi altă dată, eforturile pentru a realiza performanţe cît mai înalte. Să spunem, însă, deschis, fără ocolişuri, că **DE LA LUPTELE GRECO-ROMANE, CA ŞI DE LA ALTE CÎTEVA SPORTURI, NU SE AŞTEAPTĂ DOAR REZULTATE BUNE CI NUMAI FOARTE BUNE, TITLURI ŞI MEDALII.**

Firesc, de aceea, ca — destul de aproape de Jocurile Olimpice de la Montreal — să semnalăm, odată cu rezultatele bune, **o anume scădere valorică generală înregistrată în anul trecut, îndeosebi la campionatele mondiale de la Teheran, competiţie în care echipa ţării noastre a ocupat doar locul 4 în clasamentul pe naţiuni.** Nu dăm verdicte şi sîntem împotriva unei false alarme, avem în vedere salutarul proces de întinerire a echipei, ca şi absenţa de la aceste întreceri a multiplului nostru campion, Gheorghe Berceanu, fără îndoială candidat principal la medalia de aur a categoriei 48 kg, dar acel loc 4 de care aminteam este — totuşi — o realitate nu tocmai plăcută şi credem că nu la această poziţie trebuie să se oprească obiectivele şi ambiţiile echipei noastre. Dimpotrivă. Trebuie să se ţintească mai mult, nu numai la recucerirea locului 3 ci chiar la încă un pas, cel de „argint" în ierarhia mondială. La Teheran, echipa Poloniei a îndrăznit acest salt şi spre surpriza generală a reuşit ! **De ce ar trebui să acceptăm ca un obstacol de netrecut valoarea actuală a unor echipe ? De ce să nu învăţăm din acea lecţie a curajului, fireşte dîndu-i totala acoperire a muncii, a pregătirii, dar şi a ambiţiei ?**

Poate că Teheranul a fost doar o etapă, necesară şi utilă prin concluziile furnizate specialiştilor şi luptătorilor români, bilanţul în sine avînd o importanţă relativă, în raport cu obiectivele olimpice. Poate că — este şi părerea noastră — aici trebuiau, în primul rînd, cunoscute cît mai exact posibilităţile şi perspectivele reprezentanţilor noştri la fiecare categorie în parte, măsura în care luptătorii români — unii consacraţi, cu o lungă activitate internaţională, alţii debutanţi, lipsiţi de experienţă — au sau nu posibilităţi de progres, astfel încît, la Jocurile Olimpice, echipa de lupte greco-romane a României să se prezinte nu doar prin cîteva individualităţi ci printr-o valoare de ansamblu, generală.

Retrospectiva sezonului post-olimpic, ca şi studierea problemelor de selecţie şi pregătire caracteristice ultimei perioade, ne fac să credem că la Montreal echipa de greco-romane poate să ocupe un loc pe podiumul olimpic. Ceea ce ar însemna, desigur, un anumit număr de medalii şi de puncte ! Ajungem astfel la lucrul cel mai esenţial : **valoarea reprezentanţilor noştri la fiecare categorie.**

„RADIOGRAFIA" CATEGORIILOR

Iată de ce considerăm potrivită acestui capitol prezentarea situaţiei existente la cele 10 categorii de greutate. Nădăjduim că, la categoria 48 kg, **Gheorghe Berceanu**, complet restabilit, îşi va putea apăra titlul de campion olimpic şi va continua astfel seria marilor sale succese. Ceea ce este sigur ni se pare faptul că pentru titularizare vom asista la o luptă sportivă mai mult decît interesantă, echilibrată, între multiplul campion şi tînărul **Constantin Alexandru**, luptător evident dotat cu multe calităţi. La categoria 52 kg, „aurul" cucerit la Teheran îl recomandă pe **Nicu Gingă** printre favoriţii viitoarei ediţii a Jocurilor Olimpice, cu condiţia ca el să nu se culce pe laurii acestei victorii, să persevereze în pregătire, îmbogăţindu-şi şi perfecţionîndu-şi procedeele tehnice, care la Teheran au însemnat o surpriză pentru mulţi adversari, dar nu e deloc sigur că aşa se va întîmpla şi la Montreal. Pentru categoria 57 kg pot aspira la titularizare : **Mihai Boţilă, Marin Dumitru** şi campionul mondial de juniori **Ion Dulică** (în cazul în care **Ion Baciu** nu-i va convinge pe specialişti că nu şi-a spus încă ultimul cuvînt...). **Ion Păun** domină — cel puţin la această oră — categoria 62 kg şi tinereţea lui, calităţile fizice de care dispune, ne fac să credem că poate progresa pînă la aspiraţia îndreptăţită la un loc pe podiumul olimpic. Mai greu sînt de apreciat şansele la categoriile 68, 74, 82 şi 90 kg, unde titularii de astăzi — **Eugen Hupcă, Adrian Popa, Staicu Olteanu şi Nicolae Neguţ** — nu au reuşit, în anul trecut, să facă dovada unei valori care să-i recomande pentru locuri fruntaşe la Jocurile Olimpice. În toate aceste cazuri sînt necesare eforturi şi căutări neîntrerupte pentru descoperirea şi pregătirea altor elemente însă fără renunţarea grăbită la luptătorii amintiţi mai sus. Nu ştim dacă **Nicolae Martinescu** (categoria 100 kg) se va depăşi pe sine însuşi, cîştigîndu-şi dreptul de participare şi la viitoarea ediţie a J.O., dar după toate probabilităţile, va trebui, în primul rînd, să depună eforturi serioase pentru a rezista asaltului tinerilor **Adrian Savlovschi** şi **Zoltan Szilak.** În fine, la + 100 kg, aşa cum am mai scris, **Victor Dolipschi** are mari resurse şi depinde numai de el, de plusul de străduinţă în pregătire, pentru a urca din nou podiumul olimpic.

„LIBERELE" AU FURNIZAT MAREA ŞI PLĂCUTA SURPRIZĂ A SEZONULUI !

Anul 1973 a început cu un duş destul de rece pentru echipa de libere (explicat, în mare măsură, prin decalarea datei de disputare a campionatelor europene de la Lausanne), dar pînă la urmă seriozitatea în pregătire, munca intensă a antrenorilor şi sportivilor, dorinţa lor de a nu mai trăi doar din strălucirea medaliilor obţinute de sportivii de la greco-romane, şi-au spus cuvîntul şi, la campionatele mondiale de la Teheran, mica delegaţie a ţării noastre (doar cinci luptători) **a realizat cel mai valoros bilanţ din toate cele înregistrate pînă atunci la competiţia supremă.** Ne-am convins astfel că şi la libere există sportivi de autentică valoare, cu mari posibilităţi de progres, mai ales dat fiind faptul că unii sînt foarte tineri.

Ne gîndim, în primul rînd, la **Ladislau Simon** (categoria peste 100 kg), care încă la Teheran a făcut dovada posibilităţilor sale în disputa cu cei mai buni luptători din lume, la **Enache Panaite** (categoria 100 kg) — şi el clasat pe locul 4 la C.M. din 1973 — la **Stelian Morcov** (categoria 90 kg), **Emilian Cristian** (categoria 74 kg), **Petroniu Androne** (categoria 68 kg), **Ion Arapu** (categoria 52 kg), **Aurel Neagu** (categoria 48 kg), tineri luptători de la care se aşteaptă salturi valorice importante.

Prima şansă de afirmare olimpică o deţine însă, după părerea noastră, excelentul **Vasile Iorga**, sportiv consacrat, cu un frumos palmares internaţional, exemplu de conştiinciozitate în pregătire şi conduită.

Înserăm, aşadar, cu plăcere constatarea că anul 1973 a fost pentru stilul libere un moment de reală cotitură, care a pus în evidenţă atît talentul şi calităţile sportivilor, cît şi priceperea antrenorilor.

Cedem că nu greşim afirmînd că la ora actuală sportul luptelor din ţara noastră are şanse reale de afirmare la viitoarea ediţie a Jocurilor Olimpice. Pledează pentru o asemenea concluzie numeroasele performanţe ale anului post-olimpic, confirmarea valorică a unora dintre sportivii consacraţi, ca şi a celor mai mulţi dintre tinerii promovaţi şi, bineînţeles, atmosfera de muncă şi răspundere instaurată de mai multă vreme în cadrul federaţiei de specialitate, al loturilor reprezentative.

Faţă de justificatele pretenţii pe care iubitorii sportului le au de la luptătorii fruntaşi este, însă, necesară o continuă preocupare pentru îmbunătăţirea performanţelor, astfel încît la întrecerile de la Montreal reprezentanţii ţării noastre să cucerească noi poziţii de prestigiu. Trebuie continuată, la fel de curajos — poate chiar mai mult — acţiunea de pregătire şi promovare a tinerelor elemente. Se aşteaptă în această direcţie eforturi şi o muncă de calitate nu numai la nivelul loturilor ci, în primul rînd, în unităţile de bază, în secţiile de lupte ale cluburilor şi asociaţiilor. Credem că îmbunătăţirea procesului de pregătire la acest nivel, asigurarea continuităţii lui, pot determina în mare măsură progresele pe care le aşteptăm de la mulţi luptători. Spunem aceasta pentru că, din păcate, la cluburi şi asociaţii pregătirea se face încă sporadic, adesea numai în preajma competiţiilor, iar procesul de instruire a juniorilor păstrează limite scăzute, pe care aceştia le depăşesc abia atunci cînd sînt selecţionaţi în lotul naţional.

În ceea ce priveşte calendarul competiţiilor internaţionale, ne exprimăm părerea că el trebuie mai judicios corelat cu perioadele de pregătire, în aşa fel încît el să înlesnească atingerea obiectivelor de performanţă corespunzătoare diferitelor etape.

Fără îndoială, federaţia de specialitate, secţiile din cluburi şi asociaţii, toate cadrele tehnice trebuie să-şi reunească eforturile pentru valorificarea la un nivel superior a potenţialului de care dispune sportul luptelor. Aceleaşi îndatoriri de răspundere revin, însă, şi sportivilor, cei care — de fapt — sînt primii beneficiari ai condiţiilor create pentru o deplină afirmare olimpică.

Gheorghe Berceanu, *deţinătorul multiplelor trofee cucerite în marile întreceri internaţionale, nu şi-a spus ultimul cuvînt. El va relua în curînd antrenamentele şi, sperăm, va obţine noi succese.*

Pagină realizată de Dan GARLEŞTEANU şi Mihai TRANCA — Fotografii din fototeca ziarului SPORTUL

A IUBI SPORTUL

Cuprinzătoarele retrospective, echilibrate, inteligente și frumoase, elaborate de Țopescu la sfîrșit de an mă fac să mă încurc printre sute de imagini memorabile, să nu știu ce să aleg mai întîi, cui să-i dau întîietate, pe cine să las în umbră.

Ochiul mi-e plin de scene, de eroi, de nebunie. Auzul „vede" strigătele de triumf, urletele de disperare, lacrimile și hohotele de rîs libere și fericite. O lume fantastică se întinde de la răcnetul lui Foreman pînă la surîsul de o uluitoare delicatețe al celor două fetițe Goreac și Grigoraș, pe podium, la Londra, învingătoare la dreapta și la stînga Turișcevei. Din nou l-am văzut pe Simion Cuțov plîngînd de unul singur la intonarea imnului național, ca deodată să apară Bonev, urlînd și fugind spre antrenorii săi, după ce a dat la Lisabona al doilea gol. Am văzut jucători fugind singuri, de fericire, pe teren, cu brațele ridicate, strigînd nu știu ce, fugind într-un delir al ființei care parcă vroia să se ridice pe pămînt, să nu mai aibă contact cu nici o altă ființă și am văzut 10 oameni sărind pe un al 11-lea, sufocîndu-l într-o îmbrățișare frenetică, toți 11 căzînd grămadă pe iarba stadionului, nici unul nemaiștiind unde-i e capul și unde-i sînt picioarele. Un englez, unul Tueart, de la Sunderland, pleacă singur de la centru, driblează patru oameni de la Vasas și dă gol — un gol fantastic — un altul, un vest-german, unul Müller, Gerd, dă un gol oarecare, dar face 3—3 cînd situația la Dresda era compromisă pentru Bayern al său și are parte de aceleași nebunii ale fraților săi întru fericire, ca unul, Dudu, la Madrid, un român care nu voia să accepte că Atletico nu poate fi învinsă acasă... „O, yes" — exclamă fără furie crainicul englez cînd Liverpool e eliminată în ultimul minut de către Steaua Roșie, printr-un gol formidabil al fundașului iugoslav.

„O, yes"... — lumea sportului, nu numai a fotbalului, dar și aceea a lui Năstase, a lui Patzaichin, a lui Stewart, chiar și aceea a schiului, unde azi nimeni nu mai știe cine e cel mai bun, fiecare concurs fiind cîștigat de altcineva, într-o exaltantă brambureală a valorilor, „o, yes", lumea noastră a sportului e admirabilă prin tot ce spune decisiv și memorabil despre om, chiar dacă nu spune totul, chiar dacă atîtea impurități lumești și laice încearcă să-i întunece nimbul de glorie și vrajă... Noi nu putem să nu credem în acest caracter curat al sportului, știind prea bine că acest farmec vine și din ciocnirea dură a indivizilor, și din multe, foarte multe caraghioslîcuri, țîșnite și ele din copilărie și ingenuitate.

A te pricepe în sport înseamnă — pentru mine — a înțelege cu mult mai mult decît cine va învinge sau a învins, cine va pierde și a pierdut. A te pricepe și a iubi sportul începe prin a nu te mai mărgini la a împărți această lume în învinși și învingători. E prea puțin. E ceva, e important această clasificare — dar e prea puțin. Nu pot uita pe acel englez care — sîmbătă noapte — a dat cel de-al doilea gol al său în 12 ani de joc ! Dar a jucat 12 ani — și nimeni nu l-a dat afară din echipă, din joc, pentru această „ineficacitate" ! A jucat 12 ani fiindcă a jucat bine ! E un învingător ? E un învins ? E, probabil, o minune veselă a lumii !

TELE cronică

Sportul trebuie priceput ca o minune voioasă, neîncruntată a vieții pe pămînt. Se poate plînge, se poate cădea și într-o superficială disperare după o înfrîngere — sportivul trebuie să rămînă în ochii noștri profani și în ochii lui un miracol în fața căruia e obligatoriu să zîmbim tandru și inteligent, duios și exigent. Nici un sportiv nu intră în arenă pentru a ne urîți viața, pentru a-și urîți existența. El trebuie să muncească enorm și chinuitor pentru a crea frumusețe și entuziasm. E logic și încurcat, totodată. Dar de aici trebuie început, — sau aici trebuie ajuns — în judecata noastră, a celor aflați pe post de comentatori, care ar fi cazul să facem, măcar dimineața, 10 minute de gimnastică pentru a înțelege o fărîmă din miracolul complicat al vieții pe stadion, pentru a avea o bază cît de cît justificată cînd urlăm urît la favoritul nostru în clipele cînd omul nu ne gîdilă orgoliile...

Îmi iau angajamentul, dragi și stimați cititori, ca intrînd azi în al șaselea an de belphegorism, să nu mă abat nici cu o iotă de la aceste „teorii" și să încep fără cricnire a face gimnastica de dimineață.

BELPHEGOR

fotbal

DIALOG DE VACANȚĂ

MARCEL LĂZĂREANU: „SINGURA MEA DORINȚĂ ESTE SĂ JOC MECI DE MECI!"

Cu toată restricția genericului „de vacanță", în cazul portarului Marcel Lăzăreanu trebuie să te întorci neapărat în dimineața primei etape a turului, atunci cînd consiliul echipei, reunit în ultimă ședință, avea să delibereze încă o dată asupra problemei numărul 1 a formației : portarul, decretînd : „Lăzăreanu" !

Trebuie să cobori în timp, pentru că Marcel Lăzăreanu își începe orice spovedanie de aici, de la vestea care l-a năucit pentru că nu sperase să sară atît de repede în spatele lui „nea Pexa și nea Cîmpeanu" — veteranii în umbra cărora crescuse — și nu-și închipuise că între el și Ștefan, consacratul goal-keeper al „U"-ului, cineva ar fi putut opta pentru un puști ; chiar dacă puștiul apărase cu brio poarta juniorilor cînd aceștia au devenit campioni și dăduse multe probe de vitejie la tineret.

Trebuie să revii la Cozia — cartierul general al clujenilor pentru meciul inaugural cu Argeșul — pentru că aici, pe malul Oltului, **„am plîns o noapte întreagă și-am jurat să răzbun golul lui Vlad care mi-a întunecat ziua debutului".** Jurămînt de care Lăzăreanu avea să se țină, el reușind performanța ca din cele 12 evoluții avute în tur (în 5 l-a scos pe tușă accidentul suferit în turneul din Cehoslovacia), 8 să fie remarcate deosebit de către cronicari și gratulate cu adjective rîvnite de oricare alt portar. Jurămîntul lui Lăzăreanu poate fi citit, de altfel, și în „pasivul" clasamentului, coloană unde „U"-ul înregistrează, alături de Steagul roșu, cea mai redusă porție de goluri primite (15).

Trebuie să te înapoiezi la ziua întîlnirii cu Dobrin — **„pentru mine, ca portar, cel mai dificil atacant, pentru că te joacă și te înșeală cu cea mai mare dezinvoltură"** — pentru că atunci **„am simțit gustul adevăratului fotbal"**, gust de care novicele Lăzăreanu a fost iremediabil sedus, el vorbind astăzi despre fotbal ca despre ceva ce nu-și găsește echivalență în frumusețe și seducție. Iar Lăzăreanu, deși tînăr debutant și încă elev de liceu (clasa a XII-a) a depășit vîrsta cînd imaginația o ia înaintea rațiunii.

În fine, trebuie să pornești cu... începutul și să parcurgi toate cele 17 episoade ale „serialului" de toamnă, fiindcă singura preocupare de vacanță a portarului Lăzăreanu e legată de recuperări : **„am ales „Felixul" — unde voi sta pînă la 8 ianuarie — ca să lichidez definitiv cu întinderea care m-a ținut 5 etape departe de echipa mare"**, iar proiectele pentru anul în care, iată, am pășit, se constituie toate în replici ce trebuie date lipsurilor și greșelilor lui '73. Iată, de altfel, transcrise, cîteva dintre ele, așa cum le-a formulat „școlarul" Marcel Lăzăreanu : **„Trebuie să-mi înfrîng cît mai mult emoția pe care o încerc în fața atacanților de forța lui Adam, Oblemenco și Dobrin și să văd în ei doar omul cu mingea, simplul partener care mă invită la dispută ; trebuie să-mi cenzurez pornirea spre spectaculosul gratuit, care m-a costat golurile „Sportului" și „F.C. Constanței" și să-mi însușesc mai bine principiile de apărare ale marelui Banks, idolul meu : mai întîi utilul și utilul, apoi utilul și numai la urmă utilul-spectaculos pentru plăcerea tribunei și efectul fotografiei ; trebuie să fiu mai ascultător și să „trag" mai rațional de mine** (n.r. dovadă de însușire a reproșului pe care i-l aduce căpitanul echipei, Remus Cîmpeanu : „marele tău defect — îi spune „bătrînul" — este că nu știi să te oprești, tragi prea nebunește, n-ai pic de răbdare ; d-aia ai și recidivat după accident, pentru că la cîteva zile ai și început să lucrezi, ascunzînd jena pe care o resimțeai").

„Cum voi reuși ?" — caută Lăzăreanu însuși răspunsul. **„Urmărindu-l mai atent pe Adamache — pentru mine cel mai complet portar român, ascultîndu-i pe cei doi iscusiți fundași dinaintea mea : Pexa și Cîmpeanu, muncind necontenit pentru educarea reflexelor".**

— Dincolo de proiecte stau, probabil, și dorințe !

— Singura mea dorință este să joc meci de meci.

— Ce spun, însă, contracandidații la tricoul numărul 1 al „U"-ului ?

— Iertați-mă, dar sînt prea „mic" ca să-mi permit păreri. Cred, însă, că singura care are drept să decidă este forma sportivă.

— Nu-ți vei permite nici opinii asupra comportării echipei în tur ?

— Numai o impresie : aceea că ea a fost pîndită de neșansă. Vedeți meciurile de la Timișoara, Reșița și Ploiești. Și o remarcă de începător care nu este absent la glasul tribunei : galeria clujeană e mult prea săracă și tăcută. Ea n-are forța să-și ducă echipa spre victorie, așa cum am întîlnit în alte părți. Nici nu-mi vine să cred cînd aud povestindu-se că altădată suporterii „șepcilor roșii" făceau minuni !

Nușa DEMIAN

Iată-l pe tînărul și talentatul Lăzăreanu în „exercițiul funcțiunii"

RAPID: ÎN GIULEȘTI S-A ÎNCINS MIUȚA...

Joi dimineața, sub tribunele stadionului Giulești, jucătorii Rapidului au început, unul cîte unul, să-și facă apariția. Nea Florică, magazinerul feroviarilor, i-a întîmpinat pe fiecare cu... **„La mulți ani și o primăvară plină de satisfacții pentru întreaga echipă".**

Deci, vacanța giuleștenilor luase sfîrșit. O grabă pe deplin justificată, dată fiind poziția lor în clasament. În cabine, un optimism și o veselie molipsitoare. Jucătorii se îmbrățișau, își urau unul altuia fericire, sănătate pentru cei dragi, pentru echipă. Apoi, cu toții s-au dezechipat (singurii absenți **Năsturescu** și **Neagu**) luînd drumul sălii de sport pentru o miuță de... slăbire, deoarece vacanța aceasta a adus unora și un plus de greutate. Aici, arbitrați de antrenorul secund **Belizna** cele două miniformații (**Răducanu — Grigoraș, Rișniță, Bartales, Petreanu, Dumitriu II ; Roșca — Angelescu, Pop, Savu, M. Stelian, Codrea**) s-au prins la joc de parcă era vorba de un campionat de sală dotat cu cine știe ce trofeu.

De față se afla și antrenorul echipei naționale **Valentin Stănescu** care îndrumă și urmărește din partea federației pregătirile feroviarilor în această primăvară. De cîte ori **Răducanu** primea cîte un gol, vocea de bariton a lui **Tinel** exploda în sală ca o bombă : **„Ai văzut Ricule ce greu e cu kilogramele acelea în plus ? Vezi, la convocare, mie să-mi vii cu 92 ; nici mai mult nici mai puțin". Răducanu**, zîmbitor îi replică : **„Mai lasă și matale un kilogram în sus că n-o fi foc".**

Joaca e în toi, „rezervele" intră și ele în teren (**Korek, Rotaru, Niță, Fl. Marin**).

Tot în cursul zilei de azi se va definitiva și noua conducere tehnică a echipei cu care Rapidul va ataca înfierbîntatul retur de primăvară.

Pregătirile „alb-vișiniilor" vor mai continua cîteva zile în Capitală, după care lotul se va deplasa, începînd cu 9 ianuarie, la Predeal, pentru acumulările fizice necesare unei bune capacități de efort. **(S.T.)**

STEAGUL ROȘU: DE LA 11 IANUARIE ÎN POIANA BRAȘOV

Vacanța jucătorilor echipei Steagul roșu a luat sfîrșit. De astăzi, fotbaliștii brașoveni sînt din nou împreună, gata pentru reluarea antrenamentelor. Primele două zile sînt afectate controlului medical, care se va efectua la dispensarul pentru sportivi, sub directa supraveghere a doctorului Laurian Taus. Începînd de duminică se va trece la lucru în aer liber, pe stadionul Tineretului, în vederea acomodării organismului la efort, după care, de la 11 ianuarie pregătirile vor continua la Poiana Brașov, accentul fiind pus pe latura fizică. Antrenorul Nicolae Proca are la dispoziție același lot de jucători care au încheiat turul campionatului.

F. C. CONSTANȚA: ANTRENAMENTELE SÎNT ÎN TOI

Deoarece F.C. Constanța va întreprinde un turneu în Japonia, formația de pe litoral a reluat pregătirile încă de la 24 decembrie 1973.

La antrenamente, conduse de **Em. Hașoti** și **P. Comăniță**, participă întregul lot și ele se desfășoară în aer liber, pe stadionul 1 Mai. În programul de pregătire întocmit de cei doi tehnicieni sînt prevăzute antrenamente zilnice, iar în trei zile pe săptămînă au loc cîte două ședințe.

Toți jucătorii manifestă multă poftă de lucru, dorind ca în partidele ce le vor susține în Japonia să reprezinte cu cinste fotbalul din țara noastră. Dar, gîndurile constănțenilor se îndreaptă, cum e și firesc, și spre competiția nr. 1 internă, campionatul Diviziei A, vizînd șefia clasamentului.

UN AN S-A ÎNCHEIAT, ALTUL A LUAT STARTUL

1974 — GÎNDURILE, SPERANȚELE, ANGAJAMENTELE NOASTRE

MARIA ALEXANDRU (Progresul București), campioană mondială de tenis de masă : „1974 va fi un an plin de evenimente competiționale internaționale de amploare, mai ales în prima lui jumătate. Mă gîndesc mai ales la campionatele internaționale ale României de la Ploiești (20—22 ianuarie), la Turneul primelor 12 jucătoare de pe continent din Suedia, între 10 și 12 februarie, și la campionatele europene din aprilie de la Novi Sad (Iugoslavia). La Ploiești, unde și-au anunțat participarea cele mai bune „palete" din R. P. Chineză, Japonia, Suedia etc., ca și în celelalte două competiții, voi avea prilejul să mă întîlnesc cu sportive de mare valoare. Mă voi strădui să evoluez la un nivel cît mai bun și sper să am o comportare care să-mi dea posibilitatea să ocup un loc pe podiumul premianților. Într-un cuvînt, doresc ca 1974 să-mi aducă cel puțin aceleași satisfacții, atît în sport cît și pe alte planuri, ca și anul 1973".

Maria Alexandru *(dreapta) primește din partea Ellei Constantinescu, antrenoare emerită, cupa și diploma de onoare de laureată a tenisului de masă românesc pe anul 1973.* Foto : DRAGOȘ NEAGU

GHEORGHE GURIEV, președintele F. R. Box : „Gîndurile, năzuințele și speranțele noastre sînt ca în noul an munca să ne fie și mai spornică, rezultatele ei și mai bune. De altfel, este în firea omului optimist să spere ceva mai mult de la anul în care pășește. Prin urmare, aș vrea ca în 1974 boxul românesc să continue pe plan superior începutul bun din anul trecut. Aș dori să sporească seriozitatea în pregătire, cantitatea și calitatea muncii la toate nivelele, pasiunea și dăruirea tuturor celor ce activează în ring și în jurul său. Anul '74 ne oferă cîteva importante prilejuri de a verifica împlinirea acestor năzuințe, dintre care aș aminti, în primul rînd, „europenele" de tineret de la Kiev și „mondialele" de la Havana. Nu încape îndoială că, pentru dificilele examene amintite, sportivii și antrenorii, specialiștii și federația vor depune toate străduințele pentru afirmarea și în aceste ocazii a boxului nostru, pentru creșterea prestigiului său internațional. De la noul an aștept, de asemenea, consacrarea unor tineri pugiliști care s-au remarcat în 1973. Mă refer la craioveanul Constantin Buzdugeanu, un fel de Giju, însă mai eficace, la Niță Robu, la Pavel Istrate, Constantin Dafinoiu, Damian Cimpoieșu, precum și la apariția altora pe firmamentul „nobilei arte"... Aștept consolidarea „vîrfurilor" Calistrat și Simion Cuțov (care — ar fi un fapt unic în istoria boxului — se vor prezenta probabil amîndoi la C. M.), Alec Năstac, Ion Alexe etc. Aștept, în fine, menținerea pugilatului nostru pe poziții fruntașe în ierarhia mondială..."

MIHAI NICOLESCU (Sportul Studențesc), component al echipei reprezentative de rugby : „Anul 1973 a însemnat pentru mine un an al satisfacțiilor : am fost desemnat cel mai bun jucător de rugby din țară, am avut o comportare bună în întreg sezonul competițional intern și internațional. Toate acestea reprezintă, desigur, obligații pentru 1974, cînd doresc să mă număr, din nou, printre rugbyștii care își aduc contribuția la dezvoltarea acestui frumos sport. Alături de coechipierii mei din echipa națională, vreau să realizez jocuri de calitate superioară, rezultate de valoare, menite să sporească prestigiul rugbyului românesc. În privința formației mele de club, vreau să cred că ne vom păstra poziția din primul eșalon".

GHEORGHE NICOLAE (Petrolul Ploiești), cel mai bun sportiv al anului la călărie : „Faptul că, deși junior în anul ce s-a încheiat, am trecut în fruntea listei călăreților, înaintea unor sportivi de mare prestigiu și popularitate, mă îndeamnă să mă străduiesc și mai mult în 1974, sub îndrumarea competentă a antrenorului meu, D. Roșca. Pentru că de la 1974, cînd voi trece la seniorat, aștept multe alte împliniri : să fiu selecționat în lotul național și să particip la campionatele balcanice, unde urmăresc un loc fruntaș la individual și o contribuție importantă la echipe, să obțin clasări bune în alte concursuri internaționale. Știu că pentru a mi se îndeplini aceste dorințe va trebui să dovedesc mai întîi că merit încrederea selecționerilor. De aceea, voi face toate eforturile să-mi desăvîrșesc măiestria sportivă și — o altă dorință a mea — să obțin un titlu la „naționalele" de obstacole. Voi aborda, pentru prima oară în campionatul nostru, obstacole de categoria semi-grea cu emoția firească a începutului, dar și cu credința că voi trece onorabil această probă. Concomitent cu pregătirea sportivă, doresc să obțin rezultate bune și la învățătură, mai ales că la sfîrșitul anului mă voi afla în ultima clasă de liceu și în pragul... admiterii la facultate".

DUMITRU SPÎRLEA (Olimpia), cel mai bun sportiv al anului la pentatlon modern : „Nădăjduiesc ca anul 1974 să însemne consacrarea mea pe plan internațional, ca urmare a strădaniilor suplimentare pe care intenționez să le depun pentru a-mi ridica valoarea la toate disciplinele pentatlonului modern și în toate concursurile. În '74 voi insista mai mult decît pînă acum la scrimă (pentru a o aduce la nivelul celorlalte), la înot și cros (la care simt că am încă rezerve și pot obține rezultate și mai valoroase). Mă așteaptă cîteva competiții de înalt nivel, cum sînt campionatele mondiale de la Moscova și „Cupa Europei", la care sper o comportare onorabilă. Îndeosebi la C. M. vreau să urc în clasamentul individual între primii 6 pentatloniști ai lumii, iar la echipă (cu care în 1973, la Londra, ne-am situat deja între fruntași) nădăjduiesc să-mi aduc o contribuție substanțială. Aș dori ca anul în care am intrat să constituie și un an al relansării pentatlonului modern românesc, prin cîștigarea de noi adepți".

VASILE TEODOR (Dinamo), laureatul în 1973 al Federației Române de Ciclism : „Ce doresc să realizez în anul 1974 ? Fără a fi socotit lipsit de modestie, vă spun sincer că aștept de la el enorm de multe. El trebuie să fie anul de apogeu al carierei mele sportive. Mai întîi, voi ataca cu mai mult curaj unul dintre locurile podiumului de premiere în „Cursa Păcii". Apoi, aș vrea să realizez o mare performanță la campionatul mondial. În fine, doresc să-mi aduc contribuția la realizarea obiectivului pe care și l-a propus antrenorul emerit Nicolae Voicu : o echipă redutabilă de 100 km contra-timp, care să cîștige Balcaniada și să-și cucerească dreptul — printr-o performanță de timp valoroasă — de participare la campionatele mondiale."

OTILIA IFRIM, profesoară de educație fizică, Galați : „Ca membră a Comisiei județene pentru educație fizică și sport în rîndul femeilor, anul 1973 mi-a adus bucuria de a vedea încununată de succes ideea introducerii pauzei dedicate gimnasticii și în mediul rural. Mă refer la experimentul reușit înregistrat la cooperativele „Muncă și artă" care funcționează în comunele Liești, Tg. Bujor și Cudalbi, din județul Galați. Aici, țesătoarele, în mare majoritate sătence, și-au dat seama că cele cîteva minute dedicate exercițiului fizic sînt reconfortante și astăzi nu mai concep ziua de lucru fără această scurtă, dar binefăcătoare pauză sportivă.

Emanciparea femeii se manifestă pregnant pe multiple planuri și în toate sectoarele de activitate. Conștiente de acest fapt, noi, activistele pe tărîm sportiv, avem datoria să acționăm cu toată fermitatea pentru ca mișcarea, exercițiul fizic, să devină o obișnuință în viața tuturor femeilor, indiferent de profesie sau locul lor de muncă. În sprijinul acestei idei, vom căuta, în anul 1974, să lărgim și mai mult sfera de acțiuni a pauzei de gimnastică, atît în mediul urban, cît și în cel rural, să găsim forme și mijloace cît mai variate, mai atractive și mai eficiente prin care femeile să-și întărească sănătatea, să-și mențină frumusețea și tinerețea".

FOTI D. FOTI, președintele F.C. Constanța : „Pot considera că în anul încheiat recent, cu sprijinul organelor locale și al federației, am realizat lucruri frumoase concretizate la sfîrșitul sezonului competițional prin ocuparea locului secund în Divizia A. Cîștigarea acestei poziții, ne obligă să depunem noi eforturi, atît din partea conducerii clubului, cît și din partea tehnicienilor. Avem încredere în antrenorii Em. Hașoti și P. Comăniță și sîntem siguri că ei vor dovedi aceeași exigență în pregătirea sportivilor, în ridicarea nivelului tehnic al jocului echipei noastre. Aceeași încredere o manifestăm față de toți componenții lotului ce reprezintă „litoralul" pe prima scenă fotbalistică și sperăm că ei nu vor precupeți nici un efort în întrecerea pentru cîștigarea tricourilor de campioni. E o dorință a tuturor amatorilor de fotbal din Constanța, posibil de împlinit, numai dacă formația noastră va fi mai bună, va juca la un nivel superior.

Onoarea ce ne-a făcut-o federația, aceea de a fi prima formație românească de club ce va evolua în Japonia, ne obligă și mai mult, determinîndu-ne să nu precupețim nici un efort pentru îmbunătățirea jocului echipei, pentru a satisface pe deplin exigențele suporterilor noștri".

ÎNTREPRINDEREA DE TURISM, HOTELURI ȘI RESTAURANTE BUCUREȘTI urează participanților la excursii, tuturor celor care au vizitat complexele Athenée Palace, Cina, Union, Nord, Lido și Ambasador, un călduros „La mulți ani !" și invitația de a solicita și în anul 1974 serviciile ÎNTREPRINDERII DE TURISM, HOTELURI ȘI RESTAURANTE BUCUREȘTI. (7 574)

CÎT MAI MULȚI TINERI PE PÎRTII

(Urmare din pag. 1)

cu pante line, destul de puțin cunoscute. Sigur, timpul nu este trecut, mai avem înainte cel puțin două luni, pline, de iarnă (pentru ianuarie există speranțe... meteorologice că vom avea și zăpadă din abundență în zonele de munte), dar este trist că se temporizează o treabă care, de fapt, trebuia făcută încă de la primele ninsori...

Unele reglementări sînt necesare și în alte activități legate de popularizarea schiului de masă. De pildă : **se face simțită nevoia unor îndrumători pentru începători, a unor monitori, a unor instructori de schi.** Fiindcă la Predeal (și nu numai acolo) vin pe pîrtii tineri și chiar vîrstnici care — să ne fie iertat — nici nu știu să-și lege schiurile, darmite să alunece pe zăpadă ! ? **Asemenea monitori sau instructori pot fi recrutați ad-hoc, fie dintre elevii din localitate care practică schiul, fie — ca în cazul Predealului — dintre reprezentanți ai Liceului experimental de specialitate. Ar mai putea fi găsite și alte soluții. Totul este să ne gîndim la ele...**

După aceea : **se impune o reglementare și în ceea ce privește modalitatea de închiriere a unor materiale sportive adecvate sezonului rece, a schiurilor și a echipamentului auxiliar necesar.** Există centre de închiriere, care posedă un sortiment destul de bogat. Există și alte căi de obținere, prin închirierea acestor materiale sportive de la particulari, care posedă autorizații speciale. Numai că prețurile diferă mult de la o sursă la alta (în unele cazuri, la particulari găsești materiale la un preț mai redus ! ?), de unde rezidă destule discuții interminabile...

Iată doar cîteva aspecte legate de schiul de masă, inspirate dintr-o stare de lucruri care merită să se afle în atenția celor vizați. Pentru Predeal, remarcînd spiritul gospodăresc al conducerii consiliului popular, am semnalat multe minusuri care transformă, pe alocuri, într-un mic calvar șederea în stațiune și mai ales dorința nu întotdeauna realizabilă de a schia...

„CUPA TINERETULUI" — OBIECTIVUL PRINCIPAL

(Urmare din pag. 1)

centrală de organizare a „Cupei Tineretului" a indicat inițierea întrecerilor, la nivelul unităților și al localităților, la oricare ramură de sport pentru care există bune condiții de desfășurare, urmînd ca, de asemenea, cluburile, casele de cultură și, bineînțeles, toate sălile de sport să fie, în același scop, mai intens și mai judicios folosite.

Ni se pare, în același timp, deosebit de binevenită indicația, de natură să risipească multe nelămuriri, potrivit căreia **TOATE ÎNTRECERILE SPORTIVE DE MASĂ ORGANIZATE ÎN ACEASTĂ ETAPĂ VOR FI ÎNCADRATE ÎN „Cupa Tineretului".**

Așadar, cu... sau fără zăpadă, **„Cupa Tineretului"** are premise evidente pentru a se apropia de finalele primei ediții (de iarnă) cu frumoase succese realizate — obiectivul principal — în etapele de masă. Pentru aceasta este, însă, nevoie de o și mai intensă preocupare, de o mai bună și mai eficientă colaborare pe plan local, în fiecare unitate. Credem că ar trebui renunțat și la practica organizării întrecerilor **NUMAI** duminica, așa cum se întîmplă în cele mai multe din cazuri. Elevii și studenții sînt încă în vacanță ; de ce nu s-ar desfășura concursuri în fiecare zi ? Dar, nu este vorba numai de elevi și studenți ci și de alte categorii de tineri, îndeosebi de cei de la sate, a căror participare a fost pînă acum destul de slabă.

Ianuarie este, totodată, luna în care factorii de resort au datoria să asigure condiții optime de desfășurare și întrecerilor județene, precum și finalelor competiției. Este de așteptat ca în această direcție să se facă mai simțit ca pînă acum sprijinul federațiilor de specialitate, al cadrelor tehnice.

Să nu uităm, în același timp, faptul că întrecerile **„Cupei Tineretului"** au prilejuit, chiar de la primele starturi, depistarea unor talente autentice, cu reale perspective de afirmare în sportul de performanță. Fără îndoială, numărul acestora, ca și valoarea lor, vor crește odată cu concursurile viitoare, indiferent de etapa în care ele se desfășoară, dar — desigur, mai cu seamă la fazele județene și la finale. Totul este ca cei în drept să fie prezenți și să urmărească cu atenția și grija cuvenite aceste întreceri.

Tragerea extraordinară a noului an la PRONOEXPRES, 6 ianuarie 1974

Mîine, sîmbătă, 5 ianuarie, 1974, este ultima zi în care vă mai puteți procura biletele pentru **tragerea PRONOEXPRES a noului an**, care se va desfășura pentru prima dată pe o formulă de **tragere extraordinară** cu atribuire — în afara cîștigurilor tragerii — și cu premii din **fond special**.

Dintre marile avantaje acordate participanților la această atractivă tragere amintim cîteva :

— Se acordă cîștiguri pentru 4 și 5 numere din 12 extrase ;

— Se acordă dreptul de a obține un autoturism în cadrul valorii unitare a cîștigurilor în numerar de la primele 5 extrageri.

— Se acordă dreptul de obținere, la alegere, a unor **excursii în CHINA și R.P.D. COREEANĂ sau R.F. GERMANIA la Campionatul Mondial de Fotbal** și **diferența în numerar** în cadrul cîștigurilor obținute la faza a II-a, a căror valoare unitară depășește valoarea excursiilor sus-menționate.

Un alt mare avantaj este și acela că **la faza a III-a** compusă dintr-o extragere de 5 numere din 45 **cîștigurile sînt gratuite**, premiile fiind suportate din **FOND SPECIAL**. La această fază se atribuie autoturisme **„DACIA 1300"**, sau **„SKODA S. 100"** plus diferența în **numerar pînă la 100.000 lei, excursii duble în Cehoslovacia** precum și premii în numerar pentru 3 numere cîștigătoare.

Mîine este ultima zi pentru procurarea biletelor.

PREMIILE CONCURSULUI PRONOSPORT DIN 30 DECEMBRIE 1973

Categoria I : (13 rezultate) 1 variantă 10% a 90 194 lei; Categoria a II-a : (12 rezultate) 1 variantă 25% a 8 326 lei și 30 variante 10% a 3 330 lei; Categoria a III-a : (11 rezultate) 67,05 variante a 2 421 lei. Premiul de categ. I a revenit participantului Iosif Marieș din Baia Mare care cîștigă frumoasa sumă de 90 194 lei sau un autoturism Dacia 1 300 și diferența în numerar, la alegere.

Rubrică redactată de LOTO — PRONOSPORT

DUPĂ C. M. DIN IUGOSLAVIA

TENDINȚELE DE DEZVOLTARE ÎN HANDBALUL FEMININ (II)

Tendințele și orientările în probleme de tactică sînt ceva mai complicate, fiecare echipă avînd stilul și jucătoarele care determină aplicarea foarte variată a acelorași soluții tactice. În apărare, jumătate din echipele finaliste au aplicat sistemul în zonă cu un zburător, 5 + 1, iar cealaltă jumătate a folosit zona în linie. Fiecare echipă a aplicat în mod creator sistemul respectiv.

În zona 5 + 1, soluțiile de plasare a „zburătorului" — mai avansat (U.R.S.S. și Japonia), plasarea lui într-o anumită zonă (România și R.F.G.) sau acoperirea de către acesta a unui spațiu mare de acțiune (Cehoslovacia, R.D.G.) — au determinat deosebiri de structură.

Celelalte șase echipe, care au folosit apărarea 6 în linie, au exploatat, în primul rînd, înălțimea jucătoarelor respective, ieșind însă pînă la 9 m, în special cu jucătoarele aflate pe linia barelor.

Deși nici o echipă nu a apelat la un sistem inițial mai avansat, zona cuprinsă între 6 și 9 m a fost permanent controlată printr-o mișcare și o mobilitate deosebite ale tuturor jucătoarelor. Nu s-au folosit apărări combinate cu „om la om", dar handbalistele de valoare au fost supravegheate cu ceva mai multă atenție.

Tendințele sînt spre apărări deosebit de mobile și agresive (oare pînă la ce limite ?), cu un plasament de bază ceva mai retras, dar cu o rază mai mare de acțiune pentru fiecare jucător.

Variantele tactice în atac au fost mult mai numeroase, deși au rezultat, în esență, doar din plasarea unui pivot sau doi pe semicerc și din modalitatea de circulație a extremelor.

Deosebirile au fost determinate, în special, de valoarea și stilul de joc ale marilor jucătoare, care au fost sprijinite de coechipiere să-și facă jocul sau și l-au impus.

Pe viitor, fără a neglija problemele de tactică și organizare colectivă, va trebui să încurajăm acțiunile individuale hotărîte și eficace (depășiri, pătrunderi).

Contraatacul, deși folosit cu oarecare prudență, a existat în preocuparea fiecărei echipe, unele (Japonia) exagerînd chiar cu încercări riscante la fiecare atac. Au fost și formații care au renunțat în mare măsură la el (Norvegia, Olanda) : altele (Polonia și Danemarca) l-au folosit ca armă de bază și foarte eficace, în timp ce echipele U.R.S.S., Iugoslaviei și Ungariei au apelat la el cu prudență, dar cînd au avut posibilitate au făcut-o cu maximum de randament. M-am referit, însă, la contraatacul cu 3—4 pase rapide și în special cînd mingea a fost recuperată din greșelile adversarului. Pentru noi contraatacul este o problemă deosebită, căreia nu i-am găsit încă cele mai bune soluții și asupra căreia vom reveni.

Aproape toate echipele exploatează la maximum loviturile libere de la 9 m cu aruncări directe și combinații diverse, unele deosebit de originale (U.R.S.S.).

În încheierea acestui capitol menționez că majoritatea echipelor au renunțat la scheme rigide în atac (mai puțin U.R.S.S. și Japonia), apelînd, în special, la combinații spontane între două-trei jucătoare sau la circulații generale, din care jucătoarele de valoare erau puse în poziție de aruncare sau și-o creau singure.

★

În continuare, vom face o sumară trecere în revistă a echipelor din prima categorie valorică.

Selecționata Iugoslaviei a prezentat la acest campionat mondial cel mai valoros și numeros lot, omogen și, fapt foarte important, cu 3—4 rezerve aproape la valoarea titularelor.

Cu cinci jucătoare de valoare în linia de 9 m (Torti, Antici, Parezanovici, Suprinovici și Abramovici), echipa Iugoslaviei poate prezenta oricînd o „tripletă" în formă și de mare eficacitate. Pivot excepțional de abil și eficace, Ileș nu a avut nevoie de schimbări, deși putea fi înlocuită de alt pivot de valoare (Titlic). Extremele (Palavesa, Vrbanc și uneori Veinovici) sînt rapide, abile și, mai ales, eficace. În fine, un portar de excepțională valoare (Istvanovici), deși nu mai este la prima tinerețe. În concluzie, un lot echilibrat valoric, pe toate posturile, cu rezerve la nivelul titularelor și, ceea ce este extrem de important — statisticile au arătat clar — echipa Iugoslaviei a fost singura care a înscris goluri în proporție aproximativ egală de pe toate cele șase posturi din atac.

Selecționata Iugoslaviei deține un lot valoros, o generație de aur care, după ce a ratat de două ori titlul (finalistă în ultimele două ediții), nu mai concepea să-l piardă pe al treilea tocmai pe teren propriu. Și trebuie să recunoaștem, a realizat această mare performanță, pe merit.

Echipa U.R.S.S., după ce n-a participat la ultimele două ediții, se clasează acum de justete pe locul III. Este o echipă de mare valoare, dar care și-a găsit cadența cu greu, abia în finalul sezonului. Sextetul de bază îmbină armonios forța cu viteza, avînd trei jucătoare înalte și masive (Turcina, Zaharova și Makaret) și trei jucătoare ceva mai mici de statură, dar foarte iuți și puternice (Litosenko, Bobrusi, Osetinskaia).

În atac, jocul este condus de Turcina și Litoșenko prin pase rapide, cu schimbări surprinzătoare de direcție ; extremele circulă în viteză între cele două semicercuri, iar pivotul stă aproape fix în centru. Tînăra jucătoare Makaret (18 ani), socotită un adevărat fenomen al handbalului feminin, acționează din cînd în cînd individual, aruncînd extrem de puternic din săritură (uneori foarte surprinzător), de pe primul pas, alteori cu depășire.

În apărare, echipa Uniunii Sovietice aplică un clasic 5 + 1, cu cele trei jucătoare înalte și masive în centru și cu un zburător (Litoșenko) — adevărat spiriduș, care depune un travaliu imens, acoperind o mare suprafață de teren la 9 și chiar 10 m.

Echipa Ungariei (locul 4), după lungi căutări, și-a cristalizat jocul, plasînd-o pe uriașa Toth-Harșani pe inter stînga și mai puțin pe pivot, ca în trecut. Echipa beneficiază de jucătoare de mare valoare care, dintr-un exces de personalitate se încadrează, însă, mai greu într-un joc organizat.

Extrema Nyari (una dintre cele mai bune din lume), Csik și Sterbinszki sînt jucătoare excepționale, deosebit de rapide în acțiune, care aruncă fulgerător și puternic. Alături de ele, Lelkes și Takacs se străduiesc să dea un ritm rapid jocului, pe care numai Toth-Harșani nu-l poate susține.

Ideile tactice se subordonează inițiativelor lui Nyari sau Csik și rezultă dintr-o circulație rapidă a mingii și a jucătoarelor. Apărarea a rămas la sistemul aplicat de circa 15 ani cu consecvență — o zonă 6 în linie, cu ieșirile lui Csik și Sterbinszki, uneori cam riscante dar în mod cert foarte energice.

prof. **CONSTANTIN POPESCU**
antrenor emerit

REPREZENTATIVA DE HOCHEI A ROMÂNIEI A OBȚINUT PATRU VICTORII ÎN ELVEȚIA

Așa după cum am anunțat, selecționata de hochei a României a întreprins, în ultimele zile ale anului trecut, un turneu în **Elveția**. Cu acest prilej, jucătorii români au întîlnit de două ori **reprezentativa olimpică a țării gazdă**, iar în alte două confruntări au avut ca adversare formația **H.C. Lugano** și echipa vest-germană **Bad-Nauheim**, liderul campionatului din R.F. Germania.

Turneul a început în localitatea Visp, unde formația română a învins echipa olimpică a Elveției cu scorul de 7—3 (3—0, 0—2, 4—1) — rezultat publicat de ziarul nostru ; după care, în ziua de 29 decembrie, la Wetzikon, a dispus de echipa Bad-Nauheim cu 8—4 (4—0, 3—1, 1—3), prin punctele marcate de Gh. Huțanu 4, Tureanu 3 și Axinte. În ziua de 30 decembrie, la Villars, a avut loc partida revanșă cu selecționata olimpică a Elveției. La capătul unui joc spectaculos, mult mai echilibrat decît primul, victoria a revenit și de această dată selecționatei României, cu scorul de 4—3 (1—0, 3—3, 0—0), în urma golurilor înscrise de Antal, Tureanu, Costea și Pană. Ultimul meci al turneului s-a desfășurat, în ziua de 2 ianuarie, la Lugano, unde echipa română a învins pe H.C. Lugano cu 9—4 (2—1, 5—2, 2—1). Realizatorii formației române : Tureanu 2, Costea 2, Axinte 2, V. Huțanu, Fl. Sgîncă și Gheorghiu.

În cursul zilei de ieri, hocheiștii români au sosit în Capitală, unde își vor continua pregătirile în vederea C.M., din luna martie, de la Ljubljana.

TELEX

Concluzîndu-și turneul în R.F. Germania, selecționata de handbal a U.R.S.S. a întîlnit din nou la Bremen echipa țării gazdă. Handbaliștii sovietici au obținut victoria cu scorul de 21—18 (11—10).

■

După 6 runde în turneul internațional de șah de la Stockholm pe primul loc în clasament se află maghiarul Istvan Bilek cu 5½ p urmat de suedezii Ornestein și Samuelsson cu cîte 5 p. În runda a 6-a Bilek a remizat cu Samuelsson.

■

Crosul internațional desfășurat în împrejurimile orașului Madrid a fost cîștigat de atletul spaniol Mariano Haro. Acesta a fost cronometrat pe distanța de 6 km în 15:31,6 fiind urmat în clasament de Zaddem (Tunisia) — 15:56,4 și Mike Tagg (Anglia) — 15:59,4.

■

Echipajul vest-german H. Hermann — R. Schuler, pilotînd un „Datsun", a cîștigat raliul automobilistic „Bandama" din Coasta de Fildeș, care a măsurat 1 800 km. Pe locul secund s-a clasat francezul Larousse urmat de austriacul R. Bochnicek. A 5-a ediție a acestei curse automobilistice s-a disputat tot timpul pe o ploaie torențială.

■

Echipa masculină de baschet a R.F. Germania și-a continuat turneul în Suedia jucînd la Stockholm cu echipa țării gazde. Baschetbaliștii vest-germani au terminat învingători cu scorul de 68—67 (44—37).

■

Au continuat meciurile turneului internațional de tenis de la Sydney. Englezul Lloyd l-a eliminat cu 6—7, 7—5, 6—2 pe Alexander (Australia), iar Farrell (Anglia) a dispus în mod surprinzător cu 6—3, 1—6, 6—3 de tînărul suedez Borg. Din concurs a ieșit și celebrul jucător australian John Newcombe care este accidentat. Australianul Warwick a dispus cu 6—0, 6—3 de Zednik (Cehoslovacia).

■

„Marele premiu al Argentinei", prima cursă din cadrul campionatului mondial de automobilism al piloților de formula I, se va desfășura în ziua de 13 ianuarie 1974 pe autodromul din Buenos Aires. Circuitul autodromului municipal măsoară 5 968 m. Concurenții îl vor parcurge de 53 de ori, străbătînd o distanță totală de 316,314 km. Antrenamentele oficiale sînt programate în zilele de 11 și 12 ianuarie. Comitetul de organizare l-a desemnat ca director al cursei pe fostul campion mondial Juan Manuel Fangio, în ziua de 12 ianuarie, la Buenos Aires, va avea loc și o reuniune extraordinară a Comisiei sportive a Federației internaționale de automobilism.

■

Federația unională de specialitate a comunicat clasamentele celor mai buni gimnaști și gimnaste din U.R.S.S. pe anul 1973. La masculin, pe primul loc a fost clasat Nikolai Andrianov, urmat de Viktor Klimenko și Paata Șamughia. În ierarhia feminină, primul loc a fost ocupat de Ludmila Turișceva, secundată de Olga Korbut.

■

Concursul internațional de ciclocros, desfășurat în localitatea spaniolă Santander, a fost cîștigat de sportivul elvețian Peter Frischknecht, cronometrat pe distanța de 20 km cu timpul de 1 h 14:14. Pe locurile următoare s-au clasat René Leclercq (Belgia) — 1 h 15:15 și Willy Müller (Elveția) — 1 h 16:26.

HOCHEIȘTII JUNIORI ROMÂNI PE LOCUL IV LA BUDAPESTA

BUDAPESTA, 3 (Agerpres). — A luat sfîrșit turneul internațional de hochei pe gheață pentru echipele de juniori desfășurat la Budapesta și dotat cu Trofeul celor 6 națiuni. În ultima zi a competiției au fost înregistrate următoarele rezultate tehnice : Ungaria — Elveția 9—5 (1—1, 4—2, 4—2) ; Bulgaria — România 9—4 (3—1, 4—2, 2—1), Austria — Italia 2—1 (0—0, 1—0, 1—1). Clasamentul final : 1. Ungaria — 8 puncte ; 2. Elveția — 8 puncte ; 3. Bulgaria — 6 puncte ; 4. România — 6 puncte ; 5. Austria — 2 puncte ; 6. Italia — zero puncte.

ANCHETE SPORTIVE

Ca urmare a unei anchete inițiate de ziarul „Przeglad Sportowy" în rîndul cititorilor săi, titlul de cel mai bun pugilist polonez pe anul 1973 a fost atribuit semigreului Janus Gortat, care a realizat 775 puncte. Pe locurile următoare s-au clasat Roman Gotfryd — 520 puncte, Riszard Tomczik — 510 puncte.

★

Luis Ocana, cîștigătorul Turului Franței, a fost desemnat cel mai bun ciclist spaniol al anului de către Adunarea națională a federațiilor cicliste regionale. Pe locul doi a fost clasat Jesus Manzaneque

CEI MAI BUNI SPORTIVI BULGARI

Tradiționala anchetă organizată de ziarul „NARODEN SPORT" din Sofia l-a desemnat drept cel mai bun sportiv bulgar al anului 1973 pe halterofilul **Nedelcio Kolev**, care a totalizat 1 106 puncte. Pe locurile doi și trei au fost clasate cunoscutele atlete Svetla Zlateva — 1 036 puncte și Iordanka Blagoeva — 963 puncte. Au urmat în clasament : Aleksandr Tomov (lupte greco-romane), Maria Ghigova (gimnastică artistică), Ivan Kolev (lupte greco-romane), Atanas Kirov (haltere), Hristo Bonev (fotbal), Atanas Golomeev (baschet) și Slavko Georgiev (handbal).

SPORTUL ÎN LUME

TIMMAN CONTINUĂ SĂ CONDUCĂ LA HASTINGS

LONDRA, 3 (Agerpres). — Olandezul Jan Timman continuă să fie lider al turneului internațional de șah de la Hastings. În runda a 6-a Timman a cîștigat cu albele la Miles (Anglia), Kuzimin (U.R.S.S.) l-a învins pe Rellstab (R.F. Germania) iar Tal (U.R.S.S.) a remizat cu Adorjan (Ungaria). Alte rezultate : Pytel (Polonia)—Hartston (Anglia) remiză ; Szabo (Ungaria)—Basman (Anglia) 1—0 ; Garcia (Cuba)—Stean (Anglia) remiză ; Benkö (S.U.A.)—Gligorici (Iugoslavia) remiză ; Keene (Anglia)—Suttles (Canada) remiză.

Clasamentul se prezintă astfel : 1. Timman 5 puncte ; 2—3. Kuzmin și Szabo cîte 4,5 puncte ; 4—6. Gligorici, Keene și Tal cîte 3,5 puncte etc.

ÎN ITALIA A FOST PREFERAT DWIGHT STONES...

NEAPOLE, 3 (Agerpres). Recordmanul mondial în proba de săritură în înălțime, atletul american Dwight Stones, a fost desemnat, în urma unei anchete a ziarului italian „Sport-sud" din Neapole, cel mai bun sportiv din lume pe anul 1973. Stones a totalizat 68 de puncte, fiind urmat în clasament de automobilistul scoțian Jackie Stewart, înotătoarea italiană Novella Calligaris și de sprintera Renate Stecher (R.D. Germană).

PE GHEAȚĂ ȘI PE ZĂPADĂ

Imagine de la ultimul meci amical dintre selecționatele Norvegiei și Elveției, disputat la Oslo. Hocheistul elvețian Ueli Hofman (cu nr. 6) este contrat de jucătorii norvegieni.
Telefoto : A.P.—AGERPRES

• Concursul internațional de combinată nordică desfășurat la Nesselwang (Bavaria) a fost cîștigat de schiorul vest-german Robert Rosenfelder, care a totalizat 420,17 puncte. A urmat în clasament japonezul Fuji Kazuro cu 410,16 puncte.

Proba de fond (15 km) din cadrul acestui concurs a revenit lui Urban Hettich (R.F.G.) cu timpul de 38:59,4, urmat de Toni Guggemos (R.F.G.) — 40:57,4 și Robert Rosenfelder (R.F.G.) — 41:14,9.

• Tripla campioană elvețiană de schi, Bernadette Zurbrigg, s-a accidentat în cadrul unor antrenamente ale echipei naționale, care au loc la Flumserberg. Tînăra sportivă, în vîrstă de 17 ani, a suferit o fractură a claviculei, devenind indisponibilă pentru o perioadă mai lungă.

• Cu prilejul concursului internațional de patinaj viteză desfășurat la Inzell, Horst Freese a cîștigat proba de 500 m în 40,16. La feminin, învingătoarea concursului, vest-germana Monika Pflug, a fost cronometrată în proba de 1 000 m cu timpul de 1:29,8.

• Francezul Jean-Claude Killy a declarat că se oferă să îndeplinească funcția de antrenor al celor 6 schiori excluși din echipa Franței. „Împreună cu prietenul meu Leo Lacroix îi vom asista la antrenamente pe cei 6 schiori, iar cu 10 zile înaintea probelor pentru Campionatul Mondial ei vor fi la dispoziția Federației franceze. Vom prezenta, totodată, un raport împreună cu testele cronometrate, pentru a se putea face o selecție cît mai justă în vederea campionatelor de la Saint-Moritz". Proiectul lui Killy a primit asentimentul fabricilor franceze de schiuri, care consideră această soluție ca sportivă și capabilă să aducă o destindere în actuala criză a schiului francez.

MONTREAL, 3 (Agerpres). — Selecționata de hochei pe gheață a Poloniei, care se află în turneu în Canada, a jucat la Williams Lake cu o echipă locală. Jocul s-a încheiat la egalitate : 5—5 (3—3, 0—0, 2—2).

STOCKHOLM, 3 (Agerpres). — În competiția internațională de hochei pe gheață dotată cu Cupa Ahearne care are loc la Stockholm, formația suedeză Södertälje a învins cu scorul de 5—4 echipa canadiană Regina Pats. Dinamo Moscova a făcut scor : 13—3 cu A.I.K. Stockholm.

OTTAWA, 3 (Agerpres). — În cadrul turneului internațional de hochei pe gheață de la Ottawa, echipa **Aripile Sovietelor** a învins cu scorul de 4—2 formația cehoslovacă Tesla Pardubice. Formația locală Cambridge a dispus cu 2—0 de o selecționată suedeză de tineret.

Primul campionat de judo al U.R.S.S.

Printre deținătorii titlurilor se află un fost docher, medaliat cu aur la trei Olimpiade tăcute, și un georgian care și-a făcut debutul în „cidaoba"

Printre ultimele campionate unionale înscrise în calendarul sportivilor sovietici în 1973 s-a numărat și cel ce i-a reunit pe judoka de pe tot cuprinsul țării în vederea desemnării purtătorilor titlurilor de campioni ai U.R.S.S. Este interesant de reținut faptul că, deși sportivii sovietici participă încă din anul 1962 la diferite competiții internaționale de judo, inclusiv la Jocurile Olimpice (unde au și dobîndit medalii de bronz și de aur, la Tokio și München), primul campionat unional s-a organizat abia anul acesta. Bineînțeles, masa crescîndă de judoka din U.R.S.S. a avut diferite alte competiții interne, concursuri republicane, care au permis specialiștilor să selecționeze pentru loturile reprezentative pe cei mai valoroși sportivi ai tatami-ului.

Primul campionat de judo al U.R.S.S. s-a desfășurat la Kiev unde și-au disputat șansele peste 100 de sportivi veniți din diferite republici unionale, ca și din Moscova și Leningrad. Primii laureați cu titlul de campion al Uniunii Sovietice sînt, în ordinea categoriilor, următorii : **Șengheli Ghitkelauri** (Tbilisi), **Anatoli Novikov** (Harkov), **Andrei Sciupacenko** (Moscova), **Vitali Ruhladev** (Odesa), **Ghivi Onașvili** (Tbilisi). La categoria maximă, titlul a revenit lui **Avel Kazacenkov** (Moscova).

Dintre noii campioni s-au distins în mod deosebit Ruhladev și Onașvili. Vitali Ruhladev practică luptele de la vîrsta de 13 ani și l-a atras, mai ales, judo-ul. Atît de mult l-a subjugat acest sport încît și-a ales o profesie care să-i asigure... o pregătire utilă pentru disputele de pe tatami : s-a făcut docher. El a participat, pînă acum, la trei ediții ale Olimpiadei tăcute și de fiecare dată s-a înapoiat acasă cu medalia de aur. Ulterior el a devenit și campion al Europei la sambo (alt gen de luptă de autoapărare). Actualmente în vîrstă de 24 ani, Ruhladev și-a încheiat studiile la facultatea de educație fizică a Institutului pedagogic din Odesa.

Ghivi Onașvili este un colos care cîntărește 120 kg pe care specialiștii l-au remarcat la întrecerile de „cidaoba" (un gen de luptă populară georgiană), desfășurate în raionul Sagaredj. Aceasta se întîmpla cu șase ani în urmă și de atunci încoace Onașvili a urcat, pas cu pas, treptele măiestriei sportive devenind la Kiev campionul categoriei grea. Un amănunt interesant : din același raion s-au mai ridicat doi sportivi de mare clasă — campionii olimpici de lupte libere Arsen Nekokișvili (medaliat cu aur la J.O. de la Helsinki) și Levan Tedeșvili (învingător în 1972 la München). Este de prisos să mai adăugăm că concursurile populare de „cidaoba" din raionul Sagaredj sînt urmărite, totdeauna, cu multă atenție de specialiștii care caută elemente bine înzestrate pentru aceste discipline sportive.

ECHIPA DE HOCHEI A U.R.S.S. A CÎȘTIGAT „CUPA MONDIALĂ"

COLORADO SPRINGS (Agerpres). — Începută la Bloomfield, competiția internațională de hochei pe gheață pentru Cupa Mondială s-a încheiat la Colorado Springs cu victoria selecționatei U.R.S.S. În ultimul joc, hocheiștii sovietici au învins cu 9—1 o selecționată a S.U.A. alcătuită din jucători ai Universității din Denver. Pe locul doi s-a clasat echipa Canadei, urmată de cea a S.U.A.

YACHTUL MEXICAN SAYULA CONDUCE ÎN CURSA ÎN JURUL LUMII

SYDNEY, 3 (Agerpres). — Se află în plină desfășurare cea de-a treia etapă a Cursei în jurul lumii rezervată ambarcațiunilor cu pînze. După cum se știe, această etapă : Sydney — Rio de Janeiro este cea mai lungă, măsurînd aproape 15 000 km. De la centrul de control din Portsmouth se anunță că în clasamentul neoficial, la timpul compensat, pe primul loc se află yachtul mexican Sayula. Urmează cele două ambarcațiuni engleze Adventure și Second Life. Yachturile franceze Grand Louis și Kliiper ocupă locurile următoare. Eric Tabarly, temerarul navigator francez, s-a întors la Sydney, consemnînd din nou abandonul echipajului lui Pen Duik VI, care a suferit o ruptură a principalului catarg. Tabarly a declarat ziariștilor : „Noi am fi avut o șansă bună de a cîștiga cursa. În decurs de două etape am suferit însă mari defecțiuni la yacht, astfel că am ratat ocazia de a obține un succes, fiind nevoiți să renunțăm și să revenim la Sydney, unde vom încerca totuși să reparăm yachtul".

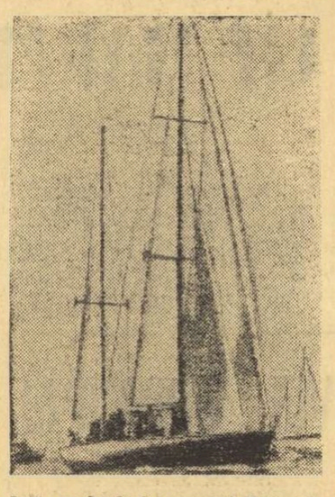

Iată yachtul francezului Eric Tabarly, *imediat după start*

fotbal meridiane

CAMPIONATE NAȚIONALE LA JUMĂTATE DE DRUM

ANGLIA: LEEDS ÎN MARȘ FORȚAT SPRE TITLU

A vorbi despre campionatul englez la jumătatea sa — sau chiar mai tîrziu, pentru că după tradiție în Anglia returul începe la numai o săptămînă după încheierea turului, deci practic fără pauză — înseamnă de fapt a vorbi mai ales despre **Leeds United**. Și asta pentru că Leeds domină — iată, acum de 23 de etape — campionatul englez cum n-a mai făcut o altă echipă de multă vreme. Mai exact, dacă vreți să știți, din 1961—62, atunci cînd Tottenham Hotspur a reușit un spectaculos „dublu" campionat—Cupă.

1. Leeds United	23	16	7	0	42:12	39
2. Liverpool	23	13	5	5	29:18	31
3. Burnley	22	11	7	4	30:21	29
4. Everton	23	10	7	6	27:21	27
5. Leicester City	23	9	8	6	30:24	26
6. Derby County	23	9	7	7	25:22	25
7. Southampton	23	8	9	6	30:31	25
8. Ipswich Town	22	10	5	7	34:33	25
9. Newcastle United	22	10	4	8	31:24	24
10. Queen's Park	23	7	10	6	34:32	24
11. Coventry City	24	9	5	10	25:29	23
12. Sheffield United	22	8	6	8	28:27	22
13. Arsenal	23	8	6	9	25:29	22
14. Manchester City	22	8	5	9	24:25	21
15. Tottenham Hotspur	23	7	6	10	23:32	20
16. Stoke City	22	6	7	9	31:27	19
17. Chelsea	22	7	4	11	34:33	18
18. Wolverhampton	22	6	6	10	26:33	18
19. Manchester Utd.	22	5	6	11	20:27	16
20. Birmingham City	22	5	6	11	23:38	16
21. Norwich City	22	2	9	11	15:31	13
22. West Ham Utd.	23	3	7	13	22:39	13

Și pentru că veni vorba de Tottenham, să amintim că Leeds a... ratat stabilirea unui record — acela al numărului de victorii la rînd. „Spurs" are în palmares 11 victorii consecutive, în vreme ce Leeds nu a reușit decît 7. În același timp, însă, nu trebuie să uităm nici că elevii lui Don Revie au doborît în cursul sezonului actual un alt record, acela al meciurilor fără înfrîngere. Vechiul record era de 20 de partide fără înfrîngere, dar Leeds a terminat tot turul campionatului fără să sufere vreun eșec, iar apoi a învins cu 1—0 pe Newcastle și a făcut 1—1 cu Birmingham, ambele în deplasare. Deci, pînă acum cel puțin, 23 de meciuri fără nici o „sîncopă" — iată o performanță care va fi foarte greu doborîtă pe viitor, bineînțeles dacă nu cumva tot Leeds o va depăși într-unul din sezoanele care urmează...

Un succes, se poate spune în cazul lui Leeds, nu vine niciodată singur... Mulți spun că oarecum — mai ales prin proporții — surprinzătoarea superioritate a lui Leeds United din prima jumătate a campionatului 1973—74 are la bază mai puțin îmbunătățiri tehnice, acumulări tactice sau creșterea capacității fizice. Toate sînt vizibile în jocul tot mai aproape de perfecțiune al liderului, dar mai ales este de remarcat excelenta disciplină înscăunată — poate cam tîrziu, este adevărat, dat fiind că Leeds a fost cunoscută multă vreme drept o echipă „rea", care punea întotdeauna probleme arbitrilor — instalată de Don Revie încă de la începutul sezonului printre jucătorii săi. Astăzi, Leeds... nu mai protestează niciodată. **„Mai ales că ne-am dat seama că tot inutil este"**, spune **Norman Hunter**, focosul fundaș central al lui Leeds. Astăzi, băieții lui Revie se preocupă și mai mult de jocul propriu-zis, ei evoluînd spre o manieră mai ofensivă, deschisă, atacînd cu curaj pozițiile adversarului, fie în deplasare, fie pe teren propriu.

1973—74 poate deveni și „anul lui **Billy Bremner**". Căpitanul echipei Leeds și al selecționatei Scoției, calificată pentru turneul final al campionatului mondial, a mai fost declarat „fotbalistul anului" în Marea Britanie în 1970, dar se pare că el concurează din nou cu foarte mari șanse la cîștigarea mult doritului titlu onorific. Bremner este în vîrstă de 32 de ani, dar — așa cum foarte mulți specialiști sînt de acord — niciodată n-a avut un sezon mai bun... La 22 decembrie anul trecut, în meciul cu Norwich City, Bremner a jucat a 500-a partidă de campionat sub culorile lui Leeds United !

Aruncînd o privire foarte fugară asupra clasamentului, trebuie să mai menționăm cîteva lucruri, este adevărat devenite secundare. În primul rînd, faptul că echipa campioană „en titre", **F.C. Liverpool** este singura contracandidată la titlu, deși se află la 8 puncte în urma liderului. Prezențe remarcabile au nou promovatele **Burnley** și **Queen's Park Rangers**, în vreme ce **Tottenham, Arsenal, Manchester City** și **Wolverhampton** au un sezon neașteptat de slab, cu mult sub posibilitățile pe care le lasă să se întrevadă componența loturilor. În schimb, **Manchester United** și **West Ham United** merg și anul acesta pe linia pe care s-au înscris în sezoanele trecute, aceea a unei comportări mai mult decît mediocre. Nu este deloc imposibil ca una dintre aceste „mari" ale fotbalului britanic să retrogradeze la terminarea campionatului. Cine însă se mai gîndește la asta, acum cînd Anglia are din nou o super-echipă, comparabilă pe plan mondial poate numai cu celebra Ajax Amsterdam : Leeds United ?

MALCOLM BRODIE

Internaționalul englez de la Leeds United Alan Clarke *(în dreapta), aici în luptă directă pentru balon cu Ralph Coates, de la Tottenham Hotspur. Meciul s-a terminat la egalitate: 1—1.*

IANUARIE — „LUNA TRAGERILOR LA SORȚI"

• **Mîine seară, la Frankfurt pe Main, vor fi stabilite grupele turneului final al C.M.**

• **La 16 ianuarie, la Paris, vor fi cunoscute meciurile din competițiile europene**

Luna ianuarie poate fi numită „luna tragerilor la sorți" în fotbalul internațional. Mîine, la Frankfurt pe Main, vor fi cunoscute componentele celor 4 grupe ale turneului final al C.M. de fotbal, iar la 16 ianuarie, la Paris, se vor alcătui grupele preliminarii ale noii ediții a campionatului european (seniori și tineret) și va fi stabilit programul sferturilor de finală în cupele europene de fotbal (C.C.E., Cupa cupelor și Cupa U.E.F.A.).

Iată cîteva amănunte legate de aceste evenimente, care preocupă la ora actuală lumea fotbalistică. După cum se știe, în turneul final al C.M. s-au calificat : **Brazilia** — cîștigătoarea ultimei ediții, **R.F. Germania** — țară organizatoare (ambele calificate din oficiu), **R.D. Germană, Scoția, Polonia, Italia, Bulgaria, Suedia, Olanda, Iugoslavia sau Spania, U.R.S.S. sau Chile, Australia, Zair, Haiti, Argentina, Uruguay.**

Festivitatea tragerii la sorți pentru turneul final al C.M. are loc sîmbătă seara, începînd de la ora 22,00 (ora României), în sala de spectacole din clădirea radiodifuziunii landului Hessa. Vor fi prezente mari personalități din fotbalul internațional, în frunte cu **sir Stanley Rous** — președintele F.I.F.A. Operația propriu-zisă va fi efectuată de școlarul **Detlef Lange**, care este în vîrstă de 11 ani și joacă fotbal în echipa liceului.

Apoi, după cum am arătat, la 16 ianuarie, la Paris, vor fi cunoscute meciurile din sferturile de finală ale competițiilor europene. De asemenea, se vor alcătui, tot prin tragere la sorți, cele 8 grupe preliminarii ale noii ediții a campionatului european, la care s-au înscris 32 de echipe. Meciurile din preliminarii vor avea loc între 1 august anul acesta și 31 ianuarie 1976. Sferturile de finală se vor desfășura în cursul lunilor aprilie și mai 1976, iar faza finală a competiției se va disputa în iunie 1976.

S-a stabilit ca întîlnirile campionatului european rezervat echipelor de tineret (jucători sub 23 de ani) să se desfășoare după același sistem ca cel al seniorilor. La competiție și-au anunțat oficial participarea 23 de echipe. Jocurile din preliminarii vor începe la 1 august și vor dura probabil pînă la 31 decembrie 1975.

Redacția și administrația : București, str. Vasile Conta nr. 16 ; telefoane : centrală 11.10.03, secția corespondenți 11.51.09, interurban 72 și 286 ; telex : sportrom buc. 180. Tiparul „I. P. „Informația", București 40.368

108

BIBLIOTECA ... Tg.-Mureș

PROLETARI DIN TOATE TARILE UNITI-VA!

Sportul

ZIAR AL CONSILIULUI NAȚIONAL PENTRU EDUCAȚIE FIZICĂ ȘI SPORT

ANUL XXX — Nr. 7643 | 4 PAGINI 30 BANI | Sîmbătă 5 ianuarie 1974

În pagina a III-a: Retrospectiva turului Diviziei A de fotbal: MIȘCAREA ÎN TEREN — „CĂLCÎIUL LUI ACHILE" AL ECHIPELOR NOASTRE

În pagina a IV-a: O prezentare detaliată a programului Cupei Davis 1974

IN „CUPA TINERETULUI" INIȚIATIVELE CONTINUĂ

PE APA MOLDOVEI DE SUS

La startul **„Cupei tineretului"** s-au aliniat, pînă în momentul de față, 1 064 de concurenți din Gura Humorului. Întrecerile sînt organizate, în cadrul unităților de învățămînt pe clase și interclase, iar în domeniul producției materiale, pe secții, ateliere și sectoare. Cele mai reușite acțiuni au fost acelea de la **cooperativa meșteșugărească „Solidaritatea"** (președinte — **Andrei Cașu**), de la **Minerul** (președinte — ing. **Iuliu Crăciun**), cele de la **Liceul teoretic** (profesori — **Constantin Ciotău** și **Veronica Procș**) și **Școala generală nr. 1** (prof. **N. Roșca**).

„Cupa tineretului" a găsit un amplu ecou și în comunele învecinate. Profesorii de specialitate și organizațiile de tineret respective își aduc din plin contribuția la succesul înregistrat în localitățile **Frasin, Mînăstirea Humorului, Capul Codrului, Bucșoaia, Solca, Cacica.**

Semnalăm și o inițiativă: pentru a folosi din plin spațiile existente, cîte două asociații sportive și-au unit eforturile una punînd la dispoziție clubul, cealaltă materialele sportive de rigoare. În momentul de față, școlarii aflați în vacanță participă la întreceri de schi, săniuțe și patinaj, alternate cu cele de tenis de masă și șah.

C. FILIPOVICI — coresp.

MAI BINE MAI TÎRZIU...

Deși condițiile desfășurării întrecerilor în disciplinele specifice iernii sînt defavorabile, la Piatra Neamț, au loc numeroase alte activități incluse în programul „Cupei tineretului". Astfel, asociația sportivă **Cimentul Bicaz** a organizat etapa inițială la șah, tenis de masă și popice pe secții și ateliere; **clubul Ceahlăul** a amenajat un patinoar natural vizitat zilnic de 2—300 de copii din municipiu; deși cam tîrziu, profesorii de educație fizică și activiștii C.J.E.F.S. fac ultimele pregătiri pentru primul concurs de patinaj.

prof. Radu TOMA

ÎN CIUDA VREMII NEFAVORABILE

Din păcate, patinoarele amenajate la **școlile generale nr. 2 și 3, la Liceul de cultură generală** și la **Centrul școlar agricol** din Carei au avut o existență efemeră din cauza valului de căldură din ultimele zile. În schimb, împrejurimile orașului Tășnad găzduiesc întreceri de schi și săniuș, la care participă și elevi din Carei.

Sporturile „de interior" au trecut, în aceste condiții pe primul plan. La **Liceul de cultură generală**, etapa inițială a concursului de tenis de masă a reunit peste 200 de participanți, la **Centrul școlar agricol** — peste 80, iar la **Școala generală nr. 2 — aproape 50.** Vom semnala, însă, și anomalii în direcția organizării „Cupei tineretului" în instituțiile și întreprinderile din Carei unde pînă la această oră, nu s-a inițiat nimic.

E. HERMAN — coresp.

Uneori, zăpada mai persistă: atunci, concurenții la „Cupa tineretului" profită din plin...

VIKTOR ȘUVALOV: „ECHIPA DE HOCHEI A ROMÂNIEI ARE REALE POSIBILITĂȚI DE PROGRES..."

...dar va fi necesar un mare volum de muncă!

De la sfîrșitul lunii noiembrie a anului trecut, pregătirea echipei noastre naționale de hochei este coordonată de către tehnicianul sovietic VIKTOR ȘUVALOV. Amatorilor de sport numele acesta le este, desigur, bine cunoscut, el fiind totdeauna asociat cu momentul cînd reprezentativa U.R.S.S. își făcea — acum 20 de ani — o triumfală intrare în arena internațională, cîștigînd campionatul mondial după o memorabilă finală cu Canada (7—2)! Linia „de aur" a formației sovietice, principala autoare a victoriei, a fost alcătuită din **Babici, Șuvalov** și **Bobrov.**

Maestru emerit al sportului, de 6 ori campion al U.R.S.S. (cu echipele V.V.S. și T.S.K.A.), de 3 ori campion al lumii și al Europei, purtător a două medalii olimpice de aur, astăzi în vîrstă de 50 de ani (i-a împlinit la 15 decembrie), etalînd o fermecătoare tinerețe, Viktor Șuvalov lucrează cu hocheiștii români în cadrul înțelegerii privind întărirea în continuare a colaborării sportive dintre C.N.E.F.S. și C.C.F.S. al U.R.S.S., semnată anul trecut. Am socotit interesant să-i solicităm părerea pe marginea recentului turneu întreprins de lotul nostru reprezentativ în Elveția.

★

— Înainte de toate, Viktor Grigorevici, am dori să ne spuneți care a fost valoarea adversarilor întîlniți pe patinoarele din Alpi?

— Exceptînd echipa vest-germană Bad Nauheim, fruntașă în campionatul R.F.G., avînd în lot patru internaționali, celelalte au fost formații modeste, cu mult sub nivelul celor pe care le vom întîlni în grupa B a campionatului mondial. Prima reprezentativă a Elveției se afla, la data vizitei noastre acolo, în Norvegia, unde a cîștigat un meci cu formația gazdă și le-a pierdut pe celelalte două. Echipa din R. F. Germania constituie într-adevăr un colectiv puternic, care poate fi socotit drept etalon în determinarea valorii și formei actuale a elevilor mei.

— Socotiți că forma echipei noastre sau, mai exact, nivelul ei de pregătire este corespunzător stadiului actual, se înscrie în planul alcătuit în vederea participării la grupa B a campionatului mondial?

— În linii generale, cred că da! Echipa se mișcă binișor, reușește momente de hochei „curat", modern. Dar, posibilitățile ei reale sînt, după părerea mea, mult mai mari.

— Pe cine ați putea remarca după partidele cu Bulgaria și Iugoslavia, meciurile din campionat urmărite și acest turneu elvețian?

Valeriu CHIOSE

(Continuare în pag. a 4-a)

Viktor Șuvalov, la antrenament cu echipa noastră națională pe patinoarul „23 August", arată o „frînă" ca în zilele cînd marca goluri canadienilor

CAMPIONATELE INTERNAȚIONALE DE TENIS DE MASĂ ALE ROMÂNIEI

LA START VOR FI PREZENȚI ȘI CEI MAI BUNI JUCĂTORI SOVIETICI

● Participă concurenți din 13 țări ● Sportivii noștri și-au intensificat pregătirile ● Vor fi folosite mese de fabricație autohtonă

Una dintre cele mai mari competiții de tenis de masă din lume, în 1974, va avea loc în țara noastră. Este vorba de campionatele internaționale ale României, programate între 20 și 22 ianuarie, în sala Victoria din Ploiești. Pregătirile în vederea acestei întreceri de o deosebită anvergură au intrat, cum se spune, în linie dreaptă. Cu excepția loturilor Poloniei și Cubei, federațiile de specialitate din 10 țări invitate au și comunicat nominal pe sportivii care vor lua startul: **R. P. Chineză, Japonia (echipele celor două țări cuprinzînd multe nume celebre au fost de acum anunțate), Cehoslovacia, Suedia, U.R.S.S., Iugoslavia, Bulgaria, R. D. Germană, Ungaria** și **Anglia,** cărora li se vor adăuga, bineînțeles și jucătoarele (11) și jucătorii (23) din **România.** În total, vor fi prezenți aproximativ 100 de concurenți din 13 țări.

În telegramele primite ieri de la Moscova și Stockholm, forurile respective au făcut cunoscut că la Ploiești vor participa **Zoia Rudnova** — campioana Europei, **Elmira Antonian,** precum și redutabilii jucători **Gomozkov, Sarkojan, Strakatov** (componenți ai formației sovietice — locul IV la C.M.), adică cele mai puternice „palete" din U.R.S.S., în timp ce **Suedia** va fi reprezentată de **Persson,** titular al echipei campioane a lumii, **Vikstroem Thossell** — campionul continental de juniori, **Sandstroem** și de jucătoarele **Hellman** și **Olsson.** De asemenea, din rîndurile oaspeților din **Cehoslovacia, Iugoslavia** și **Ungaria** vor evolua, dintre cei mai bine cotați, **Turai, Karakașevici** și, respectiv, **Beleznai.**

Între timp, sportivii români continuă cu intensitate antrenamentele, iar de luni, **Maria Alexandru, Eleonora Vlaicov, Magdalena Lesai, Doboși, Giurgiucă, Gheorghe, Ovanez, Luchian** și alții se vor pregăti chiar la Ploiești sub conducerea antrenorilor **Ella Constantinescu, Ion Pop** și **Nicolae Angelescu.**

Paralel și preparativele organizatorice se fac cu febrilitate. În sala Victoria, aflată în curs de amenajare, vor fi instalate nouă mese fabricate la C. I. L. Sighet, iar duminica aceasta va fi efectuată și tragerea la sorți pentru toate cele șapte probe ale competiției.

DUMINICĂ ȘI LUNI

O NOUĂ ETAPĂ ÎN DIVIZIA DE HOCHEI

Divizia națională de hochei se reia duminică și luni cu o nouă etapă, aproape completă:

Fruntașele seriei I, **Steaua** și **Dinamo,** vor întîlni în deplasare, la Galați și Miercurea Ciuc, formațiile locale **Dunărea** și, respectiv, **Sport Club.** În Capitală, pe patinoarul artificial „23 August", se va disputa derby-ul seriei a II-a opunînd echipele **I.P.G.G.** și **Agronomia Cluj.** Nu se dispută jocurile dintre Tîrnava Odorhei și Liceul 1 M. Ciuc, amînate cu o săptămînă, deoarece majoritatea componenților echipei școlare au făcut parte din lotul național de juniori abia întors de la Budapesta.

Jocurile din București încep la ora 14,30.

Astă-seară derbyul DINAMO — STEAUA

Ieri, jocuri în turneul divizionar A

În două partide

scoruri „peste sută"!

Favoritele învingătoare

fără efort

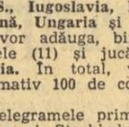

Dispută pentru balon între Mănăilă și Voicu. Față din meciul Universitatea Timișoara — Politehnica Cluj

Foto: Ion MIHAICA

Al patrulea (și ultimul) turneu al primului tur al campionatului republican de baschet masculin a început ieri, în sala Floreasca, programînd o serie de meciuri de mare însemnătate pentru această parte a întrecerii, după care cele 12 participante își vor continua disputa în cadrul grupelor valorice 1—6 și 7—12. În general, partidele au fost modeste ca nivel tehnic, dar sperăm că astăzi vom asista la o întîlnire care să demonstreze din plin frumusețea baschetului. Ne referim la tradiționalul derby **Dinamo — Steaua,** formații aflate, neînvinse, în fruntea clasamentului și între care se va decide, în primăvară, deținătoarea titlului. Pînă atunci, rezultatul jocului de astăzi va stabili unica fruntașă a clasamentului. În vederea acestei partide, ambele echipe s-au pregătit cu deosebită seriozitate și promit un spectacol plăcut, așa cum este de așteptat din partea formațiilor care cuprind numeroși internaționali, printre care **Novac, Popa, Diaconescu, Chivulescu, Georgescu** de la Dinamo, **Savu, Oczelak, Dumitru, Pîrșu** și **Cernat** de la Steaua. Din păcate, sîntem nevoiți să consemnăm două indisponibilități: **Tarău** (accidentat de curînd) și **Dragomirescu** (în convalescență). Disputa va începe la ora 19.

Iată succinte relatări de la meciurile de ieri:

C.S.U. Galați — Voința Timișoara 92—75 (45—40). Gălățenii au abordat cu inteligență și multă voință această partidă, dorind să obțină, în sfîrșit, prima lor victorie în actualul campionat, ceea ce le-ar fi sporit șansele de a scăpa de retrogradare. Și, spre cinstea lor, au izbutit să-și atingă scopul, datorită în primul rînd faptului că au folosit permanent o apărare agresivă, deseori chiar presingul. Este drept că din această cauză adversarii au beneficiat de 22 de aruncări libere (dintre care au transformat 15), iar doi dintre cei mai buni jucători **(Baltag** și **Magoș)** au fost eliminați pentru comiterea a 5 greșeli personale, dar efectul pozitiv al agresivității a fost evident mai mare. În plus, trebuie adăugat că de la C.S.U. a absentat cel mai bun jucător **(Moraru, bolnav)** și că, din această cauză, echipa a trebuit să depună eforturi sporite, mai ales în atac unde lipsa acestuia s-a făcut resimțită. Cu atît mai mult, deci, se cuvine a fi subliniat succesul formației antrenorului **L. Gönez.** Timișorenii, avînd și ei indisponibilități **(Leonte** și **Lungu)** au făcut eforturi pentru a cîștiga, dar, așa cum s-a petrecut în majoritatea meciurilor susținute de ei, nu au rezistat (fizic) decît o repriză. În următoarea, oboseala s-a manifestat în ratări și în „scăparea" adversarilor de sub control. Este clar că antrenamentele formației Voința nu au nici volumul și nici intensitatea solicitate de campionatul republican. Ca evoluție a scorului, vom remarca echilibrul din primele 20 de minute (24—24 în min. 13), faptul că Voința a reușit să conducă în min. 25 (54—50), după care, însă, a urmat un iureș al gălățenilor care au egalat și au preluat inițiativa, distanțîndu-se decisiv în numai cîteva minute. Au înscris

D. STĂNCULESCU
A. VASILESCU

(Continuare în pag. a 4-a)

ÎNCEP ATRACTIVELE SPECTACOLE BASCHETBALISTICE ALE SEZONULUI

CUM SÎNT TRANSPUSE ÎN VIAȚĂ SARCINILE TRASATE DE HOTĂRÎREA PLENAREI

C.C. AL P.C.R. DIN 28 FEBRUARIE — 2 MARTIE 1973?

TRADIȚIA ȘI BAZA MATERIALĂ PRETIND MAI MULT DE LA ACTIVITATEA SPORTIVĂ HARGHITEANĂ!

Masă rotundă pe marginea concluziilor unei brigăzi de îndrumare și control

În a doua jumătate a lunii decembrie 1973, o brigadă alcătuită din reprezentanți ai C.N.E.F.S., U.G.S.R., C.C. al U.T.C. și M.E.I. a controlat mai multe unități școlare, cluburi și asociații sportive din orașele și comunele județului Harghita. A fost urmărit modul cum se transpun în viață prevederile Hotărîrii Plenarei C.C. al P.C.R. din 23 februarie — 2 martie 1973, pentru dezvoltarea continuă a educației fizice și sportului.

La încheierea acțiunii, în care au fost cuprinse 19 asociații sportive și 23 unități școlare de toate gradele, din mai multe orașe și comune ale județului, membrii brigăzii s-au reunit, la invitația ziarului nostru, în jurul unei mese rotunde, pentru a înfățișa constatările și observațiile lor. În acest fel am avut prilejul să fim puși în temă cu multiplele probleme sportive ale unui județ, în care această activitate se bucură, după cum veți vedea și dumneavoastră, de atenție, de o largă audiență în rîndurile tineretului, dar care prezintă — totodată — și unele lipsuri ce se cer grabnic lichidate. Cu această succintă punere în temă să dăm cuvîntul invitaților noștri.

UN TINERET ROBUST ȘI... 50 LA SUTĂ MAI PUȚINI SCUTIȚI MEDICAL!

NICOLAE LUPU, instructor principal al C.N.E.F.S.: „O caracteristică a activității sportive de pe teritoriul Harghitei o formează grija ce se acordă, aproape pretutindeni, sportului de masă. Așa se explică, după părerea mea, faptul că fetele și băieții din județ, atît de la sate cît și din orașe, sînt bine dezvoltați, sînt robuști, sănătoși și dovedesc multă îndemînare. Printre ultimele comune pe care le-am vizitat se numără Păulenii, Dănești și Sîndominic. În toate acestea, schiul, patinajul și săniușul sînt sporturi practicate de întregul tineret și chiar de mai vîrstnici, iar organele locale și cadrele didactice vin în întîmpinarea dragostei de sport a copiilor și tineretului, creîndu-le condiții optime de activitate.

La Dănești, unde patinoarul din curtea liceului este aproape continuu ocupat de hocheiști, aflați fie în pregătire, fie angrenați în jocuri amicale sau oficiale, conducerea școlii s-a gîndit și la „sufletul" celor care de pe margine îi priveau pe sportivi cu jind. S-a gîndit și a dispus amenajarea unui al doilea patinoar care stă astăzi la dispoziția patinatorilor fără... crose. La Sîndominic, orele de educație fizică pentru elevii tuturor claselor se fac pe gheață, pe un patinoar amenajat și întreținut în stare excepțională de către copii, iar la Păuleni, ca să se evite aglomerația pe gheață a fost înundată o suprafață apreciabilă de teren și transformată în patinoar. La asemenea condiții, vă dați seama că sportul de masă are condiții optime de dezvoltare".

FERENC SPRENTZ, șeful sectorului sport-turism la Comitetul județean U.T.C. Harghita: „O notă bună pentru tineretul județului nostru o constituie reducerea cu peste 50 la sută a numărului scutiților medicali din rîndurile elevilor școlilor generale și ai liceelor. La această fericită situație s-a ajuns printr-o mai bună organizare a orelor de educație fizică, printr-o mai mare atractivitate dată acestor ore. Profesorii au căutat să afle preferințele elevilor în materie de sport și, cu mici retușuri — necesitate de obligațiile reclamate de programă — au reușit să întocmească planuri de lucru foarte apropiate de gusturile copiilor. Pe aceeași linie, în zilele premergătoare vacanței am întîlnit în comunele Sîndominic, Mădăraș, Lăzarea, Sîncrăieni și altele niște cutii de scrisori, speciale, instalate undeva în incinta școlilor. Prin intermediul lor, profesorii au invitat elevii să-și expună preferințele în privința activităților sportive la care ar vrea să participe în timpul vacanței. Și, într-adevăr, calendarul sportiv de vacanță a fost alcătuit ținîndu-se seama, în primul rînd, de dorințele copiilor.

O inițiativă bună aparține și clubului sportiv din Miercurea Ciuc. Acesta și-a asumat sarcina de a patrona activitatea sportivă a mai multor asociații din comunele limitrofe".

ACTIVITATEA DE MASĂ — UN CRITERIU IMPORTANT ÎN APRECIEREA MUNCII PROFESORULUI DE EDUCAȚIE FIZICĂ

LADISLAU BARA, inspector pentru probleme de educație fizică pe lîngă Inspectoratul județean școlar, Harghita: „Sînt de acord cu tot ce s-a vorbit pînă acum, însă trebuie să recunoaștem că, față de posibilitățile pe care le avem, nu ne putem declara pe deplin mulțumiți cu ceea ce s-a realizat în acest sector de activitate. Ne-am obișnuit să apreciem munca profesorilor prin prizma rezultatelor pe care aceștia le obțin la un sport sau altul, în cadrul campionatelor școlare, sau cu prilejul desfășurării diferitelor cupe. Desigur, și acesta este un criteriu, dar — după părerea mea — nu și cel mai fidel. Pentru a obține un rezultat remarcabil în cadrul unei competiții, profesorul lucrează, de obicei, cu un număr limitat de tineri și tinere și se ocupă prea puțin de masa de elevi. Peste acest aspect se trece prea ușor. Propășirea sportului de masă ar trebui să constituie principalul factor în aprecierea calității muncii profesorului și, în acest context plasat rezultatul obținut într-o competiție sportivă. Și aș mai avea o remarcă. În județul nostru avem puțini profesori de educație fizică

(Continuare în pag. a 2-a)

Elevi de la Școala generală din comuna Păuleni-Harghita în întrecere pentru „Cupa tineretului"

TURNEELE ECHIPELOR DE FOTBAL

F.C. CONSTANȚA, STEAUA ȘI A.S.A. Tg. MUREȘ

● După cum s-a mai anunțat, săptămîna viitoare echipa F.C. Constanța va pleca în Japonia unde va susține trei partide. Constănțenii vor evolua în ziua de 13 ianuarie la Osaka în compania selecționatei olimpice a Japoniei. Apoi, după două zile, ei vor susține la Tokio o întîlnire cu formația braziliană Juventus Sao Paolo (echipa sud-americană se află în prezent în Japonia).

Ultimul meci este programat la 20 ianuarie, tot la Tokio, dată la care fotbaliștii de pe litoral întîlnesc echipa reprezentativă a Japoniei.

● În cursul lunii februarie, Steaua va efectua un turneu în Iran. Fotbaliștii bucureșteni vor susține, în perioada 13—25 februarie, trei jocuri în cîteva localități din această țară.

● Tot în luna februarie pleacă peste hotare și echipa **A.S.A. Tg. Mureș.** Fotbaliștii mureșeni au perfectat un turneu de trei jocuri în Albania, la 10, 14 și 20 februarie, cu adversari încă nedesemnați.

„ȘTAFETA GENERAȚIILOR" SE APROPIE DE „SCHIMBUL" 15!

Sfîrșit de decembrie 1973. De peste o săptămînă, elevii au intrat în vacanța de iarnă. La sediul Școlii sportive 2 din București nimic nu pare a arăta, însă, că tinerii performeri de aici, elevi și ei, se află în tradiționalul „concediu de odihnă". În biroul secretarului școlii — lume multă. Telefoanele zbîrnîie ca la un centru de presă, din minut în minut, aducînd vești din stațiunile montane — unde se găsesc în tabere de pregătire peste 450 de sportivi — și din Capitală, de la sălile în care antrenamentele continuă...

În încăpere, cîțiva profesori, abia sosiți de la lecțiile susținute în cursul dimineții, discută aprins despre problemele obișnuite — cele legate de pregătirea elevilor lor. Unul dintre antrenori, citind ziarul „Sportul", exclamă înciudat: „Despre băieții mei nu s-a scris nimic!" *Din pură curiozitate, ne aruncăm ochii pe cronica respectivă și înțelegem repede, din titlu, că materialul se referea doar la... fete!*

Intrăm în cancelarie, pustie la acea oră. Ne atrage atenția un panou mare, întins pe o jumătate de perete. Titlul său: „Bilanțul Școlii de-a lungul anilor". *Sumedenie de titluri republicane, recorduri, performanțe de valoare internațională, nume sonore ale sportului românesc. Privirea ne este atrasă, însă, de o cifră — 1959 — care indică anul înființării Școlii sportive 2. Un calcul (făcut aproape reflex) ne dezvăluie cifra 15, o mică aniversare pe care colectivul de aici o va sărbători peste puțin timp. Deci, Școala sportivă 2 din București împlinește 15 ani de existență.*

Între două linii roșii sînt înscrise zeci de nume — sportivi ai școlii care activează în prezent în primele divizii republicane. Găsim pe această listă nume consa-

Rodica Pintea, maestră a sportului la gimnastică modernă, a fost desemnată cea mai bună sportivă a Școlii sportive 2 în anul 1973.

Horia ALEXANDRESCU

(Continuare în pag. a 4-a)

LA ȘCOALA SPORTIVĂ 2 BUCUREȘTI

UN AN S-A ÎNCHEIAT, ALTUL A LUAT STARTUL

1974 — GÎNDURILE, SPERANȚELE, ANGAJAMENTELE NOASTRE

GHEORGHE ZAMFIRESCU (Dinamo) : „Anul 1974 va fi decisiv în activitatea „7"-lui reprezentativ. De rezultatele pe care le vom obține la „europenele" de polo de la Viena, vor depinde în mare măsură participările noastre în viitor la C.M. de la Cali (1975) și Olimpiada de la Montreal. Avem o formație cu mulți jucători talentați, bine pregătiți, care au dovedit în diferite turnee că pot obține rezultate dintre cele mai bune. Pe aceste considerente se bazează și încrederea mea că anul 1974 va aduce polo-ului românesc un loc în careul deași. Bineînțeles, dacă ne vom pregăti cu toată sîrguința.

Totodată, mă gîndesc și la echipa mea de club, Dinamo București. Cred că veți avea prilejul să vorbiți de al 17-lea titlu de campioană a României pentru dinamoviști. Și aceasta nu este totul. M-aș bucura mult dacă formația noastră ar juca și turneul final al Cupei campionilor europeni la București..."

GYÖRGY FAZEKAS (Dinamo), multiplu campion al țării la patinaj artistic : „Din cauza unei accidentări, în anul 1973 n-am fost în plenitudinea forțelor decît în ultimele sale luni. Mai ales concursul la care am participat recent, la Zagreb, mi-a readus încrederea în forțe și speranța ca în anul 1974 să obțin rezultate cît mai bune pe plan internațional. La Zagreb mi-a reușit — pentru întîia dată într-un concurs de anvergură — săritura triplă, pentru care am muncit foarte mult. În privința lui 1974, am multe planuri. La campionatele naționale vreau să cuceresc din nou titlul de cel mai bun patinator al țării ; apoi, la „europene", mi-am propus — și sper că am să și realizez

Vicepreședintele F.R.H.G., Tudor Vasile, înmînează lui Ion Gheorghiu cupa acordată celui mai bun hocheist al anului 1973

— clasarea în rindul primilor zece. În sfîrșit, campionatele mondiale de la München, programate în luna martie, îmi pun în față adversari extrem de puternici, în compania cărora vreau să am o comportare cît mai bună. Mi-am propus să ocup un loc în rindul primilor 14 clasați, dar va fi deosebit de greu".

ION GHEORGHIU (Steaua) — cel mai bun jucător de hochei al anului 1973 : „Distincția oferită reprezintă o mare cinste pentru mine și pentru clubul în care activez, dar constituie — în același timp — o obligație și un angajament de muncă mai asiduă în viitor. Pentru echipa de hochei a României, 1973 n-a fost un an rău — am ocupat locul 4 în grupa B a Campionatului mondial. Pentru formația mea, Steaua, el a coincis cu reintrarea — după 3 ani — în posesia „Cupei României".

Sezonul care a început se anunță dificil și plin de responsabilitate. Avem de făcut față, între 20 și 31 martie, întrecerilor grupei B a Campionatului mondial și — de ce să ascundem — vizăm un loc pe podium. Dar turneul de la Ljubljana va fi greu, toți adversarii noștri manifestînd o valoare mai ridicată decît în anii trecuți.

Sub culorile clubului meu „Steaua", mă gîndesc că este timpul să reintrăm în posesia titlului național, deținut în ultimii ani de colegii și prietenii noștri dinamoviști.

Sper că duelurile noastre din cadrul Diviziei naționale să dea loc la meciuri aprige, frumoase, de o înaltă valoare tehnică, să facă o bună propagandă hocheiului, atrăgînd spre acest sport bărbătesc un număr cît mai mare de copii și tineri".

ELLA CONSTANTINESCU — antrenoare emerită la tenis de masă : „Primele luni ale noului an sînt și cele mai pline. În ultima decadă a lui ianuarie vor avea loc, la Ploiești, campionatele internaționale ale României, competiție de amploare care va constitui un examen extrem de dificil pentru noi, pe toate planurile : organizatoric, tehnic și propagandistic, dar și un prilej deosebit de afirmare a sportivilor români. Timpul va trece însă repede și în aprilie, vom fi prezenți la campionatele europene de la Novi Sad (Iugoslavia), unde aș vrea ca Maria Alexandru să se afle pe podium cu o medalie cît mai strălucitoare, iar tinerii să-și confirme valoarea printr-un loc cît mai bun la echipe. Apoi, chiar dacă obiectivul este ceva mai depărtat, în august, cînd sînt programate campionatele continentale de juniori, am început pregătirile pentru că ne-am propus cîștigarea a două medalii. Să nu uităm că pînă acum, la toate edițiile, tinerii reprezentanți ai României au obținut succese !"

NICU GINGĂ (Dinamo) — campion mondial la lupte greco-romane : „Anul care s-a încheiat a fost pentru mine bogat în succese interne și internaționale de prestigiu. Dacă le-am obținut într-un moment cînd experiența mea era oarecum redusă, este firesc să nădăjduiesc, pentru anul acesta, comportări la fel de bune, atît la campionatele europene, cît și la mondiale. De la ambele competiții de anvergură cred că voi obține medalii. Pentru aceasta sînt decis să mă pregătesc la nivelul maxim al posibilităților mele, să respect întocmai regimul de viață cerut de sportul de mare performanță, chezășii fundamentale ale împlinirii obiectivelor propuse. Totodată, voi încerca să-mi îmbogățesc bagajul de cunoștințe, de procedee tehnice, să mă prezint cu noutăți în viitoarele confruntări, pentru a face față asaltului celorlalți rivali, care au început deja să-mi învețe stilul și să-l contracareze. Numai cu lucruri noi îmi pot menține supremația. 1973 mi-a fost un an — lecție în acest sens. Pătrunderea între primii sportivi ai anului îmi va fi un imbold în pregătirea viitoare. Pentru 1974 mi-am propus și continuarea studiilor, în cadrul liceului, cu intenția de a atinge un obiectiv mai îndepărtat : intrarea la I.E.F.S."

CEI MAI BUNI 10 SPORTIVI AI UNOR CLUBURI ÎN 1973

OLIMPIA BUCUREȘTI

1. Ion Hortopan — haltere
2. Dumitru Spîrlea — pentatlon
3. Constantin Călina — pentatlon
4. Florica Petcu și Elena Gavluc — canotaj
5. Gheorghe Sencovici — tir
6. Ștefan Popovici — tir
7. Ana Buțu — tir
8. Ion Cernea — ciclism
9. Nicolae Eșanu — caiac
10. Paul Neagu — haltere

VOINȚA BUCUREȘTI

1. Ecaterina Trancioveanu și Viorica Lincaru — canotaj
2. Maria Popa — handbal
3. Cristl Wiener — canotaj
4. Cornelia Petrușca — popice
5. Liliana Rădulescu — baschet
6. Georgeta Liță — orientare turistică
7. Vasile Roșca — caiac
8. Petre Drăgan — ciclism
9. Florian Tetic — fotbal
10. Ion Panait — tenis de masă

CONSTRUCTORUL BUCUREȘTI

1. Alexandra Nicolau — șah
2. Elisabeta Ruță, Maria Ghilea și E. Enache — cros
3. Victor Ciocâltea — șah
4. Paula Cazangiu și Victoria Caranda — volei
5. Silvana Suciu — patinaj artistic
6. Valeria Biduleac — atletism
7. Vasile Paraschiv — popice
8. Marieta Gugu — baschet
9. Marin Boiangian și Ion Tablă — rugby
10. Teodor Ghițescu — șah

CORVINUL HUNEDOARA

1. Ion Adam — șah
2. Maria Mihăilă — modelism
3. Liviu Florea — atletism
4. Constantin Ionescu — fotbal
5. Alexa Lazăr — fotbal
6. Virgil Rău — volei
7. Ștefan Fara — alpinism
8. Nicolae Timar — popice
9. Radu Bizdideanu — atletism
10. Dorel Bărbănțan — alpinism

Tinerii mușchetari la Poiana Brașov

ZILE DE VACANȚĂ CU... SCHI ȘI ATLETISM

Aproape 40 de aspiranți la lotul olimpic își desăvîrșesc cu rîvnă pregătirea fizică generală

Am urcat la Poiana Brașov în căutarea speranțelor scrimei noastre... În perioada vacanței de iarnă, aceste speranțe — aproape 40 — și-au continuat pregătirile, evident într-un regim de odihnă activă, în frumoasa stațiune montană. A fost un proiect pe care antrenorul federal **Vasile Chelaru** l-a prezentat la ultima ședință de birou federal și pe care tinerii noștri mușchetari l-au îmbrățișat cu mult interes. Firește, în dorința de a-și corecta stilul, de a-și spori forța fizică, într-un cuvînt de a se perfecționa.

★

I-am găsit pe scrimerii noștri de perspectivă într-o postură mai puțin obișnuită. Cei care doar cu puțin timp în urmă evoluaseră în clasicele lor costume, în sălile Institutului de educație fizică și sport, la finalele campionatelor republicane ale juniorilor mari și apoi la cele pentru „Cupa speranțelor", se... travestiseră în schiori și atleți ! Pirtiile din jurul cabanei „Orizont", ca și altele din vecinătatea stadionului și a stației de teleferic, au fost luate cu asalt. Alergări de fond, pe teren variat, pe o zăpadă grea, înmuiată pe alocuri de temperatura incredibil de înaltă acolo la peste 1 000 de metri, sau în alte locuri, cu crustă de gheață. Alții, în treninguri, parcurgeau benzile de asfalt ale Poienii Brașov, de la „Ruia" la patinoarul artificial, în tempo de marș, dar alternînd cu ușoare sprinturi din sută în sută de metri. De la acest gen de pregătire n-a lipsit nimeni.

★

— Și la sală, la manechin sau în antrenamente cu parteneri, pe cînd ?

Întrebarea i-o adresăm antrenorului federal Vasile Chelaru, și el în trening, printre scrimerii-atleți.

— Către finalul ședерii în Poiana... Nu este nimic extraordinar în acest sistem de pregătire. Am plecat de la început cu ideea ca aici să ne concentrăm eforturile pe o pregătire fizică generală, ieșită oarecum din comun. Mai bine zis, o pregătire fizică foarte tare. Trăgătorii noștri, în ciuda tinereții lor, au mare nevoie să-și sporească rezistența fizică, în vederea multiplelor turnee și examene sportive din 1974. Iar prin schi, prin alergări de fond și prin crosuri, vom realiza cel mai bine un asemenea obiectiv.

Ceilalți antrenori împărtășesc întru totul acest punct de vedere :

Paul Ghinju (de la Electroputere Craiova), specialist în spadă : **„Sînt totalmente convins că această prezență la Poiana Brașov va avea efecte cu mult peste cele scontate. Și eu, în secția mea, dar și ceilalți colegi antrenori, am avut mult de suferit, în toamnă mai ales, datorită unei slăbiri a potențialului fizic al sportivilor. Ultimele concursuri ale anului au evidențiat o asemenea stare de fapt..."**

Gheorghe Matei, de la C.P.M. București : **„Ideea unei pregătiri de iarnă, profitînd de faptul că scrimerii noștri — toți elevi — se află în vacanță se dovedește de pe acum salutară. Constat un spor de vitalitate la majoritatea participanților la tabără, exprimat prin dorința de a prelungi ședерea pe pîrtii sau în aer liber. Dar efectele directe — și concrete ! — ale acestei pregătiri le vom vedea în apropiatul sezon competițional".**

Dumitru Mustață, antrenor coordonator al lotului republican de sabie : **„După cum ați văzut, muncim cot la cot, sportivi și antrenori, pentru a pregăti schimbul de mîine și a-l aduce, chiar din acest an, la nivelul seniorilor. Seriozitatea cu care tinerii noștri trăgători participă la antrenamente — intervine aici, poate, și ineditul antrenamentelor, nu numai lecții de specialitate, ci, după cum ați văzut, mult atletism și schi — reprezintă garanția că nu am urcat degeaba aici în Poiana".**

Îl revedem pe **Adalbert Kuki**, unul din marii performeri ai anului trecut, în scrima de perspectivă. Este lac de apă.

— Obosit ?

— Deloc. Las impresia, desigur, că am ieșit dintr-o saună. Dar, să știți că după-amiază ies iarăși vreo două ore pe pîrtie !...

Carmen Budur, în veranda vilei, își pune la uscat o bluză de trening.

— Cum a fost antrenamentul de azi ?

— Ca de obicei, forte ! Tovarășul Chelaru nu prea ne menajează nici chiar pe noi, fetele. În prima zi credeam că n-o să mai rezist. Acum, după ce m-am acomodat cu acest regim de efort, mă gîndesc cu părere de rău că au mai rămas puține zile de ședere în Poiana...

Erwin Kerekes ne ocolește la început cu privirea. Reiese din atitudinea lui că n-a fost mulțumit de felul cum și-a încheiat activitatea în 1973. De altfel, avea mai apoi să ne spună :

— Trebuie să lucrez și mai mult. După concursul internațional de la Pleven, am cam slăbit antrenamentele și ați văzut... Vreau ca primul meu concurs din acest an să echivaleze cel puțin cu o prezență într-un turneu final !

Antrenorii, în corpore, au confirmat strădaniile, asiduitatea acestui tînăr spadasin, pus pe fapte mari, de altfel ca și toți ceilalți.

Tiberiu STAMA

După frumoasa comportare avută la Campionatele balcanice (și din care am reținut această imagine), tînărul nostru floretist Adalbert Kuki *(în stînga) și-a continuat neobosit pregătirile, în tabăra de la Poiana Brașov, cu gîndul la Campionatele mondiale ale speranțelor, din aprilie, unde nădăjduiește să se afle din nou printre cei mai buni...*

Foto : Paul ROMOȘAN

CUPA TINERETULUI

„UMBRE" PE FAȚA COMPETIȚIEI...

În cele mai multe dintre județe (chiar dacă nu în toate localitățile), **„Cupa tineretului" a înregistrat, pînă la această oră, succesele scontate.** O mare parte a tineretului a fost și este angrenată în întreceri atît la disciplinele cuprinse în programul ediției de iarnă, cît și la altele, la care s-a apelat fie din cauza condițiilor naturale defavorabile sporturilor albe, fie prin valorificarea unui anume specific și a unor tradiții locale. Trebuie să subliniem faptul că **reușitele sînt cel mai adesea legate de domeniul învățămîntului** sub diferite forme, școala fiind un ansamblu organizatoric consolidat, bine constituit. Corespondențele primite înserează aceste succese, punîndu-le pe prim plan. **Unitățile școlare din Giurgiu, școlile generale nr. 1, 2, 6 și 7 din Oradea, multe din București, Liceul agricol din Călărași, Liceul industrial și școlile generale nr. 4 și 5 din Brașov, nr. 1, 3, 4 și 10 din Focșani, nr. 6 și 19 din Timișoara, Liceul Andrei Mureșanu din Bistrița** și multe altele **pot fi trecute în lanțul asociațiilor sportive cu calificative bune și foarte bune.**

Deși în ansamblu sportul rural necesită ameliorări, ne bucură să amintim la același capitol și unele sate și comune : **Piatra-Fintinele (jud. Bistrița-Năsăud), Bozovici și Ocna de Fier (Caraș-Severin), Iacobeni și Ciocănești (Suceava), Vlădeni, Ungureni, Virfu-Cimpului (Botoșani), Peceneaga, Baia, Valea Nucarilor (Tulcea)** etc. Se redemonstrează astfel că, de vreme ce atenția forurilor județene și locale este îndreptată susținut asupra pasiunilor sportive ale tinerilor din mediul rural, și aici se pot înregistra **salturi pe linia educației fizice.**

Nu putem, însă, să trecem peste cîteva cazuri care vin să umbrească un efort general, acela depus pentru ca această competiție adresată tineretului să-și atingă scopul inițial. Pentru a da numai un exemplu, iată, apelăm la acela al asociațiilor sportive sindicale din Timișoara, unde lucrurile nu se „mișcă", încă... **Starea de fapt puțin acceptabilă își are cauzele în lipsa de preocupare a conducerilor de asociații, a comitetelor de sindicat și a organizațiilor de tineret.** Se reconfirmă faptul că, dacă „sufletul" activității sportive de masă — activiștii voluntari — funcționează cu sîncope, activitatea însăși nu poate — nu are cum — să meargă ca lumea...

Dar această ultimă problemă apare și sub un alt aspect. **Ni se transmit din Galați, Sibiu, Baia Mare și Timișoara vești care nu fac cinste unora dintre diriguitorii mișcării de masă de aici : lipsă de organizare a întrecerilor, acțiuni rămase de multă vreme doar în stadiul... planurilor, indiferență și nepăsare față de o competiție de nivel republican, absența unor mobilizări adecvate. Sînt „umbre" pe care le dorim dispărute încă din primele zile ale acestui an.**

Radu TIMOFTE

TRADIȚIA ȘI BAZA MATERIALĂ

(Urmare din pag. 1)

specializați ca atare. La multe școli generale și chiar la multe licee, posturile profesorilor de sport sînt ocupate de suplinitori ale căror cunoștințe în materie au lacune. În asemenea condiții, desigur, nu se poate desfășura o muncă de calitate, oricîtă bunăvoință ar manifesta oamenii în cauză. Am văzut școli cu o bază materială dintre cele mai bune, cu patinoare, mantinelă și chiar instalație de nocturnă și totuși mulți dintre copiii acestor școli nu știau să... patineze iar profesorii nu aveau cum să-i ajute, întrucît în această direcție, cunoștințele lor erau cu totul limitate.

Este adevărat că la majoritatea școlilor din județ, orele de sport se desfășoară în aer liber, pe patinoare. Foarte bine ! Dar ar fi și mai bine dacă aceste lecții s-ar desfășura după o anume tematică și nu la întîmplare. În asemenea condiții ora de educație fizică se consumă fără ca elevii să se aleagă cu ceva".

CONSTANTIN MOARCĂȘ, reprezentant al comisiei sport a U.G.S.R. : „Pentru ridicarea activității sportive de masă la un nivel superior, Inspectoratul județean școlar a luat o bună măsură și anume aceea de a repartiza profesorii de educație fizică, ca îndrumători, pe lîngă asociațiile sportive sindicale. Cu sprijinul acestora, instructorii noștri sportivi și-au îmbogățit simțitor cunoștințele, iar organizarea unor activități a căpătat o notă superioară de tehnicitate. În prezent, la Fabrica de confecții din Odorhei, ca și la unitățile textile din Gheorghieni, gimnastica la locul de muncă cunoaște un reviriment. Aici, zilele de incapacitate de muncă au fost simțitor reduse și a crescut, în schimb, productivitatea. Iată de ce socotesc regretabil faptul că la unitățile textile din orașul Miercurea Ciuc, unde s-a încercat ceva în această direcție, nu s-a mai persistat, pauza de gimnastică devenind în momentul de față pentru mulți doar o... amintire.

La unitățile textile din orașul Miercurea Ciuc am întîlnit și o altă anomalie. Asociațiile sportive ale fabricilor de tricotaje și confecții ca și aceea a filaturii de lînă s-au reunit într-una singură, a cărei activitate a devenit invers proporțională cu mărimea ei. Aici, la ora actuală, ființează doar două echipe sportive : una de popice iar cealaltă de fotbal. Ținînd seama că salariații celor trei unități economice sînt în proporție de 85 la sută femei, nu este exclus ca membrii asociației sportive „Mamut" să înceapă să acuze, în scurt timp, simptome de... anchiloză".

VALER PAȘCANU, secretar al C.J.E.F.S. Harghita : „Aspectul prezentat este perfect real și va trebui să intervenim cu toată autoritatea pentru remedierea acestei stări de fapt. Va fi, cred, necesar să se revină la forma organizatorică veche. Fiecare întreprindere să-și aibă propria sa asociație sportivă. În acest fel, sînt convins, disputa pe linie de producție între cele trei unități se va extinde și în sectorul sportiv. Mai mult ce ne-am putea dori ? La Toplița, dintr-o astfel de întrecere a triumfat o asociație sportivă mică dar ambițioasă. Mă refer la asociația sportivă de pe lîngă cooperativa „Munca colectivă". Aceasta a devenit prima unitate din oraș, și singura în care funcționează un centru de gimnastică igienică pentru femei (frecventat, deocamdată, de 30 de cursante). Și tot aici, pauza de gimnastică a ajuns să cointereseze zilnic peste 200 de muncitoare".

ÎN LOC DE CONCLUZII...

ION FERENCZ, prim-vicepreședinte al C.J.E.F.S. : „Activitatea sportivă din județul nostru cunoaște, într-adevăr, numeroase succese. Parte dintre ele au fost subliniate și cu prilejul acestei mese rotunde. Realizări sportive frumoase au fost obținute îndeosebi în centrele și în unitățile în care organele și organizațiile de partid, de tineret, sindicale ca și asociațiile sportive s-au grăbit să traducă în viață hotărîrile Plenarei C.C. al P.C.R. din 28 februarie — 2 martie 1973. În această direcție aș putea continua cu exemple de alte și alte acțiuni sportive care ne fac cinste. Dar nu aceasta este în intenția mea. Vreau să arăt că avem condiții să obținem cu mult mai mult decît am realizat. Avem o bază materială bună și aceasta chiar în comunele și satele din județ. Ceea ce consider că ne lipsește sînt cadrele de tehnicieni, un mai mare număr de profesori de educație fizică și antrenori care să cizeleze pregătirea sportivilor, să ridice pe o treaptă superioară activitatea sportivă din județul nostru.

Desigur, toate acestea — le-aș numi neajunsuri — nu pot fi remediate de la o zi la alta. Ceva însă, chiar în condițiile actuale, tot putem face. Putem organiza, de pildă, cursuri de specializare pentru instructorii noștri sportivi. Putem numi pe lîngă unele echipe de hochei din mediul rural, consultanți, recrutați din rîndurile foștilor jucători. Avem datoria să organizăm cursuri de arbitri, pe ramuri de sport, la care să invităm să participe elevi de liceu și chiar elevi ai unor școli generale.

Iată doar cîteva dintre direcțiile în care avem datoria să acționăm, pentru a crea bazele unei activități sportive cu adevărat de masă. În perioada care urmează va trebui să acordăm mai multă atenție inițiativelor, să nu se mai întîmple ca în acest început de iarnă cînd, în orașul Miercurea Ciuc nu a fost amenajat nici măcar un singur patinoar natural. Avem zeci de echipe de hochei, avem o activitate de patinaj bogată, cum nu sînt multe în țară și totuși singura sursă de gheață a rămas cea de la patinoarul acoperit. Este oare admisibil un asemenea lucru ?"

Pe aceeași linie au mai vorbit și alți invitați la masa noastră rotundă. S-au arătat realizările sportive din județ dar au fost reliefate și lipsurile pentru remedierea cărora au fost date numeroase și interesante soluții. A fost o discuție rodnică ce va fi urmată, sîntem convinși, de măsuri concrete menite să ridice activitatea sportivă din orașul Miercurea Ciuc, ca și din întregul județ Harghita pe culmi din ce în ce mai înalte.

1974 — UN AN BOGAT ÎN COMPETIȚII INTERNAȚIONALE DE POPICE

Anul 1974 va fi deosebit de bogat în competiții internaționale pentru popicarii români. Este anul Campionatelor mondiale programate în luna mai (17—24) în R.F. Germania, la Eppenheim. Reprezentanții noștri vor participa, evident, la toate cele șase probe ale competiției supreme (ediția a X-a jubiliară) și sînt hotărîți să aibă, și de data aceasta, o comportare care să onoreze prestigiul de care se bucură pe plan mondial sportul popicelor din țara noastră. La ultimele patru ediții, în special, sportivii români au avut o comportare remarcabilă, cîștigînd numeroase medalii și titluri mondiale. Pe primul plan se situează, firește, fetele, care din 1966 au cîștigat la fiecare ediție titlul suprem pe echipe și locuri I la individual și perechi.

Mondialele anului '74 vor fi precedate, cum e și firesc, de numeroase întîlniri internaționale ale reprezentativelor noastre. Ele vor juca cu cele mai puternice selecționate ale lumii, cum sînt formațiile masculine și feminine ale R.F. Germania (16—17 februarie, la Stuttgart), Cehoslovaciei (16—17 martie, la Tg. Mureș), Ungariei (30—31 martie, la Budapesta), Iugoslaviei (20—21 aprilie, la Zagreb) și R.D. Germane (27—28 aprilie, la Berlin).

Loturile pentru C.M. au fost alcătuite încă în toamna anului trecut, fiind mult întinerite. Astfel, lotul feminin cuprinde doar patru sportive dintre jucătoarele de la ultimele patru ediții — **Cornelia Petrușca**, triplă campioană mondială în 1970, **Elena Trandafir**, dublă campioană mondială în 1972, **Ana Petrescu**, cîștigătoarea trofeului F.R.P. 1973 și **Florica Neguțoiu**, ambele componente ale echipei campioane mondiale la ultimele două ediții. Debutante în lot sînt **Vasilica Pintea, Elisabeta Szilagy**, multiple campioane europene la junioare, **Florica Filip, Ana Janosi-Albert, Margareta Bordei, Bălașa Mirică, Mariana Constantin-Antuș** și **Eva Litași**. Antrenor continuă să fie **Alexandru Andrei.**

La bărbați — de la ediția bucureșteană a C.M. (1966), cînd s-au cîștigat titlurile la perechi și pe echipe, nu s-au mai cucerit decît medalii de argint (perechi I. Bălaș și I. Tismănaru) — s-au făcut remanieri serioase. Dintre veterani a mai rămas numai **Petre Purje**, care și azi se află printre principalii performeri ai echipelor de divizia A. Oameni de bază ai lotului sînt tinerii, dar cu o apreciabilă experiență internațională, **Ilie Bălaș, Iosif Tismănaru** și **Gheorghe Silvestru.** Dintre acei care au fost introduși prima oară în lot amintim pe **I. Bice, Al. Cătineanu, Gh. Dumitrescu, I. Stefucz** și **C. Voicu** (antrenor : **T. Szémányi**).

O bogată activitate internațională vor avea și juniorii, cu toate că „europenele" rezervate lor vor avea loc tocmai în vara anului 1975. Ei vor susține întîlniri amicale cu valoroasele reprezentative ale R.D. Germane și Ungarei și vor fi prezenți, în echipele de club, la numeroase confruntări amicale internaționale în țară și peste hotare.

Jucătorii noștri vor mai evolua la numeroase competiții tradiționale în diferite țări, ca de pildă „Trofeul Radenki" (Iugoslavia), „Cupa Werner Seelenbinder" (R.D.G.), „Cupa Budapesta" pentru juniori ș.a. În plus, echipele de club, participante în campionatul diviziei A, vor lua parte la 14 turnee internaționale, în țară și peste hotare.

Practicanții jocului de bowling vor evolua anul acesta pentru prima oară în străinătate. Este vorba de participarea selecționatei județului Constanța la „Cupa Mării Baltice", în luna iunie, la Rostock (R.D.G.).

După cum se vede, popicarii noștri au în acest an multe și importante competiții internaționale de anvergură la care, sperăm, ne vor reprezenta cu cinste.

R. TOMA

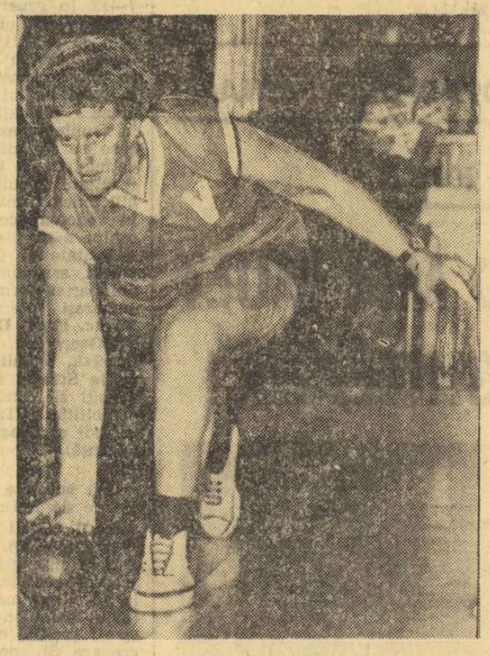

Cornelia Petrușca, triplă campioană mondială în 1970 și de patru ori componentă a reprezentativei române, campioana lumii, face parte și din lotul '74 pentru C.M.

ÎNTRECERILE „CUPEI SPERANȚELOR" LA PATINAJ S-AU ÎMĂNAT CU O ZI

Prima reuniune a întrecerilor republicane de patinaj viteză, „Cupa speranțelor", programată pentru vineri pe pista de gheață a lacului Ciucaș din Tușnad, nu s-a putut desfășura din cauza gheții necorespunzătoare. Au fost luate măsuri ca întrecerile să poată începe azi.

★

Campionatul republican de patinaj artistic pentru seniori, programat între 8 și 11 ianuarie la București, a fost amînat din motive tehnice, pentru luna martie, la o dată ce urmează a fi stabilită. Prima competiție a anului în această ramură de sport este dotată cu „Cupa Carpați" (ediția a V-a) și va avea loc între 18 și 19 ianuarie, pe patinoarul artificial din Poiana Brașov.

Unde mergem ?

SIMBĂTĂ

BASCHET : Sala Floreasca, de la ora 9 : Politehnica Cluj — Voința Timișoara, Universitatea Timișoara — C.S.U. Galați, I.C.H.F. — I.E.F.S. ; de la ora 16 : Rapid — Politehnica Buc., Univ. Cluj — Farul, Dinamo — Steaua.

SCRIMĂ : Sala de la Stadionul Republicii, de la ora 9 : campionatul republican de juniori (faza pe Capitală).

DUMINICĂ

BASCHET : Sala Floreasca, de la ora 8.30 : Politehnica Cluj — C.S.U. Galați, Univ. Timișoara — Farul, Univ. Cluj — Politehnica Buc., Dinamo — Voința Timișoara, I.C.H.F. — Rapid, Steaua — I.E.F.S. (meciuri în cadrul campionatului republican masculin).

HANDBAL : Sala Progresul, de la ora 14 : jocuri în cadrul campionatului municipiului București (feminin, senioare).

HOCHEI : Patinoarul „23 August", ora 14.30 : I.P.G.G. — Agronomia Cluj, meci în cadrul diviziei naționale.

SCRIMĂ : Sala de la stadionul Republicii, de la ora 9 : campionatele republicane de juniori (faza pe Capitală).

din TOATE SPORTURILE

BASCHET Astăzi începe perioada de transferări, care va dura pînă la 15 ianuarie ● VIZA ANUALĂ a carnetelor de legitimare se va efectua între 15 ianuarie și 15 februarie, pentru toate categoriile de jucători.

CĂLĂRIE La 9 ianuarie, ora 10, la sediul C.N.E.F.S., are loc ședința anuală a Comitetului Federației Române de Călărie și Pentatlon Modern.

VOLEI La Botoșani, Galați, Tîrgoviște, Rm. Vîlcea, Cluj, Ploiești, Arad, București și Constanța au început ieri întrecerile pe zone ale primei ediții a campionatelor republicane de juniori II, la care iau parte 35 de echipe de băieți și 36 de echipe de fete, împărțite în cîte opt serii. Precizăm că regulamentul de desfășurare a competiției prevede disputarea a trei seturi, contra cronometru (fiecare set se încheie după 20 de minute de la fluierul de începere). În caz că la sfîrșitul timpului regulamentar scorul este egal, se continuă jocul pînă ce una dintre echipe realizează primul punct ● IERI, ECHIPA MASCULINĂ DE VOLEI **Hispano Frances Barcelona**, campioana Spaniei, și-a exprimat acordul cu propunerea avansată de Dinamo București de a susține ambele partide din cadrul turului II al Cupei campionilor europeni la Barcelona, în zilele de 29 și 31 ianuarie (și nu la 5 și 19 ianuarie, cum era stabilit pentru această fază). Se așteaptă însă avizul Comisiei C.C.E. ● ȘEDINȚA DE ANALIZĂ a Comisiei municipale din cadrul C.M.E.F.S. București va avea loc în ziua de 14 ianuarie, ora 18, la sediul C.N.E.F.S. Sînt invitați să ia parte activiști, antrenori și președinți ai secțiilor din cluburile și asociațiile bucureștene.

AGENDA vînătorului și pescarului sportiv

IANUARIE — O LUNĂ CU MULTE SATISFACȚII CINEGETICE

În prima lună a anului, vînătorii și pescarii sportivi își pot continua îndeletnicirea lor favorită, obținînd satisfacții evidente. Astfel, primii pot împușca iepuri (pînă la 10 ianuarie), fazani (numai cocoși), mistreți, sitari, cocoșari, gîște, rațe (ca și alte specii de vînat acvatic). În același timp se pot vîna toate speciile de răpitoare cu păr și cu pene, cu excepția celor ocrotite prin lege. Deci, există premise suficiente pentru ca ieșirile în teren să se soldeze cu rezultate variate și frumoase.

Și pasionații unditului au posibilități să realizeze capturi care să le producă multe bucurii. În cazul cînd gheața este destul de rezistentă, poate pescui la biban și știucă, iar în apele neînghețate, văduviță, roșioare, carași, și, de ce nu, chiar și crapi.

Dar, în această perioadă, atît vînătorii cît și pescarii trebuie să întreprindă și o intensă acțiune de ocrotire și hrănire a viețuitoarelor faunei noastre. Este vorba doar de un interval de timp cînd condițiile atmosferice sînt deosebit de vitrege pentru vînat. Zăpada abundentă, mai ales la deal și munte, face ca vînatul nerăpitor, cerbii, căprioriii, mistreții, iepurii, fazanii și potîrnichile să-și procure hrana cu multă dificultate. În consecință, este necesară o hrană suplimentară care să fie așezată în hrănitori amenajate cu grijă și din vreme. Mai este încă ceva. În plină iarnă, se știe, vînatul nerăpitor plătește un greu tribut răpitoarelor de tot felul. Prin urmare, se impun măsuri consistente de combatere : vînători, pînde, folosirea capcanelor etc.

Cît privește pe pescari, și ei trebuie să vegheze pentru ca, în situația cînd apele sînt acoperite cu gheață groasă, să facă, periodic, copci de aerisire. Altfel, există pericolul ca peștele să se sufoce.

AZI, ULTIMA ZI PENTRU PROCURAREA BILETELOR LA TRAGEREA EXTRAORDINARĂ PRONOEXPRES A NOULUI AN 1974

● Tragerea extraordinară Pronoexpres va avea loc, duminică 6 ianuarie în sala Ciubului Finanțe-Bănci din strada Doamnei nr. 2 la ora 18.15.

După tragere rulează filmul „Albă ca zăpada și cei șapte pitici".

● **Concursul Pronosport de mîine, 6 ianuarie, cuprinde întîlniri din campionatul italian și se anunță interesant.**

În program sînt cuprinse următoarele meciuri : I: Cesena — Lanerossi, II: Fiorentina — Cagliari; III: Foggia — Napoli; IV: Genoa — Lazio; V: Juventus — Inter; VI: Milan — Torino; VII: Roma — Sampdoria; VIII : Verona — Bologna; IX: Avellino — Ternana; X: Bari — Parma; XI: Brindisi — Taranto; XII: Catania — Palermo; XIII: Reggina — Novara.

NUMERELE EXTRASE LA TRAGEREA LOTO DIN 4 IANUARIE 1974

Fond general de premii : 629 394 lei.

Extragerea I-a : 9 17 65 44 62 57 53 77 56

Extragerea a II-a : 21 36 31 78 74 40 58 3 67

Plata premiilor pentru această tragere se va face în Capitală începînd din 14 ianuarie pînă la 4 martie 1974, iar în țară aproximativ din 18 ianuarie pînă la 4 martie 1974 inclusiv.

PREMIILE TRAGERII LOTO DIN 28 DECEMBRIE 1973

Extragerea I-a : cat. 2 : 2,30 variante a 25 229 lei ; cat. 3 : 12,50 a 4 642 lei ; cat. 4 : 14,80 a 3 921 lei ; cat. 5 : 67,70 a 857 lei; cat. 6 : 144,55 a 401 lei.

Report categoria 1 : 260 215 lei.

Extragerea a II-a : cat. A : 1 variantă 10% a 100 000 lei ; cat. B : 2,30 a 22 188 lei ; cat. C : 6.85 a 7 450 lei ; cat. D : 24,65 a 2 070 lei ; cat. E : 82,25 a 620 lei ; cat. F : 125,25 a 407 lei ; cat. X : 1 458,30 a 100 lei.

Report categoria A : 9 642 lei.

Premiul de 100 000 lei jucat 10% de la categoria A a fost obținut de Dincă Alexandru din București.

Rubrică redactată de LOTO-PRONOSPORT

fotbal

RETROSPECTIVA TURULUI DIVIZIEI A (III)

MIȘCAREA ÎN TEREN (cu multiplele ei implicații)
„CĂLCÎIUL LUI ACHILE" AL ECHIPELOR NOASTRE

S-o spunem din capul locului : în ceea ce privește ORGANIZAREA DE ANSAMBLU A JOCULUI — capitol esențial și în fotbalul actual — prima parte a campionatului Diviziei A, ediția 1973/74, nu ne-a oferit noutăți. De altfel, se cuvine a fi deschisă o paranteză pentru a spune că, în materie de sisteme de joc, lucruri noi nu ne-a oferit nici ultimul turneu final de Campionat mondial — „tîrgul internațional" la care expun, firește, din rațiuni competitive, marile echipe ale lumii, cele purtătoare de idei novatoare — și, se pare, că nici „Weltmeisterschaft"-ul, fie-ne permisă o anticipare la temă, nu va inova în această direcție.

Ca și în edițiile precedente, la echipele noastre divizionare A a fost caracteristică preocuparea de ÎNTĂRIRE A FRONTULUI DEFENSIV, în adîncime și de-a latul terenului, și, în acest scop, ele au acordat, în continuare, credite variantei 1—4—3—3, o formulă de start mai mult folosită de echipele noastre — prin garanția de echilibru pentru ambele faze fundamentale — chiar și în jocurile susținute pe propriul teren.

Din cei trei de la mijloc, unuia dintre jucători i-au revenit misiuni specializate pentru susținerea defensivei (**Dinu** — la Dinamo, **Angelescu** — Rapid, **Schepp** — U.T.A., **Mustățea** — F.C. Argeș, **I. Constantinescu** — F.C. Constanța, **Ion Ion**, apoi **Dumitriu IV** — Steaua **Ciocîrlan** — Sportul studențesc, **Romilă II** — Politehnica Iași, **Pușcaș** — C.S.M. Reșița, **Cadar** — Steagul roșu, **Hurloi** — „U" Cluj), în timp ce măcar unul, de regulă doi, dintre mijlocași, a avut sarcini în plus, de sprijinire a atacului : **Moldovan** și **Radu Nunweiller** — Dinamo, **Marin Stelian** și **Rișniță** — Rapid, **Domide** și **Broșovschi** — U.T.A., **Marian Popescu** — F.C. Argeș, **Vigu** — F.C. Constanța, **Oct. Ionescu** — Sp. studențesc, **Simionaș** — Politehnica Iași, **Beldeanu** — C.S.M. Reșița, **Ghergheli** — Steagul roșu, **Anca** — „U" Cluj, **Surdan** — „Poli" Timișoara ș.a.m.d.

Lipsesc din exemplele noastre, pentru ilustrarea ambelor funcții, mijlocașii Universității Craiova, deși nu s-ar putea spune că tocmai liderul ar fi fost privat de jucători ai liniei mediane cu asemenea specializări. Ei lipsesc, însă, pentru justificatul motiv că ÎN JOCUL ECHIPEI LUI CERNĂIANU A FOST MANIFESTĂ O ANUMITĂ PARTICULARITATE, pe care n-au avut-o celelalte formații, provenită din existența în cadrul lotului craiovean a trei stoperi de meserie, **Boc, Deselnicu** și **Bădin.** Trei fundași centrali, folosiți, cu precădere, din primul minut în partidele susținute în deplasare, și care, mai pregnant decît în evoluția celorlalte divizionare A, i-au permis Universității Craiova să-și desfășoare jocul de atac de o manieră mai variată, axîndu-l pe două situații caracteristice : a) atacul POZIȚIONAL (aflată în posesia mingii, întreaga echipă urcă în ofensivă și se desface în evantai spre aripi) ; b) CONTRAATACUL, modalitate de replică ofensivă avînd la bază cedarea deliberată a mijlocului terenului.

Firește, așa cum sugeram în rîndurile de mai sus, această armă a contraatacului a fost folosită cu predilecție și cu eficacitate sporită în partidele susținute în deplasare, cînd trio-ul stoperilor de care vorbeam, reunit într-un bloc omogen și asaltat de obișnuita ofensivă a gazdelor, oferea un cîmp mai prielnic de exprimare sistemului „beton-contraatac", betonul, deloc rigid (asigurat, îndeosebi, de Boc, un libero modern, Deselnicu și Bădin), constituind, totodată, prima rampă de lansare a rapidelor și inventivelor aripi **Marcu** și **Țarălungă.**

JUCĂTORUL POLIVALENT — O RARĂ AVIS...

Aceasta fiind, în linii mari, organizarea de ansamblu a divizionarelor A, în ton cu ceea ce se aplică, în genere, la ora actuală, peste hotare, în materie de sisteme, să vedem ce anume mai menține diferența (vizibilă) între jocul practicat de echipele noastre și cel al formațiilor străine cele mai reprezentative cu care, nu o dată, își măsoară forțele în partidele oficiale ale cupelor europene. Nimic altceva decît MIȘCAREA ÎN TEREN, acea dinamică amplă, aproape perpetuă (de flux și reflux, în funcție de cele două faze fundamentale, de atac și de apărare) la partenerele de întrecere de peste hotare, în puternic contrast cu ceea ce ne-au oferit reprezentantele fotbalului nostru pe parcursul primei jumătăți a campionatului Diviziei A.

Detaliind puțin „fenomenul", trebuie spus că în timp ce fotbalistul reputatelor formații străine este astăzi un JUCĂTOR DE TIP POLIVALENT, ÎNDEPLININD, INDIFERENT DE POSTUL PE CARE-L OCUPĂ ÎN ECHIPĂ, TRIPLE SARCINI : **de apărare, de pregătire a acțiunilor ofensive și de finalizare,** fotbaliștii noștri, în stare să execute un asemenea rol, sînt foarte puțini, constituindu-se în nedorite excepții. Ceilalți, chiar dacă posedă mijloacele tehnice necesare, nu pot fi îndeajuns de folos echipelor lor, deoarece, neînarmați suficient din punct de vedere al pregătirii fizice, nu își pot duce la îndeplinire sarcinile decît cu mari pauze în timpul celor 90 de minute ale jocului.

Din acest trist adevăr (constatat de însuși Colegiul central al antrenorilor, cu prilejul analizei efectuată al sfîrșitul turului și însușit și de către conducerile tehnice ale divizionarelor A) rezultă, desigur, și concluzia de ansamblu a forului mai sus amintit și potrivit căreia NIVELUL VALORIC AL FOTBALULUI PRACTICAT LA PRIMUL LUI EȘALON A LĂSAT MULT DE DORIT, JOCURILE ÎNTR-ADEVĂR BUNE ALE TURULUI DE CAMPIONAT PUTÎND FI NUMĂRATE PE DEGETELE UNEI SINGURE MÎINI.

Pregătirea unilaterală a celor mai mulți dintre jucătorii Diviziei A, corelată cu **limitata lor capacitate de efort,** sub cerințele eșalonului în care evoluează, explică, firește, acea monotonie caracteristică celor mai multe dintre întîlnirile programate într-o etapă de campionat, tabloul cenușiu al partidelor și, în ultimă analiză, și sărăcia fazelor de poartă, a acelor faze realmente periculoase care să anunțe și golul. Acel gol care, — fără să fie unicul criteriu de apreciere a valorii unei partide, a gradului ei de spectaculozitate — se lasă mult așteptat în întîlnirile divizionarelor A și, **atunci cînd, în sfîrșit, golul vine, el poartă deseori pecetea hazardului, în loc să fie consecința unor faze bine lucrate, la capătul cărora jucătorii în atac să-i fi pus, realmente, în situație de „șah-mat" pe adversarii care se apără.**

Știm, în orice echipă principalii oameni de gol sînt jucătorii cărora li se încredințează posturile de înaintași centrali, manevrele ofensive vizînd pentru finalizare, îndeosebi, pe vîrful central ; dar clasamentul golgeterilor stabilit la finele turului de campionat este și el elocvent în a demonstra dinamica „economică" în care acționează echipele noastre, aflată într-o legătură atît de strînsă cu penuria mijloacelor tehnico-tactice, folosite de jucătorii care le alcătuiesc.

Ei bine, cercetînd lista marcatorilor pînă la locul 20, putem observa că numai doi dintre ei (**Broșovschi** — mijlocaș și **Bungău** — aripă falsă) nu sînt înaintași centrali, nemaivorbind că și cifra cu care sînt creditați, fiecare în parte, este și ea destul de modestă : 7 goluri, din 17 partide ; modestă, dar poate stîrni o adevărată invidie printre înaintașii-aripi clasice, absenți cu desăvîrșire de pe lista primilor... 20 !

Și aici, însă, la acest capitol, extremele liderului fac figură onorabilă dovedindu-se cele mai productive printre colegele de meserie. Înscriind fiecare cîte 4 goluri, **Marcu** și **Țarălungă,** sînt bine distribuiți în economia atacului, ei servind, și prin aportul la finalizare, ideea de joc a ansamblului, care, așa cum am văzut în aceste rînduri, a căpătat o forță mai mare de exprimare și datorită unei varietăți în mijloacele ofensive.

La aceleași nedorite concluzii vom ajunge folosindu-ne și de exemple colective, oferite de divizionarele A în întreg ansamblul lor, exemple din care reiese că, în anumite partide, pe parcursul celor 17 etape ale turului, au fost patru echipe care n-au reușit să expedieze nici un șut pe spațiul porții adverse, timp de 90 de minute : **U.T.A.** în etapa a III-a, în meciul cu Steaua, la București ; **A.S. Armata Tg. Mureș** — etapa a XI-a, cu Steagul roșu, la Brașov ; **Steagul roșu** — etapa a X-a, cu C.S.M. Reșița, în deplasare ; **Rapid** — cu F.C. Constanța, în etapa a XVI-a, de asemenea în deplasare.

Un număr și mai mare de echipe (8) au avut în unele meciuri evoluții atît de șterse, încît n-au reușit să șuteze în 90 de minute decît o singură dată pe spațiul porții adverse. Acestea sînt : **Rapid** (în etapele VIII, IX și XIV), **Steagul roșu** (V și VII), **Sport Club Bacău** (IV și XII), **Politehnica Timișoara** (VII), **A.S. Armata Tg. Mureș** (XVI), **C.F.R. Cluj** (XIV), **Steaua** (VII) și **Dinamo** (XII). Da, într-adevăr, nu este vorba de nici o greșeală, printre aceste formații s-au numărat și bucureștenele Dinamo și Steaua...

„TACTICA FRICII"

Folosindu-ne de exemplele de mai sus, culese de la jocuri disputate în deplasare, am ajuns, vrînd-nevrînd, la un alt subcapitol al subiectului nostru și pe care l-am putea intitula „TACTICA FRICII". Un fenomen ținînd mai puțin de insuficienta pregătire tehnico-fizică a divizionarelor A și mai mult de o anumită MENTALITATE a lor, aceea de a aborda jocurile, în deplasare, neîncrezătoare în forțele lor, fără cel mai mic sentiment de speranță în obținerea victoriei, mentalitate care le determină să se limiteze la o abordare unilaterală a jocului, prin cantonarea întregului efectiv în propria jumătate de teren, cu unica grijă de a „baricada reduta" din preajma porții. Un antijoc care, nu o dată, a condus la scopul propus — obținerea „marelui punct" și, uneori, chiar a victoriei — alimentînd, astfel, credința, în rîndul jucătorilor și, ceea ce este mai grav, și a antrenorilor, că „tactica" folosită este indicată și că, deci, mai poate fi repetată.

Un singur „amănunt" ignoră adepțele antijocului și anume acela că „tactica" aici amintită contribuie la degradarea ideii de întrecere sportivă, răpindu-i din atributele de ordin estetic pentru care a fost creat fotbalul.

În sfîrșit, împreună cu celelalte carențe de fond de care am vorbit, „tactica fricii" a coborît și ea nivelul valoric al jocurilor în prima parte a campionatului, făcînd ca raportul dintre partidele de calitate și cele slabe să fie net defavorabil primelor.

IMPLICAȚIILE „BLOCULUI FUNCȚIONAL"...

A venit vorba, tangențial, în prezentul articol de un fapt tratat, fatalmente, și de primele două materiale ale retrospectivei noastre pe marginea desfășurării primei părți a campionatului Diviziei A ; și anume de INTERFERENȚA DIVERSILOR FACTORI AI ANTRENAMENTULUI, ÎN REALIZAREA JOCULUI ARMONIC SPRE CARE SE TINDE.

A rezultat, așadar, din „uvertura" analizei, cum insuficienta pregătire fizico-atletică constituie un impediment de prim ordin în realizarea marcajului „om la om" de către unele echipe (exemplul cel mai tipic oferindu-l formația Sportul studențesc) animate de cele mai bune intenții. A reieșit, apoi, în continuarea retrospectivei, că unele deficiențe evidente în jocul echipelor noastre în materie de execuții tehnice, înăbușe din față strădaniile pe planul realizărilor tactice.

Și, cum interferențele în materie de factori se produc în absolut toate sensurile, angrenînd multiple relații, dat fiind profilul prezentului articol, vom încheia rîndurile noastre prin a arăta, succint, și modul în care o bună organizare a ansamblului, înțelegînd prin aceasta o rațională dispunere a forțelor, condiționează reușitele la ceilalți factori. Și vom vedea, fie-ne permisă măcar această singură observație, că ACELE ECHIPE CARE ACȚIONEAZĂ ÎN TEREN CA UN TOT UNITAR — ÎN AMBELE MOMENTE FUNDAMENTALE ALE JOCULUI, DE ATAC ȘI DE APĂRARE — AU UN PROCENT MULT MAI MARE DE REUȘITE ÎN EXECUȚIILE TEHNICE ; apropierea liniilor permițînd componenților echipei să se sprijine reciproc, favorizînd o mai bună circulație a mingii — în situație de atac sau înlesnind într-ajutorarea, la dublaj sau la acoperire, chiar echipa nu se mai află în posesia mingii.

Păstrarea distanței — o cerință, repetăm, de ordin tactic — permite echipei care se supune acestui principiu să acționeze mai economicos, atît din punct de vedere al jucătorului luat individual, cît și din acela al ansamblului, înlesnind o desfășurare și o repliere mai logică, menită să întrețină și o bună stare de spirit, pe întreaga durată a partidei, un sentiment de permanentă încredere în potențialul de joc al echipei, și el un element absolut necesar în abordarea unei dispute de înalt nivel.

PE ZONE DIVERSE, ÎN FUNCȚII MULTIPLE...

Este de necontestat faptul că toate echipele mari au în componența lor o serie de jucători valoroși, adevărați virtuoși ai balonului și posedînd o excelentă pregătire fizică. Sînt vedete autentice, în bunul sens al cuvîntului. Dar nici unul dintre ei nu s-ar putea exprima la nivelul calităților de care dispune dacă evoluția sa nu s-ar integra, creator, ÎNTR-UN MOD COLECTIV DE ACȚIONARE. Pentru că vedeta fotbalului actual este neapărat recrutată dintre jucătorii de tip polivalent despre care se vorbea în prima parte a articolului, dintre aceia în stare să acționeze pe zone diverse, în funcții multiple : componenții liniilor dinapoi să se transforme în veritabili înaintași cînd „urcă" în atac, iar cei din „avangarda echipei" să devină primii apărători la nevoie. Se realizează, astfel, acea unitate de care am amintit, acel „bloc funcțional" fără de care nu pot fi concepute acțiunile de suplinire (în apărare) și de susținere (în atac).

Și, cum nici în fotbal teoria nefondată pe date concrete nu valorează doi bani, să argumentăm cele spuse, folosindu-ne, în încheiere, de exemplul — Ajax, echipa care, în ultimii ani, n-a beneficiat de mai multe vedete decît Bayern München, Juventus Torino, Real Madrid sau Leeds United dar care, pentru a crea diferența, a dat o forță mai mare de exprimare tacticii colective. Acelei tactici care, în mare contrast cu trecutul echipei, a permis celor trei jucători de la mijloc, Haan, Neeskens și Gerry Mühren, să înscrie, în ediția 1971/72 a campionatului olandez, nu mai puțin de 31 de goluri. Un an mai tîrziu, trio-ul median al lui Ajax reușea să-și majoreze porția la 34 de goluri ! Dar nu numai ei, ci și componenți ai apărării imediate, Kroll, Hulshoff și... libero-ul Blackenburg au înscris și ei, în aceeași perioadă, destul de multe goluri.

★ ★ ★

Un „Ce-i de făcut ?" se impune, desigur, și în încheierea prezentelor rînduri.

Ce trebuie întreprins, așadar, pentru ca divizionarele A să lichideze rămînerea în urmă față de evoluția fotbalului internațional și la acest important capitol, al tacticii. Pentru fotbalul nostru perioada de față este aceea a startului în cursa acumulărilor pe planul pregătirilor fizice, desfășurate în localitățile reședință ale divizionarelor A, precum și în stațiunile montane, acolo unde plămînul fotbalistului simte nevoia ozonificării.

Abia după aceea, în cea de a doua parte a antrenamentelor de iarnă, **echipele își vor îndrepta atenția în direcția îmbunătățirii factorului tactic.** Va fi etapa de lucru în care, pe suportul rezistenței și forței cîpătate pînă atunci, divizionarele A vor trebui să-și însușească și din imperativele tehnico-tactice ale marelui fotbal, proprii jucătorului polivalent.

Sînt cerințele-realități ale fotbalului contemporan care, numai dacă vor fi însușite temeinic, vor permite echipelor noastre de club și, implicit, reprezentativei naționale, să refacă din terenul pierdut în stagiunea trecută.

Gheorghe NICOLAESCU

„Tactica fricii", în interpretarea Politehnicii Iași, acreditează, pe terenul Petrolului, dăunătoarea idee a antijocului...

Pregătiri... Pregătiri... Pregătiri...

LA DINAMO, STARTUL (OFICIAL) SE DĂ MÎINE

La Dinamo, pregătirile încep, de fapt, duminică. Dar jucătorii clubului din șoseaua Ștefan cel Mare, mărea lor majoritate, s-au întîlnit, la sală, încă de ieri, adică în cea de a doua zi a efectuării controlului medical. Și pentru că tot s-au întîlnit a urmat — se putea, oare, altfel ? — o miuță. Dar... aici are antrenament echipa de volei. Dorința de mișcare nu poate fi însă stăvilită și se formează grupuri. *Stoenescu, Lucescu* și *Moldovan* încearcă vigilența unui portar improvizat : *Deleanu, Sătmăreanu II* și *Moldovan* se întrec în plasarea balonului în... coșul de baschet. *Radu Nunweiller* și *Sandu Gabriel* îl „întind" într-un colț pe *Constantinescu.* Apare și *Dumitrache.* Antrenorul *Nelu Nunweiller* vine pentru a-și lua în primire fluierul de arbitru, dar voleibaliștii mai au încă mult de lucru... Și așa trece un ceas, *Lucescu* și *Radu Nunweiller* se grăbesc spre casă, ca și *Dobrău,* care de fapt merge la gară : *„Îmi conduc rudele la tren".*

În sfîrșit, plasa de volei e scoasă, se începe miuța. De o parte, *Stoenescu, Moldovan, Sătmăreanu II,* de cealaltă, *Florian Dumitrescu, Deleanu* și *Sandu Gabriel.* După numai cîteva minute, prima mini echipă conducea cu 3—0... *(g. r.).*

REÎNTÎLNIRE ÎN VALEA DOMANULUI

(minus absenții Beldeanu, Voinea etc.)

La Reșița, vacanța a luat sfîrșit și lotul a fost convocat joi dimineața pentru controlul medical, în timp ce secția de fotbal și antrenorul Ion Reinhardt au definitivat programul pregătirilor.

Începînd de vineri au loc primele antrenamente, în aer liber, la Reșița, urmînd ca de la 10 ianuarie lotul să se deplaseze pentru două săptămîni de pregătire la Băile Herculane.

De menționat că de la prima reuniune au lipsit **Beldeanu, D. Popescu, Voinea** și **Kiss,** despre a căror absență nimeni nu a știut nimic. (n.r. : să fie vorba doar de o întîrziere de cîteva ore ?)

D. GLĂVAN — coresp.

ȘOIMII SIBIU A ÎNCEPUT PREGĂTIRILE

Fotbaliștii divizionarei B **Șoimii Sibiu** — din seria a II-a — au fost prezenți vineri la Cabinetul județean de medicină sportivă, unde dr. Alexandru Costea efectuează un riguros control medical, care constă din examen clinic general, investigarea capacității de efort și examinări complexe.

După acest control, lotul sibian, condus de **Viorel Mureșan** și **Horst Ratcher,** va începe antrenamentele de acomodare la efort care vor dura pînă joi, 10 ianuarie, după care va urma o perioadă de pregătire la Bilea Lac.

ILIE IONESCU, coresp. județean

FLACĂRA MORENI ARE ȘANSE DE PROMOVARE...

...crede antrenorul Virgil Blujdea

Curînd, mai precis la 1 aprilie, se împlinesc 10 ani de cînd **Virgil Blujdea** a preluat conducerea tehnică a echipei Flacăra Moreni, perioadă în care activitatea sa a cunoscut multe succese. În perioada 1969—71, el a lipsit de la cîrmă și echipa a cunoscut un declin coborînd în Divizia C, dar, după revenirea sa, formația din Moreni a reintrat anul trecut în eșalonul secund, unde joacă un rol de frunte în seria a II-a, ocupînd locul 3, la trei puncte de liderul Chimia Rm. Vîlcea.

Zilele trecute, antrenorul Virgil Blujdea ne-a împărtășit din preocupările avute în sezonul trecut și proiectele sale pentru returul actualei ediții a campionatului.

— Am pornit la drum, în general, cu aceiași jucători care au readus echipa în Divizia B — ne-a spus Virgil Blujdea. **Toți sînt tineri și în acest sens, media de virstă (21 de ani și 9 luni) este elocventă. Ne-am propus, atunci, în august, să jucăm frumos și să ocupăm un loc ferit de emoții.**

— Dar, acum sînteți în plasa liderului, la o diferență de trei puncte !...

— Ocupăm o poziție nesperată, ca urmare, în principal, a doi factori : buna organizare a jocului, atît în fazele de apărare cît și în cele de atac, și omogenitatea formației. În plus toți elevii au fost disciplinați și acest atu a contat mult în întîlnirile din toamnă.

În primăvară, vrem să evoluăm la același nivel, să arătăm tuturor că formăm un colectiv bine sudat sufletește

— Asta înseamnă că vizați locul întîi ?

— Eu cred că avem șanse cu frunțașele Chimia Rm. Vîlcea, Șoimii Sibiu și Metalul București. Și ele sînt alimentate de programul returului, mai avantajos decît al adversarelor noastre, de dorința de afirmare și de puterea de muncă a jucătorilor. Dar pentru realizarea unui asemenea obiectiv, avem nevoie de un sprijin și mai consistent din partea asociației (președinte : Paul Andrei) și al biroului secției de fotbal (președinte : ing. Nelu Bărbulescu). Noi am primit ajutor și pînă acum din partea asociației și a secției, dar acum eforturile acestor doi factori vor trebui să se facă simțite și mai mult pentru a se putea implini dorința ca Flacăra să se numere printre divizionarele A.

P. VINTILA

Bine aprovizionate cu produse pentru iarnă, magazinele vă pun la dispoziție un variat sortiment de confecții, tricotaje și țesături, pentru toate vîrstele și gusturile.

Pentru copii între 2 și 14 ani (băieți și fete), pardesie și paltoane din țesături de lînă, lucrate în modele clasice și sport.

Pentru bărbați, scurte 3/4 din relon, căptușite cu țesături golf și imitație de blană. Sînt ușoare, comode și călduroase.

Pentru femei, jachete 3/4 și 7/8, din stofă, dublate cu vatelină. Moderne și practice, sînt confecționate din stofe uni și în carouri, ușor de asortat la pantaloni. De asemenea, vă recomandăm țesăturile fantezi din lînă in amestec cu alte fibre, pentru rochii, costume, pardesie și paltoane și diverse tricotaje din bumbac sută la sută, ciorapi și dresuri supraelastice pentru femei, iar pentru bărbați ciorapi tricotați tip lînă.

6 ianuarie 1974 tragerea extraordinară
PRONOEXPRES a noului an

BANI, AUTOTURISME ȘI EXCURSII PESTE HOTARE

Azi ultima zi PENTRU PROCURAREA BILETELOR

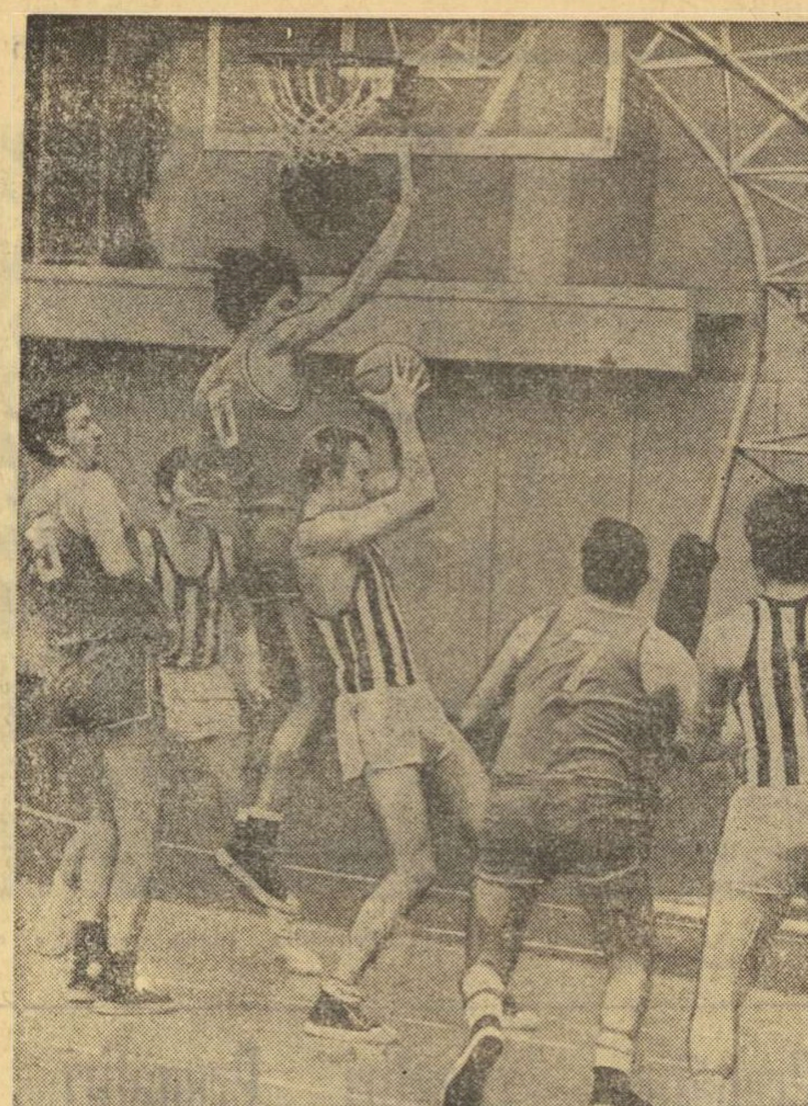

Magoș a izbutit, printr-o fentă, să evite „capacul" lui Iancea. Fază din meciul C.S.U. Galați — Voința Timișoara

Astă-seară derbyul DINAMO-STEAUA

(Urmare din pag. 1)

Tudose 27, **Martinescu** 30, **Magoș** 13, **Pricop** 2, **Baltag** 8, **Arădăvoaicei** 2, **Răileanu** 6, **Anton** 4 pentru C.S.U., respectiv **Pascaru** 23, **Ivanici** 10, **Iancea** 15, **Viciu** 9, **Lup** 16, **Ilca** 2. Au arbitrat bine **G. Negulescu** și **E. Sarossyi**.

Universitatea Timișoara — Politehnica Cluj 75—56 (33—21). După cum era de așteptat, studenții timișoreni au obținut un succes clar, profilat încă din prima repriză, cînd s-au detașat datorită calităților care le-au adus locul 3 în clasament: joc complet în atac (acțiuni tactice colective finalizate sub panou sau de la semidistanță, contraatacuri, aruncări de la distanță), superioritate sub panouri, respectarea disciplinei de joc. În min. 16, scorul devenise 24—13, fapt care a permis antrenorului N. Ionescu să utilizeze, în repriza secundă, jucătorii de rezervă care, într-o oarecare măsură, au dat satisfacție. Clujenii s-au străduit să facă față unui adversar superior ca talie, experiență, capacitate tehnică și tactică, și au realizat deseori acțiuni spectaculoase, dar atît. Nu trebuie omis că din rîndul lor a absentat **Barna** (suspendat pentru trei etape pentru atitudine ireverențioasă față de arbitrii meciului cu I.E.F.S., desfășurat la Timișoara). Probabil că în tribună, unde s-a aflat, Barna a regretat gestul comis cu două săptămîni în urmă și care l-a privat de posibilitatea de a apăra, alături de coechipieri, șansele formației sale. Au înscris **Czmor** 24, **Cîmpeanu** 21, **Mînteanu** 10, **Weber** 2, **Minius** 15, **Mănăilă** 3 pentru „U", respectiv **Roman** 22, **Lăpușan** 6, **Moraru** 2, **S. Vidican** 5, **Moisin** 9, **Al. Vidican** 2, **Voicu** 10. Au arbitrat bine **G. Dutka** și **I. Dinescu**.

Universitatea Cluj—Rapid 89—62 (49—38). Partidă importantă, pentru ambele echipe, în care clujenii luptau pentru ocuparea unui loc în prima jumătate a clasamentului, iar rapidiștii pentru a se depărta de zona retrogradării. Cele două formații au început destul de prudent, ritmul întîlnirii fiind lent, iar precizia aruncărilor la coș lăsînd mult de dorit. Pînă în min. 13, aspectul întîlnirii a fost echilibrat. Primii care au reușit să imprime jocului un ritm mai rapid au fost studenții, datorită în primul rînd binecunoscutei vitalități a lui **Ruhring** și **Zdrenghea**, autori a numeroase intercepții și contraatacuri reușite. Baschetbaliștii de la „U" s-au dovedit superiori și în lupta sub panouri, unde **Demian** și **Roman** i-au depășit cu regularitate pe **Vlădescu** și **Stănescu**. Rapidiștii au greșit mult și prin aceea că și-au bazat majoritatea acțiunilor pe aruncări de la semidistanță și distanță (deseori imprecise), iar jucătorii de sub coș, și în special pivoții, nu au întreprins mai nimic în a recupera mingea. După primele minute ale reprizei secunde, observînd că echipa învingătoare se contura destul de clar, cei doi antrenori, și mai ales **Vasile Geleriu**, au introdus în teren și rezervele, dar din păcate, doar clujenii s-au străduit și au reușit în mare măsură să evolueze mai aproape de valoarea „5"-lui de bază. Procentajele realizate la aruncările libere: „U" Cluj 73 la sută (a transformat 19 din 26), iar Rapid 75 la sută (6 din 8). Au marcat: **Demian** 12, **Rühring** 11, **Zdrenghea** 26, **Vizi** 4, **Schuler** 2, **Roman** 19, **Nagy** 2, **Antal** 6, **Kun** 5, **Ronay** 2 pentru „U", respectiv, **Petruc** 2, **Vintilă** 13, **Stănescu** 10, **Tursugian** 2, **Simulescu** 6, **Cr. Popescu** 6, **Predulea** 10, **Vlădescu** 11, **Andronescu** 2. Au arbitrat bine **N. Iliescu** și **Șt. Grecu**.

I.E.F.S. — Politehnica București 92—70 (42—41).

Dinamo — I.C.H.F. 105—65 (59—37).

Steaua — Farul 102—74 (51—44).

SPORTUL ÎN LUME

PE GHEAȚĂ ȘI PE ZĂPADĂ

● **LA LENINGRAD** au continuat întrecerile turneului de hochei rezervat echipelor de tineret (jucători pînă în 21 de ani). **Finlanda** a reușit să învingă cu scorul de 6—4 (4—2, 1—2, 1—0) **Cehoslovacia**, iar **Canada** a întrecut cu 5—4, (1—2, 1—1, 3—1) formația **Suediei**. În clasament conduce neînvinsă, **U.R.S.S.**, cu 6 p, urmată de Canada — 6 p și Finlanda — 6 p.

● **ÎN CONTINUAREA** turneului pe care-l întreprinde în Canada, reprezentativa de hochei a **Poloniei** a evoluat în orașul Calgary, în compania echipei universității locale. Partida s-a încheiat la egalitate: 4—4 (1—0, 1—2, 2—2).

● **ÎNTR-UN MECI** amical, **ȚSKA Moscova** a învins cu 10—7 (4—3, 3—0, 3—4) selecționata de tineret a **Suediei**.

● Echipa **Himik Voskresensk**, aflată în turneu în Suedia, a jucat la Göteborg cu formația **Västra Frölunda**, pe care a învins-o cu 4—2 (3—0, 0—1, 1—1).

● **A DOUA PROBĂ** masculină de slalom uriaș din cadrul „Cupei Europei" s-a disputat la Ebnat Kappel (Elveția) și s-a încheiat cu victoria surprinzătoare a tînărului schior italian **Tiziano Bieler**, în vîrstă de 17 ani, cronometrat în cele două manșe cu timpul de 2:22,82. Pe locul secund s-a clasat elvețianul **Werner Mattle** — 2:23,08 urmat de americanul **Gary Adgate** — 2:23,70. În urma acestor rezultate, situația în clasamentul individual masculin al „Cupei Europei" se prezintă astfel: 1. Erwin Stricker (Italia) — 45 p; 2. Werner Mattle — 35 p; 3—4 Klaus Heidegger (Austria) și Tiziano Bieler — 25 p.

● **LA INZELL** a început competiția de biatlon dotată cu „Cupa Națiunilor", la care participă schiori din 9 țări europene. Prima probă a concursului — cursa de 10 km fond — a fost cîștigată de finlandezul **Heikki Ploejt**, care a realizat timpul de 36:38.4 și 2 p. penalizare în probele de tir, urmat de norvegianul Kjell Hovda 37:17,9 și vest-germanul Josef Keck — 37—18.

● **PATINOARUL** „Medeo" din Alma-Ata a găzduit un nou concurs de patinaj viteză, la startul căruia au fost prezenți componenții lotului unional masculin. La multiatlon, pe primul loc s-a clasat Iuri Konadakov, cu 166,402 p.

CAMPIONATUL EUROPEAN DE ȘAH PENTRU JUNIORI

HAGA, 4 (Agerpres). — În localitatea olandeză Gröningen se desfășoară în aceste zile turneul final al campionatului european de șah rezervat juniorilor.

După disputarea a 7 runde, în clasament conduc Kuligowski (Polonia) și Pinter (Ungaria), cu cîte $5\frac{1}{2}$ puncte, urmați de Makaricev (U.R.S.S.) — 5 p, Inkiov (Bulgaria) — $3\frac{1}{2}$ p, Aurel Urzică (România), Mestel (Anglia) și Mack (R.F. Germania) — 3 p, Bjarnasson (Islanda) — $2\frac{1}{2}$ p, Koopman (Olanda) și Goormachtigh (Belgia) — 2 p.

În partidele jucate pînă în prezent, **Aurel Urzică** l-a învins pe **Bjarnasson**, a remizat cu **Mack**, **Inkiov**, **Goormachtigh**, **Kuligovski** și a pierdut la **Pinter** și **Makaricev**.

ANCHETE FOTBALISTICE...

Ca urmare a unei anchete întreprinse în rîndul a 70 de ziariști sportivi din mai multe țări europene, ziarul „SPORT" din Belgrad a alcătuit clasamentul celor mai bune cinci echipe reprezentative de fotbal din Europa în anul 1973. Clasamentul se prezintă astfel: **1. Italia; 2. R.F. Germania, 3. Polonia; 4. Iugoslavia; 5. R.D. Germană.** Participanții la această anchetă au alcătuit și cel mai bun „11" european al anului: Zoff — Krivokucea, Facchetti, Hullshoff, Beckenbauer, Bremner, Deyna, Netzer, Müller, Riva, Cruyff.

★

Tradiționala anchetă a revistei „FOTBAL-HOCHEI" l-a desemnat drept cel mai bun fotbalist sovietic al anului 1973 pe cunoscutul internațional **Oleg Blohin**, de la Dinamo Kiev. Pe locurile următoare: **Arkadi Andriasian** (Ararat Erevan) și **Vladimir Pilgui** (Dinamo Moscova).

TELEX

Turneul internațional de tenis de la Sydney a programat partidele din cadrul sferturilor de finală ale probei de simplu femei. Campioana australiană Evonne Goolagong a eliminat-o cu 7—6, 6—3 pe japoneza Kazuko Sawamatsu. Tenismana americană Peggy Michel a învins-o cu 7—5, 6—4 pe compatrioata sa Pam Teeguarden, iar Karen Krantzcke (Australia) a cîștigat cu 6—2, 6—2 partida susținută cu Janet Newberry (S.U.A.).

■ **Cursa ciclistă de șase zile desfășurată pe velodromul acoperit din Köln** s-a încheiat cu victoria cuplului Graham Gilmore (Australia) — Dieter Kempor (R. F. Germania), care a totalizat 342 puncte. Învingătorii au parcurs în 146 de ore 2 189,800 km. Pe locul secund s-au clasat Patrick Sercu (Belgia) și Wilfried Peffgen (R. F. Germania) cu 294 puncte, urmați la un tur de perechile Leo Duyndam (Olanda) — Udo Hempel (R. F. Germania) și Klaus Bugdhal — Albert Fritz (R. F. Germania). Cuplul elvețian Erich Spahn — Louis Pfenninger a abandonat în cursul ultimei ore de întreceri.

■ **Cunoscutul jucător vest-german de tenis** de masă Eberhard Schöler a anunțat că se retrage din activitatea competițională din motive de ordin profesional. Eberhard Schöler, în vîrstă de 33 de ani, a fost vicecampion mondial în anul 1969 și a cucerit de 9 ori titlul de campion al R. F. Germania.

■ **În optimile de finală ale „Cupei Belgiei"** la fotbal a fost înregistrată o surpriză: echipa S.C. Charleroi, care activează în divizia secundă a campionatului, a învins cu scorul de 2—1 cunoscuta formație F.C. Liège. Anderlecht a terminat la egalitate: 0—0 (după prelungiri) cu Beerschot, partida urmînd să se rejoace. Alte rezultate: Antwerp — Racing White 2—0; Beringen — S.K. Lierse 1—0; Mechelen — Turnhout 1—0.

■ **În urma unei anchete întreprinse** în rîndul ziariștilor sportivi din 19 țări de către ziarul suedez „Aftonbladet", care apare la Göteborg, titlul de cel mai bun sportiv din lume în anul 1973 a fost acordat cunoscutului automobilist scoțian Jackie Stewart. L-au urmat în clasament Dwight Stones (S.U.A.) — atletism; Kornelia Ender (R. D. Germană) — înot; Eddie Merckx (Belgia) — ciclism; Steve Holland (Australia) — înot; Benjamin Jipcho (Kenya) — atletism; Renate Stecher (R. D. Germană) — atletism; Ludmila Turișceva (U.R.S.S.) — gimnastică sportivă; Johan Cruyff (Olanda) — fotbal și George Foreman (S.U.A.) — box.

■ **La Paris au luat sfîrșit întrecerile** pentru „Cupa Bivort", competiție internațională de tenis rezervată jucătorilor sub 20 de ani. Iată rezultatele înregistrate în cele trei finale disputate: **simplu masculin:** Richard Lewis (Anglia) — W. Fok (Olanda) 6—1, 6—2, 6—3; **simplu feminin:** Lisette Boshouwers (Olanda) — Rosalba Vido (Italia) 6—4, 6—4; **dublu masculin:** Vanier, Guillemaud (Franța) — Gorter, Fok (Olanda) 6—4, 6—1.

ECHIPE DE HANDBAL ROMÂNEȘTI EVOLUEAZĂ ÎN R. D. GERMANĂ

SCHWERIN (prin telefon). Continuîndu-și turneul în R.D. Germană, selecționata masculină de handbal a orașului București, după ce a ocupat locul 3 în turneul de Anul Nou, desfășurat la Rostock (8—6 cu Praga, 8—11 cu Katowice, 2—9 cu Leipzig și 9—9 cu Berlin), a susținut un joc amical în compania selecționatei orașului Schwerin. La capătul unei partide echilibrate, de bun nivel tehnic, tabela de marcaj a consemnat un rezultat de egalitate: 17—17. Cei mai eficace jucători ai echipei noastre au fost **Liviu Bota** și **Ilie Cirlan**, ambii înscriind cîte 4 goluri.

Reamintim că, începînd de sîmbătă, formațiile **Minaur Baia Mare** (masculin) și **I.E.F.S.** (feminin) participă la puternicul turneu internațional de la Rostock.

BENJAMIN JIPCHO — CEL MAI BUN SPORTIV AL AFRICII

KINSHASA 4 (Agerpres). — Celebrul atlet kenyan **Benjamin Jipcho** a fost desemnat cel mai bun sportiv al Africii pe anul 1973, în urma unei anchete organizate de Uniunea ziariștilor sportivi africani. După cum se știe, Benjamin Jipcho, în vîrstă de 30 de ani deține recordul mondial în proba de 3 000 m obstacole, cu performanța de 8:14,0. Pe locul secund a fost clasat tînărul atlet tanzanian **Filbert Bayi**, specialist în cursele de fond.

„ECHIPA DE HOCHEI A ROMÂNIEI ARE REALE POSIBILITĂȚI DE PROGRES"

(Urmare din pag. 1)

— Mi-e teamă să nu nedreptățesc pe cineva, pentru că toată echipa a muncit și s-a străduit, este harnică și ascultătoare. S-au distins, totuși, — dar observația este de ordin strict personal — portarul Netedu, atacantul Tureanu, un autentic talent, V. Huțanu și Antal, jucători tineri de perspectivă. Un aport considerabil la obținerea celor patru victorii și-au adus Gh. Huțanu (autor a 4 goluri în al doilea meci), Pană, căpitanul echipei Varga, cu calmul și maturitatea lui. Dar, repet, o vorbă bună merită fiecare jucător.

— Ce credeți că are de făcut — în continuare — echipa pentru o bună reprezentare în grupa B a campionatului mondial?

— Foarte mult, răspunde zîmbind Șuvalov. De fapt, în planul meu, Ljubljana (C.M., grupa B) reprezintă o etapă intermediară. În anul cît voi lucra aici vizez mai mult și mai departe. Hocheiștii români, îi rog să nu se supere, sînt încă serios deficitari la cele trei capitole de bază ale pregătirii: fizic, tehnic și tactic. Unul din punctele lor nevralgice este slaba capacitate în lupta pentru puc. Or, în hochei, victoria aparține echipei care stăpînește mai mult timp pucul. El se cîștigă prin jocul cu corpul dar, în egală măsură, prin abilitatea în mînuirea crosei. „Tehnica crosei" va trebui serios îmbunătățită la hocheiștii români.

Conducătorii echipei îmi cer să-i învăț pe jucători mai ales scheme tactice. Desigur, schema reprezintă în hochei un lucru foarte important, poate chiar hotărîtor. Dar, ducerea ei la bun sfîrșit presupune posibilități fizice și virtuți tehnice adecvate. Altfel, ea rămîne un simplu desen făcut pe o tablă...

La această oră jucătorii de care mă ocup (repet, înzestrați, tineri și cu reale posibilități de progres) lucrează la antrenamente cu o încărcătură și un volum de efort care reprezintă cam 40 la sută din ceea ce fac în mod curent hocheiștii sovietici sau cei canadieni. Ar fi, deci, un non-sens și o aberație, dacă nu chiar o gravă eroare, să le pretind să poată da în meci același randament. Relația „PREGATIRE FIZICĂ — MĂIESTRIE TEHNICĂ — CONCEPȚIE TACTICĂ" este o ecuație dificilă care nu se poate rezolva peste noapte.

— Și totuși, cum vedeți în acest context participarea echipei la campionatele de la Ljubljana?

— Sper să nu obțină un rezultat mai slab decît anul trecut la Graz. Dar nu cunosc la ce nivel se situează pregătirea adversarelor noastre. Astăzi, în sport, raportul de forțe s-a echilibrat în mod considerabil. Vom căuta ca în perioada 20—31 martie echipa să se afle în maximum de formă. Restul, vom vedea...

I-am mulțumit lui Viktor Șuvalov pentru amabilitatea și răbdarea cu care ne-a răspuns la întrebări. Ar mai fi fost multe de vorbit dar soția sa, Valentina, pregătise ceaiul și ceștile abureau foarte ademenitor pe masă...

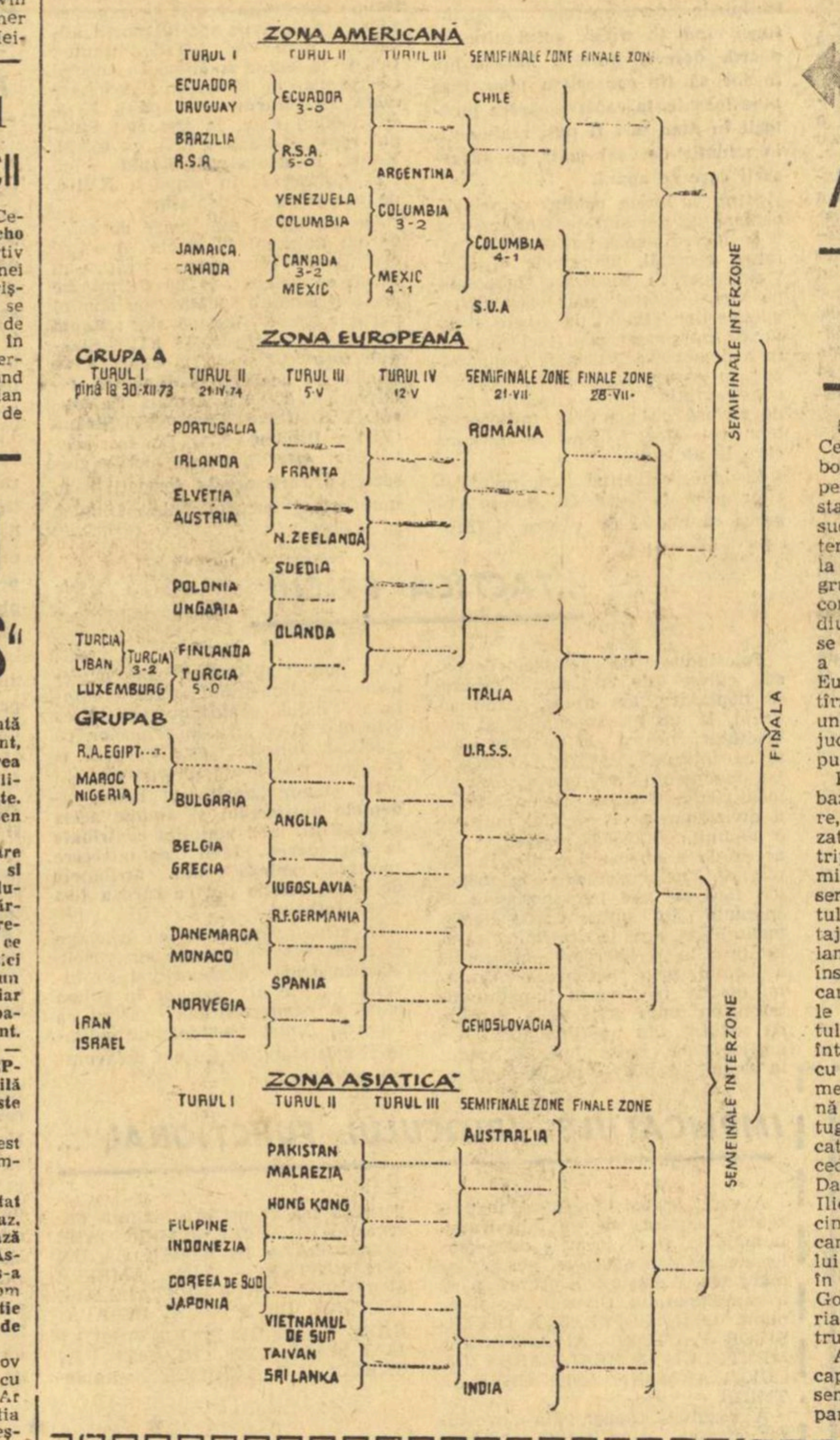

CUPA DAVIS 1974 A ȘI LUAT STARTUL

O PROBABILĂ ÎNTÎLNIRE: ROMÂNIA — FRANȚA

57 de echipe — număr record! Ceea ce ar trebui să fie cea mai bogată în participare ediție a „Cupei Davis" și-a luat de pe acum startul, dar numai pe meridianele sudului, acolo unde terenurile de tenis sînt încălzite de soarele de la Antipozi. Se joacă în cele două grupe ale zonei americane, unde competiția a avansat pînă la stadiul semifinalelor. Peste puțin timp, se va da semnalul de începere în a treia zonă, cea asiatică. Pentru Europa, ziua de start este mai tîrzie, ca totdeauna primăvara. Deși unele meciuri preliminare s-au și jucat, așa cum arată tabelul ce-l publicăm alăturat.

Pentru echipa țării noastre, pe baza performanțelor sale anterioare, rămîne rezervat un loc favorizat, de cap de serie. România, fostă triplă finalistă, iar anul trecut semifinalistă, intră în luptă direct în semifinalele zonale, abia la sfîrșitul lunii iulie. Este o situație avantajoasă, urmînd litera noului regulament al competiției. Desigur, nu însă pentru spectatorii bucureșteni, care vor fi privați de tradiționalele meciuri de debut, de la începutul sezonului. Oricum, jucăm prima întîlnire pe teren propriu, probabil cu echipa Franței, favorită și ea în meciul pe care urmează să-l susțină în compania Irlandei sau Portugaliei. Cu francezii n-am mai jucat din 1966, cînd echipa noastră ceda cu 1—4, la Roland Garros. Dar atunci abia își făcea debutul Ilie Năstase. Iar și mai demult — cine își mai aduce aminte... — jucam un meci dramatic cu echipa lui Marcel Bernard, la București, în 1948, cînd Tache Caralulis și Gogu Viziru ratau de puțin victoria (2—3). Deci, toate motivele pentru a dori o revanșă!

Așa cum sugerează însăși poziția capilor de serii în zona europeană, semne de întrebare prea multe nu par a exista. Dacă trec de primul hop, Ilie Năstase și coechipierii săi trebuie să meargă în finală de grupă alături de italieni, Panatta și Bertolucci. Afară de cazul că nu se vor amesteca suedezii, cu noua lor „stea", blondul Björn Borg, în acest calcul al hîrtiei. Sau chiar Ungaria, cu trioul Barany-Szöke-Taroczi.

Poate ceva mai complicate sînt lucrurile în a doua grupă. Aci se profilează semifinalele Cehoslovacia — Spania și U.R.S.S. — Anglia, dar adversarele primilor capi de serii vor avea ceva de furcă pînă a vedea confirmate pronosticurile. Trăgînd o linie de bilanț, a vedea promotave din nou în faza interzonală echipele României și Cehoslovaciei, ar părea logic și probabil. Dar, să avem răbdare pînă atunci, o jumătate de an...

Despre surprize se poate vorbi, de pe acum, la modul trecut. Ne referim la eliminarea echipei Mexicului, de mai multe ori finalistă în zona celor două Americi. Fără aportul lui Raul Ramirez, prima lor rachetă prin prisma ultimelor rezultate, mexicanii au cedat în fața columbienilor, dîndu-le acestora o șansă în a promova pînă în finala, disputată tradițional cu echipa S.U.A. Aceasta, aspirînd acum la recîștigarea trofeului, pe care-l deținuse neîntrerupt din 1968 și pînă la ultima finală, cea disputată în toamna trecută la Cleveland. Noii deținători — și ei de tradiție — n-ar trebui să aibă emoții în zona asiatică, urmînd să-și apere „Salatiera" pe teren propriu, la sfîrșitul anului.

Vor avea atunci Newcombe și Laver resursele de energie necesare pentru a începe o nouă „serie australiană" de victorii? Totul pare a subscrie la o asemenea presupunere. Dacă mingea de tenis n-ar fi și ea rotundă...

Radu VOIA

„ȘTAFETA GENERAȚIILOR"

(Urmare din pag. 1)

crate: Cristian Gațu, Mircea Lucescu, Marian Stamate, Sandu Mircea, Strîmbeanu, Elisabeta Ionescu, Cezar Drăgăniță *etc.*

Numele lui Gațu și Lucescu ne amintesc de frumoasa tradiție a școlii de a organiza întîlniri între foștii și actualii sportivi. Aceste întîlniri, desfășurate în sala de festivități sau chiar pe terenul de sport — unde echipele de acum joacă „amicale" cu fostele garnituri — sînt adevărate spectacole, cu public numeros și aplauze calde. Și pentru că am amintit de tradițiile școlii, se cuvine să vorbim și despre aceea ca din rîndul foștilor elevi, cu timpul, cîțiva să se întoarcă în școală ca... profesori! Exemple de acest fel sînt multe, dar vom pomeni doar despre Grigore Niță *(handbal),* Adriana Bîrsănescu *(caiac-canoe),* Nicolae Crețu *(volei) și* Elena Gheorghe-Zenof *(gimnastică) — în trecut sportivi de valoare ai școlii, astăzi profesori stimați și apreciați pentru munca lor!*

În sfîrșit, „ștafeta generațiilor" de aici este purtată pînă la antrenorii cei mai vechi, acum, pensionari venerabili, dar aceiași slujitori înflăcărați ai sportului din școală: Stelian Gheorghiu *(baschet),* Dede Negoescu *(ciclism) și* Alexandru Satmari *(înot).*

Privirile noastre alunecă, însă, în continuare, pe panoul din cancelarie. La rubrica anului 1973, toate cifrele și obiectivele planificate au în dreptul lor același cuvînt: DEPĂȘIT! *Un singur cuvînt — suficient, însă, pentru a dovedi seriozitatea, pasiunea și sîrguința colectivului de aici. Sus, în capul rubricii „1973", o caligrafie frumoasă așternuse numele primilor 10 sportivi ai școlii pe acest an. I-am notat doar pe primii trei:* Rodica Pintea *(gimnastică modernă),* Atanasie Bulete *(patinaj artistic) și* Marin Valentin *(ciclism).*

Consemnînd și alte cîteva cifre realizate în anul 1973 (50 de titluri republicane, 60 de sportivi cooptați în loturile reprezentative ale țării și 3 noi maeștri ai sportului), am părăsit cancelaria, îndreptîndu-ne spre cabinetul directorului, prof. CONSTANTIN POPESCU, *antrenor emerit, căruia i-am solicitat amănunte în legătură cu perspectivele școlii în anul 1974.*

„Văd că ați aflat de micul jubileu pe care-l vom sărbători în anul 1974 — *ne-a spus interlocutorul nostru.* Cred că de aici trebuie să pornesc și eu. Împlinirea a 15 ani de existență ne obligă la intensificarea muncii noastre, la realizarea unor rezultate tot mai bune. Sîntem preocupați în permanență de organizarea activității în cadrul catedrelor, de buna pregătire a profesorilor, de desfășurarea în condiții optime a proceselor de selecție și antrenament. Totodată, căutăm să îmbunătățim considerabil baza materială de care dispunem și în această direcție aș aminti de eforturile pe care le facem pentru acoperirea bazinului Obor și amenajarea unei săli de jocuri într-o fostă hală din Pantelimon. În sfîrșit, vă mai dezvălui un lucru — dorința noastră ca din anul 1974 Școala sportivă 2 să se numească „JUVENTUS". Ca o concluzie, deci, deși anul 1973 s-a dovedit unul dintre cei mai fructuoși ani ai școlii noastre, dorim ca în '74 să realizăm și mai mult, pentru că ne călăuzim după o vorbă veche: «e loc de și mai bine», adică se poate; iar dacă se poate, fiți sigur că vom reuși!"

Am părăsit Școala sportivă 2 din București cu convingerea că întregul său colectiv merită felicitări, pe care nu întîrziem, de altfel, să le adresăm. Și cînd am plecat, n-am uitat să consemnăm că, deși se găsesc în vacanță, sportivii școlii se pregătesc în aceste zile cu rîvnă și plăcere...

DIN PRESA STRĂINĂ

„FARMECUL ROMÂNILOR"

L'EQUIPE

Sub semnătura lui Jacques Marchand, cotidianul francez „L'EQUIPE" publică un comentariu asupra evoluției spectaculoase a echipei naționale de handbal a României la turneul-fulger de la Paris.

„Turneul «non-stop» de la Paris nu a fost decît un examen prea ușor pentru handbaliștii români. Dar, și de astă dată, românii au ținut să dea o lecție, arătînd, chiar atunci cînd lucrurile devin extrem de simple pentru ei, că niciodată nu se lasă purtați de comoditatea blazării. Important, pînă la urmă, a fost nu faptul că românii au cîștigat turneul, ci mai ales că ei au știut să se ridice prin jocul excelent practicat, deasupra nivelului competiției.

Între mîinile lor, totul devine foarte simplu. Totuși, impresia generală a fost că handbalul românesc nu este numai o chestiune de îndemînare manuală. Pentru români, handbalul a devenit un joc care impune coordonarea întregului corp — a unui corp de altfel întreținut în cea mai bună condiție fizică —, care solicită absolut toate facultățile impuse de acțiunea în sine: precizia, viteza, forța, inteligența, ingeniozitatea chiar. Dacă, de exemplu, Gațu își poate permite unele fantezii în maniera jucătorilor de la Harlem Globetrotters, și realizează unele pase de vrăjitor, lăsînd parcă suspendat un balon în aer, în urma unei fente de șut la poartă perfect executate, pentru a-i permite, de fapt, unui coechipier să «smash»-eze imediat din spatele lui, el nu face din asta un spectacol în sine, o clovnerie, ci împinge tehnica de joc pînă în apropierea artei, ceea ce necesită indiscutabil foarte multă siguranță și, mai ales, mulți ani de antrenament.

Handbaliștii români nu se mai caută pe teren, ei se pot găsi în orice moment cu ochii închiși. Ei nu sînt numai excelenți jucători, ci sînt pur și simplu fermecători, iar farmecul lor se întinde chiar dincolo de limitele terenului de joc, pentru că pînă și la reuniunea ținută după încheierea turneului, tot ei au fost în vedetă impresionînd pe toată lumea cu buna dispoziție, veselia și glumele lor...".

VIOLENȚA ÎN BOXUL PROFESIONIST

СОВЕТСКИЙ СПОРТ

Analizînd valul de violență abătut asupra boxului profesionist, ziarul „SOVIETSKI SPORT" scrie:

„Pe una din străzile de la periferia orașului american Cincinnatti, la o oră tîrzie din noapte, au răsunat cîteva focuri de revolver. Rarii trecători care au sosit la fața locului au văzut o femeie care a dispărut la bordul unei mașini puternice. Pe trotuar a rămas victima, un bărbat care, transportat în comă la spital, s-a dovedit a fi Wallace Smith, fost campion mondial de box profesionist. Încă un nume s-a adăugat listei de morți misterioase a unor faimoși boxeri, foști campioni sau șalangeri la titlurile mondiale, plecați dintre cei vii în condiții atît de stranii încît, pe bună dreptate, poliția americană își pune întrebarea dacă nu e vorba de o acțiune organizată.

Se poate spune că lumea boxului profesionist din S.U.A. a devenit, de multă vreme, mai mult decît suspectă. Cazul morții fostului campion mondial la toate categoriile, Sonny Liston, nu a fost elucidat nici pînă azi. Liston a fost găsit mort în locuința sa din Las Vegas. Autopsia a descoperit urme de stupefiante, iar percheziția a dus la confiscarea unei cantități de heroină. Totuși, concluziile medicale exclud că acestea i-ar fi putut provoca moartea. Relațiile sale cu lumea gangsterilor erau notorii, însuși boxerul fiind un fost ocnaș eliberat.

Cu o zi înainte de a împlini 46 de ani, a pierit într-o catastrofă aeriană, la bordul unui mic avion de turism, fostul campion mondial Rocky Marciano, neînvins în carieră. Ancheta nu a putut descoperi cauzele prăbușirii, avionul părînd a fi suferit o explozie suspectă.

O altă moarte tragică a fost aceea a boxerului de origină britanică, Randy Turpin, de asemenea fost campion mondial. El s-a sinucis după ce a rănit grav pe cele două fiice ale sale. Cauza tragicului gest: datoriile bănești cărora nu le mai putea face față!

Moartea fostului campion mondial la categoria semi-grea Freddy Mills a fost calificată de anchetatori drept „misterioasă". El a fost găsit ucis lîngă un local de noapte londonez, răsturnat pe pernele mașinii sale. O altă moarte ale cărei cauze nu au fost elucidate este aceea a greului Eddy Machen, fost șalanger la titlul mondial în jurul anilor '60. El s-a aruncat pe fereastră de la al 25-lea etaj al unui bloc din Chicago. Poliția credea că mai curînd fusese aruncat, dar lucrurile s-au mușamalizat repede. La fel de ciudată a apărut și dispariția lui Zora Folley, fostul pretendent la titlul deținut de Cassius Clay. El a fost găsit înecat într-un bazin în care apa nu depășea înălțimea de 50 cm! Și aici autopsia a descoperit urme de narcotice.

O lungă înșiruire de fapte ciudate, care totuși nu produc nici o surpriză publicului american, obișnuit de mult să privească la boxul profesionist ca la una din întreprinderile legate, într-un fel sau altul, cu lumea interlopă".

Redacția și administrația; București, str. Vasile Conta nr. 16; telefoane: centrala 11 10.05, secția corespondenți 11.51 09, interurban 72 și 236; telex: sportrom buc. 180, Tiparul „I. P. „Informația", București 40.368

PROLETARI DIN TOATE ȚĂRILE, UNIȚI-VĂ!

Sportul

ZIAR AL CONSILIULUI NAȚIONAL PENTRU EDUCAȚIE FIZICĂ ȘI SPORT

ANUL XXX — Nr. 7644 | 4 PAGINI 30 BANI | Duminică 6 ianuarie 1974

Târgu-Mureș

Mai sînt cîteva momente pînă la startul uneia dintre cursele de schi din cadrul „Cupei Tineretului", programate în aceste zile pe pîrtiile vacanțelor școlare de iarnă.

VACANȚA ȘCOLARĂ — PERIOADĂ DE VÎRF A ÎNTRECERILOR DIN „CUPA TINERETULUI"

O INIȚIATIVĂ...

Inspectoratul școlar județean și Comitetul U.T.C. Arad au luat inițiativa ca în taberele de vacanță ale elevilor și școlarilor din municipiul Arad și din alte localități să se procedeze la organizarea etapelor pe școală ale Cupei tineretului. În acest scop, organizația U.T.C. a distribuit participanților aproape 50 de perechi de schiuri, 60 de perechi de bocanci și alt echipament necesar. Iată și cîteva dintre gazdele concursurilor de schi și săniuțe, întreceri repetate zilnic: **Semenic** — 40 de elevi de la **Grupul școlar al Consiliului popular**; **Vlădeasa** — 60 de elevi de la **Liceul nr. 4** și **Liceul chimic**; **Moneasa** — 60 de elevi de la **Liceul Ioan Slavici**; **Gura Zladna** — 50 de elevi de la **școlile generale**; **Cîmpul lui Neag** — 30 de elevi de la **Liceul din Chișineu Criș**; **Runcu** — 80 de elevi de la **Liceul Pedagogic.**

Tot în scopul bunei desfășurări a etapelor inițiale ale Cupei tineretului, Comitetul U.T.C., prin Biroul său de turism pentru tineret, organizează săptămînal excursii la cabanele amintite, rezervate elevilor ce-și petrec vacanța... acasă.

Semnalăm, așadar, pe această cale o inițiativă pe care ar putea s-o urmeze și alte foruri similare.

ÎNTR-O SINGURĂ UNITATE — 1 400 DE CONCURENȚI!

Acesta este cazul **Grupului școlar profesional din Plopeni**, unde au participat la întreceri peste 1 400 de tineri. Profesorii de specialitate **Doina Grigorescu** și **Vasile Sfetcu** (fostul portar al F.C. Petrolul) au asigurat un cadru organizatoric adecvat întrecerilor. Cu această ocazie s-au remarcat pînă acum, elevii **Maria Chirilă, Vasile Panait, Constantin Dragomir, Constantin Marcu** și **Elena Serea.**

Florian ALBU, coresp.

CALE LIBERĂ

Timpul prielnic practicării sporturilor de iarnă a dat impuls activității din **județul Bihor.** Bunăoară, în **zona Beiușului,** la întrecerile de săniuțe, schi și de patinaj au participat pînă acum 2 000 de tineri din **Școala generală Beiuș, Casa de copii Beiuș** și din asociațiile sportive din comunele **Mizieș, Curățele, Budureasa** și **Liceul din Vașcău.** În **zona Marghita,** prima etapă a reunit la startul concursurilor aproximativ 1 000 de tineri, evidențiindu-se **Școala generală, Liceul** și **asociația sportivă Bihoreana din Marghita** și **Liceul din Săcuieni.**

V. SERE, corespondent

AU FOST DESEMNAȚI CAMPIONII

La Mineciu-Ungureni, pitoreasca așezare de munte din județul Prahova, întrecerile pentru „Cupa tineretului" au cunoscut un frumos succes. Ele au angrenat, în special, pe elevii liceului teoretic din localitate, care activează sub culorile asociației sportive Știința.

S-au încheiat, deocamdată, întrecerile din cadrul competiției de tenis de masă. La cele patru mese instalate în sala de sport a liceului au fost prezenți aproape 100 de elevi și eleve, cu precădere din clasele V—VIII. Competiția, desfășurată sistem turneu a dat cîștig de cauză **Cristinei Nica** din clasa a VI-a și lui **Valeriu Bodeanu** din clasa a VIII-a, campioni pe localitate.

În zilele următoare vor avea loc întrecerile pentru faza intercomunală în care alături de sportivii din Mineciu-Ungureni vor concura și cei din Izvoarele și Homoriciu.

De notat că la reușita întrecerilor de tenis de masă și-au adus contribuția elevi din clasele IX—XII ale liceului teoretic, care au funcționat în calitate de oficiali și arbitri, precum și tovarășul **George Ionescu,** în calitate de secretar al asociației sportive Știința Mineciu-Ungureni, unul din animatorii activității sportive din localitate. **(t. st.).**

Astăzi, în pagina a 3-a, rubrica noastră:

SPORT ȘI SĂNĂTATE

O pledoarie în favoarea unui adevăr cunoscut dar, din păcate, deseori uitat

NECESITATEA PRACTICĂRII COTIDIENE A EXERCIȚIULUI FIZIC, ÎN TOT CURSUL ANULUI, ÎN ORICE ANOTIMP!

Din cuprins:

- **Trei M (Marea, Muntele, Mișcarea) antidotul sigur al acțiunii nocive al celor trei S (Sedentarism, Supraalimentație, Surmenaj)**
- Să nu ne temem de... iarnă!
- „Ziua bună" trebuie începută cu un program de gimnastică!
- Marile virtuți ale turismului pedestru
- Ce exerciții fizice sînt recomandate în această perioadă femeilor?

Un grupaj adresat tuturor acelora care vor să-și mențină nealterate condiția fizică, puterea de muncă, sănătatea și tinerețea.

Ieri seară, în derbyul campionatului republican de baschet

DINAMO A DISPUS DE STEAUA CU 71-60

Un public numeros (așa cum nu am mai văzut de mulți ani la o întrecere internă) a umplut pînă la refuz sala Floreasca; alte zeci de mii de telespectatori au urmărit pe micile ecrane derbyul campionatului republican de baschet, tradiționala partidă Dinamo — Steaua. Dar, din păcate, echipele nu s-au ridicat la nivelul pretins de un cadru atît de festiv, ba chiar, dimpotrivă, maniera în care au evoluat (nivel tehnic scăzut, ratări cu nemiluita, pase la adversari) și, în special, atitudinea nesportivă a majorității jucătorilor (brutalități, permanentă apostrofare, și chiar în mod necuviincios, a arbitrilor, văicăreli, simulări de lovituri etc) au determinat un meci antibaschet, care ne-a mîhnit. Dar, totodată, ne-a demonstrat, încă o dată, că atunci cînd se află într-o dispută decisivă, baschetbaliștii noștri fruntași nu izbutesc să se impună prin valoare, ci încearcă să suplinească lipsa acesteia prin atitudini care nu țin de etica unui adevărat sportiv.

Ca evoluție, întrecerea nu a avut istoric. Dinamo a condus de la cap la cap și a învins cu 71—60 (34—27) o formație în care absența lui Tarău și-a pus amprenta mai mult decît s-ar fi cuvenit.

Au înscris **Novac** 20, **Georgescu** 20, **Diaconescu** 15, **Popa** 8, **Chivulescu** 4, **Haneș** 2, **Niculescu** 2 pentru Dinamo, respectiv **Oczelak** 19, **Ioneci** 10, **Cernat** 10, **Savu** 10, **Baciu** 3, **Pîrșu** 2, **Dumitru** 6. Arbitrii **C. Negulescu** și **I. Dinescu** au avut buna intenție de a lăsa jocul cursiv, dar s-au lovit, de la început, de opoziția componenților ambelor echipe care reclamau drept fault orice atingere. De aceea le reproșăm celor doi arbitri că nu au schimbat maniera de a conduce, (trecînd la un arbitraj sever), dar mai cu seamă că nu au curmat cu hotărîre, așa cum s-ar fi cuvenit, numeroasele gesturi și vociferări care au umbrit desfășurarea meciului.

I.E.F.S. — I.C.H.F. 81—77 (40—32, 72—72). De scăzută valoare tehnică (dovadă fiind numărul mare de greșeli de tehnică, ratări și pase la adversari), dar pasionantă ca evoluție a scorului, partida a ținut cu sufletul la gură publicul prezent ieri în sala Floreasca. Studenții, departe de vioiciunea cu ajutorul căreia își adjudecaseră cele șapte victorii anterioare, au jucat lent și doar rareori au impulsionat acțiunile ofensive prin contraatacuri eficiente. În rest, s-au angrenat în tempoul de vals al adversarilor și, drept consecință, aceștia au fost la un pas de a cîștiga întrecerea. Într-adevăr, cu două minute înaintea încheierii celor 40 regulamentare, I.C.H.F. avea un avans de 5 puncte (70—65) care, în mod normal, putea fi păstrat, mai ales dacă ținem seama de experiența baschetbaliștilor ce alcătuiesc această formație. Dar o ratare de sub panou (!) a lui Tüdössi, apoi o minge pasată... studenților și avantajul a fost anulat. La „30 de secunde", I.C.H.F. a mai avut o șansă, dar a pierdut-o și pe aceasta printr-o aruncare neizbutită de la semidistanță (recomandabilă ar fi fost o pătrundere, prin care s-ar fi putut obține un fault). A venit apoi rîndul formației I.E.F.S. să rateze posibilitatea de a învinge în ultimele 15 secunde, așa că repriza secundă s-a terminat cu scor egal. În prelungiri, studenții au fost mai decișii, mai proaspeți și și-au adjudecat victoria în fața sportivilor de la I.C.H.F., aceștia probabil demoralizați de ratarea șansei în repriza secundă, dar și obosiți de eforturile făcute pentru a suplini absența lui Cîmpeanu, Chiciu și Bulat, elimi-

D. STĂNCULESCU
A. VASILESCU

(Continuare în pag. a 4-a)

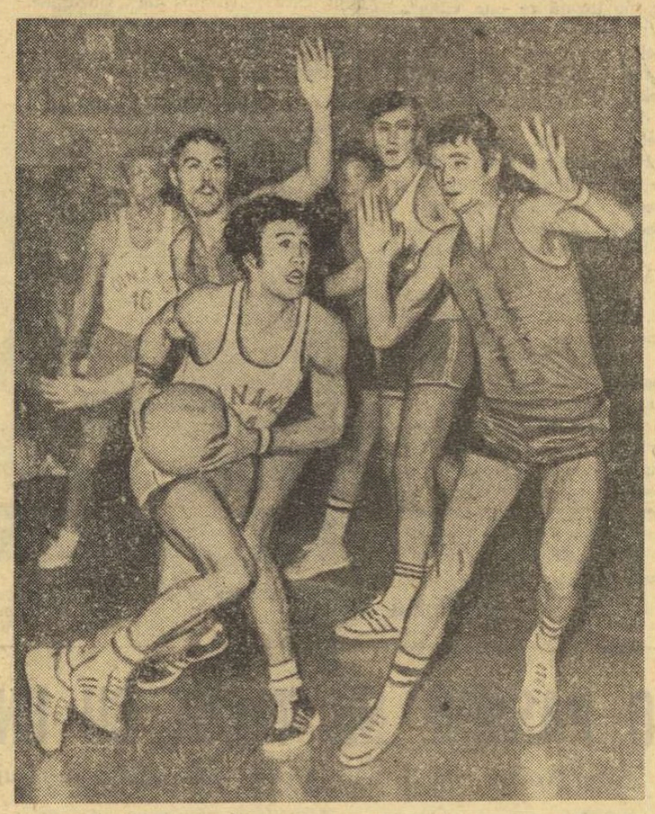

Radu Diaconescu *va pătrunde pînă sub coșul advers. Fază din meciul Dinamo — Steaua.* Foto: Paul ROMOȘAN

„Cupa speranțelor" la patinaj viteză

PRIMELE ÎNTRECERI — PRIMELE RECORDURI

TUȘNAD, 5 (prin telefon). Amînat cu 24 de ore, concursul republican rezervat speranțelor patinajului de viteză a început sîmbătă dimineață pe pista naturală a Lacului Ciucaș. La startul diferitelor probe s-au aliniat 130 de sportivi, eleve și elevi între 7 și 16 ani din **București, Miercurea Ciuc, Brașov, Tg. Mureș, Sibiu, Cluj** și **Tușnad.** Recordul de participanți îl deține Școala sportivă M. Ciuc cu 26 de concurenți (antrenori **Maria Tașnadi** — campioană absolută a țării, care în actualul sezon nu va participa la competiții din cauza unui accident, **prof. Ileana Biro** și **Anton Molnar**).

Ținînd seama de sugestiile specialiștilor prezenți aci, administrația stațiunii a amenajat inelul de gheață în condiții corespunzătoare marilor concursuri. Nivelul primelor întreceri a fost mulțumitor, la unele categorii de alergători chiar peste așteptări. Deși au avut de înfruntat un adversar neînduplecat, gerul, favoritii și-au confirmat valoarea, furnizînd dispute mult gustate de publicul spectator, format în marea majoritate de elevi aflați la Tușnad în tabere de vacanță. Întrecîndu-se cu entuziasmul și dîrzenia specifică vîrstei lor, unii dintre cei mai mici patinatori au reușit să depășească chiar și cele mai optimiste așteptări, cronometrele arbitrilor înregistrînd cîteva noi recorduri republicane.

Mai întîi dinamovistul bucureștean **Dan Tăutu** a doborît recordul la 50 m — cat. 7—8 ani — cu 7,4 sec. (v.r. 8,3), apoi **Tereza Costache** (Constructorul București) a parcurs 100 m — cat. 11—12 ani — în 12,8 (v.r. 12,9), iar **Marina Constantin** (Șc. sp. 2 Buc.) a egalat imediat acest record. În continuare, mureșeanca **Ibolya Szatmari,** care ne-a obișnuit la aproape fiecare concurs cu noi performanțe, a parcurs distanța de 100 m în 13,0, cel mai bun

Traian IOANIȚESCU

(Continuare în pag. a 3-a)

„CUPA BRAȘOVIA" PENTRU JUNIORI LA SCHI

CONDIȚIILE, DIFICILE, TREAPTĂ OBLIGATORIE PENTRU PERFORMANȚELE VIITOARE

POIANA BRAȘOV, 5 (prin telefon). Postăvarul a rămas acoperit de o placă de gheață dură. Pîrtiile nu ofereau posibilități prea mari de alegere pentru organizarea unui concurs de slalom special. Totuși, organizatorii, bine inspirați, s-au decis pentru pîrtia de sub teleferic, un traseu clasic dar, din păcate, prea puțin utilizat în ultimii ani. Înclinația pantei, starea foarte dură a zăpezii ca și aranjamentul porților, realizat de antrenorii **C. Tăbăraș** și **Mihai Sulică,** au constituit un foarte dificil examen pentru majoritatea concurenților, concluzie pe care ne-o indică statistica abandonurilor și descalificărilor. Aproape jumătate din concurenții ce s-au prezentat la start nu au putut termina ambele manșe, și nu dintr-o insuficientă pregătire, ci tocmai datorită testului de dificultate amintit. Fără a ne lăsa impresionați de numărul celor ce nu au terminat cursa, apreciem ca o inițiativă pozitivă hotărîrea antrenorilor de a da pîrtiilor de schi — chiar celor de la vîrsta junioratului — atît lungimea cît și dificultea comparabile cu ale concursurilor internaționale.

Despre cîștigătorii de astăzi, la modul general, nu putem avea decît cuvinte de laudă. Numai simpla coborîre pe un patinoar înclinat a constituit realmente o probă de virtute. A obține și unul dintre primele trei locuri este o dovadă suplimentară de tehnică și stăpînire de sine, pe care, deși la vîrste foarte fragede, cîștigătorii au demonstrat-o cu prisosință. La fete, procentul de abandonate a fost și mai ridicat, indicînd pentru viitoarea muncă a antrenorilor concentrarea, în special, asupra forței picioarelor, calitate fără de care este imposibil controlul schiurilor, pe o pîrtie foarte înghețată. Lotul concurentelor de la Predeal, spre surpriza generală, a fost concurat cu succes de cîteva tinere reprezentante ale **Șc. sp. din Miercurea Ciuc,** deosebit de talentate și ambițioase.

REZULTATE TEHNICE: **junioare mici:** 1. Monica Weber (L.E.S. Predeal) 92,2, 2. Monica Balaș (Șc. sp. M. Ciuc) 97,0, 3. Gabriela Pall (Șc. sp. M. Ciuc) 104,2; **junioare mari:** 1. Dagmar Müler (L.E.S. Predeal) 78,0, 2. Annemarie Werharzi (St. roșu) 79,9, 3. Nuți Degeratu (L.E.S. Predeal) 81,5; **juniori mici:** 1. P. Ștef (Dinamo) 99,7, 2. M. Manu (Șc. sp. Petroșani) 107,5, 3. C. Adorian (Șc. sp. M. Ciuc) 114,0; **juniori mari:** 1. N. Szabo (Dinamo) 76,2, 2. M. Barbu (Brașovia) 80,7, 3. Fl. Chiorean (Dinamo) 83,4.

★

Tot în Poiana Brașov, în Lunca lui Bălan și la umbra pădurii Orendi (singurele porțiuni rămase acoperite cu zăpadă) s-a desfășurat pentru fondiști, **„Cupa A.S.A. Bra-**

B. MIHAI

(Continuare în pag. a 3-a)

Astăzi și mîine, în Divizia de hochei

STEAUA ȘI DINAMO SUSȚIN TESTUL MECIURILOR ÎN DEPLASARE

● **Lidera seriei secunde, Agronomia Cluj, evoluează în Capitală**

După o întrerupere de aproape o lună (determinată de pregătirile reprezentativelor noastre de seniori și juniori în vederea participării la marile competiții ale sezonului), Divizia națională de hochei se reia, astăzi și mîine, cu o nouă etapă.

Programul cuprinde cîteva puncte de atracție. Primul ar fi, desigur, acela că fruntașele seriei de elită, STEAUA și DINAMO, principalele pretendente la titlul de campioană, susțin partide în deplasare, care sînt mai dificile decît ar părea prin simpla comparare a punctelor din clasament realizate de cele patru combatante.

Lidera diviziei, Steaua, joacă la Galați în compania DUNĂRII, în timp ce campioana „en titre", Dinamo, urmează să întîlnească, la Miercurea Ciuc, pe SPORT CLUB.

Provincialele se prezintă la aceste meciuri cu garniturile mult mai odihnite decît cele ale formațiilor bucureștene (Steaua și Dinamo au dat, după cum se știe, majoritatea componentilor lotului național, întors joi din Elveția), în plus, perioada de pauză — din campionat — a fost folosită intens pentru îmbunătățirea pregătirii fizice, omogenizarea liniilor și însușirea unor noi scheme tactice.

CLASAMENTELE

înaintea etapei de duminică și luni

Seria A

Steaua	8	7	0	1	44—17	14
Dinamo	7	6	0	1	47—18	12
S.C. M. Ciuc	8	2	0	6	29—57	4
Dunărea	7	0	0	7	20—48	0

Meciul revanșă Dunărea — Dinamo, din etapa a IV-a, nu s-a disputat.

Seria B

Agronomia Cluj	6	6	0	0	41—14	12
Liceul 1 M. Ciuc	6	3	0	3	20—23	6
I.P.G.G.	6	2	1	3	21—22	5
Tîrnava Odorhei	6	0	1	5	16—39	1

Să ne reamintim, de asemenea, că în etapa trecută, S.C. Miercurea Ciuc s-a aflat (în al doilea meci) la un pas de a învinge Steaua, iar Dunărea a dat o replică deosebit de energică dinamoviștilor, care au smuls victoria abia în ultima repriză, beneficiind de aportul excepțional al portarului Dumitraș, aflat într-o zi de grație.

Apropierea valorică a echipelor, realizată pe seama creșterii nivelului de joc al „outsiderilor", nu poate decît să ne bucure, promițînd un campionat nu numai mai echilibrat și mai interesant dar, în același timp, superior din punct de vedere tehnic.

★

La București, pe patinoarul „23 August", se întîlnesc, de la ora 14,30, I.P.G.G. și AGRONOMIA. Teoretic, studenții clujeni nu mai pot pierde locul I în seria secundă. În schimb formația Institutului de petrol, gaze și geologie — pusă în dificultate de Liceul 1 din Miercurea Ciuc — are neapărat nevoie de victorii spre a putea aspira la locul doi. Între două formații tehnice și ambițioase, cum sînt cele care evoluează astăzi și mîine pe gheața bucureșteană, sînt de așteptat jocuri spectaculoase, atractive.

Partidele TÎRNAVA — LICEUL 1 au fost, așa cum am anunțat, amînate. **(V. CH.).**

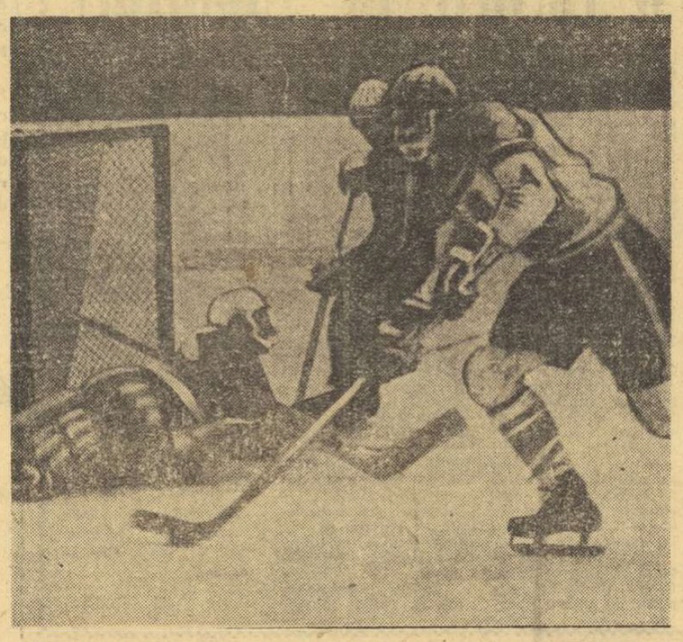

Dinamismul și spectaculozitatea hocheiului sînt excelent relevate de această imagine, în care portarul Netedu *reușește să respingă șutul puternic al înaintașului* Tureanu *(Față din ultimul meci Dinamo — Steaua).*

A ÎNCEPUT CONCURSUL REPUBLICAN DE TENIS AL JUNIORILOR

SF. GHEORGHE, 5 (prin telefon de la corespondentul nostru). În noua sală a sporturilor din localitate — de o arhitectură remarcabilă — au început întrecerile concursului republican de tenis rezervat juniorilor. La competiție sînt prezenți 104 sportivi din 12 orașe ale țării. Pe tablourile întrecerilor au fost înscriși 72 de băieți și 32 de fete, împărțiți pe două grupe de vîrstă: 15—16 și 17—18 ani. Favoriți au fost desemnați **M. Tăbăraș** (Progresul), **A. Dărăban** (Dinamo Bv.), **L. Țiței** (Steaua), **M. Mîrza** (Progresul), **S. Orășanu** (Tenis-club București) și **C. Ionescu** (Dinamo București) — la categ. 17—18 ani. La juniori mici favoriți sînt **A. Dîrzu** (Progresul), **E. Pană** (Cutezătorii), **R. Opreanu** (U.T.A.), **S. Zancu** (Cutezătorii), **Mariana Hadgiu** (Progresul) și **Dorina Brăștin** (U.T.A.) sînt favoritele categoriei 13—16 ani, iar **Elena Jecu** (Sănătatea Oradea), **Lucia Romanov** (Cutezătorii), **Elena Popescu** (Dinamo București) și **Mariana Socaciu** (U.T.A.) sînt favorite la 17—18 ani.

În prezența cîtorva sute de spectatori (suprafața de joc este din ciment, acoperită cu un strat de vopsea) au început meciurile preliminarii. Iată cîteva rezultate: I. Milian (Hunedoara) — I. Marian (Steaua) 6—2, 6—0; M. Ghercioiu (Poli. Cluj) — V. Dumbravă (Steaua) 5—7, 6—2, 6—2; S. Chișiu (Șc. sp. Sf. Gheorghe) — L. Soare (Steaua) 6—1, 6—2.

Gh. BRIOTĂ

CAROL CORBU VREA SĂ REINTRE ÎN ELITA „CANGURILOR"

ATLEȚII DIN NOU SUB CUPOLA SĂLII

Reporterul mărturisește că a pornit cu un nedisimulat sentiment de îndoială ieri, la ora prînzului, spre sala de atletism de la „23 August". Era sîmbătă, e vacanță, au fost zile cînd nici la ore la care sala trebuia să fie animată nu era și știam că majoritatea atleților noștri fruntași sînt plecați la munte, la Predeal sau la Poiană. Cu atît mai mare a fost surpriza — plăcută surpriză — de a găsi prima sală de atletism a țării asaltată, pur și simplu, și nu de copii aflați la primii pași în acest sport, ci de un grup numeros de sportivi din cei pe care ne place să-i numim de „elită".

Nedumerirea noastră este risipită de antrenoarea federală **Eveline Ghimpu,** care ne spune că în sală se află grupa de sărituri, sprint și garduri a lotului olimpic, grupă de a cărei îndrumare răspunde. **„Nu este nici o surpriză, noi avem sezon de sală, spre deosebire de fondiști sau aruncători, și este normal să ne pregătim în condiții specifice. Am avut o perioadă de pregătire la munte, la Poiana Brașov și Forban, dar de la 20 decembrie ne-am mutat aici".**

Să începem, deci, să-i descoperim, încetul cu încetul, pe cei de la care așteptăm medalii la campionatele de sală ale continentului, programate la începutul lui martie la Göteborg.

Iat-o pe **Valeria Bufanu-Ștefănescu,** absentă multă vreme de pe pistă. Și-a terminat antrenamentul dar mai lucrează, pentru a elimina cele 2—3 kilograme suplimentare. Este urmărită cu atenție de soțul său, asistentul universitar Alexandru Ștefănescu, un proaspăt prozelit al atletismului. Valeria îl învață poziția corectă a corpului în momentul startului, noi ne bucurăm că am găsit un subiect „de poză", dar, în același moment, antrenorul Baruch Elias ne îndrumă spre celălalt colț al sălii. Înainte de a porni spre cercul de aruncări, recordmana noastră la 100 m garduri ne roagă să-i scriem în ziar numele... dobîndit prin căsătorie, adică Ștefănescu. Deci, de azi înainte, doar Valeria Ștefănescu și nu Valeria Bufanu-Ștefănescu...

Cornelia Popescu aruncă cu greutatea. Relaxare sau pregătire pentru pentatlon? Alături, viitorul soț, baschetbalistul dinamovist Vasile Popa care, în ziua derby-ului cu Steaua, a găsit timp să supervizeze antrenamentul Corneliei. Îl întrebăm pe antrenorul Elias despre proiectele elevei sale. Răspunsul este spontan și... diplomat: **„Nu vom avea nici o șeuză dacă Cornelia nu va sări bine"...**

Iată și nedespărțita pereche a soților **Virginia** și **Șerban Ioan,** pe care ne-am obișnuit să-i găsim la fiecare vizită la sală. Iat-o și pe **Viorica Viscopoleanu,** urmărită cu atenție de soțul și antrenorul său Octavian. Și, în sfîrșit, iată-l — aproape să nu-l mai recunoaștem pe **Carol Corbu.** A slăbit mult, parcă nici așa de înalt nu mai este. Vrea să uite anul care a trecut — an care i-a adus totuși primul titlu european al carierei! —, vrea să uite că a stat multe luni în pat și oamenii cei mai apropiați în ultimul timp i-au fost medicii. **„Nici nu mă gîndesc să abandonez. Chiar dacă ar trebui să sar o singură dată și apoi să mai stau un an în pat..."**

Vl. MORARU

Virginia Ioan, Carol Corbu și Valentin Jurcă, *într-un moment de relaxare alături de antrenorul lor* Ioan Söter. Foto: Ștefan CIOTLOȘ

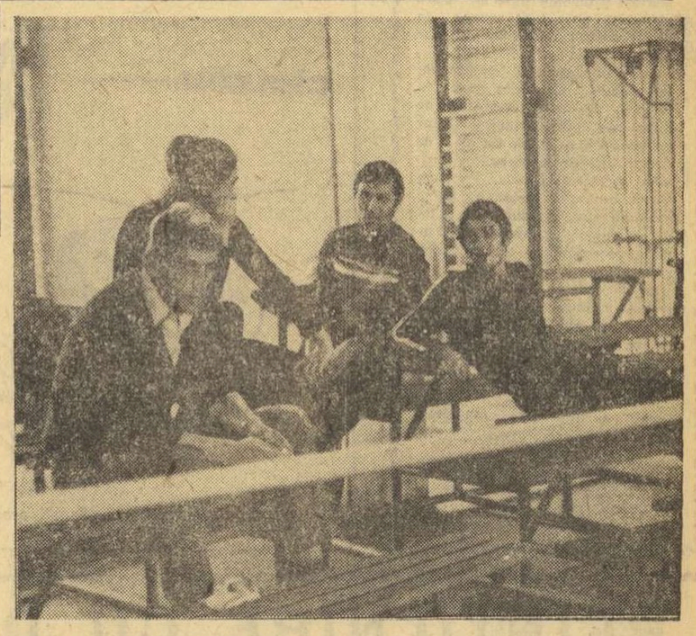

801

Homo Ludens

Au trebuit milioane de ani ca omul cavernei să devină homo sapiens și apoi, tîrziu, în Elada, efebul palestrelor și concurentul Jocurilor Olimpice.

A fost un drum lung de la aruncarea suliței în animalele pădurii, pentru hrană, la aruncarea suliței în sunetul flautului pe stadionul din Olympia. De la vînătoare și război, la gimnastică și aruncarea discului, s-au scurs milenii, pentru ca apoi, 12 secole la rînd, Grecia Antică să dea strălucire Olimpiadelor.

A urmat lunga noapte a Evului Mediu, în care biserica condamna exercițiul fizic și apoi Renașterea, slăvind omul mai mult în artă, în cultură.

Omul, ființă necunoscută, se redescoperă fizic, abia în secolul al 19-lea (creatorii de sisteme Jahn, Ling, Thomas Arnold, Amoros, Moceanu), iar spre sfîrșitul secolului (1896) renasc luminos, la ideea lui Pierre de Coubertin, Jocurile Olimpice...

Homo sapiens devenise între timp homo faber, muncitor ca o furnică și simțea nevoia să se joace, să se bucure de mișcare, adică homo ludens.

Ciudata formulă a lui homo homini lupus (omul este lup omului) se dovedea pe stadioane nepotrivită și absurdă. În locul războaielor și al tranșeelor, sportul aducea pocnetul de pistol al starterului și lupta pe culoare și în cercurile de aruncări.

Așadar, homo ludens; căci ce altceva este viața, dacă nu un joc serios, în școală, profesiune și existență? Ce altceva este arta sau știința, dacă nu un joc subtil, creator, al inteligenței omenești?

Omul secolului nostru este omul tehnicii — homo technicus — al energiei atomice și al zborului cosmic, al pătrunderii tainelor universului, dar oricum ar fi sau ar deveni, el, în întreaga lui ființă, pentru echilibru, odihnă și relaxare, va rămîne homo ludens.

Cîndva, filozoful Platon ne îndemna să împăcăm spiritul cu trupul, Goethe patina, Tolstoi învăța la 60 de ani să meargă pe bicicletă.

Joliot-Curie, fost jucător de fotbal în echipa de juniori a Franței, schia, înota și făcea jiu-jitsu. Educația fizică și sportul nu au numai o valoare biologică, ci și una educativă, estetică. Prin sport descoperim de timpuriu viața și ne pregătim pentru ea. Cultivăm prietenia, frumosul, îndrăzneala, fair-play-ul.

Au făcut chiar sport de performanță, laureații Nobel — Nansen, Camus, Joliot-Curie, Niels Bohr, Philip Noel Becker. Președintele Finlandei, Urho Kekkonen, a fost campion de atletism și schi, Chris Chataway, ministru al transporturilor și telecomunicațiilor din Anglia, recordman la 5 000 m și finalist olimpic la Helsinki, și fostul prim ministru al Franței, Jacques Chaban Delmas, jucător de rugby în echipa națională a Franței.

Toți alpiniștii, aviatorii, exploratorii, cosmonauții au făcut sau fac sport: Heyerdahl, Hillary, Tazief, Cousteau, Chichester, Valentina Tereșkova.

Scriitorul Ernest Hemingway definea astfel sportul: „Sportul ne învață să cîștigăm în mod cinstit, sportul ne învață să pierdem în mod demn, sportul ne învață de toate, ne învață ce este viața".

Și noi am avut adepți ai mișcării, ai bucuriei de „a te întoarce pe gazon": Mihail Sadoveanu, Camil Petrescu, Demostene Botez, C. Parhon, Petru Groza.

Trebuie să fim mereu prezenți, alături de generațiile care cresc. Să nu uităm cuvintele lui George Călinescu: „Sbengue-te cu copiii. Amestecă-te în jocurile lor. Bucură-te cu ei. Numai proștii sînt serioși".

Dar lucrul cel mai de preț al vieții, trebuie să fie prezența noastră pe stadioane, la orice vîrstă.

Să ascultăm îndemnul lui Iuliu Hațeganu, inițiatorul parcului sportiv al Universității clujene: „Nu 22 de oameni pe stadion și 20 000 în tribună, ci dimpotrivă..."

Numai iubind mișcarea, omul modern se poate echilibra și poate fi fericit. Să credem cu convingere și pasiune în cei 3 M (Muntele, Marea, Mișcarea) căci ei înseamnă Viață!...

Virgil LUDU

MAGAZIN Sportul

CONSTRUCTORUL DE... NAVE DIN SEBEȘ

La Sebeș, în județul Alba, muncește un iscusit navomodelist. Firește, în multe localități ale țării își duc activitatea sportivi despre care s-ar putea scrie. Dar navomodelistul sebeșan suscită interesul reporterului, atît prin ceea ce a realizat în sport, cît și în viața de muncitor și în aceea de tată și soț.

Cînd era de vîrsta copilului său pe care îl cheamă tot Gheorghe, eroul nostru Gheorghe Păcuraru, stătea toată ziua pe lîngă tatăl său, de la care a învățat tainele construirii de navomodele Gheorghe Păcuraru are și acum în bogata sa colecție un submarin (care, cu siguranță, dacă s-ar afla într-o expoziție, ar stîrni admirație) construit de tatăl său, piesă la care ține cel mai mult. Lîngă acesta sînt orînduite navomodelele sale — toate din clasa viteză de 10 cm cubi — cele cu care, de 5—6 ani încoace, cucerește mereu titlul de vicecampion al țării, dar niciodată pe acela de campion.

— Sînteți mîhnit că vă clasați mereu al doilea?

— De ce aș fi? Mai cu seamă că titlul de campion este tot în mîna unui sebeșan, chiar un coleg al meu din fabrică, un coechipier de-al meu.

Gheorghe Păcuraru este muncitor tricotor la fabrica de ciorapi din Sebeș. Lucrează în trei schimburi dar niciodată nu spune că este obosit cînd se apleacă asupra navomodelelor sale. Atelierul îl are chiar în incinta fabricii. De altfel, aici a și creat un cerc foarte puternic, singurul din județ, un cerc ale cărui performanțe sînt cunoscute nu numai în țară, dar și peste hotare.

La bătrînețe — cum îi place să spună, deși este foarte puțin trecut de 40 de ani — și-a zis că a venit timpul să divulge din tainele construirii de navomodele, așa cum a făcut pe timpuri tatăl său. Motiv pentru care și-a luat ca... ucenic pe fiul său. Soția sa, Paraschiva, cînd a văzut că nu-i de glumă cu „năravul" soțului și al fiului, a trecut în... tabăra lor. Acum este și ea o apreciată constructoare de navomodele și o iscusită antrenoare la cercul de navomodelism al Casei pionierilor din Sebeș.

O familie întreagă — tată-fiu-mamă slujește cu pasiune un frumos sport tehnic. Nu-i un subiect de reportaj?

Ion GAVRILESCU

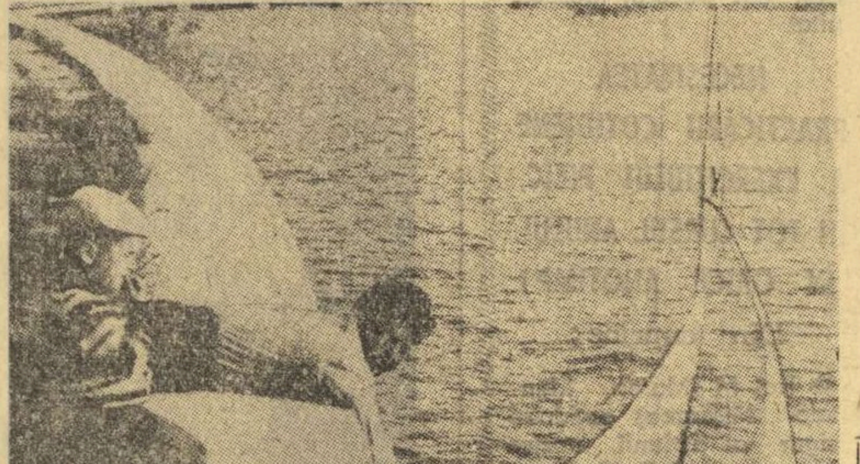

Gh. Păcuraru și fiul său, la Mangalia, în anul 1972, cu navomodelul său... vicecampion al țării.

PRINTRE „BUNICII" GIMNASTICII ROMÂNEȘTI

Neastîmpărul proverbial al maestrului emerit al sportului Albin Morariu nu se dezminte. Zilele trecute, l-am întîlnit la sediul Federației române de gimnastică, unde se afla în calitatea lui de președinte al Comisiei județene de gimnastică și, am spune noi, de animator consecvent și pasionat al sportului grației și măiestriei pe meleaguri clujene. L-am găsit în compania altor pionieri ai gimnasticii românești, Simion Ilieșiu, fost membru al Comitetului federal și președinte al Ligii de nord, și Petre Tănăsescu, fost membru în Comitetul federal și arbitru internațional de gimnastică, ambii la impresionanta vîrstă de 80 de ani.

Întîlnirea celor trei veterani ai sportului nostru a fost extrem de interesantă și pilduitoare pentru cei puțini care au fost de față la depănarea amintirilor.

„Sînt mîndru și fericit că l-am avut elev pe Albin Morariu — ne spune Simion Ilieșiu. Dacă am visat că țara va avea vreodată tineri blînzi, curajoși și muncitori pentru binele comun, atunci el a fost primul despre care pot spune că a dovedit întotdeauna integritate deplină".

La rîndul lui, Petre Tănăsescu adaugă: „Îți doresc multă sănătate, dragă Albine, pentru bucuriile pe care le-ai adus sportului nostru în trecut și mă bucur mult că și astăzi, la 70 de ani, ești unul din animatorii sportului clujean, modelator de noi sportivi, de viitori performeri".

Cîteva ore plăcute și extrem de instructive pentru activul federației, clipe reconfortante pentru trei dintre animatorii de ieri și de azi ai sportului românesc...

Albin Morariu *(stînga), la aceeași masă cu* Petre Tănăsescu *(mijloc)* și Simion Ilieșiu, *răsfoind albumul federației de gimnastică.*
Foto: ION MIHĂICĂ

8 REGIZORI CELEBRI ȘI UN FILM RATAT

„OLIMPIADA XX"

Prezentat pentru prima oară în cadrul Congresului Olimpic de la Varna, filmul Olimpiadei de la München a apărut pe ecranele cinematografelor occidentale stîrnind imediat un val de critici și proteste. Prima obiecțiune este aceea că filmul nu are nimic comun cu sportul, mărginindu-se — sub pretextul analizei performanței sportive — la neglijarea esențialului în favoarea detaliului nesemnificativ. Ce se poate spune despre o finală la 400 m plat în care se văd numai chipurile frenetice ale spectatorilor, expresia încordată a arbitrilor, fluturarea indiferentă a steagurilor și doar umbrele atleților?

Încredințată unui număr de opt regizori celebri, pelicula a creat în final opt episoade de sine stătătoare, interesante în strădania lor pentru originalitate, dar absolut nereprezentative pentru dimensiunile mondiale ale Olimpiadelor.

Lucrînd cu 34 de camere de luat vederi regizorul japonez Isikawa a filmat finala probei de 100 m. utilizînd pentru aceasta... 6 km de peliculă, transformînd astfel cele zece secunde ale alergării într-o secvență cu durata de proiecție de 10 minute. Dinamica de excepție a probei se pierde în amănuntul imaginilor mereu în căutarea a maximum de expresivitate. Cele mai reușite momente ale filmului sînt acelea dedicate săriturilor cu prăjina, unde regizorul Arthur Penn a reușit să redea clipa de imponderabilitate a trecerii peste ștachetă. În cadrele filmului atleții par a cădea din nori, figurile lor concentrate în efort și destinderea ce urmează performanței, totul este redat cu talent și acuratețe.

Din păcate asemenea imagini se pierd în contextul filmului, unde uneori abundă grotescul și vulgarul ca în secvențele întrecerii decatloniștilor disputată pe fondul vizual și sonor al unei fanfare bavareze executînd muzică tiroleză. Ceea ce a dat întotdeauna un plus de grație și frumusețe transmisiilor televizate de la J.O. — concursurile hipice — nu sînt aproape deloc prezentate.

Lupta dintre interpretarea artistică a performanței sportive și necesitatea documentaristică nu este încă terminată. Filmul Olimpiadei de la München se adaugă filmelor ratate turnate cu ocazia jocurilor de la Tokyo și Sapporo.

ȘAH

Nori grei plutesc în jur ca albul cetii
Și-nvăluie oștirile avane
Iar peste legiunile dușmane,
Se-avîntă-n scurte salturi călăreții

Pe cîmpul încleștărilor, strategii
Deschid diagonale și coloane;
Din turnuri crenelate și donjoane,
Privesc învălmășala cruntă, regii.

Se-avîntă-n luptă, unii cîte unii,
Pieziș, înfig pumnalele nebunii
Și cade-n focul luptei, o regină!

Pedeștrii intră-n volbura pieirii
Dar nu s-aude-n liniștea deplină,
Decît ecoul sacru al gîndirii.

Victor HÎLMU

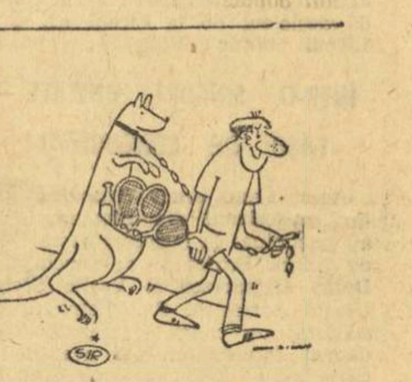

În turneu australian...
Desen de ROMULUS SCARLAT-SIR

STUPEFIANTE ÎN MINGI DE FOTBAL!

Poliția olandeză din portul Amsterdam a descoperit un masiv transport de stupefiante, îndeosebi hașiș, ascunse în 2 500 de mingi de fotbal importate din Pakistan. Patru persoane (dintre care doi olandezi și doi pakistanezi) au fost arestate, iar... conținutul mingilor de fotbal, confiscat.

RECENZIE

ÎN CĂUTAREA PIETREI FILOZOFALE ÎN FOTBAL *)

Strategii jocului de fotbal au dezbătut și mai dezbat încă cu o neobosită pasiune, problema jocului la mijlocul terenului. Se vehiculează o mulțime de idei, se emit tot felul de soluții și stratageme tactice, într-un cuvînt, deci, se poate spune că această „zonă" se află mereu sub lupa specialiștilor, dornici să depisteze soluția cea mai bună și eficientă.

Tînărul nostru confrate **Dumitru Graur** redeschide și el acest dosar voluminos, reluînd discuția cu o serie de noi argumente izvorînd din cele mai competente surse. Meritul principal al autorului este că reușește să filtreze cu discernămînt toate aceste variante, oferind atît cititorului, mai puțin avizat, cît și specialiștilor, oglinda fidelă a realității, preocupările tuturor antrenorilor care caută să rezolve în maniere diferite spinoasele probleme puse de „țara nimănui", cum i se spunea în trecut acestui mijloc al terenului...

Cercetător atent al numeroaselor planuri strategice puse în practică pe toate terenurile de fotbal ale lumii, Dumitru Graur ne prezintă o gamă variată de soluții aplicate de specialiști români și străini pentru transformarea centrului terenului într-o zonă cît mai productivă, o adevărată rampă de lansare a acțiunilor, determinante în obținerea victoriei.

Bizuindu-se pe o bogată și competentă bibliografie ilustrată de numeroase scheme menite să dea contur ideilor tactice enunțate, cartea confratelui nostru își dovedește cu prisosință utilitatea în acțiunea de revitalizare și modernizare a fotbalului românesc. (g. m.)

*) Dumitru Graur: Fotbal. Jocul la mijlocul terenului. (Editura STADION, 1973).

O PASIUNE NU TRECE CU UNA CU DOUĂ!

De vorbă cu Stan Dușan, un neobosit slujitor al rugby-ului

Iată-l în fața mea pe un binecunoscut polisportiv timișorean: Stan Dușan. Îmi amintesc de toate etapele drumului său prin sport: a început ca luptător de greco-romane, sub îndrumarea antrenorilor Crisnic și Caraman. Apoi a trecut la echipa de lupte CFR Timișoara, sub bagheta lui Valentin Bati, cucerind titlul de campion republican de juniori. Se părea că de-acum înainte Stan Dușan nu va mai părăsi salteaua care îi oferise de la bun început cele mai mari satisfacții. Dar n-a fost așa. Antrenorii echipei de rugby de la Știința Timișoara, impresionați de calitățile sale fizice, l-au convins în cele din urmă să abordeze un sport nou: cel cu balonul oval.

După doi ani, Stan Dușan lua calea Bucureștiului ca să urmeze cursurile I.C.E.F. Transferat la echipa Știința București, a contribuit la succesele ei pînă în 1957, ajungînd să apere și culorile naționalei, alături de D. Antonescu — colegul său de linie.

Din 1957, Stan Dușan a revenit în orașul de pe malurile Begăi, ca profesor la Școala generală GAC. De atunci, el este cunoscut de toți localnicii ca un pasionat și entuziast dascăl al sportului, care se ocupă din zori pînă-n seară de pregătirea și îndrumarea tinerilor rugbyști și atleți de fond... El obișnuiește acum să spună:

— Pentru noi vechii sportivi este o datorie să predăm ștafeta tinerilor ca s-o ducă mai departe. Cel ce a iubit sportul cu adevărat la tinerețe, nu-l uită niciodată.

Profesorul de educație fizică Stan Dușan și-a păstrat neștirbite tinerețea și entuziasmul. El lucrează adeseori cot la cot cu elevii săi, cu aceeași pasiune și migală de pe vremuri.

Stăm de vorbă într-o pauză, pe o bancă din sala de educație fizică. Firesc vine vorba despre rugby:

— Oare acțiunile de placaj nu reprezintă un risc menit să eticheteze rugbyul drept un sport periculos?

— La prima vedere, pentru spectatorul din tribună sau cel din fața televizorului, așa s-ar părea. Dar nu este așa. Bineînțeles, riscurile, ca și în fotbal sau box, există. Dar sportivii noștri se dovedesc oameni bine pregătiți, agili și atenți. Ei știu să aleagă mijloacele corecte, cele care nu pun în pericol nici integritatea lor, nici a adversarilor. Rămîn la părerea că jocul de rugby, practicat de sportivi buni și corecți, reprezintă o adevărată încîntare.

— Ce calități mai trebuie să întrunească un rugbyst complet?

— Trebuie să fie foarte curajos, hotărît, puternic, dibaci și neobosit la antrenamente. De asemenea, să nu neglijeze nici alte sporturi complementare ca: atletismul, handbalul, baschetul și chiar... halterele. Și în plus să fie animat tot timpul de ceea ce numim „fair play".

— Cum vedeți în perspectivă rugbyul, în orașul de pe Bega?

— Cred că el va progresa necontenit în anii ce vor urma. Avem tineri dornici să se dedice acestui sport bărbătesc. De altfel, ne-am hotărît să înființăm în școală o secție de rugby, profilată pentru rugbyul în 6. Și în curînd, vă promit, veți auzi vești interesante despre noi...

Cunoscînd dîrzenia și hotărîrea profesorului Stan Dușan (născut în satul Sînmartinul sîrbesc din județul Timiș) am înțeles că din cuvintele sale înflăcărate vor rodi, în curînd, fapte adevărate...

D. MORARU-SLIVNA

O FAMILIE DE... ARBITRI!

Pe soții Ionescu, obișnuiții handbalului îi cunosc foarte bine. Nelipsiți de la aproape toate meciurile programate pe terenurile bucureștene, veșnic dispuși să înfrunte intemperiile pentru a contribui la buna desfășurare a partidelor de campionat, cei doi soți alcătuiesc o familie puțin neobișnuită, o familie de... arbitri!

Ecaterina Ionescu este de fapt fosta jucătoare a echipei Știința București, care cucerea în anul 1961 Cupa Campionilor Europeni. Arbitra de astăzi a adunat de-a lungul carierei sale sportive o sumedenie de trofee, printre care, la loc de frunte se află două medalii de campioană a țării, cucerite — una la handbal în 11 și alta la handbal în 7.

Retrasă din activitatea competițională, fosta portăriță n-a putut da uitării sportul care îi adusese atîtea satisfacții, așa că, în 1962, Ecaterina Ionescu susține un examen și primește ecusonul de arbitru. E adevărat că, pînă acum, n-a condus — la centru — nici un meci, fiind mulțumită, după cum ne-a spus — cu rolul de arbitru ajutător, dar multă lume a apreciat exactitatea și migala cu care fosta internațională întocmește „foile" jocurilor unde oficiază.

Soțul Ecaterinei Ionescu, **Ion Ionescu**, are o biografie identică. Component al echipei Rapid București, care cucerea în 1949 „Cupa tineretului muncitor", Ion Ionescu a devenit arbitru în 1957. După numai cinci ani, el primește ecusonul de arbitru divizionar, în prezent fiind candidat de arbitru internațional.

Trecuți de prima tinerețe, soții Ionescu au devenit nu numai apreciați arbitri, ci și activiști de nădejde ai F. R. Handbal. Membri în Comisia centrală de Competiții și Clasificări — „specialiștii din umbră" ai clasamentelor diviziei A — Ecaterina și Ion Ionescu reprezintă un exemplu de pasiune și dăruire pentru toți sportivii, pentru toți cei care rîvnesc la un ecuson de cavaler al fluierului.

Acum cîteva zile, într-un dialog cu Ecaterina Ionescu, am încercat să aflu cîte meciuri au condus împreună cei doi soți: interlocutoarea mi-a răspuns că nu a ținut o evidență exactă, dar că preferă ca atunci cînd soțul ei arbitrează să-l privească din tribună, ca simplă spectatoare...

Al. HORIA

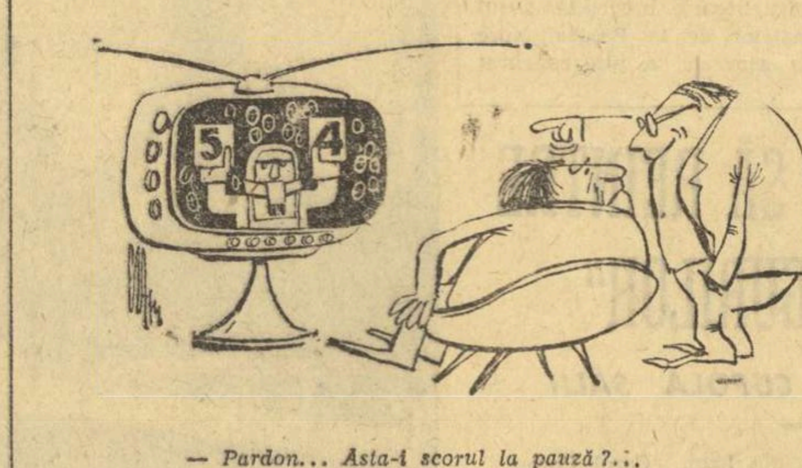

— Pardon... Asta-i scorul la pauză?...

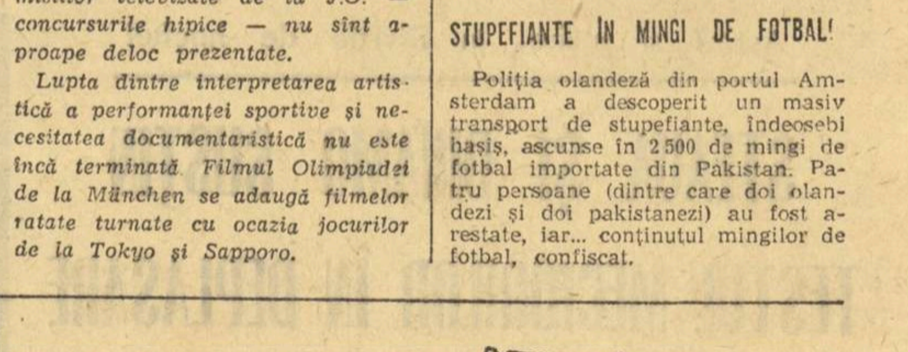

Hotărîți-vă! Pe unde o luăm?
Desen de LAURENȚIU CONSTANTINESCU

REÎNTÎLNIRE CU DAN COE

Nu toți iubitorii fotbalului știu că, de cîtva timp, echipa F.C. Galați, din Divizia B, beneficiază de serviciile unui jucător de clasă, care și-a adus contribuția la afirmarea pe plan internațional a reprezentativei noastre de fotbal. Este vorba de fostul rapidist Dan Coe, maestru emerit al sportului.

— *În ciuda celor 32 de ani* — ne-a spus el — *mă simt încă tînăr, în plenitudinea forțelor, urmare a vieții cumpătate pe care am dus-o. Un rol hotărîtor în această direcție îl au soția și fetița mea, noi formînd o familie unită, cu adevărat fericită.*

— La 6 puncte de Gloria Buzău, ce speranțe mai au gălățenii în lupta pentru primul loc, pentru promovarea în Divizia A?

— *Distanța care ne desparte de lider este cam mare, dar și drumul este lung: 17 etape. Dacă vom juca fotbal și nu ne vom juca de-a fotbalul, ne putem spune încă cuvîntul.*

— Cît credeți că veți mai juca?

— *Sper să mai joc încă 2—3 ani. După care, voi deveni antrenor. Și voi căuta atunci, în primul rînd, să insuflu tinerilor jucători aceeași dragoste pentru fotbal, pe care am avut-o eu. O dragoste care m-a făcut, uneori, poate, să comit și greșeli, dar care m-a condus tot timpul pe drumul muncii, al pregătirii, al dorinței de mai bine, de perfecționare...*

T. SIRIOPOL

RĂSPUNDE Ion Poștașu

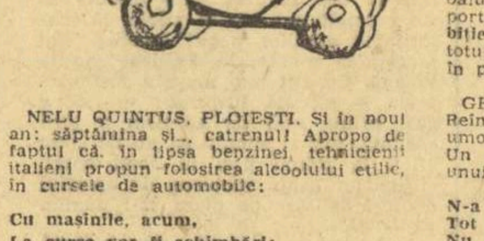

NELU QUINTUS, PLOIEȘTI. Și în noul an: săptămîna și... catrenul! Apropo de faptul că, în lipsa benzinei, tehnicienii italieni propun folosirea alcoolului etilic, în cursele de automobile:

Cu mașinile, acum,
La curse vor fi schimbări:
Nu vor alerga pe drum,
Ci mai mult, pe trei... cărări!

GHEORGHE CINTEAN, COMUNA MACEA. **„Am 16 ani, sînt elev în anul I la Școala profesională pentru prelucrarea lemnului din Arad. Sînt un simpatizant înflăcărat al U.T.A.-ei și aș vrea ca suporterii acestei echipe să-mi scrie, pe adresa Macea 1193, județul Arad. V-aș mai ruga ca lui Sătmăreanu, Dumitru și Dinu să le transmiteți mult succes". Chiar și în meciurile cu... U.T.A.?**

NICOLAE MUNTEANU, MOTRU. Am transmis urările dv. echipei Universitatea Craiova. Ați fi vrut să-i transmitem și catrenul compus de dv? Nu, nu, este mai bine așa!

H. PETRIȘOR, ZLATNA. Paralel cu serviciul, urmați și cursurile serale la Liceul „Horia". Ne bucură și vă dorim succes în ambele direcții. Vă place fotbalul și, în mod deosebit, postul de portar. „Îmi trebuie, însă, răbdare, ambiție și mult exercițiu". Văd că știți totul. Nu știu ce v-aș putea spune eu în plus!

GHEORGHE STERIADE, BUCUREȘTI. Reîntîlniri, mereu plăcute, în lumea umorului, cu valorosul atlet de altădată! Un catren, legat de Revelion, adresat unui baschetbalist:

N-a bănt de Anul Nou,
Tot cu gîndul la panou,
Nu la unul oarecare,
La panoul de onoare!

Amuzant, și distihul dedicat unui luptător:

Te-ai înfruptat, de-ai scos cureaua,
Ce ți-a lipsit a fost... salteaua!

VASILE PICOS, BRĂILA. Progresul Brăila n-a jucat niciodată în Divizia A, la fotbal. Dar, un... strămoș al ei, F.C. Brăila, a activat un an în „A", în ediția 1940—41. Se mai poate aminti de prezența Brăilei în Divizia A, prin D.U.I.G., în ediția 1937—38.

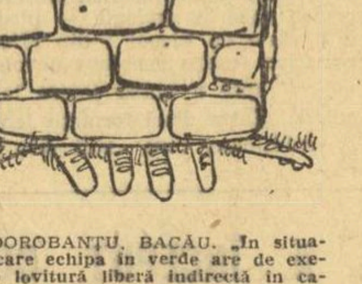

GH DOROBANȚU, BACĂU. **„În situația în care echipa în verde are de executat o lovitură liberă indirectă în careul advers, jucătorul va trebui să paseze mingea unui coechipier, care să șuteze la poartă, altfel, eventualul gol nu este valabil. Dacă echipa în alb, cea penalizată, nu face zid și își retrage toți jucătorii în spatele celor în verde, în afară de portar, care rămîne în poartă, se mai poate pasa mingea unui coechipier, spre a o șuta spre poartă, fără a se risca poziția de ofsaid?".** Sigur că da. Singura condiție este ca, în momentul pasei, coechipierul să se afle înapoia mingii, și nu înaintea ei. Dacă s-ar fi putut provoca o poziție de ofsaid, printr-o asemenea manevră, lovitura liberă indirectă ar fi devenit un lucru fără sens.

FLORIN CIOBANU, TOPOLOVENI. Nu am înțeles din scrisoarea dv. decît că aveți 17 ani și că, de la 12 ani, țineți cu Steaua. Să așteptăm returul, să vedem dacă și Steaua ține cu dv!

PETRE MIHAI, MORENI. „Oare o echipă din Divizia B, care reușește să ocupe locul 1, la sfîrșitul campionatului, în seria sa, poate să cedeze locul altei echipe (celei care o urmează în clasament?) Cu forța, Federația nu promovează pe nimeni în Divizia A. Dar nu prea văd o echipă dispusă să rămînă în „B", cînd și-a cîștigat dreptul de a juca în „A". Cum ați ajuns la această idee?

PETRICĂ CORDOȘ, COMUNA DIRGA. 1. Lui Cesare Trentini, corespondentului nostru din Italia, îi puteți scrie fie pe adresa ziarului „Stadio": via E. Mattei 106 Bologna, fie pe adresa ziarului nostru. Cesare Trentini venind de multe ori în țară. 2. În ediția 1969—70, cînd a retrogradat din Divizia A echipa orădeană ar fi putut evita acest deznodămînt, dacă în ultimul meci, cu Steaua, la București, ar fi obținut victoria. Dar, scorul a fost 1—1 (pentru Steaua a înscris Vigu, fostul echipier al... Crișului, nu cu mult timp în urmă).

Ilustrații: N. CLAUDIU

SPORT ȘI SĂNĂTATE

EXERCIȚIILE FIZICE ÎN ANOTIMPUL RECE

CHEMAREA MUNTELUI!...

Statistica a denunțat ateroscleroza ca pe un produs negativ al civilizației. Și tot statistica, oprindu-se asupra bolilor cardio-vasculare a înfățișat omenirii cauzele, adică pe cei trei agenți provocatori, cei trei S, SEDENTARISMUL, SUPRAALIMENTAȚIA, SURMENAJUL. Omul modern, civilizat și precaut, opune cu metodă acestui nefast triptic antidotul salvator al celor trei M: MAREA, MUNTELE, MIȘCAREA. Natura umană, în setea sa de echilibru, barînd calea unor debuturi lente, silențioase și insidioase ale unor grave afecțiuni viitoare, a reinventat exercițiul fizic atribuindu-i funcții educative și formative cu mari implicații biologice și în sferele de cunoaștere, afectivă și emoțională. Muntele și exercițiul fizic sistematic angajat în serviciul sănătății îi așază de fapt temeliile printr-o educație corporală care este, în același timp, spirituală, estetică și artistică. Ar fi nu numai simplist dar și inexact să reducem aportul exercițiului fizic doar la semnificațiile biologice, neglijîndu-le pe celelalte. Nevoia de mișcare, integrarea în natură, chiar simpla contemplație, dar în special funcția formativă, de zidire a unui corp armonios și frumos, constituie — printre altele — un efort estetic al omului.

Dar muntele, cu corolarul său de iarnă, schiul, este mai mult decît un argument de sănătate, este o bucurie sufletească, actuală, densă, născută din alunecarea deconectantă, în imensitatea albă înconjurătoare, legănată de emoțiile unui extaz dinamic și pur. Schiul și muntele sînt odihnă și regenerare spirituală. Departe de zgomotele civilizației, în imensa tăcere albă, sensibilitățile și acuitățile devin mai treze, mai receptive la mesajul de poezie și de frumos, pe care îl trimite natura. Și astfel, pe neobservate, se angajează marele dialog tăcut cu frumusețea înconjurătoare și cu sine. Nu gratuit se spune că, la munte, omul se regăsește...

Cunoscătorii spun că nimic nu este mai favorabil pentru sănătate și mai exaltant pentru spirit decît o săptămînă de schi la munte. De ce? Pentru că în schi se împletesc bucuriile de joacă și de mișcare, o libertate de acțiune a tuturor mușchilor și a spiritului, o plăcere a efortului, a oboselii sănătoase; pentru că în această odihnă activă ne redobîndim prospețimea, prin exuberanța unei zburdălnicii copilărești; pentru că reîntîlnim o fericire și o tensiune juvenil-sportivă pe care mulți dintre noi le uitasem, sau le credeam definitiv pierdute.

Acum înțelegem mai bine de ce, în imaginația oamenilor, zeii locuiau pe înălțimi, și unii dintre ei — Ullr, de pildă — se amuzau, rideau, erau fericiți, coborînd pe schiuri.

Așa ne explicăm de ce, fără ambiții de performanță, astăzi, peste tot acolo unde iarna așterne pături albe de nea peste orizonturile verticale, ucenicii schiului și ai muntelui sînt din ce în ce mai numeroși. Înțelegem de ce în cursa de la Vasalop sînt prezenți cîteva zeci de mii de participanți, de ce la Hollmencolen participă curent peste 100 000 de persoane, de ce chiar starturile „Cupei Tineretului" de la noi sînt din ce în ce mai populate. Omul resimte chemarea muntelui, binefacerile acestuia și ale exercițiului fizic.

Mihai BARA

Pîrtiile albe — tentație irezistibilă de a te avînta în zborul pe schiuri, la întrecere cu păsările și cu tine însuți!...

SĂ NU NE TEMEM DE... IARNĂ!

Există, din păcate, o mentalitate încă larg răspîndită și destul de adînc înrădăcinată, potrivit căreia anotimpul rece ar coincide cu o pauză în practicarea exercițiilor fizice și sportului. Se incriminează, de obicei, lipsa de condiții, se invocă prudența în fața primejdiei îmbolnăvirii.

„Să nu răcească copilul! Astă-noapte a tușit de... patru ori. Ia să stea patru zile în casă".

Frigul, umezeala, variațiile de temperatură, o alimentație mai săracă în vitamine și mai bogată în grăsimi, fac ca organismul să fie mai puțin rezistent iarna, îl expun la diferite boli de sezon (coriză, bronșită, gripă, dacă nu chiar la afecțiuni pulmonare mai grave). Tocmai de aceea devine absolut necesară **călirea corpului în această peroadă a anului, iar practicarea sportului reprezintă — din acest punct de vedere — mijlocul nu numai cel mai eficient, dar, probabil, și unic.**

Cercetări științifice dintre cele mai serioase, vasta experiență și statisticile existente în acest domeniu, demonstrează că principala condiție care trebuie respectată în practicarea rațională a exercițiilor fizice și sportului este CONTINUITATEA. Această activitate de neprețuit folos omului își oferă binefacerile în timp, atunci cînd devine o obișnuință de viață. Expresia EXERCIȚIUL FIZIC — ACT REFLEX nu este doar o reușită butadă ci semnifică un mare și adînc adevăr.

Iarna predispune, desigur, la disciplinele ce-i sînt specifice, dar ea nu exclude posibilitatea practicării oricărui sport, începînd cu turismul și terminînd cu natația sau... pescuitul. Recomandabil este ca **centrul de greutate al activităților să fie în aer liber,** iar ideea de a se face cu prioritate în acest fel orele de educație fizică în școli ni se pare excelentă, deși ea mai întîmpină destule împotriviri din partea multor părinți și chiar a profesorilor.

Copiii, însă, nu se tem de iarnă, o iubesc și-i gustă din plin bucuriile și plăcerile. Să le urmăm exemplul și să cultivăm acest sentiment natural și pur. **(V. CH.)**

GRAȚIAN MĂRCUȘ: „DE O JUMĂTATE DE VEAC SUSȚIN ACEEAȘI IDEE — SĂNĂTATE PRIN INTERMEDIUL DRUMEȚIEI"

Există în orașul de reședință al județului Sălaj — la Zalău — un om pentru care activitatea sportivă, exprimată în principal prin turismul pedestru, constituie un mijloc de a rămîne mereu tînăr. Omul acesta a ajuns la o vîrstă respectabilă — se apropie de 70 de ani. Și totuși, cît de luminoasă este înfățișarea sa! Numele acestui iubitor al turismului: **Grațian Mărcuș...**

★

L-am cunoscut cu aproape un sfert de veac în urmă, undeva în munții Meseșului. Se află acolo o cabană căreia puțini i-au bătut pragul, situată la numai 7 kilometri de Zalău. Pînă la cabană, Grațian Mărcuș pornise pe jos, însoțit de un grup masiv de copii, pionieri și elevi. Drum cu popasuri, inedit pentru toți participanții la această mică excursie pedestră. Drum punctat cu neasemuite frumusețe naturale de care se bucură întregul Sălaj. Drum de neuitat, în același timp, și pentru că Grațian Mărcuș, cu darul său inegalabil de povestitor, a istorisit copiilor momente din trecutul meleagurilor sălăjene, din viața oamenilor, din munca lor neobosită.

În această ipostază de propagator al turismului pedestru l-am reîntîlnit pe Grațian Mărcuș de zeci de ori. La Zalău, printre elevii școlilor generale și ai liceelor din localitate, punînd la punct numeroase excursii, nu numai în Meseș, locul său preferat (din dorința mărturisită ca toți sălăjenii să cunoască acest uriaș monument de frumusețe naturală!) ci și în alte locuri minunate, începînd cu pădurea Brădet, tot mai mult zona de agrement a celor din Zalău, aproape duminică de duminică, la cabana „Popasul Romanilor" și hăt, mai departe, în așezările de pe firul Crasnei, Borcutului și Brăganului. În aceeași ipostază activează și în cadrul comisiei județene de turism, fiind alături de alți admirabili propagatori ai mersului pe jos, un pionier al acestei activități.

★

Acasă la Grațian Mărcuș, printre sute de dovezi, de atestări documentare a bogatei sale activități turistice... Omul din fața noastră păstrează cu grijă totul, fiecare fotografie, fiecare referire apărută în ziare și reviste despre activitatea iubitorilor de drumeție din Sălaj.

— De cînd vă pasionează această activitate?

— De aproape 50 de ani. De o jumătate de veac susțin aceeași idee — sănătate prin intermediul drumeției pedestre! Am ajuns, mai întîi, personal să mă conving de foloasele acestei activități. Iată, acum la aproape 70 de ani, reușesc să parcurg zilnic, cel puțin 10 kilometri, chiar și în zilele în care vremea te îndeamnă să stai mai mult pe la gura sobei...

— Cîți adepți pentru turismul pedestru ați format în această jumătate de veac?

— Greu de precizat numărul lor. Au fost poate zeci de mii. Ceea ce îmi oferă o mare satisfacție este faptul că foarte mulți dintre micii mei prieteni, turiștii elevi de ieri, nu uită să-mi scrie, din cînd în cînd, să-și amintească de mine, să aprecieze valoarea activității pe care la rîndul lor au îndrăgit-o și o practică acum ca bărbați maturi, indiferent de profesiunea lor. De altfel, lucrez și la o cărticică intitulată „Amicii drumeției", un fel de ghid pentru copii, tineret și vîrstnici, o modalitate de a-i face pe cei dornici să cunoască foloasele drumeției pedestre, unele lucruri mai puțin știute. Sper să aibă căutare...

După o jumătate de veac de activitate turistică, Grațian Mărcuș rămîne în continuare un propagator însuflețit al mersului pe jos, spre mîndria sălăjenilor care au în mijlocul lor un asemenea om admirabil!

Tiberiu STAMA

UN „TONIC" NECOSTISITOR DAR PREȚIOS

Exercițiul fizic, sportul, mișcarea în aer liber constituie un tonic, apreciat astăzi ca un element indispensabil în menținerea unei bune stări de sănătate.

În asemenea condiții, desigur, tonicul la care ne referim trebuie... administrat permanent, pe tot parcursul anului și utilizat îndeosebi, de către fetele și femeile de toate vîrstele, mai puțin solicitate în activități fizice. Ce anume trebuie făcut? Aceasta nu mai este astăzi un secret pentru nimeni și de aceea, în rîndurile care urmează, am să schițez doar cîteva jaloane după care ar trebui să se facă uz de tonicul miraculos pus în discuție.

Fetelor și femeilor pînă la 30 de ani le este recomandată gimnastica de dimineață, cu elemente de călire (duș rece, frecții pe tot corpul cu un prosop aspru etc). În această perioadă, categoria de fete și femei la care ne referim pot practica schiul, patinajul, jocurile de sală și înotul în bazin acoperit.

Femeilor între 30 și 50 de ani le-aș recomanda gimnastica igienică, cu elemente mai ușoare și, de asemenea, plimbări zilnice, de o oră, o oră și jumătate. După posibilități se pot practica în continuare schiul și patinajul.

După 50 de ani ar fi de dorit ca femeile să urmeze un program de gimnastică medicală, în unități specializate și să efectueze zilnic cel puțin o oră de plimbare pe jos.

Iată cîteva recomandări de... sănătate pe care le fac cu toată căldura prietenelor mele.

dr. ANGELICA LĂZĂROIU

TREI PRIETENI — UN SINGUR DRUM: PÎRTIA DE SCHI

Trei prieteni — toți școlari — urcă în Bucegi. Doi sînt din Cîmpina, colegi la același liceu, **Gabriel Gradug** și **Radu Stănăringă**, cel de-al treilea vine tocmai de la Reghin, **Mircea Suciu...**

Și-au propus ca în această vacanță de iarnă să ne zilnic pe pîrtie, să se bucure de binefacerile șederii prelungite în aer liber în soare, în ambianța odihnitoare a munților.

Gabriel este cel mai mare, în anul III de liceu. Un fel de... monitor de schi pentru ceilalți. Cuvîntul său de ordine este ascultat întotdeauna, colaborarea decurge perfect.

— Cum de v-ați întîlnit în aceeași pasiune sportivă?

Răspunde Radu:

— Cu Gabi am mai urcat și în alți ani, în vacanțele de iarnă, în Bucegi. Mircea a venit la Cîmpina, la niște neamuri. Ne-a văzut cu schiurile, ne-a însoțit de cîteva ori pe pîrtiile din jurul Cîmpinei. Și după aceea...

— Ce înseamnă o zi pe pîrtie?

Răspunde Mircea:

— Cam 10—12 coboriri, lansări pe pante...

Gabriel ține să completeze:

— Și mai înseamnă ceva: porții suplimentare de mîncare și mai ales de dulciuri!

Fețele celor trei prieteni trădează sănătate și vigoare. Prezența zilnică pe pîrtii are efecte directe, convingătoare.

— Așadar, acum în vacanța de iarnă, program de schi zilnic de la...

— ...9 dimineața și pînă la căderea serii, precizează Radu. **Program nonstop, adaugă el, ca să ne săturăm de schi. Cine știe, după terminarea vacanței, ce se va întîmpla, vom mai avea zăpadă!?! La noi, la Cîmpina, primele ninsori sînt pe topite... Doar Mircea este ceva mai avantajat. La el, la Reghin, crustă groasă de zăpadă, rezervă poate pentru întreaga lună...**

Mircea Suciu confirmă.

— Și după vacanță, dacă zăpada vă va juca festa, gata cu schiurile?

Cei trei prieteni rămîn puțin înginduriți. Intervine Gabriel:

— Gata, poate, cu schiurile, dar nu și cu sportul. Vom practica baschetul, handbalul, voleiul. Zilnic, cîte puțin. Nu vom fi în pagubă... Pot să vă asigur că vacanța de iarnă n-a însemnat doar un intermezzo sportiv, ci că ea continuă o activitate de mișcare intrată în programul nostru, al fiecărnia dintre noi. Profesorii de educație fizică pot să vă confirme... De altfel, pasiunea noastră pentru sportul zilnic se datorește și muncii profesorilor noștri de educație fizică, talentului lor de a ne apropia de sălile și de terenurile de sport.

...Microinterviul luat pe pîrtie la sfîrșit cu firești scuze pentru timpul „furat" schiului. Poate o coborîre în minus... Gabriel intuiește parcă acest lucru și la despărțire ne spune:

— Nu-i nimic. Mîine vom face o coborîre în plus...

T. BRĂDEȚEANU

ZIUA BUNĂ SE... ÎNCEPE CU UN PROGRAM DE GIMNASTICĂ

Interlocutoarea noastră este profesoara **Maria Simionescu,** antrenoare federală de gimnastică; subiectul discuției: programul de exerciții la domiciliu cu care trebuie începută ziua de muncă.

Cunoscuta noastră tehniciană pledează călduros în favoarea acestui mijloc de întreținere și de întărire a sănătății, accentuînd în mod deosebit asupra necesității practicării lui în anotimpul iernii. De ce?

— Pentru că în această perioadă organismul omului este supus unor solicitări suplimentare, sistemele lui de acomodare la condițiile mediului exterior trebuie să funcționeze mai prompt și mai bine. Iarna, oxigenarea din timpul nopții este mai precară, dormim cu ferestrele închise, soba și caloriferul ne „mănîncă" din oxigen, avem nevoie dimineața de mai mult aer pentru a... încălzi acest motor complex care este organismul.

— Așadar, imediat după deșteptare în fața geamului larg deschis...

— Exact. Ziua bună se... începe în acest fel.

— Ce exerciții recomandați?

— Trebuie început cu mișcări de respirație, de degajare a trunchiului, mișcări vioaie, progresive ca amplitudine și dificultate. Se pot face rotări, arcuiri de brațe, aplecări, îndoiri și balansări de picioare. De un excelent efect sînt mișcările din culcat pentru mușchii abdomenului și ai spatelui. Se pot folosi, pentru varietate, diferite obiecte, un băț, o eșarfă, un fular, un scaun. La sfîrșit — din nou exerciții de respirație și obișnuita toaletă de dimineață. Să nu se facă un duș prea fierbinte.

— Trebuie învățați și copiii cu un asemenea program de exerciții?

— Negreșit! De la vîrsta cea mai fragedă. Împreună cu mama. O veche experiență în domeniu mă învață că exemplul personal este mult mai important și mult mai eficient decît comanda.

— Ce ați dori să transmiteți, în încheiere, cititorilor noștri?

— Un sfat. Ca de mîine să înceapă ziua de muncă cu un asemenea program. Îl asigur că nu vor regreta!

fotbal

Rînduri la începutul perioadei de pregătire

SĂ NU UITĂM TINEREȚEA!...

Campionatul a început! E drept, deocamdată un „campionat invizibil", în sălile cu profil medical și, apoi, pe coaste de munte înghețate, un campionat fără public, dar cu eternele ambiții și iluzii. Zilele acestea au început, de fapt, cu ultimul fluier al turului, atunci, la 9 decembrie, cînd antrenorii au intrat în zodia căutărilor, a calculării fiecărei variante, cu riscurile și avantajele sale. Și mai mult ca sigur că fiecare antrenor cunoaște prea bine ce importanță are această primă... etapă a returului, „etapă de iarnă", pentru ceea ce vrea să realizeze în ultimele 17 runde ale actualului campionat. Totul se va judeca, însă, nu după ceea ce se știe acum și ce se intenționează, ci după ce va arăta acest retur învestit cu responsabilități foarte mari, în ton cu cerințele de bază ale fotbalului modern.

Probabil că la ora actuală mai toți jucătorii și antrenorii sînt optimiști, după vacanța deconectantă. Sentimentul acesta al unui viitor bun poate descătușa toate virstele care trebuie — mai ales în aceste pregătiri — să fie tinere, să participe efectiv, la tot ceea ce e greu și nespectaculos, uneori chiar agasant pentru un jucător de fotbal. În aceste „zile spartane", prima condiție pare să fie **entuziasmul** dinspre „vechea gardă" spre „noul val" și invers. Dar nu un entuziasm gratuit, verbal, care, cu siguranță, nu poate avea decît efectul unui bumerang, ci unul lucid, dublat de acțiune. Știm că cei mai mulți dintre jucătorii noștri cunosc mai bine decît orice specialist ce importanță are pregătirea de iarnă pentru întregul an de activitate. Numai că acești jucători cu experiență cunosc și vicisitudinile „campionatului invizibil". Și tocmai aici, în forță morală, în afectivitatea și seriozitatea cu care vor fi atacate aceste zile grele se găsește scara spre bucuriile primăverii.

Ca în fiecare an, echipele noastre au luat în pregătiri cîte unul sau doi jucători din formația de tinerl. Integrarea lor reprezintă, probabil, unul din cele mai delicate aspecte ale muncii unui antrenor. Cu siguranță că tinerii aceștia vor imita foarte mult „programul de viață" al celor mari, mulți jucători cu nume, și tocmai de aceea „regimul de lucru" al titularilor trebuie să fie cît mai convingător, cît mai încărcat cu responsabilitatea individuală, trebuie să reprezinte un ideal. Dar acești tineri au și elementele lor specifice care nu trebuie nici supradimensionate și nici subapreciate.

Cu onestitatea sa profesională, Nicolae Proca își reprosa în cadrul ultimei consfătuiri de lucru a antrenorilor că nu a lucrat în vară diferențiat cu tinerii noi veniți în echipa brașoveană, ceea ce s-a resimțit în campionat. Sinceritatea lui Nicolae Proca poate fi cel mai bun exemplu pentru mulți antrenori și mulți jucători tineri în actuala perioadă a pregătirilor de iarnă.

În aceste zile de iarnă, noii promovați în lotul mare lărgit și cei de curînd săltați în prima divizie, au obligațiile celor vechi. Așa cum „bătrînii" au datoria să fie tot timpul tineri...

Mircea M. IONESCU

ITINERARII ÎN DIVIZIA B

„DORINȚA MEA? DINAMO SLATINA SĂ JOACE FRUMOS!"

mărturisește antrenorul Ștefan

Dinamo Slatina este una dintre echipele ce au promovat anul trecut în Divizia B. Startul a fost slab, dar, în continuare, formația din Slatina și-a spus cu tărie cuvîntul în disputa pentru locurile fruntașe din seria a II-a, terminînd turul pe locul 7, înaintea unor echipe cu mai multă experiență, cu ani îndelungați de activitate în eșalonul secund.

Împreună cu antrenorul *Constantin Ștefan*, facem o scurtă retrospectivă a activității formației Dinamo Slatina și a întrecerii în această serie.

— Cînd am preluat echipa, la 20 iulie 1973, am găsit un lot incomplet. De aceea, am fost nevoit să apelez la cîțiva jucători din echipa de tineret a lui Dinamo București, pe care o antrenasem în sezonul anterior: Eftimescu, Gungiu, Marincel, Bucurescu și Roșu. Apoi, în ultima perioadă au venit Pană și Hălmăgeanu și astfel capacitatea de luptă și randamentul formației au crescut, concretizîndu-se în locul 7 ce îl ocupăm în prezent.

— La ce nivel s-au situat jocurile din sezonul de toamnă, în seria a II-a?

— Evoluțiile unor echipe, cum ar fi Chimia Rm. Vîlcea, Șoimii Sibiu, Tractorul Brașov, au fost bune, iar la polul opus, jocurile lui Carpați și Metrom Brașov. În ceea ce privește formația ce o antrenez, avînd în vedere faptul că majoritatea jucătorilor sînt tineri și fără experiența meciurilor tari, a prestat un joc bun, mijlocașii Stanciu, Zamfir și Șoarice constituind punctul forte.

— Ce doriți să realizați în primăvară?

— În perioada precompetițională, atenția mea se va îndrepta spre pregătirea fizică a jucătorilor, dar nu voi neglija nici ceilalți factori. Aceasta, deoarece doresc ca echipa să facă un sezon calitativ și în retur să prezinte numai jocuri frumoase!

— Un pronostic: cine va promova și care formații vor părăsi Divizia B?

— Pentru șefie se întrec trei echipe: Chimia Rm. Vîlcea, Șoimii Sibiu și Tractorul Brașov. În privința retrogradării, situația este și mai complicată, fiindcă diferențele de puncte sînt mici între formațiile din subsolul clasamentului. Este clar însă, că orice punct pierdut pe propriul teren va îngreuna mult situația echipelor în cauză.

P. VINTILA

ÎN COPOU, PRIMUL ANTRENAMENT JOI 10 IANUARIE

Ieșenii în turneu în Tanzania?

Ținînd seama de sesiunea de examene care a avut loc, la Iași vacanța fotbalistică continuă. Dar în ziua de 8 ianuarie, elevii antrenorilor Oană și Marică se vor întîlni pentru controlul medical.

Joi, 10 ianuarie are loc prima ședință de pregătire, pe stadionul din Dealul Copoului, după care, de la 15 ianuarie studenții își vor continua preparativele la Tg. Neamț.

În ceea ce privește lotul, antrenorul Ilie Oană nu ne-a adus la cunoștință nici un nume nou. Am aflat, însă, că vor continua să lipsească de la pregătiri **Sofian, Dănilă** și **Blejușcă**, plecați să-și satisfacă stagiul militar.

În încheierea perioadei de pregătiri în programul echipei ieșene figurează și un turneu în **Tănzania**, prevăzut pentru perioada 29 ianuarie — 19 februarie. Se așteaptă, însă, confirmarea forurilor de resort din țara respectivă.

„CUPA BRAȘOVIA" LA SCHI

(Urmare din pag. 1)

șov". Întocmai ca și la slalom, Colegiul județean de antrenori și organizatori s-a orientat foarte bine programînd distanțe clasice de alergare pentru categoriile respective de vîrstă. Alergarea pe schiuri pe o zăpadă înghețată, dură, nu solicită un efort fizic prea mare, dar pretinde concurenților o perfectă stăpînire a schiurilor, o tehnică apropiată de schiul alpin. Fondiștii pe care i-am văzut ieri au absolvit meritoriu acest examen, făcînd în plus și dovada unei rezistențe bune pentru începutul sezonului. În mod deosebit ne-au impresionat primii doi clasați în proba juniorilor — **Ferencz Forico** și **Cornel Mândruș** — care, prin timpul realizat și, mai ales, prin ritmul în care au alergat, credem că ar fi reușit să cîștige și cursa seniorilor. La această ultimă categorie, în mod surprinzător, a cîștigat un biatlonist — **Ioan Țeposu** (Dinamo). În clasamentul primelor 10 locuri mai figurează și alți biatloniști, ceea ce, fără îndoială, constituie o surpriză. Faptul subliniază buna pregătire a biatloniștilor și reconsiderarea efortului pe care și-au impus-o principalele cluburi brașovene **Dinamo** și **A.S.A.** Un alt fapt pozitiv îl constituie numărul mare de concurenți și, mai ales, valoarea relativ ridicată a acestora.

REZULTATE TEHNICE: **juniori, 10 km:** 1. F. Forico (Dinamo) 31,08, 2. C. Mândruș (A.S.A.) 32,03, 3. I. Pelin (St. roșu) 32,33; **juniori II, 5 km:** 1. C. Terciu (L.E.S. Predeal) 16,29, 2. D. Brezeanu (Șc. sp. Rîșnov) 16,45, 3. I. Păunescu (C.S. Sinaia) 16,47; **seniori, 15 km:** 1. I. Țeposu (Dinamo) 49,05, 2. N. Sfetea (Pedagogic Oradea) 49,10, 3. N. Cojocaru (Dinamo) 49,18; **senioare, 5 km:** 1. Elena Bășa (Dinamo) 18,08, 2. Lucia Brabaș (Tractorul) 18,54, 3. Rodica Clinci (Tractorul) 19,07; **junioare I, 5 km:** 1. Iuliana Pața (Șc. sp. V. Dornei) 18,58, 2. Vilma Tudor (Dinamo) 19,08, 3. Ana Bădescu (Dinamo) 19,09.

PRIMELE RECORDURI

(Urmare din pag. 1)

rezultat național la cat. 9—10 ani (v.r. 13,5). În sfîrșit, dacă nu a reușit în cursă oficială, **Radu Neculicioiu** (Dinamo Brașov) a corectat recordul la 100 m (cat. 11—12 ani) în afară de concurs, înregistrînd 12,5 (v.r. 12,7).

Iată cîștigătorii primelor probe din cadrul „Cupei Speranțelor": Cat. 15—16 ani — 500 și 1000 m fete — **Carmen Dragoman (Șc. sp. Sibiu)** 55,5 și 1:59,4; 500 m băieți — **A. Varga (Dinamo Brașov)** 48,8; 1500 m băieți — **M. Terzanovici (Constructorul Buc.)** 2:45,6; **cat. 13 — 14 ani** — 500 m fete — **Iudith Balint (Mureșul Tg. Mureș)** 58,3; 500 m băieți — **I. Opincaru (Șc. sp. Sibiu)** 50,4; **cat. 11—12 ani** — 100 m fete — **Tereza Costache (Constructorul Buc.), Marina Constantin (Șc. sp. 2 Buc.)** fiecare cu 12,8; 100 m băieți — **R. Neculicioiu (Dinamo Brașov)** 12,9; **cat. 9—10 ani** — 100 m fete — **Ibolya Szatmari (Mureșul Tg. Mureș)** 13,0; 100 m băieți — **M. Truță (Agronomia Cluj)** 13,4; **cat. 7—8 ani** — 50 m fete — **Cătălina Bordei (Dinamo Buc.)** 9,3 (record stabilit); 50 m băieți — **D. Tăutu (Dinamo Buc.)** 7,4. Întrecerile se încheie duminică.

CUPA C.S.O. SINAIA

SINAIA, 5 (prin telefon). Întrecerile de schi alpin din cadrul „Cupei C.S.O. Sinaia", rezervată seniorilor și senioarelor a completat fericit peisajul concursurilor de pe Valea Prahovei și din Poiana Brașov. Cursele, desfășurate pe **Valea Scîndurarilor**, trebuiau să aibă astăzi (n.r. ieri) caracterul unui slalom special, iar duminică cel al unui slalom uriaș. Dar, din cauza penuriei de zăpadă pe spații largi, organizatorii s-au văzut siliți să renunțe la „uriașul" de duminică și să acorde trofeul cîștigătorilor a două concursuri de slalom special (4 manșe).

REZULTATE TEHNICE, **slalom special, seniori (50 de porți):** 1. DORIN MUNTEANU (C.S.U. Brașov) 76,5 2—3. Marin Focșeneanu (C.S.O. Sinaia) și Ion Cavași (Dinamo Brașov) 77,5, 4. Virgil Brenci (A.S.A. Brașov) 79,1, 5. Gheorghe Vulpe (C.S.U. Brașov) 79,7, 6. Gheorghe Bucur (A.S.A.) 80,9; **senioare (43 porți):** 1. GETA BANCILA (Dinamo Brașov) 75,2, 2. Iudith Tömöriy (Caraimanul Bușteni) 76,9, 3. Daniela Munteanu (I.P. Oradea) 81,6, 4. Ioana Ghia-Belu (Caraimanul Bușteni) 83,0, 5. Maria Trestian (I.E.F.S.) 86,3, 6. Nela Simion (L.E.S. Predeal) 93,8.

Duminică vor avea loc următoarele două manșe de slalom special. Tot la Sinaia va începe „Cupa speranțelor" deschisă copiilor.

Unde mergem

BASCHET: Sala Floreasca, de la ora 8.30: Politehnica Cluj — C.S.U. Galați, Univ. Timișoara — Farul, Univ. Cluj — Politehnica Buc., Dinamo — Voința Timișoara, I.C.H.F. — Rapid, Steaua — I.E.F.S. (meciuri în cadrul campionatului republican masculin).

HANDBAL: Sala Progresul, de la ora 14: jocuri în cadrul campionatului municipiului București (feminin, senioare).

HOCHEI: Patinoarul „23 August", ora 14.30: I.P.G.G. — Agronomia Cluj, meci în cadrul diviziei naționale.

SCRIMĂ: Sala de la stadionul Republicii, de la ora 9: campionatele republicane de juniori (faza pe Capitală).

ÎN ATENȚIA TINERILOR CĂSĂTORIȚI

OFICIILE JUDEȚENE DE TURISM din întreaga țară, pun la dispoziția tinerilor căsătoriți care doresc să-și petreacă luna de miere într-una din stațiunile balneoclimaterice, bilete pentru odihnă cu reducere de tarif între 10—40%, în funcție de durata perioadei de sejur.

Această reducere se practică pînă la data de 30 iunie a.c.

Posesorii biletelor beneficiază de reducere cu 50% la tarifele de transport pe C.F.R. și I.T.A.

Biletele se pot obține la sediile oficiilor județene de turism și filialele lor din țară.

— PUBLITURISM —

DUPĂ C.M. DIN IUGOSLAVIA

TENDINȚELE DE DEZVOLTARE ÎN HANDBALUL FEMININ (III)

Echipa Poloniei (locul 5) a fost o surpriză plăcută pentru toți tehnicienii. Cu 6 jucătoare nu prea înalte (în jur de 1,72 m), dar foarte iuți, formația poloneză a făcut zile grele tuturor adversarelor, smulgînd Iugoslaviei o victorie de mare prestigiu. Aproximativ egale ca valoare, succesele lor reprezintă victoria ideii de „echipă" și jucătoarele trebuie felicitate pentru combativitatea lor excepțională și pentru efortul fizic maxim pe care îl depun de-a lungul întregului meci.

Contraatacă frecvent cu 2—3 jucătoare (Maros, Potika, Krzykovske) și punctează astfel de cel puțin 3—4 ori la fiecare joc, efectuează pătrunderi individuale abile prin Potinke și Czarnasiak. Pe extrema stîngă, Maros depășește și aruncă cu mare eficacitate chiar din unghiuri imposibile. Este singura echipă care nu are aruncătoare de la distanță și, totuși, s-a clasat în primul pluton.

În afara celor arătate mai sus, cheia succesului echipei Poloniei este apărarea, o zonă 6 în linie (mai rar 5 + 1), în care toate jucătoarele se mișcă infernal de rapid, acoperind — fiecare — spații foarte mari.

Toate acestea sînt roadele unei munci modeste, dar intense, desfășurată timp de 4 ani, cu același lot și același antrenor, care a dovedit că se poate face o echipă și fără mari vedete.

Echipa Cehoslovaciei (locul 6) a rămas același adversar incomod pentru oricine, fără a avea o valoare excepțională. A fost sigura echipă care a apelat la scheme fixe și combinații pe spații mici, în care au excelat Cervenkova și Bucharova, în special cu „blocaj" și „urmărirea pătrunderii". Pe inter stînga Foltinova este o jucătoare gen Toth-Harsany, ceva mai rapidă, lipsită, însă, de experiență, în orice caz un „tunar" de temut, care aruncă la fel de bine și eficace din săritură și din sprijin. Se mai remarcă Macharova (singura jucătoare din vechea generație), o stîngace care preferă pătrunderile pe centru venind de pe extremă. În apărare, Cehoslovacia a fost singura echipă care a încercat un „4 + 2", dar numai în jocurile socotite mai ușoare. În rest — o zonă 5 + 1 foarte „rea".

Echipa Danemarcei (locul 7) a dovedit aceleași calități de excepție, dar și aceleași lipsuri care o determină să facă partide contradictorii de la o zi la alta. Prin ultimele rezultate ale sezonului poate fi încadrată în elita handbalului mondial. Aceasta numai dacă am reține scorul egal cu echipa U.R.S.S. și scorul strîns cu selecționata Iugoslaviei, partidă în care a condus pînă în final și în care, pe un teren neutru, putea reuși măcar un egal.

Jucătoarea Anemarie Nielsen rămîne creierul lucid al echipei, iar Langherbon sufletul ei. Jocul în atac se bazează pe o circulație extrem de activă la semicerc, unde 3—4 jucătoare se agită permanent, favorizînd aruncarea de la distanță a lui Nielsen sau Thyghesen. Foarte periculoase pătrunderile frutunoase ale lui Langherbon.

În apărare, pe care au neglijat-o o vreme, și-au îmbunătățit mult jocul aplicînd o zonă 6 în linie, dar avansată, cu ieșirea succesivă a tuturor jucătoarelor care, surprinzător, sînt acum deosebit de combative.

Echipa Norvegiei (locul 8) a așteptat și a sperat prea mult de la celebra Fladset. Aceasta este, într-adevăr, o jucătoare bună, dar mult prea fragilă și nu s-a aflat în cea mai bună formă. Nici Andersen, unul din cei mai buni pivoți din lumea handbalului feminin, n-a reușit prea mult, fiind permanent marcată, uneori chiar de două jucătoare. De altfel, cu o linie de 9 m, fără trăgătoare de la distanță și cu Fladset sever marcată, întreg eșafodajul în atac s-a prăbușit după primele două jocuri. Dacă norvegiencele au evitat un eșec aspru, aceasta s-a datorat apărării și portarilor excelenți aproape în toate partidele.

Clasată doar pe locul 9, echipa R.D. Germane, fosta campioană mondială, înregistrează un adevărat dezastru. Nu am văzut „în direct" echipa jucînd la C.M., dar știu cît de greu este să aperi un titlu cucerit și cît de greu este să reziști asaltului tuturor echipelor mari sau mici, care nu doresc decît să învingă campioana mondială cu orice preț. Desigur, în primul rînd, este vorba de o mare uzură fizică și nervoasă, acumulată de jucătoarele de bază Kretzschmar, Richter, Janker, Braun, Helbig, aceleași de aproape 10 ani de zile.

Apoi, jucătoarele din formația R.D. Germane sînt acum foarte bine cunoscute în lumea handbalului și jocul lor, nici în atac nici în apărare, nu mai oferă surprize. Portarul Zober — punctul forte al echipei — după o serie de accidentări a intrat în joc fără un prealabil „rodaj". În fine, șocul înfrîngerii din primul joc (4—7 cu U.R.S.S., pe care o învinsese comod de două ori în acest an) a fost greu suportat de jucătoare și chiar de antrenori.

Analizînd jocul echipelor, fie numai și sumar, observăm pregnant o specializare evidentă pe posturi, în ciuda unor curente care preconizau pentru viitor tipul jucătoarei universale. Desigur, handbalistele de mare valoare pot juca pe orice post din compartimentul respectiv sau chiar din altă linie, dar randamentul lor scade, în timp ce pe postul pentru care sînt specializate evoluează excelent. În primul rînd, m-a impresionat valoarea și eficiența extremelor.

Extreme de valoare, specializate pe post, ca Palaversa (Iugoslavia), Nyari (Ungaria), Bobrusi (U.R.S.S.), Petrovici (România), Richter (R.D.G.), Maros (Polonia) execută pătrunderi și depășiri spectaculoase, știu să arunce din săritură direct sau cu plonjon, cu sprijin pe piciorul sting sau pe dreptul.

Pivoții, din rîndul cărora remarc pe Ileș (Iugoslavia), Șoș (România), Zaharova (U.R.S.S.), Andersen (Norvegia), cunosc toată gama demarcărilor, aruncînd cu eficacitate din pozițiile cele mai incomode. Nu pot să nu remarc la acest capitol și pe Furcoi (România), care, deși a jucat temporar pivot (în cazurile de superioritate numerică în special), a fost singura jucătoare care a executat aruncarea cu plonjon sărit de pe piciorul drept cu cădere pe spate și evitare, procedeu cu care a și înscris două goluri de kinogramă. Pe posturile de interi sînt mai multe jucătoare de valoare, pe stînga — fără excepție — „tunari" cu gabarit și sut de la mare distanță Makareț (U.R.S.S.), Antici (Iugoslavia), Toht-Harsanyi (Ungaria), Foltinova (Cehoslovacia), Kretzschmar (R.D.G.). De altfel și noi respectăm, cu Mikloș, regula. Din păcate, Magda Mikloș n-a fost în acest C.M. în cea mai bună formă.

Principiul este respectat și pentru inter dreapta dacă respectivele jucătoare sînt stîngace: Arghir (România), Csik (Ungaria), Gehlhof (R.D.G.). În cazul „dreptacelor", pe acest post sînt jucătoare ceva mai mici de statură, care aruncă (din sprijin) extrem de puternic, în general la nivelul capului sau mai jos pe la nivelul șoldului: Litoșenko (U.R.S.S.), Suprinovici (Iugoslavia), Cervenkova (Cehoslovacia) sînt doar cîteva exemple.

Conducătorii de joc — plasați, bineînțeles, în centru — nu se multumesc numai cu sarcinile de coordonare a atacului, ci sînt, în același timp, și foarte eficace: Turcina (U.R.S.S.), Parezanovici (Iugoslavia), Cojocaru (România), Anemarie Nielsen (Danemarca), s-au detașat pe acest post. În general, aceleași jucătoare au avut și sarcina de conducere a apărării, ceea ce face să crească importanța și rolul acestui post.

Portarii de valoare sînt în general destul de înalți și masivi, cu viteză și reflexe excepționale, dinamici și deosebit de activi.

După părerea noastră, se detașează Serștiuk (U.R.S.S.) — ca cel mai bun portar al C.M. (deși voturile gazetarilor au preferat-o pe Istvanovici (Iugoslavia). Am mai putea evidenția pe Elisabeta Ionescu (România), Fauske (Norvegia) și Bujdoso (Ungaria) încă nerestabilită după o recentă operație.

prof. CONSTANTIN POPESCU
antrenor emerit

SPORTUL ÎN LUME

NĂSTASE — TENISMANUL Nr. 1 DECLARAT DE „MLADA FRONTA"

PRAGA, 5 (Agerpres). — Într-unul din numerele ziarului cehoslovac „Mlada Fronta", dr. Rossler, fostul căpitan al echipei de tenis a Cehoslovaciei, publică clasamentele celor mai buni jucători din lume și din Europa pe anul 1973. Clasamentul mondial are următoarea configurație: 1. **I. Năstase (România)**; 2. Newcombe (Australia); 3. Kodes (Cehoslovacia); 4. Smith (S.U.A.); 5. Laver (Australia); 6. Okker (Olanda); 7. Rosewall (Australia); 8. Ashe (S.U.A.); 9. Pilici (Iugoslavia); 10. Connors (S.U.A.); 11. Metreveli (U.R.S.S.); 12. Taylor (Anglia) etc.

Clasamentul european: 1. **Năstase (România)**; 2. Kodes (Cehoslovacia); 3. Okker (Olanda); 4. Pilici (Iugoslavia); 5. Metreveli (U.R.S.S.); 6. Taylor (Anglia); 7. Orantes (Spania); 8. Hrebec (Cehoslovacia); 9. Borg (Suedia); 10. Panatta (Italia); 11. Meiler (R.F. Germania); 12. Bertolucci (Italia) etc.

La C.M. de volei din Mexic

ECHIPELE ROMÂNIEI VOR JUCA LA PUEBLA

Ieri, la Paris, în cadrul ședinței Biroului F.I.V.B., au fost repartizate, în cele 6 grupe ale viitoarei ediții a C.M. de volei (Mexic, 13—19 octombrie a.c.) echipele clasate pe primele 12 locuri în ediția precedentă a competiției mondiale. Reprezentativa masculină a României va juca în grupa de la Puebla, alături de formația Cehoslovaciei. Echipa noastră feminină va evolua tot la Puebla, în aceeași grupă cu Ungaria. Seriile urmează să fie completate cu alte cîte două echipe, prin tragere la sorți.

AUREL URZICĂ PE LOCUL 8 ÎN C.E. DE ȘAH PENTRU JUNIORI

HAGA, 5 (Agerpres). — La Groningen (Olanda) a luat sfîrșit Campionatul european de șah rezervat juniorilor. Titlul de campion a revenit jucătorului sovietic Makaricev, care a totalizat 7 puncte. Pe locurile următoare s-au clasat Pinter (Ungaria) — 7 puncte, Kuligowski (Polonia) — 5½ puncte etc. **Jucătorul român Aurel Urzică a ocupat locul 8**, cu 3½ puncte. În ultima rundă, cea de-a 9-a, Urzică a remizat cu Koopman (Olanda).

Jabotinski s-a ținut de cuvînt!

Cu șase luni în urmă, spectatorii din sala Giulești au rămas desigur surprinși cînd au văzut că printre componenții echipei de haltere a clubului T.S.K.A. Moscova se află și Leonid Jabotinski, fostul recordman mondial la toate categoriile. Într-adevăr, celebrul Leonid și-a făcut atunci reintrarea, după o absență de aproape 5 ani! Ce se întîmplase între timp, cum se explica această reintrare neașteptată — iată întrebările pe care le-am pus atunci renumitului sportiv sovietic. Jabotinski ne-a mărturisit că îndelungata sa absență se datorește unor colici renale care au impus intervenții chirurgicale. *„Nici eu nu credeam că la 35 de ani voi mai putea concura. Și iată că, după antrenamente asidue, animat de o mare voință, sînt pus la punct cu pregătirea fizică. Voi încerca să ajung din nou în posesia recordului mondial la stilul smuls".* I-am dorit succes, deși, foarte sincer, ne gîndeam că o asemenea reușită este destul de puțin realizabilă. Și totuși, voința nestrămutată a acestui sportiv a învins! Leonid Jabotinski s-a ținut de cuvînt. Încă la Spartachiada armatelor prietene din Cehoslovacia, desfășurată în luna august, l-am revăzut dînd un puternic semnal de alarmă în privința puternicii sale reintrări. A „smuls" 180,5 kg — nou record al U.R.S.S., cu jumătate de kilogram peste cea mai bună performanță deținută de compatriotul său Vasili Alekseev. Au mai trecut cîteva luni — și iată că, în decembrie, Leonid Jabotinski ridică 183,5 kg — record mondial, cu 500 de grame mai mult decît reușise vest-germanul Rudolf Mang doar cu cîteva zile înainte! Prin urmare, valorosul sportiv sovietic a ridicat cu 7,5 kg peste recordul pe care-l obținuse în urmă cu 5 ani!

Leonid Jabotinski a avut o carieră sportivă demnă de toată lauda. El a fost primul care l-a învins pe Iuri Vlasov (la J.O. de la Tokio), cînd a cucerit medalia olimpică de aur. „Uriașul din Zaporoje" cum era pe bună dreptate numit a corectat 17 recorduri mondiale, iar recent, pe cel de al 18-lea — notați, la cei peste 35 de ani pe care-i are acum!

Ce minunat exemplu de voință și de perseverență oferă Leonid Jabotinski! El a dovedit încă o dată că cel ce muncește rațional, cu mare ardoare și pasiune este răsplătit, chiar dacă vîrsta este aceea la care mulți abandonează activitatea competițională. Și sîntem convinși că actualul recordman mondial nu și-a spus încă ultimul cuvînt.

Ion OCHSENFELD

PE GHEAȚĂ ȘI PE ZĂPADĂ

● **CONCURSUL** de sărituri cu schiurile „Turneul celor patru trambuline" a continuat cu manșa a treia, desfășurată la Innsbruck. Victoria a revenit lui **Hans-Georg Aschenbach** (R. D. Germană), cu 251,3 p (sărituri de 94 m și 96 m). Pe locurile următoare s-au situat **Hans Schmid** (Elveția) — 244,6 p și **Walter Steiner** (Elveția) — 242,9 p. Cea mai lungă săritură a concursului — 97 m — a fost realizată de Hans Schmid. Înaintea disputării ultimei manșe, în clasamentul general al competiției continuă să conducă Hans-Georg Aschenbach, cu 735,8 p.

● **CAMPIONATUL UNIONAL** masculin de patinaj viteză (la multistation), desfășurat pe patinoarul Medeo din Alma Ata, s-a încheiat cu victoria lui Aleksandr Vladimirov, student la Universitatea din Krasnoiarsk. Aleksandr Vladimirov a totalizat în cele patru probe 173,786 puncte, obținînd următoarele rezultate: 500 m: 41,26; 5 000 m: 7:26,66; 1 500 m: 2:04,77 și 10 000 m: 15:25.00.

● **NOUA PISTĂ** de patinaj viteză de la Innsbruck, pe care se vor desfășura întrecerile Jocurilor Olimpice din anul 1976, a fost dată în folosință. Cu prilejul concursului inaugural, cunoscuta campioană canadiană **Sylvia Burka** a realizat cea mai bună performanță mondială a anului în proba de 3 000 m, cu timpul de 5:12,14. Pe pista de la Innsbruck vor avea loc, în zilele de 16 și 17 februarie, campionatele mondiale rezervate sprinterilor.

● **ÎN CUPA AHEARNE** la hochei pe gheață, care are loc la Stockholm, au fost programate alte două întîlniri. Echipa London Lions a învins cu 2—1 (1—0, 1—1, 0—1) pe Dinamo Moscova, iar formația suedeză Leksand a întrecut cu 7—2 pe Soedertaelje (Suedia).

● **LA WOODSTOCK** (Canada) s-au întîlnit într-un meci internațional de hochei pe gheață echipa de tineret a orașului și o selecționată a Finlandei, care se află în turneu în Canada. Hocheiștii olandezi au obținut victoria cu scorul de 5—1 (1—0, 2—0, 2—1).

În cursul turneului său prin S.U.A., echipa de hochei pe gheață a Cehoslovaciei a jucat în orașul Saginaw (Michigan) împotriva echipei locale Gears. Iată-l, în imagine, pe atacantul **Frantisek Vyborny** (de la Dukla Jihlava) marcînd în poarta apărată de Sam Clegg.

Telefoto: A. P.-AGERPRES

Pe podiumul de la Innsbruck, cu prilejul penultimului concurs al „trofeului celor 4 trambuline", au urcat: cîștigătorul **Hans Georg Aschenbach** (R.D.G.) — în dreapta și **Walter Steiner** (Elveția) — locul 3.

Telefoto: A.P.-AGERPRES

REMARCABILE PERFORMANȚE ATLETICE ÎN 1973

Anul trecut au fost înregistrate performanțe remarcabile în concursurile de atletism. După o ultimă statistică, în anul 1973 au fost doborîte 30 de recorduri mondiale (18 la masculin și 12 la feminin). În probele de 3 000 m obstacole, 110 m g, 100 m și 200 m plat feminin, recordurile mondiale au fost corectate de mai multe ori. Marii performeri în probele masculine sînt Stones (S.U.A.), care a sărit la înălțime 2,30 m, Feuerbach (S.U.A.) — 21,82 m la aruncarea greutății și sulițașul vest-german Wolfermann (94,08 m). Atletele Zlateva (Bulgaria) cu 1:57,5 la 800 m plat și Stecher (R.D. Germană) — 10,8 pe 100 m și 22,1 pe 200 m plat sînt autoarele unor strălucite rezultate.

DERBYUL CAMPIONATULUI REPUBLICAN DE BASCHET

(Urmare din pag. 1)

nați pentru 5 faulturi. Au înscris Braboveanu 30, A. Molnar 20, Szep, Berceanu și V. Gheorghe cîte 8, Zisu 7 pentru I.E.F.S., respectiv Fl. Niculescu 17, Tüdössi 12, Măluțel 16, Chiciu și Cîmpeanu cîte 10, Bulat și Anastasiu cîte 6. Arbitrii G. Dutka și E. Sarossyi au avut o misiune foarte dificilă, de care s-au achitat bine.

POLITEHNICA CLUJ — VOINȚA TIMIȘOARA 56—53 (27—31). Întîlnirea celor două echipe angajate în lupta pentru evitarea locurilor 11 și 12 a plăcut doar datorită spectaculoaselor răsturnări de scor. În rest, a fost o partidă de slab nivel tehnic, cu numeroase răsturnare de scor, dovedită decisivă: de la 44—50, elevii antrenorului V. Mureșan au ajuns la 56—51. Procentajul aruncărilor libere: Politehnica 53 la sută (a transformat 14 din 26), Voința 55 la sută (11 din 20). Au marcat: Crăciun 2, Roman 12, Moraru 2, Moisin 16, S. Vidican 11, A. Vidican 6, Voicu 7, pentru Politehnica, respectiv Iancea 6, Viciu 19, Lup 8, Pescaru 14, Csordas 6. Au arbitrat bine I. Petruțiu și St. Grecu.

UNIVERSITATEA TIMIȘOARA — C.S.U. GALAȚI 97—75 (46—33).

RAPID — POLITEHNICA BUCUREȘTI 92—77 (50—37).

UNIVERSITATEA CLUJ — FARUL 90—80 (52—35).

Azi, de la ora 8,30 pînă la ora 17, au loc partidele ultimei etape a primului tur, după care va fi cunoscută componența grupelor 1—6 și 7—12.

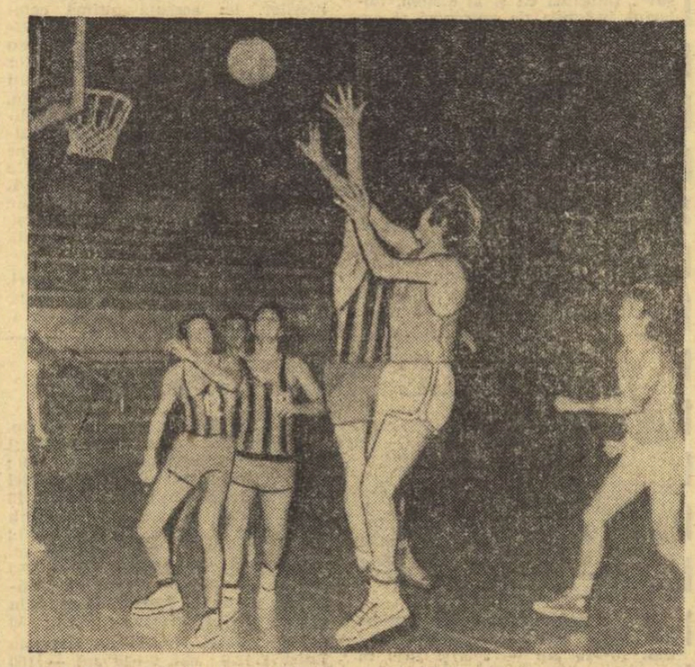

Aruncă la coș A. Molnar, *unul dintre cei mai buni jucători ai I.E.F.S.-ului în meciul cu I.C.H.F.*

Foto: Paul ROMOȘAN

OBLIGATIVITATEA TRECERII PROBELOR DE CONTROL

În urma consultării Colegiului central lărgit al antrenorilor și pe baza propunerilor făcute, Biroul Colegiului central al antrenorilor a hotărît ca jucătorii echipelor participante la divizia A să participe la probele de control, ce se vor desfășura în ziua dinaintea începerii turului 4 al campionatului, în prezența oficialilor F.R. Baschet. Sportivii care nu vor realiza baremul minim de 32 de puncte din 50 posibile (la 5 probe cu norme deja cunoscute) nu vor mai lua parte la meciuri, iar echipele care nu vor avea cel puțin 8 jucători cu baremul îndeplinit vor fi eliminate din campionat.

EXPRES fotbalistic

O AUTORITATE SCUMP PLĂTITĂ...

...este fără îndoială aceea a arbitrilor de fotbal. Pe bună dreptate, ziarul italian „STAMPA" scrie că de foarte multe ori, arbitrul de la centru ajunge în... centrul conflictelor, mai ales că în fotbalul occidental ele s-au înmulțit peste limita la care spectatorii pot rămîne indiferenți.

Pentru a obține un corp de arbitri infailibili, federația olandeză a supus pe cavalerii săi la o serie de teste cu caracter psihotehnic. Portrețul unui arbitru ieșit cu nota 10 din aceste încercări conține elemente de stoicism, hotărîre inflexibilă, desăvîrșite calități morale, excelentă pregătire fizică, cunoaștere detaliată a regulamentelor, apreciere instantanee a situației și decizie promptă fără a fi totuși pripită etc. Cele 36 de condiții sînt, într-adevăr, multe și grele. Și dacă s-ar găsi vreun arbitru care să le îndeplinească excelent pe toate, atunci de bună seamă că ar putea pretinde o soartă mai bună decît a fi săptămînal în centrul aprecierilor ostile ale spectatorilor și ale presei.

CEI MAI FERICIȚI SUPORTERI

Concursurile de pronosticuri sportive, introduse recent și în Argentina, au multă audiență, mai ales în rîndurile suporterilor echipelor de fotbal. Numărul jucătorilor crește de la o săptămînă la alta, ca atare și cîștigurile, căci mai toți participanții nutresc speranța că, odată și odată, tot vor da lovitura, cîștigînd premiul cel mare. Cei mai fericiți suporteri de fotbal din Argentina, cum îi numește un ziar din Buenos Aires pe doi dintre cei mai norocoși jucători la „TOTO", sînt Edgar René Satarin și Alfredo José Martinez, care au cîștigat sume uriașe, de trei ori consecutiv. Satarin (un funcționar de bancă, în vîrstă de 42 de ani, înfocat suporter al echipei Independiente) și Martinez (un fost fotbalist profesionist) au declarat că vor continua să joace sume mari, pînă cînd vor obține din nou premii consistente...

AL TREILEA DANEZ LA BAYERN MUNCHEN

Fotbalul danez nu are, după cum se știe, o prea mare cotă la „bursa" soccerului european. Dar, nu puțini sînt jucătorii care evoluează în echipe străine, și cu destul succes. Iată, de exemplu, că celebra echipă Bayern München, multiplă campioană a R.F. Germania, a angajat de curînd pe al treilea jucător danez în lotul său. Este vorba de **Torben Hansen**, de 22 de ani, extremă dreaptă, care a jucat pînă nu de mult la echipa Holbeek B.K. La clubul bavarez el se alătură compatrioților săi **Jonny Hansen** și **Viggo Hansen**, ambii apărători, ca și internaționalului suedez **Conny Torstensson**, care a debutat de curînd în prima echipă a lui Bayern.

UN ANTRENOR FĂCUT K.O.

Ignacio Trelles, fostul antrenor al reprezentativei mexicane și actualul conducător tehnic al echipei F.C. America din Ciudad de Mexico, a fost sancționat de către federația mexicană. Motivul: la un meci, în care echipa sa a fost învinsă cu 3—2, la un moment dat, nemulțumit de arbitraj, a intrat pe teren să-i tragă la răspundere pe conducătorul jocului, cunoscutul arbitru internațional Yamasaki, originar din Peru. Arbitrul, om cu prezență de spirit, și-a pus fluierul în buzunar și a ripostat la loviturile antrenorului Trelles. Rezultatul acestui original meci de box, în mijlocul terenului de fotbal și în fața unor tribune arhipline: Trelles a fost trimis la pămînt cu o puternică directă de dreapta, după care jocul a fost reluat cu o minge de arbitru, iar antrenorul scos cu targa de pe gazon. Ultimul episod a avut loc în fața comisiei de disciplină a federației, care l-a sancționat pe antrenorul cu o doză prea mare de temperament și l-a achitat, în schimb, pe arbitru, pe motiv de... legitimă apărare!

RETRAGEREA LUI GARRINCHA

La finele lunii decembrie, pe gazonul „Maracanei", din Rio de Janeiro, spectatorii brazilieni s-au despărțit de unul dintre cei mai renumiți jucători care au evoluat vreodată în fotbal, atacantul Marcel Francisco dos Santos, poreclit, pentru statura pirpirie și bonomia sa — Garrincha. Porecla care i-a adus renumele mondial este numele unei păsări tropicale.

Erou al campionatelor mondiale din 1958 (Suedia) și 1962 (Chile), Garrincha a debutat în fotbal, cu 20 de ani în urmă, la clubul Botafogo. După 1962, faimosul atacant a suferit un serios traumatism în cursul unui meci de campionat și a trebuit să stea multă vreme pe tușă. Fără să țină seama de starea jucătorului, clubul l-a inclus în formația care a întreprins un turneu de șase jocuri în Europa. El a putut juca numai datorită unor injecții speciale, dar starea sa s-a înrăutățit treptat și astfel a fost nevoit să părăsească marele fotbal.

PELE, BOMBELE ȘI RECLAMA!

Cu cîteva zile în urmă, agențiile de presă au anunțat că un necunoscut a tras cîteva salve de pistol în fereastra locuinței lui Pele. Celebrul jucător a declarat ziariștilor că focurile nu au avut nici un efect și că după părerea sa, este vorba de cîteva gloanțe rătăcite în geamul locuinței sale. Poliția din Santos este mai puțin optimistă și a comunicat că, de fapt, se comite un al doilea atentat asupra locuinței lui Pele, deoarece în urmă cu două săptămîni a fost găsită în curtea clădirii sale o bombă. Din fericire ambele atentate au rămas fără urmări dar cercetînd situația ziarele au făcut descoperiri senzaționale.

De un an de zile, Pele primește zilnic numeroase amenințări, cereri de bani, este șantajat de persoane necunoscute, care îl amenință cu răpirea sa și a membrilor familiei. El trăiește într-o adevărată fortăreață, casa fiind înconjurată cu un zid înalt, deasupra căruia noaptea există o rețea de înaltă tensiune. Sisteme de semnalizare sînt instalate peste tot, și supravegheate de un sistem intern de televiziune. După aprecierea ziarului **„Journal de Debatis"** nici o bancă din Brazilia nu este atît de bine păzită ca locuința lui Pele!

Desigur că o asemenea pază trebuie plătită, dar nu cu bani cîștigați din fotbal pe care acum Pele nu-i mai are în această măsură ca și în trecut, ci dintr-o serie întreagă de venituri particulare care nu au nimic comun cu sportul. El își închiriază numele diferitelor companii comerciale, astfel că brazilienii beau „cafea Pele", se rad cu „lama Pele", consumă „bomboane Pele", se îmbracă cu „vestoane Pele" și așa mai departe...

TELEVIZIUNEA DICTEAZĂ... SANCȚIUNI!

O nouă modă își face apariția în echipamentul mai mult sau mai puțin conservator al echipelor britanice. După ce numărul de pe tricou a fost trecut și pe chiloți pentru exigențele transmisiilor de televiziune, iată că numărul coboară și mai jos — pe... jambiere. Faptul ar putea fi socotit un simplu capriciu, dar el a fost cerut în mod special de către conducerea cluburilor britanice, care în procesul de căutare a vinovaților, în cazuri de răniri, poate deslușì mai ușor și să analizeze faza respectivă în benzile magnetice, pe care este imprimat filmul partidei. Deși a existat învălmășeală, la o fază, un singur picior a produs accidentul, dar prin noua manieră de așezare a numerelor jucătorilor este foarte simplu să se descopere vinovatul.

Cît de nesigur este ochiul omenesc în comparație cu aparatura electronică, rezultă din faptul că analizîndu-se un număr de eliminări dictate în campionat pentru brutalități, s-a constatat că 35 la sută din ele erau eronate, faulturile și accidentările fiind comise de alți jucători decît cei sancționați!

Pentru a-și cîștiga existența, mai ales pentru a întreține o familie numeroasă, Garrincha a trebuit să-și ascundă starea sănătății și a continuat să joace, mai întîi la Corinthians apoi la Flamengo. Valoarea sa, ca jucător, a scăzut practic la zero, fiind nevoit zadarnic să-și caute un angajament la vreunul din cluburile italiene sau franceze de categoria a doua. Nu a găsit nimic și a fost silit să se înapoieze în patrie, unde gloria numelui său l-a ajutat să poată trăi din reclame pentru cafea...

Acesta este școlarul Detlef Lange *care, aseară, la Frankfurt pe Main, a tras din urnă numele echipelor care alcătuiesc cele patru grupe ale turneului final al C.M. de fotbal.*

ULTIMELE ȘTIRI ■ ULTIMELE REZULTATE

AU FOST STABILITE GRUPELE TURNEULUI FINAL AL CAMPIONATULUI MONDIAL DE FOTBAL

Aseară, la Frankfurt pe Main, au avut loc tragerile la sorți pentru alcătuirea celor patru grupe ale turneului final al campionatului mondial de fotbal.

GRUPA A	GRUPA C
CHILE	OLANDA
R. F. GERMANIA	URUGUAY
R. D. GERMANĂ	SUEDIA
AUSTRALIA	BULGARIA
GRUPA B	**GRUPA D**
IUGOSLAVIA sau SPANIA	HAITI
BRAZILIA	ITALIA
ZAIR	POLONIA
SCOȚIA	ARGENTINA

Meciul de baraj Iugoslavia — Spania se va disputa la 13 februarie la Frankfurt pe Main.

Alte amănunte în ziarul de mîine.

TELEX ● TELEX ● TELEX ● TELEX ● TELEX

La Kulbișev s-au desfășurat recent Campionatele unionale de sărituri în apă. În proba masculină de trambulină de la 3 m, pe primul loc s-a clasat Nikolai Matkovski, urmat de Viaceslav Strahov și campionul olimpic de la München, Vladimir Vasin. La feminin, titlul a revenit Irinei Kalinina, urmată de Tamara Safonova. În proba de sărituri din turn, titlurile au fost cîștigate de Vladimir Kapirulin și Elena Emilianova.

■

În runda a 8-a a turneului de șah de la Hastings, olandezul Timman a remizat cu maghiarul Szabo. Kuzmin (U.R.S.S.) a cîștigat la Hartston (Anglia). Fostul campion al lumii M. Tal (U.R.S.S.) l-a învins pe Rellstab (R.F. Germania). Alte rezultate: Pytel (Polonia) — Stean (Anglia) ½—½; Garcia (Cuba) — Gligorici (Iugoslavia) întreruptă; Keene (Anglia) — Basman (Anglia) ½—½; Adorjan (Ungaria) — Suttles (Canada) 1—0; Benkö (S.U.A.) — Miles (Anglia) ½—½. În clasament conduce Timman, cu 6½ p, urmat de Kuzmin — 6 p, Szabo — 5½ p, Adorjan și Tal — cu cîte 5 p, Gligorici — 4½ p și o partidă întreruptă.

■

La Guayaquil se desfășoară în prezent meciul de tenis dintre echipele Ecuadorului și Republicii Sud Africane, contînd pentru „Cupa Davis" (zona Americii de Sud). După prima zi, scorul este de 2—0 în favoarea jucătorilor caspeți. Bob Hewitt l-a învins cu 6—4, 6—2, 6—4 pe Miguel Olvera, iar Ray Moore a cîștigat cu 6—2, 6—2, 6—1 jocul cu Enrique Andrave.

■

Finala Campionatului masculin de tenis al Spaniei pe teren acoperit s-a disputat la Barcelona între Jose Higueras și Juan Gisbert. La capătul unei partide spectaculoase, care a durat trei ore și jumătate, Jose Higueras a obținut o surprinzătoare victorie în cinci seturi: 6—3, 6—3, 4—6, 4—6, 6—3.

Tradiționalul concurs internațional de cros de la Charleville (Franța) a fost cîștigat la actuala ediție de atletul belgian Willy Polleunis, cronometrat pe distanța de 8 km cu timpul de 23:12. Pe locurile următoare s-au clasat francezii Boxberger — 23:17 și Kolbeck — 23:37. Vest-germanul Lusst s-a situat pe locul cinci, în 24:05.

■

Continuîndu-și turneul în R.F. Germania, echipa masculină de handbal a U.R.S.S. a întîlnit din nou la Essen formația țării gazdă. Handbaliștii vest-germani au obținut victoria cu scorul de 17—14 (12—7). Jocul a fost urmărit de peste 6 000 de spectatori.

■

Peste 5 000 de spectatori au urmărit la Nairobi meciul internațional de fotbal dintre echipa locală Abaluhya și formația vest-germană München 1860. Jocul s-a încheiat la egalitate: 1—1.

Redacția și administrația: București, str. Vasile Conta nr. 16; telefoane: centrală 11 10.05, secția corespondenți 11.51 09, interurban 72 și 286; telex: sportrom buc. 180, Tiparul „I. P. „Informația", București 40.368

108

Biblioteca municipală Tîrgu-Mureș

PROLETARI DIN TOATE ȚĂRILE UNIȚI-VĂ!

Sportul

ZIAR AL CONSILIULUI NAȚIONAL PENTRU EDUCAȚIE FIZICĂ ȘI SPORT

ANUL XXX — Nr. 7645 | 4 PAGINI 30 BANI | Luni 7 ianuarie 1974

ÎN ULTIMELE ZILE ALE VACANȚEI

CÎT MAI MULTE ÎNTRECERI ALE „CUPEI TINERETULUI"!

OBLIGAȚII NERESPECTATE

Ne-am obișnuit ca, zilnic, scrisorile sosite la redacție să ne semnaleze că pe tot cuprinsul țării au loc — continuu și în mod susținut — acțiuni sportive programate în cadrul ediției de iarnă a competiției republicane de masă „Cupa tineretului". Într-adevăr, mai ales în zilele de vacanță școlară, schiul, săniușul și patinajul, constituie preocupări centrale în activitățile elevilor. În acest fel, etapele pe asociații sportive școlare, cu întreceri pe clasă, interclase și pe ani de studiu se desfășoară în condiții relativ bune. Mai mult, forurile județene și orășenești au procedat în cîteva cazuri la inițiative demne de laudă, organizînd în unele regiuni cu profil muntos taberele de odihnă și de învățare a schiului de către elevi. În acest sens, corespondenții noștri din Arad și din Brașov ne comunică faptul că sute de tineri din învățămînt își dispută titlurile pe asociație în cadrul acestor tabere de schi, supravegheați și bine organizați de către cadre de specialitate. Comitetelele U.T.C. județene, orășenești și pe școală care au avut posibilități au venit în întîmpinarea necesităților materiale ale competiției, distribuind tinerilor sportivi schiuri, bocanci, echipament specific.

Dar, concomitent, am putut constata și o îngrijorătoare scădere a preocupărilor față de desfășurarea competiției în celelalte sectoare ale mișcării sportive de masă : sindical, cooperatist și rural. Ceea ce ne duce la concluzia că „Cupa tineretului" este susținută, în general, doar de către elevi, deși există suficiente condiții pentru organizarea unor ample acțiuni care să reunească la startul disciplinelor specifice iernii tineri salariați din întreprinderi, instituții sau cooperative meșteșugărești. Iată-ne, așadar, în situația de a consemna (așa cum, de altfel, au făcut-o și unii dintre corespondenții noștri județeni) că în multe orașe — unele de mari dimensiuni — nu se petrece nimic, aproape nimic, sau — în orice caz — mult prea puțin ca să satisfacă exigențele unei competiții sportive de nivel republican. Vina aparține, credem, atît diriguitorilor sportului de la nivelul acestor localități, cît și — sau, poate, mai ales — conducerilor de asociații sportive, comitetelor sindicatelor și organizațiilor U.T.C. din unitățile productive mai înainte amintite. Altfel spus, mobilizarea unui mare număr de tineri, asigurarea condițiilor organizatorice și materiale ale întrecerilor, popularizarea „Cupei tineretului" au mult de suferit la nivelul nucleelor de bază ale mișcării sportive.

„Atenție, start !" *într-una din curselе de săniuțe programate în* Cupa tineretului.

Aceasta fiind situația, nu putem fi de acord, în niciun caz, cu modul în care-și privesc unii dintre activiștii și unele dintre organele cu rol deosebit de important în această direcție obligațiile menite să realizeze practic și cît mai eficient „CUPA TINERETULUI".

Radu TIMOFTE

LA UNIVERSAL-CLUB...

Casa de cultură a tineretului, Universal-Club, din sectorul 3 al Capitalei... În holul mare de la intrare, la cele două mese de joc s-a desfășurat turneul final al „Cupei tineretului". Cei 22 de participanți, cîștigătorii etapei precedente, și-au disputat întîietatea cu ardoare. A cîștigat, la mare luptă, **Stan Gheorghiță**, urmat de **Dan Dragomir**, ambii elevi de la Liceul nr. 29 și tînărul muncitor **Petre Palaghiu.**

La mesele de șah continuă întrecerea celor 18 finaliști.

Iată, deci, că în cadrul acțiunilor organizate de Universal-Club au loc și concursuri, întreceri, campionate, „Cupa tineretului" fiind abordată cu mult interes. Intervine aici și inițiativa tovarășului **Nicolae Lagu**, directorul clubului, iubitor și fost practicant al sportului.

— **De fapt**, ne spunea tovarășul **Lagu, în urma competițiilor organizate la noi, în afara tenisului de masă și șahului, mulți tineri, reale talente, de pildă în fotbal, în volei, în tenis de cîmp, au fost îndrumați către diferite asociații sportive și cluburi cu secții de performanță. De altfel, așa cum se va proceda cu cîștigătorii la întrecerile din cadrul „Cupei tineretului"...**

Dumitru DUMITRESCU

Turneul divizionar masculin de baschet:

Un singur meci echilibrat: „U" Cluj-Politehnica București 87-86

Primul tur al campionatului republican de baschet s-a încheiat cu meciurile desfășurate ieri în sala Floreasca. În urma rezultatelor înregistrate timp de 11 etape, echipele au fost împărțite în două grupe valorice și își vor continua întrecerea începînd de duminică 13 ianuarie prin partidele turului secund, care se vor disputa în etape săptămînale. În grupa 1—6 s-au calificat DINAMO, STEAUA, UNIVERSITATEA TIMIȘOARA, I.E.F.S., UNIVERSITATEA CLUJ și FARUL, iar în grupa 7—12 vor evolua I.C.H.F. București, Rapid, Politehnica București, C.S.U. Galați, Politehnica Cluj și Voința Timișoara.

Iată acum rezultatele și unele amănunte asupra întîlnirilor de ieri :

C.S.U. GALAȚI — POLITEHNICA CLUJ 80—67 (43—34). Reeditînd buna evoluție din celelalte două partide ale turneului, baschetbaliștii de la C.S.U. Galați au reușit să obțină o victorie clară, pe deplin meritată, care le dă speranțe pentru evitarea locurilor 11 și 12. Întîlnirea a fost dominată în întregime de gălățeni, din rîndul cărora am remarcat din nou jocul bun prestat de **R. Martinescu** și **Magoș**, principalii realizatori ai succesului (au marcat împreună mai mult de jumătate din punctele echipei lor). De cealaltă parte, clujenii s-au străduit să cucerească cele două puncte, la fel de prețioase și pentru ei, dar s-au izbit de o apărare foarte bine pusă la punct, care greu putea fi depășită. Procentajele aruncărilor libere : C.S.U. Galați 71 la sută (a transformat 10 din 14 aruncări), Politehnica 55 la sută (11 din 20). Au marcat : Magoș 23, D. Martinescu 4, Baltag 10, R. Martinescu 34, Anton 8, Tudose 1 pentru C.S.U. Galați, respectiv Crăciun 2, Andreițu 2, Roman 2, Moraru 4, Moisin 15, S. Vidican 15, A. Vidican 20, Voicu 7. Au arbitrat bine N. Iliescu și A. Caraman.

UNIVERSITATEA TIMIȘOARA — FARUL 107—79 (50—43). Întîlnirea se anunța echilibrată. Din păcate, anticipările au fost confirmate doar în primele 15 minute, cînd scorul a avut o evoluție strînsă, iar baschetbaliștii ambelor echipe au realizat cîteva faze spectaculoase. Din min. 15, la scorul de 37—35 în favoarea timișorenilor, pe teren nu a mai existat decît o singură formație — **Universitatea** — care, beneficiind și de slaba rezistență (am putea spune chiar inexistentă) opusă de constănțeni, au înscris coș după coș. Procentajele aruncărilor libere : Universitatea 50 la sută (9 din 18), Farul 72 la sută (13 din 18). Au marcat:

D. STĂNCULESCU
A. VASILESCU

(Continuare în pag. a 2-a)

Cu toată opoziția lui Ivascenco *și* Purcăreanu, *timișoreanul* Mănăilă *(unul dintre cei mai buni jucători ai turneului) va înscrie un nou coș pentru echipa sa. Față din meciul* Universitatea Timișoara — Farul.
Foto : Paul ROMOȘAN

O REUȘITĂ DUMINICĂ DE SCHI LA POIANA BRAȘOV

POIANA BRAȘOV, 6 (prin telefon). Ca primă stațiune sportivă de iarnă, Poiana a găzduit, sîmbătă, concursuri din toate disciplinele schiului : slalom uriaș, fond și sărituri. Alpinii juniori au concurat, ca și în ajun, pe pîrtia de sub teleferic, unde, pe o pelicură dură de gheață, în două manșe a 700 metri lungime și cu 200 metri diferență de nivel, au făcut dovada unei ridicate măiestrii și a unei vocații speciale pentru probele de viteză. Pentru prima dată în acest an s-a organizat, pentru cei aproape 100 de concurenți o întrecere de slalom uriaș, ceea ce, prin definiție, presupune o viteză superioară, un control mai greu asupra schiurilor, cunoștințe tehnico-tactice deosebite și, mai ales, o abilitate specială în realizarea virajelor, cu păstrarea sau, eventual, chiar sporirea vitezei inițiale. Ca și la slalom, asistența destul de numeroasă a fost plăcut impresionată de virtuozitatea acestor copii și mai ales a cîștigătorilor, care au făcut adevărate demonstrații de îndemînare sportivă. Dintre cîștigători, în mod cu totul special, ne-a atras atenția *Nandor Szabo*, de la categoria juniorilor mari, *Aurel Albert*, de la a celor mici, iar dintre fete, *Nuți Degeratu*. Acești trei concurenți au condus ambele manșe, și-au asigurat încă din start ritmul și siguranța necesare pentru a controla întreaga desfășurare a cursei. Prin calități, ei se anunță, încă din acest debut de sezon, drept principali candidați la supremația categoriilor de vîrstă respective. Pe ansamblu, concursurile din acest sfîrșit de săptămînă, prin gradul lor ridicat de dificultate, servesc cauza schiului alpin și demonstrează (dacă mai era necesar) că juniorii și copiii se adaptează perfect și sînt dispuși la orice fel de eforturi pentru ridicarea măiestriei sportive. O mențiune specială am vrea să facem cu această ocazie pentru schiorii (băieți și fete) *Școlii sportive din Miercurea Ciuc*. Ei s-au prezentat impecabil sub raport fizic și tehnic, constituind nu numai parteneri de întrecere pentru adversarii tradiționali din Prahova și Brașov, ci adversari redutabili, greu de învins. Vigoarea, ambiția acestora ar putea fi citate ca exemplu și pentru categorii de vîrstă mai mari sau chiar pentru alte discipline sportive de iarnă.

Mihai BARA

O mare manifestare pionierească la Brașov

„AMBASADORII PRIETENIEI"

800 de copii din întreaga țară și-au dat întîlnire la Brașov și în Poiana Brașov pentru a participa la o mare acțiune pionierească denumită sugestiv „AMBASADORII PRIETENIEI".

În prima zi a acestei manifestări — sîmbătă — pionierii au făcut un prețios schimb de experiență, pe multiple planuri, după care s-au reîntîlnit la Teatrul de Stat pentru a asista la un spectacol artistic susținut de ansamblul „Crai nou" al Casei pionierilor din Brașov.

Duminică dimineață, ambasadorii tineretului din toate județele țării și municipiul București au urcat la Poiana Brașov pentru a participa la o suită de acțiuni sportive. Au avut loc dispute interesante la patinaj, săniuțe și schi. În continuare, tinerii oaspeți ai Poienii au asistat la o demonstrație de patinaj artistic, la care și-au adus contribuția cei mai mici sportivi ai clubului Dinamo Brașov și, de asemenea, au urmărit săriturile spectaculoase cu schiurile de pe trambulină ale unor tineri din Brașov. Cu vii aplauze a fost primită sosirea ștafetei pe schiuri „Săgeata albă" venită de la Predeal, Rîșnov, Zărnești, Bran, Sinpetru și Săcele, care a adus tinerilor oaspeți mesajul pionierilor din județul Brașov.

Întreaga acțiune, organizată de Consiliul Național al Organizației Pionierilor, a fost dedicată celei de a 30-a aniversări a eliberării țării de sub jugul fascist și împlinirii unui sfert de veac de la crearea Organizației pionierilor.

Carol GRUIA, coresp. județean

(Continuare în pag a 2-a)

CUM SE ÎNDEPLINESC . PREVEDERILE HOTĂRÎRII PLENAREI C.C. AL P.C.R. DIN 28 FEBRUARIE — 2 MARTIE 1973 ?

ÎN JUDEȚUL BACĂU

BAZA MATERIALĂ ÎN CONTINUĂ CREȘTERE STIMULEAZĂ PROGRESUL ACTIVITĂȚII SPORTIVE

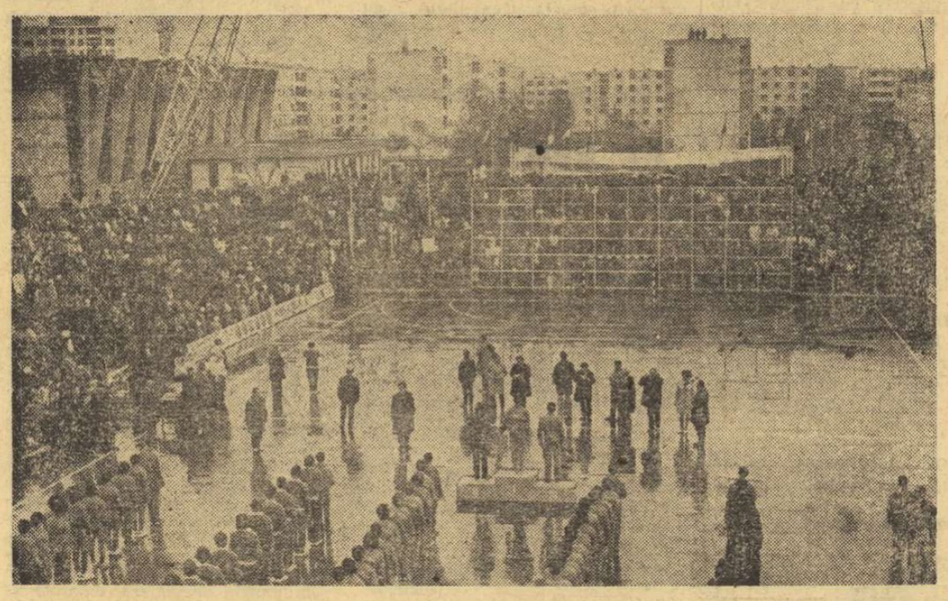

Aspect de la festivitatea de închidere a competiției internaționale de handbal „Cupa țărilor latine", desfășurată anul trecut pe frumoasa arenă din municipiul Gh. Gheorghiu-Dej

• Sprijin substanțial și eficient din partea organelor locale de partid și de stat • Preocupări sporite pentru amenajarea de baze sportive în cadrul școlilor, pe lîngă întreprinderi și instituții, la sate

Bacăul este unul dintre județele care se bucură de o bună apreciere pentru realizările dobîndite în domeniul educației fizice și sportului. Determinantă, desigur, în privința lor a fost și rămîne puternica și neîntrerupta dezvoltare economico-socială a acestui județ, fără de care activitatea sportivă n-ar fi beneficiat de condițiile necesare progresului ei atît de sensibil din ultimii ani. Dar, în bună măsură, dimensiunile acestui progres au fost și continuă să fie favorizate de înțelegerea pe care o dovedesc față de fenomenul sportiv, de sprijinul substanțial pe care i-l acordă organele locale de partid și de stat — începînd de la cele județene pînă la cele din comune — **de interesul crescînd pe care îl manifestă instituțiile și organizațiile obștești cu atribuții în domeniul sportului, de pasiunea și străduințele depuse de majoritatea celor ce slujesc mișcarea sportivă.**

Rolul tuturor acestor factori locali a devenit cu atît mai important și mai activ în ultimul an, după apariția Hotărîrii Plenarei C.C. al P.C.R. cu privire la dezvoltarea continuă a educației fizice și sportului, document de mare însemnătate, ale cărui prevederi au fost chemați să le dea viață.

Măsurilor politico-organizatorice luate imediat după apariția acestei Hotărîri le-a urmat o susținută activitate pentru realizarea unor acțiuni practice în spiritul sarcinilor trasate prin importantul document de partid, acțiuni a căror desfășurare și eficiență au fost atent urmărite, făcînd obiectul unor temeinice analize din partea organelor de partid și de stat locale, la toate nivelele, ca și al unei mai recente ședințe a Consiliului județean al Frontului Unității Socialiste.

După cum s-a desprins și cu prilejul acestor dezbateri, realizări remarcabile s-au obținut îndeosebi în privința dezvoltării bazei materiale destinate educației fizice și sportului, capitol la care — cu ani în urmă — județul Bacău era net deficitar.

Eforturile mai mult decît meritorii depuse în ultimii ani pentru diminuarea acestei rămîneri în urmă față de necesitățile actuale au fost sporite în 1973, după apariția Hotărîrii de partid, din considerentul logic că activitatea sportivă de masă și de performanță nu poate fi suficient de stimulată în creșterea ei, nu poate da rezultatele superioare ce i se pretind fără o bază materială corespunzătoare.

Intervenția Comitetului județean de partid și a Consiliului popular județean s-a dovedit, în acest sens, extrem de binevenită, hotărîrile elaborate — care stabileau sarcini precise pentru organele și organizațiile în subordine — determinînd o vie efervescență în întreg județul, o preocupare mult sporită pretutindeni pentru amenajarea de noi baze sportive, sau reamenajarea, repararea și buna întreținere a celor existente.

CONDIȚII BUNE ÎN MAREA MAJORITATE A ȘCOLILOR

Deosebit de pozitiv este faptul că această amplă acțiune — care a necesitat cheltuieli destul de restrînse, lucrările efectuîndu-se, în principal prin munca patriotică plină de entuziasm a numeroșilor iubitori ai sportului — **a fost orientată spre unitățile de bază : școli, întreprinderi și instituții, sate.**

Atenția prioritară acordată școlilor a făcut ca, **la ora actuală, în marea lor majoritate ele să dispună de baze sportive — simple sau complexe — care asigură desfășurarea în bune condiții atît a orelor de educație fizică, cît și a activității sportive de masă.**

În municipiul Gh. Gheorghiu-Dej, spre exemplu, **toate școlile generale și liceele** — cu excepția, deocamdată motivată, a Liceului nr. 2 — **au**

Constantin FIRANESCU

(Continuare în pag. a 2-a)

ÎN DIVIZIA DE HOCHEI

STEAUA, DINAMO ȘI I.P.G.G. ÎNVINGĂTOARE ÎN MECIURILE DE IERI

La București, Galați și Miercurea Ciuc, Divizia națională de hochei a programat ieri partidele unei noi etape a acestei competiții. Desfășurate, în general, sub semnul echilibrului de forțe, întîlnirile au prilejuit meciuri frumoase și interesante, în care favoritele au reușit să se impună. Lidera seriei de elită a campionatului național, Steaua, a cîștigat la Galați, iar principala sa urmăritoare în clasament, Dinamo, a reușit — de asemenea — o victorie la Miercurea Ciuc. Formația bucureșteană I.P.G.G. a adus prima înfrîngere echipei studenților clujeni, Agronomia, deschizînd lupta pentru supremație în grupa secundă a întrecerii.

Iată scurte relatări de la întîlnirile de ieri :

DUNĂREA — STEAUA
0—5 (0—1, 0—1, 0—3)

Partida a adus în tribunele patinoarului artificial din Galați peste 1 000 de spectatori care au urmărit un joc de bun nivel tehnic, rapid, presărat cu multiple faze spectaculoase. Deși au dominat, liderii campionatului au întîmpinat o rezistență puternică din partea formației locale, trebuind să depună eforturi serioase pentru a învinge. După 40 de minute, Steaua conducea doar cu 2—0 și contraatacurile gălățenilor puneau de fiecare dată în pericol poarta apărată de Netedu. Dar, la rîndul lor, localnicii au avut în portarul Huțan un adevărat „înger păzitor", autor al multor intervenții deosebit de inspirate. În ultimele 20 de minute oaspeții reușesc să se impună parafînd un scor care oglindește diferența de valoare de pe teren.

Au marcat : Ioniță (2), Kemenessy, Herghelegiu și Mircioiu.

Au condus A. Balint și P. Kedves (M. Ciuc).

SPORT CLUB M. CIUC — DINAMO
3—11 (2—4, 0—0, 1—7)

Localnicii au rezistat onorabil două reprize în fața campionilor, reușind dese momente de joc egal și chiar de dominare în fața unei echipe cu mari individualități. Repriza a doua, albă ca rezultat, a oferit o luptă de cea mai mare frumusețe, presărată cu faze care au ridicat în picioare tribunele arhipline ale patinoarului artificial din Miercurea Ciuc.

Dar, cu această încleștare s-au terminat și resursele fizice ale gazdelor. În ultima treime dinamoviștii au zburdat pe gheață înscrînd un gol după altul și arătînd că un meci de hochei are — potrivit regulamentului — trei reprize...

Au marcat : Bandas (3), Pană (2), Moiș, Axinte, Costea, V. Huțanu, Florian, Gh. Huțanu, respectiv, **Pop, Kedves, Csasar.**

Au arbitrat : M. Preșneanu și O. Barbu (București). Doru Tureanu, accidentat (luxație de umăr), nu va juca în partida revanșă.

I.P.G.G. — AGRONOMIA CLUJ
5—3 (0—1, 3—0, 2—2)

Echipele și-au împărțit perioadele de dominare dar nu și finalizarea acțiunilor de atac. În timp ce clujenii au ratat foarte multe ocazii de a înscrie, bucureștenii au știut să le fructifice, asigurîndu-și un avans de goluri care le-a permis să joace foarte deconectați.

Avînd în Mantea un inspirat realizator, I.P.G.G. reușește să aducă Agronomiei prima înfrîngere în campionat și să înscrie două puncte deosebit de prețioase.

Au marcat : Mantea (3), Marian și Dumitru, respectiv, **Texe, Csedö și Borbath.**

Au condus **Gh. Mureșan și C. Ștefănescu** (București).

Astăzi au loc partidele revanșă.

Cu excelenta sa tehnică de cross, Ștefanov (nr. 4, I.P.G.G.) rezolvă favorabil acest duel direct.

„CUPA SPERANȚELOR" LA PATINAJ A EVIDENȚIAT NUMEROASE TALENTE

TUȘNAD, 6 (prin telefon). — Din cauza frigului care persistă aici, mai ales în cursul dimineții, cînd mercurul termometrului coboară la minus 20 de grade, juriul de arbitri a amînat cu cîteva ore startul ultimei reuniuni a competiției republicane de patinaj viteză **„Cupa Speranțelor".** Spre ora prînzului, cînd gerul s-a mai muiat și razele soarelui și-au făcut apariția în depresiunea de pe Valea Oltului, micii patinatori au apărut pe „inelul" de gheață. Totuși, gerul a constituit în continuare un adversar neînduplecat, atît pentru concurenți cît mai ales, pentru arbitri, care au asigurat în aceste condiții dificile desfășurarea ritmică a probelor din programul de duminică.

Confirmînd bunele aprecieri, favoriții au... încălzit pe temerarii spectatori, părinții concurenților și școlari aflați la Tușnad în vacanță, obținînd rezultate mai mult decît mulțumitoare pentru acest început de sezon. Sibienii **Carmen Dragoman** și **Ion Opincaru**, bucureșteanul **Nicolae Terzeanovici**, mureșencele **Iudith Balint** și **Ibolya Szatmari**, brașoveanul **Radu Neculicoiu** și clujeanul **Marius Nona** au ținut, și au reușit, să urce din nou pe podiumul laureaților. Și dacă nici unul dintre ei nu a putut stabili vreun nou record, de

Traian IOANIȚESCU

(Continuare în pag. a 2-a)

UN EXCELENT CONCURS AL CELOR MAI MICI SCRIMERI

Bucureștenii și-au desemnat reprezentanții la finalele campionatelor republicane de juniori mici [pînă la 14 ani]

Calificativul „excelent" primului concurs de scrimă al anului ! Simbătă și duminică, în sala C.P.M.B., de sub tribuna centrală a stadionului Republicii din Capitală, cei mai mici scrimeri, cei care vizează un loc în finala campionatelor republicane ale juniorilor pînă la 14 ani, și-au desemnat fruntașii. Mai întîi băieții, după aceea fetele.

A fost un concurs reușit, și pe plan organizatoric, și sub aspectul pregătirii foarte tinerilor trăgători, fapt care denotă o muncă pasionantă din partea unor antrenori (**Cornel Pelmuș, Elena Bejan, Tănase Mureșanu, Gheorghe Alexe, Constantin Ciocirlie, Jacques Istrate, Zoltan Gered, George Burlea** etc.), o parte dintre ei la începutul activității, alții în schimb după ce au dat cu generozitate scrimei decenii întregi de pasiune și strădanii, cum este cazul neobositului maestru **Angelo Pelegrini**. Mai mult, ceea ce este demn de relevat : apreciatul antrenor a adus în familia tehnicienilor și pe fiul său, cu care lucrează cot la cot. Un frumos exemplu de devotament față de sport !

Concursul în sine a însemnat — în cazul probei de floretă băieți — un succes prestigios pentru reprezentanții clubului Steaua, clasați în primele trei locuri : **Bogdan Nicolau** cu 5 victorii (5—2 la Păunescu, Chitaru și Chiculiță, 5—3 la Presură și 5—4 la Oancea), **Dan Chitaru** cu 3 victorii (14:21) și **Gabriel Presură** cu 3 victorii (17:18). Au urmat în clasament, pe locul 4, **George Oancea** de la C.P.M.B., cu 2 victorii, și apoi doi reprezentanți ai Progresului, **Alexandru Chiculiță** și **Spiru Păunescu**, cu cîte o victorie.

Din cei 25 de concurenți, cîte 6 au reprezentat clubul Progresul și C.S. Școlar, 4 au fost de la Steaua, cîte 3 de la Viitorul și C.P.M.B., 2 de la „Cutezătorii" și unul de la Școala sportivă nr. 1.

Pentru finala pe țară, care se va desfășura simbătă și duminică la București, s-au mai calificat — în afara celor 6 finaliști — alți 7 mici trăgători și anume : **Gabriel Buduru** (Viitorul), **Sorin Vilcu** (Steaua), **Florin Păunescu** și **Viorel Mocanu** (Progresul), **Gheorghe Lazăr** și **Adrian Tican** (C.S.S.) și **Mihai Teslaru** (CPMB).

În proba rezervată floretistelor, pe locul I s-a situat — conform așteptărilor — **Laurența Vlădescu** de la Școala sportivă nr. 1, de asemenea nelnvinsă în turneul final de 6. În continuare, clasamentul s-a conturat astfel : 2. **Cristina Sintilaru (Șc. sp. 1) 4 v., 3. Liliana Niculiță (Șc. sp. 1) 3 v., 4. A. Stancu (Progresul) 2 v., 5. J. Băbaru (Viitorul) 1 v., 6. F. Trut (Progresul) 1 v.**

În cazul micilor floretiște, cele mai multe concurente au prezentat Viitorul (7), Școala sportivă nr. 1 (6) și Progresul (2). În schimb, nici o sportivă de la clubul „cravatelor roșii" din Capitală — „Cutezătorii"...

Și în proba feminină de floretă, alături de cele 6 finaliste, pentru finala „națiunalelor" de la sfîrșitul acestei săptămîni s-au mai calificat încă două concurente și anume **Luiza Krateyl** de la I.E.F.S. și **Angela Popa** de la Viitorul. O notă bună pentru alte două necalificate, **Cristina Cosma** și **Florina Munteanu**, ambele de la Viitorul, mezinele concursului, care după numai 3—4 luni de activitate pe planșă promit, chiar în acest an, să se detașeze în concursurile pentru copii. În acest sens, ar fi dorit ca — așa cum s-a întîmplat și în anii precedenți — cluburile din Capitală cu secții de scrimă să nu aștepte doar concursuri oficiale, ci să inițieze, la rîndu-le, întreceri cu caracter amical, excelentă modalitate de a menține într-o activitate continuă cît mai mulți componenți ai secțiilor. Recomandația se adresează mai ales acelor cluburi care au condiții de organizare a unor asemenea întreceri — Steaua, Progresul, I.E.F.S., Cutezătorii...

Tiberiu STAMA

Laurența Vlădescu, elevă în clasa a 7-a a Școlii generale nr. 1, radiază după frumosul ei succes de duminică — locul I, neînvinsă — în turneul micilor floretiste ale Capitalei... Foto : Paul ROMOȘAN

TRISTEȚE ÎN SEMENIC...

SEMENIC (prin telefon). Complexul turistic Semenic, bine cunoscut bănățenilor, continuă să atragă sute de amatori de turism și schi. Aici te întîmpină o atmosferă de stațiune montană, în toată puterea cuvîntului, cu cabane confortabile și cu o alimentație corespunzătoare. În această privință, tovarășul **Vasile Rasovan**, responsabilul complexului, merită toate aprecierile.

Pe numeroasele pîrtii ale Semenicului am întîlnit în aceste zile de vacanță o voioșie tinerească molipsitoare, în ciuda unor perioade cu ceață și chiar cu viscol ; un fel de mic avertisment pentru cei care s-au încumetat să se lanseze pe pîrtii. Am văzut la lucru pe elevii Școlii sportive din Reșița, care activează în secția de schi. Două grupe de inițiere și începători, copii între 10—12 ani. Profesoara **Doina Schweiger** ne mărturisea că are speranțe de promovare pe planul performanței a cel puțin 20 dintre cei peste 30 de elevi veniți în tabără. Printre cei vizați — **Nicoleta Isvernicenau, Traian Suciu, Liviu Balătescu, Eugeniu Fici, Mircea Mutașcu** ș.a. Primul examen va fi pe 8 ianuarie, cînd se organizează concursul de închidere al taberei...

Cu același interes, prof. **Emilia Șova** și **Cîrstea Nicolin** de la Școala generală nr. 22 din Timișoara inițiază pe cele 17 eleve ale lotului de baschet în tainele alunecatului pe zăpadă, ca un sport complimentar în pregătire.

Pasiune am întîlnit și la alți profesori de educație fizică prezenți în Semenic cu elevii lor.

★

Totul ar fi bine și frumos, privind lucrurile la prima lor înfățișare. Dar, stînd de vorbă cu diferite persoane cu funcții în cadrul complexului, am rămas surprinși să aflăm că în Semenic n-a avut loc pînă acum nici un concurs de schi !... Am aflat că prima zăpadă bună pentru schi a căzut încă din octombrie anul trecut. O.J.T. Caraș-Severin a organizat atunci „Balul primei zăpezi". Oare nu se putea organiza — tot atunci — și primul concurs de schi ?...

Mai mult : **deschiderea sezonului sportiv de iarnă, care trebuia să aibă loc pe 6 ianuarie, s-a amînat cu o săptămînă, deoarece secțiile de performanță ale unor școli și cluburi se găsesc la Sinaia și Vatra Dornei !? Cît despre „Cupa tinereților", nimeni nu știe nimic, aici, la Semenic...**

La clubul Complexului există o activitate non-stop. În aceeași sală se joacă tenis de masă (inscrierile se fac cu o anticipație de 1—2 zile), biliard, șah, table, realizîndu-se un veritabil vacarm. Activitatea plină, dar nici un concurs de tenis de masă...

În cadrul complexului nu există un reprezentant care să răspundă de organizarea activității sportive. Singură, responsabila de club, tovarășa **Nicoleta Gruescu**, foarte bine intenționată, de-abia reușește să potolească larma din club, darmite să se ocupe cu organizarea de concursuri și excursii...

Aceasta, în timp ce natura este extrem de generoasă. Pîrtii cu o zăpadă excelentă, tineret dornic să schieze. Ce face însă O.J.T.-ul ? Ce face C.J.E.F.S. Caraș-Severin ? Din colaborarea lor s-ar putea realiza un alt aspect sportiv în stațiune. Fiindcă se face încă foarte puțin pentru ca Semenicul să intre — din toate punctele de vedere — în circuitul stațiunilor montane de frunte ale țării !

Petru ARCAN

ANTRENORI ROMÂNI DISTINȘI CU DIPLOMA „PAUL TISSANDIER"

În fiecare an F.A.I. atribuie, celor care prin activitatea lor au adus un aport deosebit la dezvoltarea sporturilor aeronautice, Diploma „Paul Tissandier". Cea de a 66-a Conferință a F.A.I. a acordat această distincție antrenorilor români Paul Manu — planorism și Ion Roșu — parașutism pentru rezultatele remarcabile obținute de-a lungul carierei lor sportive.

PAUL MANU (planorism)

● Născut în 1923, efectuează primul zbor cu planorul în 1941 ● Urmează școala de zbor cu motor devenind pilot în 1943 ● După absolvirea cursurilor de instructori planoriști în 1949, se ocupă de instruirea elevilor școlii de zbor fără motor ● Continuă activitatea de performanță și își înscrie de 3 ori numele pe lista recordmanilor naționali ● Are la activ peste 2 800 de ore zbor ● Maestru al sportului în 1966 ● Deținător al insignei „C" de aur cu un diamant acordată de F.A.I. în 1962 ● Arbitru F.A.I. din 1964 ● Antrenor al lotului național ● În prezent, șeful sectorului de zbor fără motor din cadrul aeroclubului „Aurel Vlaicu" București.

ION ROȘU (parașutism)

● Născut în 1933, execută prima lansare cu parașuta în 1952 ● În același an absolvă cursurile școlii de instructori parașutiști ● De-a lungul a peste două decenii de activitate competițională a efectuat 2 503 salturi și și-a înscris numele de 45 de ori pe lista recordmanilor naționali și de 5 ori pe cea a recordmanilor mondiali ● Maestru al sportului în 1959 și maestru emerit al sportului în 1966 ● Deținător al insignei F.A.I. de aur cu 1 și 2 diamante în 1966 și cu 3 diamante în 1968 ● Arbitru F.A.I. în 1969 ● Antrenor emerit în 1971 ● Distins cu Medalia „Meritul sportiv" cl. I în 1971 ● În prezent este antrenor al lotului național.

TURNEUL DIVIZIONAR MASCULIN DE BASCHET

(Urmare din pag. 1)

Minișcă 6, Rocsin 8, Munteanu 6, Mănăilă 26, Minius 22, Czmor 15, Weber 4, Cîmpeanu 20 pentru Universitatea, respectiv V. Ion 2, Racoviță 6, Ivascenco 26, Pașca 6, Purcăreanu 20, Caraion 2, Spînu 17. Au arbitrat bine C. Negulescu și E. Sarossy.

UNIVERSITATEA CLUJ — POLITEHNICA BUCUREȘTI 87—86 (40—42). După cum începuse partida, era clar că favoriții — baschetbaliștii de la „U" (fără Demian în formație) — nu vor avea probleme în realizarea victoriei. Însă, spre surprinderea generală, bucureștenii au avut o puternică revenire, evoluția lor constituind o plăcută surpriză. Elevii noului antrenor M. Vasilescu au dorit să se reabiliteze cu orice preț după insuccesul din partida cu Rapid, reușind acest lucru printr-un joc sigur în apărare și printr-o eficacitate ridicată în atac. De altfel, din min. 16, cînd scorul era favorabil clujenilor cu 38—24, baschetbaliștii de la Politehnica au remontat handicapul, au egalat, luînd la rîndul lor inițiativa, conducînd uneori și la o diferență de 14 puncte (62—48, în min. 27). Această spectaculoasă răsturnare de scor s-a datorat, în special, faptului că bucureștenii au dovedit o mare putere de luptă, ei fiind în majoritatea situațiilor primii la minge, iar **Szell** și **Molin** din nou în „mînă". Într-un final foarte disputat, jucătorii de la Politehnica nu au izbutit să-și păstreze avantajul, comițînd cîteva greșeli, mai ales în atac, decisivă fiind aceea a lui Rusu din ultimele secunde, la scorul de 87—86, cînd acesta a pasat mingea unui adversar (!). Procentajele la aruncări libere : „U" 75 la sută (15 din 20), Politehnica 83 la sută (10 din 12). Au marcat : Rührig 22, Zdrenghea 19, Roman 24, Nagy 8, Schuller 14 pentru „U", respectiv Szell 28, Krisbai 2, Șerbănescu 8, Dudescu 10, Anghel 2, Molin 28, Rusu 8. Au arbitrat bine I. Dinescu și St. Grecu

I.C.H.F. — RAPID 91—60 (48—33). Baschetbaliștii de la I.C.H.F. și-au amintit probabil că au deținut cîndva locul 4 în campionatul țării și au evoluat mai aproape de valoarea lor decît în meciurile anterioare. Rapid, în schimb, a dezamăgit, cedînd net. Supărătoare, însă, „maniera" în care au înțeles să-și apere șansa unii dintre jucătorii tineri ai formației feroviare : Vlădescu a lovit cu pumnul (!) un adversar, Simulescu a protestat în repetate rînduri la deciziile arbitrilor. Ei au fost sancționați cu eliminare și, respectiv, greșeală tehnică, dar sîntem convinși că gestul lui Vlădescu îi va atrage o pedeapsă aspră. Cît privește aportul propriu-zis al acestor așa-zise talente, cîteva date vor fi edificatoare : Vlădescu a aruncat la coș, din acțiune de 12 ori și a înscris doar de două ori (!), iar Simulescu a ratat toate cele trei încercări... Comentariile sînt de prisos. Au înscris Dikay 9, Bulat 14, Fl. Niculescu 5, Măluțel 16, Anastasiu 10, Chiciu 17, Cîmpeanu 18, Andreescu 2 pentru I.C.H.F., respectiv Cr. Popescu 12, Predulea 12, Vintilă 13, Tursugian 8, Bulancea 5, Florea 2, Vlădescu 8. Au arbitrat bine M. Rizea și A. Atanasescu.

STEAUA — I.E.F.S. 102—74 (53—31). Buna evoluție a studenților în partidele precedente promitea o dispută echilibrată în acest meci în care steliștii evoluau fără Tarău și se aflau după eșecul suferit în întrecerea cu Dinamo. Dar nu a fost așa, pentru că baschetbaliștii de la I.E.F.S. au dovedit că sînt prea fragili pentru a susține o dispută în fața unei echipe ca Steaua, superioară ca talie, tehnică și experiență. Învingătorii au condus de la început în mod categoric, iar învinșilor le-a lipsit tocmai ambiția de a suplini prin luptă handicapul de care aminteam mai sus. Au înscris Oczelak 34, Cernat 21, Ioneci 18, Pîrșu 10, Savu 7, Poleanu 6, Dumitru 6 pentru Steaua, respectiv Braboveanu 21, Nagy 12, Zisu 7, L. Molnar 7, Dumitru 1, Szep 6, A. Molnar 8, Berceanu 10, Chircă 2. Au arbitrat bine I. Petruțiu și N. Iliescu.

DINAMO — VOINȚA TIMIȘOARA 110—66 (51—32).

CLASAMENT

1. Dinamo	11	11	0	1072-760	22
2. Steaua	11	10	1	997-789	21
3. „U" Timișoara	11	9	2	891-780	20
4. I.E.F.S.	11	8	3	919-809	19
5. „U" Cluj	11	7	4	859-787	18
6. Farul	11	5	6	803-878	16
7. I.C.H.F.	11	4	7	780-797	15
8. Rapid	11	3	8	790-907	14
9. Polit. Buc.	11	3	8	777-863	14
10. C.S.U. Galați	11	2	9	813-994	13
11. Polit. Cluj	11	2	9	665-803	13
12. Voința Tmș.	11	2	9	688-887	13

ÎN „CUPA MUNICIPIULUI BUCUREȘTI" LA HANDBAL — SENIOARE

VINE CINE VREA, JOACĂ CINE POATE

Cînd a inițiat „Cupa municipiului București" la handbal, Comisia de specialitate din cadrul C.M.E.F.S. a avut, fără doar și poate, intenția de a oferi echipelor divizionare din Capitală (A, B, de juniore și juniori) o competiție utilă, care să le asigure un număr ridicat de jocuri pînă la debutul (sau reluarea) campionatelor. Și intenția organizatorilor acestei cupe s-a dovedit de bun augur pentru majoritatea formațiilor. Dar la echipele de senioare lucrurile se schimbă...

În primul rînd, din excesul de zel al celor care au inițiat competiția, în întrecerile senioarelor au fost cooptate nu mai puțin de 8 echipe (în timp ce la seniori, juniore și juniori participă doar cîte 5), fapt care a dus la lungirea exagerată a etapelor-fulger, desfășurate de-a lungul a 8 ore !! Și ce fel de turneu fulger mai poate fi acela în care o echipă ajunge să stea în... tribună două ore, sau să susțină cel dintîi meci la ora 14 și cel de-al patrulea la ora 21,30 ?!

În această situație, primele trei etape ale competiției, desfășurate în lunile noiembrie și decembrie n-au reușit decît să obosească excesiv echipele, să tracaseze jucătoarele și să ofere publicului (optimist la început) partide de nivel tehnic îndoielnic.

Ieri după-amiază, cînd s-au desfășurat întîlnirile celei de-a IV-a etape a competiției, ne-am dus din nou la sala Progresul, sperînd că vom putea urmări, în fine, cîteva meciuri adevărate. Dar ne-am înșelat și de această dată...

La ora 14, cînd a început jocul Confecția-Voința, la fluierul unui singur arbitru, Voința a trimis în teren doar 6 jucătoare. Pentru că numai atîtea veniseră ! Cei 40—50 de spectatori prezenți în tribune aveau toate motivele să fie nemulțumiți, mai ales că, în frigul din sală, nu puteau asista măcar la niște faze care să-i... încălzească. Dar, iată că timpul s-a scurs : la Voința a sosit și cea de a șaptea jucătoare, iar caloriferele sălii au început să funcționeze. După primul meci, și-a făcut apariția încă un cavaler al fluierului (cineva a spus : „Se mai întîmplă !") și existau toate premisele pentru începerea celei de a doua partide în condiții excelente. În loc de două echipe, însă, pe teren a apărut una singură, Progresul, care ne-a delectat timp de 15 minute cu un antrenament în toată legea, la două porți... Formația adversă, I.E.F.S., absentă, fiind plecată în turneu peste hotare. Oare organizatorii nu știau din timp acest lucru ?

În sfîrșit, după nedoritul antract, au urmat cîteva partide ; cu loturi complete și arbitri.

Horia ALEXANDRESCU

„CUPA SPERANȚELOR" LA PATINAJ A EVIDENȚIAT NUMEROASE TALENTE

(Urmare din pag. 1)

vină este numai gerul tălos din timpul concursului.

Nu au lipsit nici surprizele. Astfel, Cornel Munteanu (Șc. sp. M. Ciuc) Mihail Marian (Dinamo Brașov), Eva Molnar (Șc. sp. M. Ciuc), Mihaela Timiș (Agronomia Cluj) și Iosif Moldovan (Șoimii Tușnad) s-au clasat înaintea unor parteneri care emiteau pretenții la un loc fruntaș. Se cuvine să subliniem munca depusă de cadrele tehnice ale secțiilor de patinaj de la **Școala sportivă Miercurea Ciuc, Mureșul Tîrgu Mureș, Școala sportivă Sibiu, Agronomia Cluj și Dinamo Brașov** care au demonstrat la acest concurs că pornesc în noul sezon cu o bună producție de viitori performeri. Se cuvine să amintim, în treacăt, și de o serie de sportivi mai puțin cunoscuți în arena patinajului de performanță, cum sînt T. Faraoneanu, A. Biblia, St. David (Șoimii Tușnad), Gabriela Cherteș, Emil Mureșan și Dorin Neamțu (Olimpia Cluj) care, deși la prima lor evoluție într-un concurs cu caracter republican, au dat dovadă de frumoase perspective.

Ultimele rezultate ale **„Cupei Speranțelor" : cat. 15—16 ani — 1500 m fete : 1. Carmen Dragoman (Șc. sp. Sibiu) 3:02,0,** 2. Ileana Tompoș (S. C. M. Ciuc) 3:07,3, 3. Agneș Rusz (S.C.M. Ciuc), 3:07,8 ; **3000 m băieți : 1. N. Terzeanovici (Constructorul Buc.) 5:42,4,** 2. C. Munteanu (Șc. sp. M. Ciuc) 5:54,3, 3. M. Marian (Dinamo Brașov) 5:55,2 ; **cat. 13—14 ani — 1000 m fete : 1. Iudith Balint (Mureșul Tg. Mureș) 2:06,6,** 2. Eva Molnar (Șc. sp. M. Ciuc) 2:13,9, 3. Marcela Duță (Șc. sp. 2 Buc.) 2:14,6 ; **1000 m băieți : 1. I. Opincaru (Șc. sp. Sibiu) 1:18,2,** 2. Z. Adorjani (Mureșul Tg. Mureș) 1:55,2, 3. I. Moldovan (Șoimii Tușnad) 1:57, 8. **Iată clștigătorii celorlalte probe :** cat. 11—12 ani — **300 m fete : Tereza Costache (Constructorul Buc.)** 36,7 ; **300 m băieți — R. Neculicoiu (Dinamo Brașov) 34,0 ;** cat. 9—10 ani — **200 m fete : Ibolya Szatmari (Mureșul Tg. Mureș) 25,8 ; 200 m băieți : M. Nona (Agronomia Cluj) 27,8 ;** cat. 7—8 ani — **100 m fete : Cătălina Bordei (Dinamo Buc.) 19,2 ; 100 m băieți : A. Fulea (Șc. sp. Sibiu) 13,8.**

O REUȘITĂ DUMINICĂ DE SCHI LA POIANA BRAȘOV

(Urmare din pag 1)

REZULTATE TEHNICE : *juniori mici :* 1. M. Weber (L.E.S. Predeal) 95,8 ; 2. D. Frățilă (L.E.S. Predeal) 99,1 ; 3. D. Unkrop (Dinamo) 102,4 ; *juniori mari :* 1. Nuți Degeratu (L.E.S. Predeal) 85,7 ; 2. D. Müler (L.E.S. Predeal) 86,4 ; 3. A. Verharzi (Steagul roșu) 87,6 ; *juniori mici :* 1 .A. Albert (St. roșu) 101,8 ; 2. R. Bușțiuc (L.E.S. Predeal) 103,1 ; 3. C. Pall (Șc. sp. M. Ciuc) 104,8 ; *juniori mari :* 1. N. Szabo (Dinamo) 89,3 ; 2. M. Barbu (Brașovia) 91,0 ; 3. I. Șerban (C.S. Sinaia) 92,4.

★

Pe aceleași pîrtii din apropiere, fondiștii s-au întrecut duminică în tradiționala și apreciata probă a ștafetelor, competiție colectivă, care demonstrează publicului prezent virtuți individuale în comparație, oferite de startul simultan al mai multor schiori. Ștafeta este deosebit de gustată și pentru că — întocmai probelor de fond din atletism — oferă prilejul unor confruntări tactice între schimburile individuale și între echipe. Proba ne-a dat ocazia să asistăm la repetate inversări de clasament între schimburile de ștafetă, datorate atît dispoziției deosebite manifestate de cîțiva participanți, cît și unor defecțiuni de material provocate de starea foarte dură a zăpezii. În proba juniorilor, de pildă, încă de la schimbul I, concurentul *V. Rucăreanu* (Dinamo) și-a rupt un schiu. Înlocuirea necesitînd întîrzieri, cu tot efortul excepțional al colegului de echipă *F. Forico* (care a stabilit și recordul categoriei) ștafeta dinamovistă nu a mai putut recupera, clasîndu-se, în final, pe locul III. Cu toate acestea, este corect să amintim combativitatea deosebită, forma constantă și apropiată a tuturor celor trei alergători ai ștafetei *Steagul roșu*, care, pe merit, au obținut locul I.

Iată cîștigătorii : *3×5 km, juniori mici* — L.E.S. Predeal I ; *3×5 km juniori mari* — Steagul roșu I ; *3×5 km senioare* — Dinamo Brașov ; *4×10 km seniori* — Dinamo Brașov.

Cîștigătorii concursului de sărituri de la trambulină sînt următorii : *copii* — *Dan Ivanciu* (Șc. sp. Rîșnov) ; juniori mici — *Vasile Andrei* (Brașovia) ; juniori mari — *Sorin Mitrofan* (Viitorul).

BAZA MATERIALĂ ÎN CONTINUĂ CREȘTERE

(Urmare din pag. 1)

acum terenuri bine amenajate, iar unele din ele și săli de sport (cele de la Liceul nr. 1 și școala generală nr. 5 date recent în folosință).

Și în municipiul Bacău conducerile unităților școlare s-au preocupat mai atent de amenajarea bazelor sportive, **exemple bune oferind în acest sens școlile generale nr. 2, 3, 5, 6, 15, și 18, liceele nr. 1, 2, 3, 4, Pedagogic, Industrial, Grupul școlar P.T.T., Școala profesională și altele,** unde, prin mijloace proprii, s-au amenajat terenuri de handbal, volei și baschet, folosite de elevi și în perioadele de vacanță. **Același interes a existat și la Institutul Pedagogic din Bacău,** unde au fost amenajate două terenuri acoperite cu bitum, unul cu zgură, pistă de atletism și sector de aruncări, care satisfac necesitățile catedrei de educație fizică, cît și pe cele ale activității de masă și de performanță a miilor de studenți de aici.

Inițiative meritorii s-au făcut remarcate și în orașele Buhuși, Comănești, Moinești, Slănic și Tg. Ocna, ale căror școli generale, licee și școli profesionale beneficiază în prezent de baze sportive corespunzătoare.

Din păcate, au existat și unele excepții de la acest larg și susținut efort depus în întreg județul, pe care le-au oferit școlile generale nr. 27 și 28, Grupul școlar comercial și Școala tehnică sanitară — toate din Bacău — și care, deși minore în raport cu realizările, apar cu atît mai regretabile.

LETEA BACĂU — UN EXEMPLU EDIFICATOR, DAR MAI SÎNT ȘI ALTFEL DE EXEMPLE

O contribuție însemnată la creșterea numărului de baze sportive l-au adus asociațiile sportive din întreprinderi și instituții, cu sprijinul substanțial acordat de organele sindicale și conducerile acestor unități. **În mod cu totul deosebit se disting realizările asociației Letea Bacău** care, continuînd acțiunea inițiată în anii trecuți prin refacerea stadionului, amenajarea unor terenuri pentru volei, baschet, handbal și tenis, construirea unui poligon de tir, a dat în folosință în 1973 un modern șirand (cu două bazine și anexele respective), **toate acestea alcătuind acum unul dintre cele mai frumoase și bine utilate complexe sportive din oraș.** Acțiuni asemănătoare au fost inițiate și de asociațiile **Minerul Comănești** (la al cărei stadion s-au refăcut terenul, tribuna și pista de atletism), **Textila Buhuși, Energia, Constructorul și Trotușul din municipiul Gh. Gheorghiu-Dej, Petrolul Moinești** și altele, care dispun de baze sportive mai mari. În funcție de posibilitățile mai restrînse pe care le au, o serie de întreprinderi și instituții — **Trustul de construcții, Vinalcool, Victoria, Combinatul pentru industrializarea cărnii, Institutul județean de proiectări, Școala de partid din municipiul Bacău, I.G.O. Gh. Gheorghiu-Dej și altele** — au amenajat pentru salariații lor terenuri simple de volei, handbal și în special de tenis.

Fără îndoială că **în rîndul exemplelor pozitive ar fi putut figura și fabricile băcăuane de șuruburi și confecții dacă acestora li s-ar fi atribuit** — așa cum ele solicită de mai multă vreme, în vederea amenajării prin muncă patriotică — **o suprafață de teren în zona Cremenea, unde, deocamdată, nu există nici o bază sportivă.** După cum la exemple negative trebuie trecută fabrica Partizanul din Bacău, al cărei tineret doritor de sport n-a fost mobilizat, pînă de curînd, la amenajarea unui teren destinat acestei activități utile, ca și C.P.L. Mărgineni sau asociația Unirea C.F.R., unde s-au semnalat anul trecut situații identice.

BAZE SPORTIVE SĂTEȘTI CE POT RIVALIZA CU CELE DE LA ORAȘE, INSĂ ȘI LOCURI UNDE NU S-A FĂCUT NIMIC

Răspunzînd sarcinii stabilite de organele județene de partid și de stat, consiliile populare comunale au prevăzut în propriile lor planuri de măsuri, alcătuite în luna mai a anului trecut, realizarea a 170 de obiective sportive (construcții de noi baze sau reamenajarea celor existente), pe care **— fapt deosebit de pozitiv — le-au prins și în planurile de sistematizare.** Cele mai multe dintre obiectivele propuse au fost realizate, exemple în acest sens fiind comunele **Negri, Trăian** (satul Prăjești), **Buhoci, Scorțeni, Ardeoani, Răcăciuni, Cașin, Podul Turcului, Ițești** și altele, **ale căror baze sportive pot rivaliza cu cele din mediul urban.** Acțiunea, însă, trebuie reimpulsionată, deoarece **în unele comune** (Gura Văii, de pildă) **nu s-a făcut nimic din ceea ce era planificat, iar în altele** (Căiuți, Ștefan cel Mare, Sănduleni) **terenurile existente sînt prost întreținute, ca și la Sascut, unde frumosul complex sportiv din anii trecuți a fost lăsat pradă degradării.**

IN MUNICIPIUL GH. GHEORGHIU-DEJ, UNUL DINTRE CELE MAI MODERNE COMPLEXE SPORTIVE DIN ȚARĂ

În afara bazelor sportive amenajate pe lîngă școli, întreprinderi, instituții, la sate, în anul 1973 a continuat — beneficiindu-se și de sprijin central — acțiunea de construire a unor obiective sportive prevăzute în planurile de sistematizare ale municipiilor și orașelor. Astfel, **în municipiul Gh. Gheorghiu-Dej** — prin îmbunătățirile substanțiale aduse arenei de handbal, ce poate găzdui acum întreceri internaționale de orice nivel, ca și prin alte importante amenajări **— s-a dat formă aproape definitivă complexului sportiv realizat în zona celor două săli, care se înscrie printre cele mai frumoase și mai moderne din țară.**

În municipiul Bacău, **a fost refăcută pista de atletism de la stadionul „23 August", și au continuat intens lucrările la complexul din jur** pentru încheierea amenajării terenurilor de fotbal, baschet, volei și tenis, a parcului de joacă destinat copiilor. Lucrări importante de același gen s-au efectuat și la complexul din Parcul Libertății.

ACȚIUNEA VA CONTINUA CU INTENSITATE ȘI ÎN ANUL 1974

După cum ne spunea inimosul prim-vicepreședinte al C.J.E.F.S., **Mihai Grigoraș,** acțiunea de dezvoltare a bazei materiale destinate sportului va continua în județul Bacău cu și mai mare intensitate în anul în care am pășit, printr-o mai bună conjugare a eforturilor tuturor factorilor interesați. **Se va urmări realizarea integrală a obiectivelor restante, ca și a altora noi,** cuprinse în planurile de măsuri ale C.J.E.F.S., consiliilor populare, organizațiilor obștești, asociațiilor sportive etc. Astfel, **după cum este stabilit în Hotărîrea Consiliului popular al municipiului Bacău, numai în acest centru al județului se vor realiza** — cu sprijinul sindicatelor, al organizațiilor de tineret și pionieri, al conducerilor școlilor, al asociațiilor de locatari, al întreprinderilor și instituțiilor din oraș — **52 de noi terenuri de sport amplasate** în cadrul unor unități industriale, al unor școli și licee, al complexului „23 August", în cartierele C.F.R. și Cornișa, la baza nautică Șerbănești, la șirandul Tineretului, precum și în alte locuri. Tot în Bacău, este prevăzută **reamenajarea stadionului „23 August"** (a cărui degradare, prin insuficienta îngrijire de pînă acum, a devenit evidentă) **și vor continua lucrările la noua sală a sporturilor,** imperios necesară acestui oraș cu echipe divizionare de volei, handbal și baschet, cu gimnaști, boxeri și luptători cunoscuți pe plan național.

Realizările de pînă acum, ca și cele din perspectiva apropiată — în mare măsură rod al eforturilor locale — sînt de natură a plasa Bacăul printre județele bine înzestrate din punctul de vedere al bazei materiale destinate sportului. **Ceea ce trebuie să-i determine pe sportivii, tehnicienii și activiștii sportivi băcăuani să depună eforturi sporite pentru îndeplinirea prevederilor Hotărîrii Plenarei C.C. al P.C.R. din 28 februarie—2 martie 1973, pentru ridicarea pe o treaptă superioară a activității sportive de masă și de performanță din județul lor.**

Georgeta Băncilă *(Dinamo Brașov) se arată a fi cea mai în formă sezonieră de la începutul acestui sezon.* Foto : Paul ROMOȘAN

HIPISM

DESPRE CLASAMENTE

Din 1968, (cînd la antrenori titlul l-a cucerit Iosif Szabo, iar la driveri Vasile Gheorghe), lupta pentru întîietate în clasamente s-a desfășurat numai între Gheorghe Tănase și Mircea Ștefănescu, care, an de an, se impuneau în fața colegilor de breaslă, încît se crease o obișnuință a publicului cu supremația lor. După stagiunea recent încheiată, configurațiile ierarhiilor s-au schimbat. Dar iată clasamentele : ANTRENORI — N. Gheorghe 32 victorii, A. Brailowsky și Gh. Tănase 28, G. Avram și Tr. Marinescu 27, M. Ștefănescu 26, G. Solcan 25, V. Gheorghe 24, Tr. Dinu și I. Oană 23, I. Toderaș și Tr. Marcu 22, S. Mihăilescu 15, D. Toduță 1. DRIVERI — N. Gheorghe 22, M. Ștefănescu 21, V. Gheorghe 20, A. Brailowsky 19, Gh. Tănase 18, G. Avram 17, Tr. Marinescu și Tr. Marcu 16, I. Oană 15, Tr. Dinu 13, I. Toderaș și S. Onache 10, etc.

Ce constatări se desprind din această situație ? Iată cîteva. Mai întîi faptul că sporirea numărului de formațiuni de la 12 la 13 a diversificat lupta pentru întîietate. Apoi că reducerea pe cîmpul de curse a lui Andrei Brailowsky s-a dovedit o măsură lăudabilă a conducerii hipodromului. Acest priceput pregătitor și driver plin de finețe și cu un lot improvizat la cali virstnici, dar valoros la mînji — a recoltat numai cu aceștia 15 victorii — pe lîngă că s-a clasat pe poziții fruntașe, a adus un real aport la calitatea probelor de calificare. În al treilea rînd, că-n afara profesioniștilor consacrați, și elemente socotite mai puțin înzestrate, cum este cazul proaspătului campion Nicolae Gheorghe sau cu Traian Marinescu, se dovedesc totuși capabili, printr-o muncă perseverentă și ambiție, dar și prin creșterea lor valorică, să se situeze pe prim planurile clasamentelor.

Și, în sfîrșit, că în configurarea acestor clasamente un factor important îl constituie gradul de disponibilitate fizică al cailor din efectivul unei formațiuni. Exemplul furnizat în acest sens de cazul lui Tănase îl socotim elocvent. Avînd patru indisponibilități — Rai, Fotbalist, Oroscop și Episod — el n-a mai fost în stare să-și valorifice integral sansele în lupta pentru titlu.

În încheiere, menționăm că aceste clasamente au fost urmărite cu un sporit interes de către public, față de cele ale edițiilor trecute, datorită și faptului că au apărut — pentru prima oară după mulți ani — oglindite în programele reuniunilor.

Niddy DUMITRESCU

RETROSPECTIVA TURULUI DIVIZIEI A (IV)

fotbal

PREGĂTIREA PSIHICĂ – UN ELEMENT DECISIV, ADESEA IGNORAT

Iubim fotbalul pentru frumusețea și ineditul fiecărei partide, aplaudăm și blestemăm jocul acesta nebun, nebun pentru realizările sau neîmplinirile sale de ordin fizic, tehnic și tactic, dar uităm adesea de dimensiunea sa psihică, și atîtea bătălii au fost pierdute sau cîștigate tocmai pe acest „cîmp al psihologiei". Fotbalul e, în primul rînd, un fapt de viață și apoi un joc, și din acest motiv incitător de simplu, el nu trebuie plasat în afara eticii, în afara psihologiei generale și sociale. Pentru că o astfel de omitere nu poate avea decît consecințe grave (lucru demonstrat și parademonstrat de majoritatea campionatelor noastre de pînă acum!) care includ nu numai o încălcare ci și un impas de fond, acum cînd măria sa „sportul rege" s-a supus tot mai mult legilor științei. Fotbalul, ca orice sport, de altfel, este, mai ales, un mare „război psihologic", astăzi, cînd factorii antrenamentului nu mai au pentru aproape nimeni (vrem să credem!) „necunoscute" majore, cînd procesul de instruire (din care, din nefericire, este adesea exclus elementul psihologic) se apropie de perfecțiune. Și, tocmai de aceea, credem că o discuție pe tema dimensiunii psihice a fotbalului nostru trebuie să depășească sfera excepției pentru că, la urma urmei, toate celelalte elemente (fizic, tehnic, tactic) pot fi anulate de carențele psihice, decisive.

CONTRASTE PSIHOLOGICE

Necesitatea transformării pregătirii psihice într-o atitudine permanentă, într-un factor ca toți ceilalți ai procesului de instruire n-ar mai trebui demonstrată. Ar pleda suficient de convingător acest ultim tur de campionat, cu pleiada sa de exemple, pozitive și negative, de sus în jos și de jos în sus. Discuția ar trebui să fie, însă, mai gravă, să treacă dincolo de eternul „complex al deplasării", să nu mai graviteze tot în jurul unor rezultate care puteau fi altele dacă... și dacă... Necesitatea acestei „aventuri psihologice" ar trebui să pornească mai ales de la cauze, de la marile cauze care au frînat și mai pot frîna ascensiunile de fond ale soccerului românesc. Am vrea să credem că aceste rînduri vor declanșa acea investigație sinceră și profundă de care are nevoie... psihicul campionatului nostru.

E greu de spus unde anume se află „nodul gordian". Cert este că există mari carențe în contextul psihologic al campionatului nostru. Ceea ce nu înseamnă că negăm și anumite realizări. Probabil că marea problemă o reprezintă, de regulă, climatul moral al unei echipe. E vorba, desigur, de relațiile interpersonale dintre jucători și antrenori, dintre jucători și jucători, dintre aceștia și diferitele persoane din conducerea clubului, asociației sau unității tutelare respective. Universitatea Craiova, liderul de toamnă, este unde este, în primul rînd pentru că, dincolo de valorile sale, a găsit cel mai bun liant pentru o echipă, **unitatea sufletească și respectul reciproc.** U.T.A., cea care s-a menținut pe podium în ultimii cinci ani tocmai datorită forței sale morale, a revenit spectaculos în finalul ultimei stagiuni „datorită renașterii sale psihice", cum declară antrenorii și jucătorii săi. Iar Rapidul este unde... n-a fost de mai bine de un deceniu, numai și numai pentru că a fost în acest tur de campionat un lot dezbinat. Rapidul din acest campionat reprezintă, cred, cel mai bun exemplu despre rolul CLIMATULUI PSIHOSOCIAL. Pentru că echipa din Grant are în lotul său atîția jucători valoroși, are un Răducanu, un Neagu, un Grigoraș, un Fl. Marin, un Pop, un Nichi Dumitriu, un Marin Stelian, un Rișniță, într-un cuvînt un lot demn de invidiat. Dar lipsa de experiență și de tact a antrenorului și a conducerii clubului, în asigurarea acestui climat sănătos, și „ambiția" multor jucători de a menține și amplifica anumite contradicții care au atins gradul conflictului declarat jucători-antrenor, au făcut ca această atît de valoroasă și îndrăgită echipă să lupte pentru... evitarea retrogradării, în loc să candideze la lupta pentru titlu, așa cum o obligă talentul și istoria sa.

Climatul psihosocial al echipelor noastre din prima scenă rămîne pentru marea masă o necunoscută, s-ar putea crede la o primă vedere. Numai că antrenorii și jucătorii uită adesea că ochiul spectatorului este destul de versat, că, el, cel din tribună, chiar dacă nu știe că Răducanu s-a certat cu Neagu, sau Ghiță cu antrenorul Rădulescu etc., înțelege că s-a petrecut ceva, pentru că JOCUL o spune convingător. Volens, nolens, se ridică și problema **pregătirii psihice în antrenamente și în joc.** Metode codificate de observare și înregistrare, testele făcute de specialiștii noștri (din păcate, destul de puține la nivelul unui sport de mare popularitate cum este fotbalul) relevă că există foarte puține cazuri în care **luciditatea** domină disputa, și, de aici, atîta haos, atîta mediocritate, atîta joc al întîmplării. Psihologii explică acest fenomen mai ales prin **lipsa unei stabilități nervoase, prin needucarea gîndirii tactice,** și, în special, **prin personalitatea săracă a majorității jucătorilor.** Și, fără să intrăm într-un cerc vicios, trebuie să recunoaștem că aceste carențe de atitudine, de acțiune, se datorează unei pregătiri superficiale, pentru că un jucător care își cunoaște modestia tehnică sau tactică, sau lipsa de pregătire fizică, un jucător care este conștient de toate slăbiciunile sale se inhibă, firesc, și plătește tribut greu emoțiilor. **Ilie Oană** a dat o explicație semnificativă acestui fenomen: **„Știți de ce se joacă de regulă la noi pe extreme, fără a se forța frontal apărările adverse? Pentru că jucătorii se tem de un asemenea mod de exprimare și aceasta pentru că nu-l stăpînesc, pentru că de jos, de la vîrsta copiilor și junioratului, nu sînt pregătiți multilateral!".** Și pregătirea aceasta multilaterală — care devine cu atît mai mult o necesitate în cazul fotbaliștilor de prima divizie, dintre care unii internaționali — nu exclude REFACEREA și VIAȚA EXTRASPORTIVĂ. Elemente foarte importante care nu se reduc ca implicație directă doar la cele 14 eliminări și 246 de cartonașe galbene acordate unui număr de 149 de jucători în turul acestui campionat. Să ne gîndim ceva mai departe, la desele accidentări (mai exact autoaccidentări!), la evoluțiile șterse, uneori adevărate figurații ale unor jucători cu experiență (uneori chiar internațională!), la oboseala psihică prematură. Și aici specialiștii invocă **autocontrolul, educarea în sensul respectării unor norme elementare de viață, realizarea unui adevărat „stereotip al refacerii".** Specialiștii mai indică și creșterea participării psihologiei în procesul de refacere (antrenamentul psihoton — care de altfel a fost aplicat, cîndva, la lotul olimpic de fotbal de dr. Nicolae Stănescu — fiind metoda cea mai accesibilă!). Dar pe primul plan revine RESPONSABILITATEA sporită a fotbaliștilor de performanță și a antrenorului, conștiința datorilor și obligațiilor lor în raport cu cerințele fotbalului modern și marile aspirații ale soccerului românesc.

ANTRENORUL, UN ENTUZIAST ECHILIBRAT

Am reținut dintr-o lucrare dedicată „Eticii cercetării științifice", de Victor Săhleanu, următoarele cuvinte: **„Hotărîrea, aprecierea, gestul concret al „șefului" contează nu numai prin consecințele de ordin administrativ (sancțiune, premiere etc.), ci și direct prin consecințele psihologice".** Un pasaj care se potrivește de minune și antrenorului de fotbal care este și el un „șef de serviciu". Pentru că, dacă antrenorul este mereu primul vinovat, atunci cînd echipa nu merge (o eroare de prim ordin în circuitul fotbalului, și, parcă, nu numai de la noi), trebuie să recunoaștem că el are marea responsabilitate a întregului colectiv cu care lucrează. Și tocmai de aceea antrenorul trebuie să întrunească o serie de calități — ideal să-și educe personalitatea pentru că cuvîntul și comportarea lui se transmit cu o forță anume în psihologia echipei, formată din temperamente și caractere diferite. **Antrenorul trebuie să fie, în primul rînd, un entuziast, un tip echilibrat care, analizînd lucid toate șansele să nu cadă pradă pesimismului.** Pentru că, dacă am înțeles realismul cu care tînărul antrenor ploieștean **Gh. Dumitrescu** a analizat valoarea modestă a lotului Petrolului, n-am putut admite scepticismul său la mijlocul turului atunci cînd declara că echipa nu se mai poate salva de la retrogradare! Cunoscînd foarte bine implicațiile psihologice ale cuvîntului său sau ale unei anumite stări de fapt, cunoscînd „en detail" particularitățile psihologice ale fiecărui jucător din lotul său, antrenorul poate valorifica la maxim valențele echipei, fizice, tehnice, tactice, volitive. Și în rîndul acestor antrenori preocupați de „fișa multilaterală" a elevilor lor pot figura la loc de frunte Constantin Cernăianu, Nicolae Proca, Nelu Nunweiller, Ion Ionescu, Ion Reinhardt, Ilie Oană, Mircea Dridea, Angelo Niculescu și Ion Voica, dr. C. Rădulescu, Toma Jurcă și Emanoil Hașoti. Toți firi echilibrate hotărîți să triumfe forța argumentului și nu argumentul forței (verbale și... fizice), toți oameni competenți care știu, însă, că au foarte mult de cunoscut și lucrat în propriile echipe. Și, în primul rînd, toți niște optimiști realiști. Ar fi suficient, probabil, să amintim că la fiecare antrenament al Universității Craiova antrenorul și jucătorii au repetat cu glas tare că vor cîștiga titlul în actualul campionat! Cum la fel de semnificative sînt și convingerile lui Nelu Nunweiller („Noi vom cîștiga și acest campionat, chiar dacă ne despart șase puncte de Universitatea Craiova!"), ale lui Mircea Dridea și dr. C. Rădulescu („**În retur vom juca mult mai bine și vom evita retrogradarea!**"). Convingeri care pot părea o utopie, dar să nu uităm înțelepciunea iscusitului om de cultură, G. Călinescu, „**cine nu are o doză de gîndire utopică, înseamnă că nu gîndește!**". În circuitul acesta psihologic, unii antrenori (să nu dăm nume, deși ele există!, n-ar fi nici pedagogic și nici... psihologic!) unii antrenori, spuneam, uită că autoritatea se impune prin competență și principialitate, că acea critică „ex cathedra" (abordată, uneori și de anumiți conducători de club!) nu-și poate găsi ecoul necesar în conștiința jucătorilor, că jucătorul trebuie tratat mereu cu respectul pe care îl cerem, că încurajarea este un stimulent de mare efect, iar ranchiunul și micile răutăți nu aduc decît rău. Și ar fi foarte multe asemenea „calități necesare" reclamate intens de...

RESPONSABILITATEA JUCĂTORULUI

Dacă antrenorul este regizorul, el, jucătorul, este actorul, cel de care depinde, în ultimă instanță, valoarea spectacolului prezentat pe scena celor mai mari și mai populate teatre din lume-stadioanele. El, jucătorul, este cel care se bucură de cele mai multe aplauze și cuvinte de laudă atunci cînd este cazul, el este cel de care mii și, uneori, sute de mii de oameni își leagă pasiunea lor pentru fotbal, și tocmai de aceea, el, măria sa jucătorul... nu trebuie să înșele fotbalul, să înșele spectatorul, să se înșele pe sine. Pentru că succesele depind de reușita simbiozei antrenor-jucători, de sincronizarea la un nivel superior a calităților fizice, tehnice, tactice și psihologice. Și din acest punct de vedere al afirmării rolului creator al jucătorului, sub aspect psihic, avem multe și frumoase exemple în fotbalul românesc. Am putea aminti de „generația de pe Wembley", dar și de jucători demni în ultimul tur de campionat: Oblemenco, Antonescu, Sătmăreanu, Lucescu, Adam, Dudu Georgescu, Pescaru, Anghel, O. Ionescu, Anca, Cîmpeanu, Libardi, Georgescu, Czako, Vlad, Dembrovschi, Surdan, Georgevici, Broșovschi și mulți alții.

Turul acesta a demonstrat că metamorfozele esențiale din punctul de vedere psihic trebuiesc realizate, mai ales, în conștiința responsabilității fiecărui divizionar A, tînăr sau mai vîrstnic, a răspunderii fiecăruia pentru antrenamente, jocuri, refacere și viața sa din afara stadionului. Iar dincolo de aceste direcții trebuie să existe, permanent, preocuparea fiecărui jucător pentru menținerea acelui climat psihosocial sănătos, atît de necesar unui sport de echipă și cu o foarte mare asistență de public. Vom reveni iarăși la exemplul oferit anul acesta de fotbaliștii rapidiști și aceasta, pentru că, în cazul giuleștenilor este vorba de o anumită „tradiție". Acum trei ani, jucătorii rapidiști l-au renegat pe antrenorul Marin Bărbulescu. A venit Bazil Marian, dar peste un an și ceva au început să-i găsească defecte și acestuia. A fost schimbat și Marian, a venit Tache Macri, dar nici acesta „nu-i corespunzător!". Cu siguranță că fiecare dintre cei trei a avut defectele sale, mai mici sau mai mari. Dar dincolo de acestea, „schimbarea la față" a jucătorilor giulești a fost generată, credem, de lipsa de caracter a unora, care, în loc să recunoască scăderea lor de formă, au început să lege totul de munca antrenorului, pendulînd între bîrfă și denigrare totală. Și o asemenea „etică" au relevat-o în ultimul tur de campionat și jucătorii de la C.F.R. Cluj, de la S.C. Bacău, de la Politehnica Timișoara, Steagul roșu, de la Dinamo, Steaua, Politehnica Iași etc. E un aspect destul de trist, pentru că e vorba de fuga de răspundere personală de munca intensă, deși cînd e vorba de interese individuale, ceilalți devin mijloace pentru atingerea scopului propus, egoismul, megalomania și egocentrismul fiind căile principale de realizare a interesului propriu.

★ ★ ★

Fotbalul e un joc pentru bărbați adevărați, pentru caractere adevărate, și fair-playul său trebuie apărat nu numai din considerente etice, dar și datorită implicațiilor pe care le are omiterea aspectului psihic asupra evoluției generale a acestui sport, a întregului proces de instruire cu toți factorii săi, fizic, tehnic, tactic. Fotbalul e un joc care cere o sudură sufletească anume, bazată pe înțelegere și unitate de acțiune, între jucători, antrenori și conducători de cluburi, un joc care presupune o prietenie sinceră și o încredere susținută de respect, dinspre fotbaliști, antrenori și arbitri spre spectatori, și dinspre tribune spre acest univers plin de responsabilități majore. Fotbalul este și trebuie să fie o MORALĂ ACTIVĂ!...

Mircea M. IONESCU

Un psiholog și cîteva din investigațiile sale

Florin Vlădescu, cercetător științific la Centrul de cercetări științifice „23 August" ne-a oferit o opinie interesantă, susținută de teste și studii:

— Deși fotbaliștii stau mai puțin în cantonament decît sportivi din alte ramuri, la ei elementele prenevrotice sînt mult mai numeroase ceea ce influențează considerabil evoluția în joc. Aceasta se explică prin atitudinea față de cantonament a jucătorilor respectivi, dar și prin felul cum este organizată această perioadă de pregătire în comun. E necesar să se urmărească cu o mai mare atenție spargerea monotoniei acestor perioade comune, dar și o responsabilitate sporită din partea jucătorilor.

— Credeți că locul ocupat de fotbal în ierarhia popularității sporturilor explică acele elemente prenevrotice mai numeroase decît în cazul boxerilor sau canotorilor?

— Indiscutabil! Dar tocmai din acest motiv factorului individual îi revin obligații în plus. Acolo unde există personalități definite, trăsături de caracter solid conturate, unde există un climat sănătos se constată tot mai puține dereglări psihice. Jucătorul de fotbal care este mai mult expus emoției, datorită numărului imens de spectatori care îl urmăresc, trebuie, tocmai de aceea, să realizeze o corelație optimă între sacrificiu și înalta performanță.

„SUS! JOS!"

Spre sfîrșitul anului trecut a apărut la „Romarta copiilor" un joc **pentru 7—10 ani.** Jocul se numește **„Sus! Jos!"** și e la discreția unui zar. Copiii (între 2 și 6) aruncă cu zarul și avansează cîte un pion spre pătrățelul 120. Dar, ascensiunea nu e atît de simplă... Pe parcursul drumului „spre 120", există cîteva hopuri care te pot întoarce din drum după cum există și cîteva trambuline care te pot propulsa. În sfîrșit, zarul surprizelor are haz și e un excelent **time-out** lîngă sobă pentru copiii care joacă nesfîrșite reprize de mini-fotbal pe terenurile înghețate dintre blocuri.

De ce am amintit de acest joc? Pentru că finalul anului 1973 oferă în arena antrenorilor bucureșteni din prima divizie o situație care ține foarte mult de **„Sus! Jos!".** În numai cîteva zile, Dinamo, Steaua și Rapid s-au dispensat de antrenorii lor principali, care — hai să zicem coincidență — sînt trei dintre puținii maeștri emeriți ai sportului de pe „banca suspinelor". În numai cîteva zile, cei trei antrenori — **Nunweiller III, Constantin și Macri** — care însumează aproape 100 de tricouri în echipa națională, au fost retrogradați (este vorba de primii doi) sau puși în indisponibilitate (cum e cazul lui Macri).

În aceste puține rînduri, cronicarul nu are de gînd să fixeze ierarhii valorice între cei de ieri și cei de astăzi. Aceste ierarhii nici nu mai sînt posibile, pentru că rocadele nesfîrșite care se practică în fotbalul nostru nu permit, practic, unui antrenor să-și etaleze posibilitățile.

Iată, de pildă, Nelu Nunweiller, care a cîștigat un campionat cu Dinamo, preia locul secundului, fiind înlocuit — în stilul celei mai firești rocade șahiste — de Nicușor, pe care la rîndul său îl înlocuise, acum nici doi ani. Se pune întrebarea: cum se poate califica atît de pripit munca unui om care a cîștigat campionatul de anul trecut și a reușit, oricît ar părea de greu de demonstrat, să aducă la mal, în acest tur, o barcă avariată de eforturile ultimilor ani? (Se știe foarte bine că o echipă ca F. C. Nürnberg, după ce a cîștigat campionatul vest-german, acum cîțiva ani, a retrogradat în chiar anul următor, descriind o curbă descendentă logică în evoluția unei echipe).

Cum se poate califica munca unui antrenor (l-am numit pe Constantin) care, în cursul primăverii trecute, a avut de rezolvat o adevărată problemă de succesiune la... tron, susținută de triumvirii Dumitru, Iordănescu și Tătaru, pentru ca, în această toamnă, să încerce, în sfîrșit, înjghebarea unui stil de joc care începea să se profileze, în ciuda absenței permanente a lui Aelenei și a **forfait**-urilor repetate ale lui Năstase și Iordănescu?

Cum se poate aprecia, în sfîrșit, munca lui Macri, care a pierdut în primul rînd pentru că a circulat la nesfîrșit de la X la Y, în speranța că Rapid va începe să semene, cît de cît, cu un club de fotbal?

Așadar, cei „trei mari" ai Capitalei și-au schimbat antrenorii. Dacă mai adăugăm că acum două luni Sportul studențesc a fost cuprins de aceeași febrilitate, atunci ne explicăm foarte bine dialogul auzit, acum cîteva seri. Îl întreba suporterul pe jucătorul său favorit: **„Ascultă, Costele, cine vine antrenor la voi?"** La care, jucătorul favorit răspundea: **„Nu știu precis cine vine, dar știu precis cît stă!"**

...Am scris aceste rînduri în speranța că noii antrenori vor rămîne cel puțin doi ani la noile lor echipe, învingînd o „tradiție" proverbială...

Ioan CHIRILA

Iată-i pe fotbaliștii de la Sportul studențesc la primul antrenament în aer liber din acest an. O scurtă încălzire după care ei vor intra în plin efort. Foto: V. BAGEAC

ANTRENAMENTE ZILNICE, PREGĂTIRI SUSȚINUTE

LA SPORTUL STUDENȚESC SÎMBĂTĂ A AVUT LOC PRIMA ȘEDINȚĂ ÎN AER LIBER

Studenții bucureșteni s-au reunit joi, la sediul clubului din calea Ștefan Furtună, pentru efectuarea controlului medical obligatoriu, prevăzut înaintea reluării pregătirilor. A doua zi, vineri, întreg lotul primei echipe a participat la analiza turului campionatului, prilej cu care antrenorii Angelo Niculescu și Ion Voica au expus și planul de pregătire pentru întreaga perioadă de iarnă.

Prima lecție de antrenament, programată în aer liber, pe terenul de la Regie, a avut loc sîmbătă dimineața, la ora 10,30. Au lipsit — motivat, bineînțeles — jucătorii ce urmează a-și susține în cadrul Institutului de educație fizică și sport, cursul de schi. Este vorba de O. Ionescu, Chihaia, Leșeanu, Lucaci, Cassai și Tănăsescu, care împreună cu antrenorul M. Rădulescu de la tineret, se vor deplasa în munții Parîng, unde vor rămîne pînă la 12 ianuarie. Pînă atunci, ceilalți componenți ai lotului vor participa la ședințe zilnice de antrenament în Capitală, avînd ca scop readaptarea organismului la efort.

Începînd din 13 ianuarie, Sportul studențesc, cu efectivul complet, se va instala în stațiunea Izvorul Mureșului, pentru un stagiu de instruire, care va dura pînă la 29 ianuarie.

START LA U.T.A.

Vineri, sub conducerea antrenorilor Toma Jurcă și Liviu Coman, echipa arădeană a făcut mai întîi cunoștință cu medicul clubului. A răspuns prezent la prima întîlnire întregul lot: **Iorgulescu, Vidac, Kukla, Pojoni, Popovici, Purima, Domide, Schepp, Ghiță, Broșovschi, Axente, Kun II, Sima, Trandafilon** și **Munteanu.** În vederea împrospătării lotului cu elemente de perspectivă, antrenorul T. Jurcă a promovat de la echipa de tineret-rezerve pe Matei, Bitea, Morar și Tisa.

U.T.A. se va antrena la Arad pînă în 10 ianuarie, după care se va deplasa pentru 12 zile la Predeal. Odată cu revenirea în orașul de pe Mureș, fotbaliștii arădeni își vor continua pregătirea, susținînd o serie de jocuri de verificare cu Gloria Arad, Unirea Arad, Jiul Petroșani, Politehnica Timișoara și alte echipe. În sînul echipei domnește o atmosferă propice de lucru și mult optimism pentru retur.

Gh. NICOLĂITĂ, coresp.

A.S. ARMATA TG. MUREȘ A OPTAT PENTRU PREDEAL

A.S. Armata Tg. Mureș se reunește astăzi, cînd este programată prima parte a controlului medical, marți fiind ziua a doua a acestui important test asupra sănătății.

Militarii tîrgmureșeni vor rămîne în orașul lor pînă la 14 ianuarie, cînd vor pleca, pentru o perioadă de două săptămîni la Predeal.

În programul de pregătire este inclus și turneul din Albania, despre care v-am mai informat.

OPTIMISM LA MUREȘUL DEVA

Și la Mureșul Deva, una dintre componentele seriei a treia a diviziei B, se dă astăzi startul pregătirilor. „Introducerea" va fi făcută prin efectuarea vizitei medicale, mai ales **Șchiopu,** conducătorul de joc al echipei, urmînd să fie supus unui control minuțios, după cele 10 zile de tratament pe care le-a efectuat la **Băile Felix.** Pentru perioada de pregătire nu a fost încă stabilit locul unde se vor desfășura acestea, antrenorul **I. Vlad** urmînd să decidă dacă va fi aleasă stațiunea **Bușteni** sau se va rămîne acasă, la **Deva,** și împrejurimile sale oferind bune condiții de pregătire.

„Privim cu optimism returul, pe care îl dorim bogat în victorii, în partide de calitate. De aceea perioada de acumulări va fi tratată cu maximum de seriozitate. Sperăm, în primul rînd, în omogenizarea lotului. Și vrem să devenim din nou fruntași, așa cum am fost și anul trecut, de data asta, însă, în divizia secundă!" — ne declara, telefonic, președintele secției de fotbal, ing. **Dumitru Cepănaru.**

BILANȚ 1973 AL ATLEȚILOR JUNIORI (ALERGĂRI)

În luna august a anului trecut atleții juniori din Europa și-au disputat la Duisburg a doua ediție a campionatelor continentale. Întrucît cei aflați acum la vîrsta junioratului se vor număra, cu siguranță, printre protagoniști la J.O. de la Montreal, am considerat util, pentru a vă familiariza cu nume care peste 2—3 ani vor deveni, poate, celebre, să vă prezentăm un bilanț al celor mai bune rezultate obținute de atleți aflați la vîrsta junioratului la noi și în Europa. Pentru a evita unele performanțe mai puțin semnificative pentru dumneavoastră, vom menționa numai primii 5 performeri. În dreptul atleților români care sînt juniori și în 1974 am trecut, în paranteză, anul nașterii. Pentru astăzi — bilanțul probelor de alergări.

100 metri

EUROPA **(record 10,1):** 10,2 Kurrat (R.D.G.), Lepold (Ungaria), Petrov (Bulgaria). CRISTUDOR (ROMÂNIA), 10,3 7 alergători.

ROMÂNIA (record 10,2, Dorel Cristudor, 1973): 10,2 Cristudor, 10,6 Emil Smuda (1955), Dan Știrbu, Marian Slav (1955), Viorel Dumitrescu (1956).

200 metri

EUROPA **(record 20,4):** 20,7 Kurrat, 20,9 Brijdenbach (Belgia), 20,9 Petrov (Bulgaria), 21,0 Fahndrich (Elveția), 21,1 CRISTUDOR (ROMÂNIA).

ROMÂNIA (record 21,1 Dorel Cristudor 1973): 21,1 Cristudor, 21,4 Smuda, 21,7 Constantin Obreja (1955), 21,8 Viorel Dumitrescu, 22,2 Virgil Miloiu (1955), Dan Stîrbu și Marian Slav.

400 metri

EUROPA (record 45,5): 45,9 Brijdenbach (Belgia), 46,7 Pietrzyk (Polonia), 46,7 Utikal (R.D.G.), 46,8 Krug (R.D.G.), 46,9 Koczian (Polonia) și Cohen (Anglia).

ROMÂNIA (record 47,2 Constantin Stan 1970): 48,0 Wilhelm Kraus (1956), 48,2 Virgil Miloiu, 48,6 Iosif Korodi, 48,8 Cristinel Bîrcă, 49,7 Dorin Tănase (1955).

800 metri

EUROPA **(record 1:45,9):** 1:46,4 GHIPU (ROMÂNIA), 1:47,3 Owet (Anglia), 1:47,6 Wülbeck (R.F.G.), 1:47,8 Göhlke (R.D.G.), 1:48,2 Van Damme (Belgia)... 1:49,6 ONESCU (ROMÂNIA) locul 8.

ROMÂNIA (record 1:46,6 Gheorghe Ghipu 1973): 1:48,4 Ghipu, 1:49,6 Nicolae Onescu, 1:52,8 Dumitru Stan, 1:53,9 Emil Adămoaie, 1:54,9 Cornel Larion.

1 500 metri

EUROPA **(record 3:39,0):** 3:39,0 GHIPU (ROMÂNIA), 3:42,0 Viflan (Elveția), 3:43,9 Centrowicz (Polonia), 3:44,5 Weippert (R.D.G.), 3:45,3 Fleschen (R.D.G.)... 3:45,9 ONESCU (ROMÂNIA) locul 9.

ROMÂNIA (record 3:39,0 Gheorghe Ghipu, 1973): 3:39,0 Ghipu 3:45,9 Nicolae Onescu, 3:51,6 Nicolae Voicu (1955), 3:53,8 Alexandru Aldea (1955), 3:53,6 Andrei Gyorgy.

5 000 metri

EUROPA **(record 13:37,4):** 13:50,0 Cerrada (Spania), 13:57,8 Jenicejevici (Iugoslavia), 14:01,0 Radostiev (U.R.S.S.) și Soilih (U.R.S.S.), 14:03,2 Ryffel (Elveția).

ROMÂNIA (record 14:25,6 Gheorghe Ghipu, 1973): 14:25,6 Ghipu 14:37,0 Gheorghe Buruiană (1955), 14:42,4 Valentin Zafiris, 14:44,2 Francisc Mathe (1955), 14:46,6 Aurel Niculescu.

4x100 metri

Record european 39,5: 39,5 R. D. Germană, 40,3 Franța, 40,5 R.F. Germania, 40,6 Polonia, Bulgaria și U.R.S.S. ...41,3 **ROMÂNIA locul 10**

4x400 metri

Record european 3:04,8: 3:06,8 R.D. Germană, 3:07,1 Polonia, 3:07,8 Anglia, 3:09,3 U.R.S.S., 3:10,3 R.F. Germania, 3:11,4 **ROMÂNIA. record.**

110 m garduri

EUROPA (record 13,6): 14,1 Vezin (Franța), 14,1 Dittrich (R.D.G.), 14,2 Rysavy (Cehoslovacia), 14,3 Amberle (Franța), 14,3 Naidenko (U.R.S.S.), 14,3 Villas (Austria), 14,3 Kaloianov (Bulgaria), 14,3 Llovares (Spania), 14.3 Calleja (Spania).

ROMÂNIA (record 14,1, Radu Gavrilaș, 1972): 14,7 Dumitru Stăniloiu, 14,9 Adrian Calimente (1956), 15,0 Iosif Crișan (1955), 15,1 Gheorghe Petrescu, 15,3 Marcel Voicu.

400 m garduri

EUROPA **(record 50,1):** 50,1 Pietrzyk (Polonia), 50,9 Eckelman (R.D.G.), 50,9 Nagainik (U.R.S.S.), 51,2 Maroldi (Italia) 51,7 KORODI (ROMÂNIA).

ROMÂNIA (record 51,7 Iosif Korodi, 1973): 51,7 Korodi, 54,6 Dumitru Stăniloiu, 54,7 Horia Toboc, (1955). 55,3 Gheorghe Sfichi, 55,9 Iosif Crișan.

Dorel Cristudor — aici pe cea mai înaltă treaptă a podiumului Balcaniadei de juniori — cel mai valoros sprinter român al generației sale. Foto: Ion MIHĂICĂ

PRONOSPORT

Așa arată o variantă cu 13 rezultate exacte la concursul Pronosport, etapa din 6 ianuarie 1974.

I. Cesena — Lanerossi x
II. Fiorentina — Cagliari 1
III. Foggia — Napoli 1
IV. Genoa — Lazio 2
V. Juventus — Internazionale 1
VI. Milan — Torino 1
VII. Roma — Sampdoria 1
VIII. Verona — Bologna x
IX. Avellino — Ternana 1
X. Bari — Parma x
XI. Brindisi — Taranto 2
XII. Catania — Palermo x
XIII. Reggina — Novara x

FOND DE PREMII LEI 283.310. Plata premiilor pentru acest concurs **se va face astfel:**

În capitală începînd de la 11 ianuarie 1974 pînă la 6 martie 1974.

În țară de la 15 ianuarie 1974 pînă la 6 martie 1974.

NUMERE EXTRASE LA TRAGEREA „NOULUI AN" DIN 6 IANUARIE 1974, LA PRONOEXPRES

Extragerea I-a: 37 36 26 43 31; Extragerea a II-a: 36 10 29 28 1; Extragerea a III-a: 10 8 38 3 9; Extragerea a IV-a: 11 7 14 15 42 24; Extragerea a V-a: 28 19 6 10 39 16; Extragerea a VI-a: 17 5 22 19 25.

FOND DE PREMII: (provizoriu) 2.910.000 lei.

Cîștigurile de la extragerea a VI-a se suportă din fond special. Plata premiilor de la această tragere se va face astfel: în capitală de la 23 ianuarie pînă la 6 martie 1974, în țară de la 28 ianuarie pînă la 6 martie 1974.

Rubrică redactată de LOTO-PRONOSPORT

După C.M. de handbal feminin din Iugoslavia

TREBUIE SĂ CLĂDIM – CU MAI MULT CURAJ – O NOUĂ ECHIPĂ NAȚIONALĂ

13 (din cele 16) jucătoare și antrenorii echipei României, clasată pe locul II la C.M. din Iugoslavia. De la stînga la dreapta: antrenorul emerit Constantin Popescu, Constantina Ilie, Rozalia Șoș, Doina Furcoi, Doina Cojocaru, Cristina Petrovici, Hilda Hrivnak, Magda Mikloș, antrenorul Dan Bălășescu; jos: Elisabeta Ionescu, Simona Arghir, Viorica Vieru, Maria Bosi, Maria Popa și Irene Oancea. Lipsesc: Lucreția Moise, Elena Frîncu și Lidia Stan.

Colegiul central de antrenori, tehnicienii, vor trebui să elaboreze un vast plan de acțiuni care să vizeze menținerea echipei noastre naționale printre cele mai bune formații din lume și care să ne permită să aspirăm la cucerirea primului loc la J.O. și C.M.

Vom prezenta opinia noastră privind direcțiile principale ale acestui plan, pornind de la o analiză succintă a factorilor care au limitat și limitează încă obținerea de mari performanțe.

Începem cu pregătirea fizică. Nu facem acest lucru din rațiuni de sistematizare, ci din convingerea că la valori tehnico-tactice aproximativ egale nivelul pregătirii fizice este determinant. La acest capitol de bază, noi înregistrăm unii indici, în special la rezistență (Petrovici, Furcoi, Cojocaru, Ionescu, Micloș), forță (Popa M., Ilie, Stan) și viteză (Micloș, Hrivnak, Șoș), dar și la suplețe-îndemînare (Oancea, Frîncu, Bosi).

Subliniem că ne referim la parametrii maximali ceruți de marea performanță, fiindcă altfel situația ar putea fi socotită satisfăcătoare.

Va trebui să se muncească foarte mult pentru ca aceste jucătoare, de altfel cu certă valoare internațională, să atingă nivelul maxim al calităților de bază (forță, viteză, rezistență, și îndemînare). Este o sarcină deosebită a antrenorilor de club, dar mai ales a jucătoarelor înseși, care vor trebui să efectueze în viitor foarte multe antrenamente individuale cu conținut aproape exclusiv de pregătire fizică.

În cel mai scurt timp jucătoarele de lot vor fi în posesia unor fișe de antrenament. Depinde numai de ele ca acestea să nu rămînă simple hîrtii (ca atîtea altele), ci soluții concrete de ridicare a valorii și capacității fizice individuale la nivel maxim. De altfel, această orientare — spre intensificarea preocupărilor pentru pregătirea fizică și atletică — va trebui să fie sarcina generală a handbalului feminin, începînd de la echipele de copii și junioare pînă la cele divizionare.

Gabaritul ceva mai mic al unor jucătoare — ne referim la înălțime (Ionescu, Bosi, Vieru, Ilie), dar și la dezvoltarea masei musculare (Popa M., Arghir, Cojocaru, Stan) — este un dezavantaj pe care îl resimțim permanent în marile confruntări.

Din nefericire, jucătoarele cu un gabarit ceva mai mare (Micloș, Hrivnak, Petrovici, Furcoi) plătesc alte tributuri, avînd minusuri la capitolul de rezistență și viteză sau au o îngrijorătoare lipsă de suplețe-mobilitate (Frîncu, Oancea).

Desigur în unele cazuri (de pildă, în ceea ce privește înălțimea), nu mai putem acționa decît prin promovarea unor jucătoare tinere, dar în toate celelalte putem interveni metodic pentru îmbunătățirea calităților și, mai ales, pentru fortificarea generală (Cojocaru, Arghir, Popa M., Stan) și pentru înlocuirea straturilor adipoase cu masă musculară (Petrovici, Hrivnak, Micloș, Ionescu).

Trebuie să repetăm că toate acestea nu se pot realiza decît printr-o atentă acțiune de individualizare a antrenamentelor și printr-o intensă pregătire individuală executată de fiecare jucătoare. Din nefericire preocupările pentru pregătirea de acest gen sînt scăzute, prea puțini antrenori sau jucătoare găsesc timp pentru individualizare și pregătire individuală. Cel mai bun exemplu — dacă putem spune așa — îl constituie pregătirea portarilor, care în foarte puține cazuri se execută în antrenamente parțial sau total separate.

În general, numărul orelor de antrenament pentru jucătoarele fruntașe va trebui să crească considerabil. Se recunoaște că un număr considerabil de echipe divizionare abia ating 250—300 ore de antrenament pe an, ceea ce este absolut insuficient pentru sportul de performanță. Va trebui să ajungem încă în acest an la minimum 450—500 de ore de pregătire. Desigur, vor trebui înfrînte anumite inerții la sportive și antrenori, dar fără îndoială vor trebui create și condiții pentru a realiza aceste cifre.

În conținutul acestor antrenamente va trebui să operăm unele modificări esențiale. Iată, spre exemplu, apărarea — cu toate problemele tehnico-tactice și de pregătire fizică ce le incumbă — este un capitol încă neglijat și deficitar. Aceasta se datorește fără îndoială ponderii scăzute în antrenament a temelor și exercițiilor de apărare în antrenamentele de la cluburi și, trebuie s-o mărturisim, chiar și în pregătirea centralizată. Numai așa ne explicăm de ce blocarea aruncărilor este o raritate la noi, ca de altfel și închiderea brațului de aruncare și marcajul eficace al pivotului.

O problemă esențială este aceea a antrenamentului în condiții apropiate de joc, idee teoretic acceptată de toți, dar puțin încă pusă în practică. Altfel cum se explică faptul că pasarea și aruncarea mingii se execută excelent fără opoziția adversarului și scade sub 50 la sută în eficacitate cînd apare un adversar. Iată un singur exemplu: aruncarea la poartă în antrenament (Micloș, Arghir, Oancea), executată fără adversar, are un procentaj de eficacitate de 92 la sută, cu portar 78 la sută, iar cu portar și adversar activ scade pînă la 32 la sută!

Cred că dintre toate echipele participante la acest ultim C.M. am fost de departe „campionii barelor" (mai exact 19 bare în 5 jocuri), dintre care numai în jocul final 6... Și toate acestea fiindcă în antrenament se aruncă la poartă fără a se crea condițiile aspre de luptă ale jocului, iar barele sînt socotite ca o semi-reușită.

● Jucătoarele noastre sînt deficitare la capitolul pregătirii fizice ● Se impune dublarea numărului orelor de pregătire ● Multe formații din prima divizie n-au condiții de antrenament la nivelul exigențelor actuale ● Puteam cîștiga finala de la Belgrad? ● Întrebări cu și fără răspuns ● Fetele pot avea sentimentul datoriei împlinite

În timpul jocului apare pregnant factorul psihic, în special o exagerată stare de start și uneori stări de inhibiție de-a dreptul periculoase (Micloș, Arghir, Oancea). Mai avem încă mult de muncit pînă cînd toate jucătoarele vor fi stăpîne și sigure pe acțiunile lor, pînă cînd vor putea să-și manifeste lucid capacitatea combinativă și pînă cînd vor obține eficacitatea maximă în toate acțiunile și, în special, în aruncare. Un pas înainte l-a făcut Doina Cojocaru care a reușit să-și frîneze emoțiile exagerate și s-a comportat permanent ca o mare jucătoare. Nu trebuie uitat, însă, că aproape toate jucătoarele din lot au o evidentă valoare internațională și posibilitatea de a-și domina emoțiile și adversarii. În ciuda tuturor lipsurilor arătate pînă acum (și a altora asupra cărora nu mai insistăm), cel puțin prima formație este alcătuită din jucătoare de mare valoare (Cojocaru, Șoș, Furcoi, Arghir, Petrovici, Ionescu, Stan) și dacă exigența noastră a fost și este maximă am făcut-o numai cu gîndul la medaliile de aur, singurul obiectiv pe care va trebui să ni-l punem în viitor. Ne-am referit la prima formație fiindcă asupra jucătoarelor de rezervă avem încă „unele rezerve", poate și din vina noastră.

În orice caz este cert că o analiză de perspectivă va trebui să ducă la o remaniere a lotului și la clădirea cu mai mult curaj a unei noi echipe naționale. Toată stima și recunoștința noastră pentru jucătoarele care au cucerit medaliile de argint, dar poate unele nu vor mai rezista unui regim intens de lucru, altele nu vor avea putere și perseverență să se autoperfecționeze.

În orice caz porțile lotului național sînt larg deschise oricărei jucătoare care va dori și se va angaja să muncească „total" pentru aceasta.

În special ne îngrijorează absența jucătoarelor de valoare pentru postul de extremă dreapta — unde și acum am improvizat (Furcoi fiind de fapt pivot) — și pentru postul de inter stînga unde sînt multe candidate, dar nici una de excepție. Atenționați asupra acestor necesități va trebui în continuare să ne asigurăm rezerve de valoare pentru toate posturile și să căutăm perseverent încă un portar cu gabarit corespunzător.

Ne gîndim și vom urmări cu mare atenție evoluția unor jucătoare tinere (Iordache, Mihăilă, Vasile, Hobincu, Rusoiu, Amarandei, Rița, Nițu, Man) dar totul depinde numai de acestea, de felul în care vor înțelege să se angajeze într-o activitate de pregătire la un nivel mult superior celui actual. În mod sigur vor mai fi și alte jucătoare care se vor remarca în campionatul intern.

Deoarece în acest an premergător C.M. (1975, Moscova) stagiile de pregătire centralizată vor fi foarte scurte, ponderea pregătirii va cădea asupra activității jucătoarelor în echipele de club. Din acest motiv va trebui să cerem tuturor antrenorilor un efort deosebit pentru a realiza planul ce ni l-am propus și sîntem siguri de bunele lor intenții.

Din nefericire majoritatea echipelor divizionare n-au condiții suficiente de pregătire. Unele pur și simplu nu au un teren al lor („U" București, I.E.F.S. și Confecția), iar majoritatea nu pot asigura timpul necesar pentru ca jucătoarele să facă numărul corespunzător de antrenamente. Altele nu au condiții materiale minime pentru a asigura o pregătire la nivelul marii performanțe. Aproape toate echipele din prima categorie au loturi necorespunzătoare valoric și numeric. Încercările de „completare" a loturilor echipelor prin transferuri de la echipele fruntașe nu fac decît să... peticească sacul echipelor din vîrful piramidei.

Încă un „amănunt": în general, în handbal există o criză acută de mingi și încălțăminte de calitate.

Chiar și desfășurarea campionatului intern (în majoritatea timpului în aer liber) trebuie reanalizată, deoarece toate competițiile mari (C.M. și J.O.) se desfășoară în sală.

Problemele de bază care ne frămîntă sînt însă mult mai numeroase, pornind de la precizarea caracterului selecției și conținutului instruirii la echipele de junioare și copii, la scopurile și sarcinile concrete ale loturilor naționale de junioare și tineret și pînă la cele de selecție și instruire a loturilor la nivelul cuceririlor actuale ale științei și a tendințelor de dezvoltare a handbalului pe plan mondial.

Nu putem încheia suita acestor articole fără a spune cîteva cuvinte despre jocul din finala C.M. și fără a încerca să răspundem cîtorva din zecile de întrebări ce ni s-au pus. În primul rînd: **puteam sau nu să cîștigăm această finală?** Era foarte greu, dar puteam cîștiga. Ar fi trebuit însă să avem o rezistență fizică și nervoasă excepțională, o convingere fermă că trebuie și mai ales că putem învinge, un portar sănătos și „în zi mare". Ar fi trebuit să abordăm repriza a II-a cu același calm și siguranță ca prima — poate chiar cu tendințe de temporizare — și, în fine, ar fi fost necesar ca Arghir să joace măcar la valoarea ei medie, iar Șoș și Cojocaru să nu aibă o scădere foarte omenească în primele 7 minute ale reprizei secunde.

Arătînd aceste situații nu caut scuze. Echipa a luptat excepțional, toate jucătoarele au făcut o mare risipă de energie, s-au dăruit total (atît cît puteau la ora respectivă) și li se cuvin numai laude.

În schimb, nu mă pot absolvi pe mine, ca antrenor, de unele întrebări: **de ce n-am lăsat-o pe Stan în poartă?** (nu era în formă și echipa nu avea încredere în ea la ora respectivă): **de ce n-am pus pe cineva s-o supravegheze în centru pe Antici?** (care a făcut de altfel meciul vieții): **de ce n-am introdus-o în teren mai mult pe Micloș?** (lentă și ceva mai slabă în apărare): **de ce n-am fost mai dur, mai exigent în pauza jocului?** (desigur, și eu eram mulțumit de evoluția din prima repriză): **de ce n-am reușit să asigur rezistența excepțională întregii echipe?** (am plecat în pregătire de la un nivel foarte scăzut).

Desigur, ar mai fi și alte întrebări la care nici măcar în paranteză n-aș putea răspunde astăzi, fiindcă revăzînd de 2—3 ori filmul finalei am învățat foarte mult, ca de altfel pe tot parcursul acestei competiții.

Esențial este ca această lecție să ne folosească în viitor.

În încheiere, aș mai dori să arăt că rezultatul bun obținut s-a datorat și faptului că în cadrul colectivului tehnic (medic, antrenor secund și principal) a existat permanent o unitate de vederi absolută și o colaborare excelentă.

Dar, mai ales, doresc să subliniez atașamentul total al întregii echipe față de concepția noastră de pregătire și joc, dăruirea și efortul excepțional în antrenamente, disciplina deplină care a existat în tot timpul perioadei de pregătire și în competiții, să mulțumesc călduros acestor fete care au muncit și s-au sacrificat pentru gloria sportului din țara noastră și pot avea sentimentul datoriei împlinite.

prof. CONSTANTIN POPESCU
antrenor emerit

SPORTUL ÎN LUME

PATRU BOXERI ROMÂNI LA TURNEUL „RING SOFIA"

În ultimii ani se constată o permanentă modificare a calendarelor competiționale ale celor mai multe federații de box din Europa. Locul întîlnirilor bilaterale, pînă nu de mult foarte frecvent, este luat, treptat, de turnee internaționale individuale, gen de concurs asemănător celor ce se organizează cu ocazia marilor competiții internaționale. După ce o serie de turnee ale diferitelor țări au devenit tradiționale („Mănușa de aur", „Centura de aur", T.S.C. Berlin) și se bucură în fiecare an de o participare valoroasă, în acest an asistăm la apariția altora. În calendarul federației bulgare și, bineînțeles, și în cel al țărilor participante a apărut o nouă competiție: **„Ring Sofia"**. La prima sa ediție, turneul de la Sofia se va desfășura la sfîrșitul lunii ianuarie și începutul lunii februarie. La aceste întreceri vor fi prezenți și patru pugiliști români: **Petre Ganea, Teodor Dinu, Nicolae Butiseacă** și **Vasile Lehăduș**. Sportivii români vor fi însoțiți de antrenorul emerit Petre Mihai.

TENISMANELE NOASTRE LA CIRCUITUL „INDOOR" AL S.U.A.

După cum s-a anunțat, Virginia Ruzici și Mariana Simionescu vor lua parte la circuitul internațional feminin de tenis organizat de federația americană de specialitate. Este pentru prima oară că jucătoarele de tenis din România participă la competițiile „indoor" de dincolo de Ocean.

Iată datele de start și localitățile în care urmează să se dispute turneele incluse în acest circuit: **14 ianuarie** — San Francisco; **21 ianuarie** — Mission Vejo; **28 ianuarie** — Washington; **4 februarie** — Fort Lauderdale; **18 februarie** — Detroit; **25 februarie** — Chicago; **4 martie** — Dallas; **11 martie** Boston; **18 martie** — Akron; **25 martie** — New York; **1 aprilie** — Little Rock; **8 aprilie** — Sarasota; **15 aprilie** — Petersburg; **22 aprilie** — Miami; **29 aprilie** — Hilton Head.

Primele trei turnee constituie probe de calificare, jucătoarele urmînd să fie împărțite apoi în două categorii, care vor evolua separat, cu promovări și retrogradări în tot cursul circuitului.

PE GHEAȚĂ ȘI PE ZĂPADĂ

TURNEUL CELOR 4 TRAMBULINE

● Cea de-a 22-a ediție a competiției internaționale de sărituri cu schiurile **„Turneul celor patru trambuline"** s-a încheiat cu victoria lui Hans-Georg Aschenbach (R. D. Germană) care, în cele patru concursuri disputate, a totalizat 970,8 puncte. L-au urmat în clasamentul general Walter Steiner (Elveția) — 927,6 puncte, Bernd Eckstein (R. D. Germană) — 910 puncte și Hans Schmid (Elveția) — 909,8 puncte.

Ultimul concurs, desfășurat la Bischofshofen (Austria) a fost cîștigat de Bernd Eckstein cu 237,4 puncte și sărituri de 106 m și 98 m. Pe locurile următoare s-au clasat Walter Steiner — 235,7 puncte și Hans-Georg Aschenbach — 235 puncte.

„CUPA MONDIALĂ" DE SCHI

● Cunoscuta schioară austriacă Annemarie Pröll — Moser a terminat învingătoare în proba de coborîre din cadrul concursului internațional de la Pfronten (Bavaria), obținind astfel a 11-a victorie consecutivă, din anul 1972, în cursele de coborîre contind pentru **Cupa Mondială.** Annemarie Pröll — Moser a fost cronometrată, pe o pîrtie în lungime de 2 022 m, cu o diferență de nivel de 500 m, cu timpul de 1:12,93, fiind urmată de compatrioata sa Wiltrud Drexel — 1:14,25, canadiana Betsy Clifford — 1:14,38 și elvețiana Marie — Theres Nadig — 1:14,67. Prima clasată dintre schioarele franceze a fost Jaqueline Rouvier, care a ocupat locul 7 în 1:14,90.

Clasamentele Cupei Mondiale: **individual feminin:** 1. Annemarie Pröll— Moser (Austria) — 75 puncte; 2. Marie — Theres Nadig (Elveția) — 57 puncte; 3. Wiltrud Drexel (Austria) — 55 puncte; **pe echipe:** 1. Austria — 477 puncte; 2. Italia — 171 puncte; 3. R. F. Germania — 117 puncte; 4. Elveția — 73 puncte... 8. Franța — 19 puncte.

● Proba masculină de slalom special din cadrul celei de-a 39-a ediții a tradiționalului concurs internațional de schi **Arlberg — Kandahar** a fost cîștigată de sportivul vest-german Christian Neureuther, cronometrat în cele două manșe cu timpul de 85,07. Învingătorul, în vîrstă de 23 de ani, a ocupat primul loc în prima manșă (43,47) și s-a clasat pe locul 8 în cea de-a doua (41,60), în care victoria a revenit italianului Piero Gros, cu 41,01.

Au urmat în clasamentul general: Gustavo Thoeni (Italia) — 85,11, Hans Schlager (R. F. Germania) — 85,20 și David Zwilling (Austria) — 85,32. Concurentul polonez Andrzej Bachleda, care în manșa a doua a realizat cel mai bun timp: 40,78, a fost descalificat.

În urma acestor rezultate, în clasamentul individual al **Cupei Mondiale** conduce Hans Hinterseer (Austria) cu 52 puncte, urmat de Franz Klammer (Austria) — 51 puncte, Piero Gros (Italia) — 48 puncte, Christian Neureuther (R. F. Germania), Roland Collombin (Elveția) și Reinhard Tritscher (Austria) — 40 puncte.

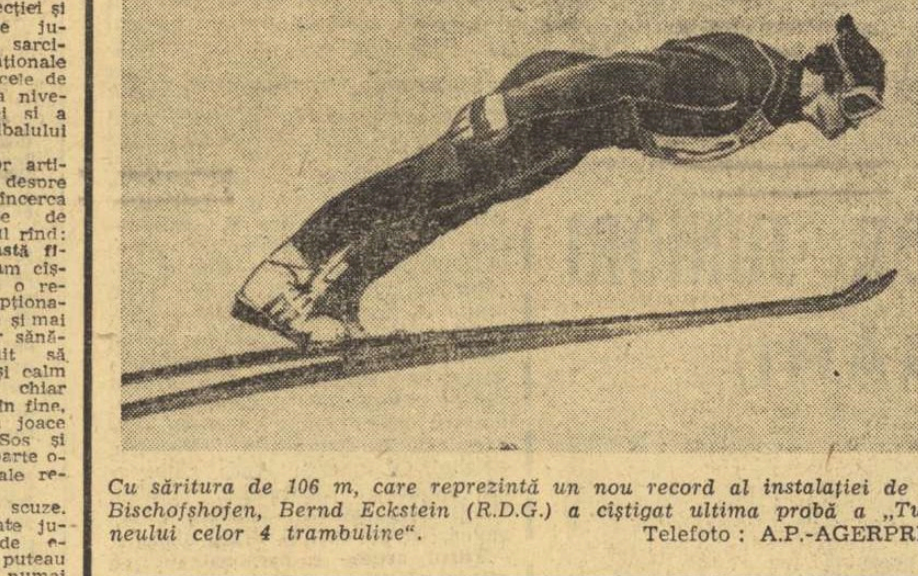

Cu săritura de 106 m, care reprezintă un nou record al instalației de la Bischofshofen, Bernd Eckstein (R.D.G.) a cîștigat ultima probă a „Turneului celor 4 trambuline".
Telefoto: A.P.-AGERPRES

HOCHEI

● Turneul internațional de hochei pe gheață (rezervat echipelor de tineret) de la Leningrad a programat partida dintre selecționatele U.R.S.S și S.U.A. Hocheiștii sovietici au obținut victoria cu scorul de 9—1 (3—0, 1—1, 5—0), prin golurile marcate de Vasiliev (4), Hatulev (2), Aleksandrov (2) și Golikov. În clasament, continuă să conducă neînvinsă echipa U.R.S.S.

● Echipa cehoslovacă de hochei pe gheață Tesla Pardubice, aflată în turneu în Canada, a jucat cu formația Barrie Flyers, pe care a învins-o cu scorul de 5—1 (1—0, 2—0, 2—1). Punctele oaspeților au fost marcate de Falecek (2), Beranek (2) și Hanka.

BIATLON

● Competiția internațională de biatlon dotată cu Cupa Națiunilor a continuat la Inzell cu desfășurarea probei de ștafetă 4x7,5 km. Victoria a revenit echipei Norvegiei cu timpul de 1h59:33,2, urmată de formațiile Finlandei — 1h59:35,4, Suediei — 2h03:17,8, U.R.S.S. — 2h 04:26,2, Franței — 2h05:23,5, Italiei — 2 h 05:52 și R. F. Germania — 2h06:06,8.

● **Campionatul mondial de biatlon** se va desfășura anul acesta pe pîrtiile de la Rauvici, în apropiere de Minsk, între 26 februarie și 3 martie. În vederea acestui eveniment sportiv au fost construite pîrtii de concurs și antrenament, instalații mecanice pentru țintele de tir, pavilioane pentru concurenți, arbitri și ziariști, precum și tribune pentru spectatori.

ADOLESCENTELE AUSTRALIENE CONTINUĂ SERIA RECORDURILOR MONDIALE LA ÎNOT

SYDNEY, 6 (Agerpres). — Cu prilejul unui concurs de natație desfășurat la Sydney, tînăra sportivă Jenny Turral (Australia), în vîrstă de 13 ani, a stabilit un nou record mondial în proba de 800 m liber cu timpul de 8:50,1. Vechiul record era de 8:52,97 și aparținea Novellei Caligaris (Italia). Vechiul record a fost întrecut și de Sally Lockyer (14 ani) — 8:50,3.

În telefotografie: noua recordmană, **Jenny Turral**, imediat după cursă.

AGENDA SĂPTĂMÎNII

7	SCHI	Slalom uriaș bărbați, pentru Cupa mondială, la **Berchtesgaden** (R.F.G.).
7—13	TENIS	Turnee internaționale, la **Auckland** (Noua Zeelandă) și **New York**.
	SĂNIUȚE	Campionatele europene de juniori, la **Schlehdorf** (R.F.G.).
8—9	SCHI	Slalom și slalom uriaș femei, pentru Cupa mondială, la **Les Gets** (Franța); slalom și slalom uriaș bărbați, pentru Cupa Europei, la **Tarvisio** (Italia).
9	FOTBAL	A. C. Milan — Ajax Amsterdam, meci tur, pentru „Super-Cupa Europei", la **Milano**.
10—11	SCHI	Slalom și slalom uriaș bărbați, pentru Cupa Europei, la **Kranjska Gora** (Iugoslavia).
11—13		Turneu triunghiular de sărituri, la **Tarvisio** (Italia), **Villach** (Austria) și **Maribor** (Iugoslavia).
12—13		Concurs internațional de probe nordice, la **Le Brassus** (Elveția); coborîre și slalom uriaș bărbați, pentru Cupa mondială, la **Morzine-Avoriaz** (Franța); slalom și slalom uriaș femei, pentru Cupa Europei, la **Oberstaufen** (R.F.G.).
12—27	PLANORISM	Campionatele mondiale, la **Waikerie** (Australia).
13	AUTO	Marele Premiu al Argentinei (formula I), la **Buenos Aires**.
13—14	SCHI	Coborîre și slalom uriaș femei, pentru Cupa Europei, la **Grindelwald** (Elveția); slalom și slalom uriaș bărbați, pentru Cupa Europei, la **Sella Nevea** (Italia).
13—15		Concurs internațional de sărituri, la **Sapporo**.

FOTBAL meridiane

PROGRAMUL TURNEULUI FINAL AL C.M.

Impresii după tragerea la sorți de sîmbătă seară

Agențiile internaționale de presă subliniază în comentariile lor că **„unul dintre cele mai importante momente ale celui de-al 10-lea campionat mondial de fotbal l-a constituit tragerea la sorți pentru repartizarea celor 16 echipe în cele 4 grupe ale turneului final".** Încă în cursul dimineții, comitetul de organizare a popularei competiții a desemnat echipele „cap de serie": **Brazilia**, campioană a lumii, **R.F. Germania**, organizatoare, **Italia** și **Uruguay**, foste campioane ale lumii. Apoi, comitetul, avînd la bază unele criterii geografice, a repartizat echipele în urne speciale: **Brazilia, Uruguay, Argentina** și **Chile** (prima urnă); **R.D. Germană, Polonia, Iugoslavia** sau **Spania, Bulgaria** (urna a doua); **R.F. Germania, Italia, Olanda, Scoția** (urna a treia); **Republica Zair, Haiti, Australia** și **Suedia** (urna a patra).

Odată sistematizată formula, seara tîrziu a avut loc tragerea la sorți, micuțului elev **Detlef Lange**, în vîrstă de 11 ani, revenindu-i sarcina de a scoate din urnă biletele. După cum s-a mai anunțat, în urma tragerii la sorți au fost stabilite următoarele 4 grupe: **A). — Chile, R.F. Germania, R.D. Germană, Australia; B). — Iugoslavia sau Spania, Brazilia, Republica Zair, Scoția; C). — Olanda, Uruguay, Suedia, Bulgaria; D). — Haiti, Italia, Polonia, Argentina.**

Din fiecare grupă, pentru grupele semifinale se califică primele două clasate.

Brazilia își va cunoaște la 13 februarie adversarul din meciul inaugural

În continuare, comisia de organizare a alcătuit programul jocurilor din grupe. Meciul inaugural va avea loc la 13 iunie, la Frankfurt pe Main, între Brazilia și Spania sau Iugoslavia (reamintim că meciul de baraj dintre aceste două formații se va desfășura la 13 februarie). Iată în continuare, programul întîlnirilor.

GRUPA A: 14 iunie: **Chile — R.F. Germania; R.D. Germană — Australia**; 18 iunie: **Chile — R.D. Germană, R.F. Germania — Australia**; 22 iunie: **Chile — Australia, R.F. Germania — R. D. Germană.** Comitetul de organizare comunică că trei din aceste partide se vor disputa la **Hamburg**, iar alte trei pe stadionul din **Berlinul occidental.**

GRUPA B: 14 iunie: Dortmund: **Zair — Scoția**; 18 iunie: Gelsenkirchen: **Iugoslavia sau Spania — Zair**; Frankfurt: **Brazilia — Scoția**; 22 iunie: Gelsenkirchen: **Brazilia — Zair**; Frankfurt: **Iugoslavia sau Spania — Scoția**;

GRUPA C: 15 iunie: Düsseldorf: **Suedia — Bulgaria**; Hanovra: **Olanda — Uruguay**; 19 iunie: Dortmund: **Olanda — Suedia**; Hanovra: **Uruguay — Bulgaria**; 23 iunie: Dortmund: **Olanda — Bulgaria**; Düsseldorf: **Uruguay — Suedia**;

GRUPA D: 15 iunie: München: **Haiti — Italia**; Stuttgart: **Polonia — Argentina**; 19 iunie: München: **Haiti — Polonia**; Stuttgart: **Italia — Argentina**; 23 iunie: München: **Haiti — Argentina**; Stuttgart: **Italia — Polonia.**

Grupele semifinale vor fi alcătuite astfel: în grupa I vor juca echipele cîștigătoare ale grupelor A și C și formațiile clasate pe locul doi în grupele B și D, iar în grupa semifinală a II-a vor evolua cîștigătoarele grupelor B și D și echipele clasate pe locul doi în grupele A și C. Jocurile se vor juca după sistemul fiecare cu fiecare, fiind programate în zilele de 26 iunie, 30 iunie și 3 iulie. Echipele învingătoare în grupele semifinale se vor întîlni în finala competiției, la 7 iulie. Cu o zi mai înainte va avea loc jocul pentru locurile 3—4, între echipele clasate pe locul secund în grupele semifinale.

Primele ecouri, primele speranțe

După tragerea la sorți, mai mulți antrenori, jucători și oficiali din fotbalul internațional au împărtășit ziariștilor impresiile lor despre alcătuirea grupelor. Antrenorul vest-german HELMUT SCHÖN a spus, printre altele: **„Întîlnirile se anunță dificile. Va trebui să jucăm la adevărata valoare pentru a ne califica".** ARNE ESKELD, din partea federației suedeze, a declarat: **„Avem o serie grea. Vom întîlni adversari redutabili, care ne vor solicita la maxim".** Reprezentantul federației italiene, dr. ARTEMIO FRANCHI, a precizat următoarele: **„Tragerea la sorți nu ne-a avantajat. Polonia și Argentina sînt adversari incomozi. Misiunea noastră este grea".** La rîndul său, WILLIE ORMOND, managerul echipei Scoției, a arătat că... **„formația se poate clasa pe locul doi în grupă, obținînd astfel calificarea pentru etapa semifinalelor".** Antrenorul bulgar HRISTO MLADENOV a arătat că **fotbaliștii săi au șanse de a obține calificarea, indicînd ca primă favorită în această grupă echipa Olandei.** Președintele Confederației sporturilor din Brazilia, JOAO HAVELANGE, a declarat: **„Se vor înregistra multe surprize, chiar din primele jocuri. Fotbaliștii brazilieni se vor califica pentru grupele semifinale. Echipele Argentinei și Uruguayului au de asemenea mari șanse la această ediție".** KAZIMIERZ GORSKI, antrenorul echipei Poloniei, a declarat, în cadrul unui interviu televizat, că **„în grupa a 4-a toate echipele practică un fotbal latin, care convine formației Poloniei. Desigur calificarea va fi dificilă, însă vom asista la întîlniri deosebit de atractive".** În urma unei convorbiri telefonice, pe care corespondentul agenției France Presse a avut-o la Barcelona cu cunoscutul jucător olandez CRUYFF, acesta a declarat: **„Consider că în grupa în care joacă echipa Olandei evoluează formații redutabile ca Uruguay, Suedia și Bulgaria, formații robuste care cuprind jucători experimentați, excelenți luptători. Totuși, îmi mențin părerea că echipa olandeză va obține calificarea, nu fără a trece însă prin mari emoții".**

TELEX ● TELEX ● TELEX

În runda a 9-a a turneului de șah de la Hastings, olandezul Timman a remizat cu polonezul Pytel. Alte rezultate mai importante: Gligorici (Iugoslavia) — Szabo (Ungaria) ½—½; Miles (Anglia) — Garcia (Cuba) 1—0; Basman (Anglia) — Kuzmin (U.R.S.S.) 0—1; Rellstab (R.F. Germania) — Benkë (S.U.A.) ½—½. Pe primul loc în clasament se află acum Kuzmin și Timman, cu cîte 7 p, urmați de Szabo — 6 p, Adorjan și Keene — cîte 5½ p.

■

Finala probei de simplu femei din cadrul turneului de tenis de la Sydney se va disputa între jucătoarele australiene Evonne Goolagong și Karen Krantzcke. În semifinale, Goolagong a învins-o cu 7—5, 6—3 pe americana Peggy Michel, iar Krantzcke a dispus cu 7—5, 7—5 de compatrioata sa Helen Gourlay. Într-una din semifinalele concursului masculin, tenismanul australian Colin Dibley l-a întrecut cu 6—3, 6—4, 6—4 pe englezul John Lloyd.

■

La 9 februarie va avea loc la Paris meciul de box dintre campionul mondial la categoria mijlocie, argentinianul Carlos Monzon, și mexicanul Jose Napoles, care deține centura de campion al lumii la categoria semimijlocie. Întîlnirea suscită un viu interes. În cadrul unei conferințe de presă, care a avut loc la Ciudad de Mexico, Jose Napoles a declarat că are mare încredere în posibilitățile sale, Monzon nefiind un adversar de temut. La rîndul său, Monzon, care și-a reluat și el antrenamentele, a declarat că, învingător sau învins, va renunța la activitatea competițională. Organizatorul meciului Monzon — Napoles, actorul francez Alain Delon, nu a stabilit încă sala care va găzdui acest mult așteptat meci.

■

Automobilistul François Cevert, care a decedat în cursul desfășurării „Marelui Premiu al S.U.A." a fost desemnat, ca urmare a unei anchete inițiate de ziarul „L'Équipe", cel mai bun sportiv francez al anului 1973. Clasamentul celor mai buni 10 sportivi francezi, întocmit cu acest prilej, are următoarea configurație: 1. François Cevert (automobilism); 2. Daniel Morelon (ciclism); 3—4. Michel Rousseau (natație), Pescarollo — Larrousse (automobilism); 5—6. W. Spanghero (rugby), Yves le Roy (atletism); 7. Noel (scrimă); 8—9. Maury (yachting), Thevenet (ciclism); 10. Drut (atletism).

■

Campionatul unional de șașki (dame) s-a încheiat la Vilnius cu victoria tînărului mare maestru Anatoli Gantvarg, din Minsk, care a totalizat 13 puncte din 19 posibile. Pe locul secund s-a situat Aleksandr Mogilianski — 12 p. Marele maestru Andris Andreiko, fost campion mondial, s-a clasat pe locul cinci. În urma acestei victorii, Anatoli Gantvarg va participa la turneul pretendenților la titlul mondial.

■

Celebrul înotător australian Mike Wenden, dublu campion olimpic în probele de 100 și 200 m la Ciudad de Mexico, și-a reluat activitatea competițională. Cu prilejul unui concurs desfășurat la Sydney, Mike Wenden a fost cronometrat în proba de 100 m liber cu timpul de 54 sec. El va participa la primul mare concurs internațional al anului 1974, care va avea loc la mijlocul lunii ianuarie, la Christchurch.

■

S-a stabilit ca a 22-a ediție a Cupei mondiale la golf să aibă loc la Caracas. Întrecerile se vor desfășura între 21 și 24 noiembrie. Ultima ediție a competiției, disputată în Spania, la Marbella, a revenit echipei S.U.A.

■

Campionul mondial de box la categoria muscă, Chartchai Chionoi (Tailanda), a acceptat să-l reîntîlnească pe japonezul Susumu Hanagata. Meciul urmează să aibă loc la Tokio, la începutul lunii aprilie.

CAMPIONATE ● CUPE ● CAMPIONATE ● CUPE

R. F. GERMANIA: BAYERN ÎNVINSĂ LA DUSSELDORF

Rezultatele înregistrate în etapa a 18-a a campionatului vest-german: Eintracht Frankfurt pe Main — F.C. Köln 2—1; Fortuna Köln — Borussia Mönchengladbach 3—5; Hanovra 96 — M.S.V. Duisburg 2—2; Rotweiss Essen — Kickers Offenbach 1—2; Werder Bremen — F.C. Kaiserslautern 3—1; Hertha B.S.C. — S.V. Hamburg 2—1; Schalke 04 — V.F.B. Stuttgart 2—3; S.V. Wüppertal — V.F.L. Bochum 2—0; Fortuna Düsseldorf — Bayern München 4—2. Clasament: 1. *Eintracht Frankfurt pe Main* — 25 p; 2. *Borussia Mönchengladbach* — 23 p; 3. *Bayern München* — 23 p.

ANGLIA: MECIURI DE CUPĂ

Iată rezultate din turul al III-lea al „Cupei Angliei": Oxford — Manchester City 2—5; Sheffield Wednesday — Coventry 0—0; Sauthampton — Blackpool 2—1; West Ham — Hereford 1—1; Wolverhampton — Leeds 1—1; Birmingham — Cardiff 5—2; Carlisle — Sunderland 0—0; Chelsea — Queen's Park Rangers 0—0; Crystal Palace — Wrexham 0—2; Everton — Blackburn 3—0; Ipswich — Sheffield United 3—2; Leicester — Tottenham 1—0; Liverpool — Doncaster 2—2; Manchester United — Plymouth 1—0; Norwich — Arsenal 0—1; Newcastle — Hendon 1—1. Echipele victorioase au obținut calificarea pentru turul următor. Meciurile terminate la egalitate vor fi rejucate, de data aceasta pe terenurile formațiilor care au evoluat în deplasare.

ITALIA: LAZIO DIN NOU VICTORIOASĂ ÎN DEPLASARE

BOLOGNA, 6 (prin telex, de la corespondentul nostru). Iată rezultatele și marcatorii golurilor din cea de a XII-a etapă a campionatului italian: **Florentina — Cagliari** 4—1 (Saltutti, Caso, Speggiorin și Merlo, din 11 m, respectiv Riva), **Cesena — Lanerossi** 2—2 (Savoldi II și Toschi, respectiv Vitali și Bernardis), **Foggia — Napoli** 0—1 (Pavone), **Genoa — Lazio** 1—2 (Garlaschelli 2, respectiv Corradi din 11 m), **Juventus — Inter** 2—0 (Altafini și Cuccureddu, din 11 m), **Milan — Torino** 1—0 (Chiarugi), **Roma — Sampdoria** 2—1 (Cappellini și Morini, respectiv Santin), **Verona — Bologna** 1—1 (Busatta, respectiv Bulgarelli).

„Marele meci" al zilei, disputat la Torino, a fost mai simplu decît se credea. Cînd Altafini a deschis scorul pentru echipa campioană, nimeni n-a mai avut nici un dubiu asupra învingătoarei. Lazio a continuat șirul victoriilor, obținînd încă două prețioase puncte la Genoa. Deși golgeterul echipei, Chinaglia, a fost foarte bine păzit, de data aceasta Garlaschelli a reușit să aducă victoria echipei romane. Iată clasamentul: Lazio — 19 p, Juventus — 17 p, Fiorentina, Napoli și Foggia — 15 p, Inter și Milan — 14 p, Bologna — 13 p etc. În clasamentul golgeterilor, conduce tot Boninsegna, cu 11 goluri, urmat de Cuccureddu și Riva — cîte 8, Chiarugi — 7 și Chinaglia — 6.

CESARE TRENTINI

Redacția și administrația; București, str. Vasile Conta nr. 16; telefoane: centrală 11.10.05, secția corespondenți 11.51 09, interurban 72 și 236; telex: sportrom buc. 180. Tiparul „I. P. „Informația". București 40.368

PROLETARI DIN TOATE ȚĂRILE UNIȚI-VĂ!

Sportul

ZIAR AL CONSILIULUI NAȚIONAL PENTRU EDUCAȚIE FIZICĂ ȘI SPORT

ANUL XXX — Nr. 7646 | 4 PAGINI 30 BANI | Marți 8 ianuarie 1974

În cuprinsul ziarului :

- ATENȚIE, AVALANȘE !
- LA MUNTE SAU APROAPE DE CASĂ ?
- BASCHETBALIȘTII DATORI LA TOATE CAPITOLELE !
- 10 BOXERI ROMANI PRINTRE PRIMII 10 ÎN EUROPA !
- CICLIȘTI LA BIROUL DE PLASARE

Raid anchetă la Ploiești

„CUPA TINERETULUI"

ACALMIE NEFIREASCĂ ÎNTR-O ZI DE DUMINICĂ!

● Cînd elevii erau la cursuri, se aștepta vacanța; acum este vacanța și se așteaptă... redeschiderea școlilor

Dimineață, în jurul orei 8, termometrele indicau minus 6 grade, apoi a început să fulguiască, dar ninsoarea s-a oprit după scurt timp. Temperatura s-a menținut, însă, destul de scăzută pînă către ora 14. De ce am înșirat aceste detalii... meteorologice ? Explicația este una singură : PENTRU A DEMONSTRA CĂ LA PLOIEȘTI ERAU CREATE, ÎN SFÎRȘIT, TOATE CONDIȚIILE PENTRU A SE ORGANIZA ÎNTRECERI LA SPORTURILE DE IARNĂ, ÎN CADRUL „CUPEI TINERETULUI".

Dar una este să ai condiții, și alta să treci la treabă. În imediata vecinătate a sălii de sport „Victoria" din municipiul Ploiești a fost amenajat un mare patinoar natural. Stratul de gheață, gros de cîțiva centimetri, permitea să treacă deasupra lui în pas de defilare... un regiment de tineri, și cu atît mai mult să patineze. Ne-am fi așteptat, condițiile fiind atît de prielnice, ca asociațiile sportive din școli, din întreprinderi și instituții, mobilizate de Consiliul municipal pentru educație fizică și sport Ploiești, să organizeze primele întreceri de patinaj din cadrul „Cupei Tineretului". Este, însă, sigur că nu astfel au gîndit și cei răspunzători de destinele competiției, din moment ce suprafața de gheață a amintitului patinoar, în loc să fie invadată de tineri patinatori, era luată cu asalt de mari... cîrduri de ciori, care nu se știe despre ce croncăneau. Poate despre lipsa de inițiativă a localnicilor !

„Să vedem ce se organizează în săli" — ne-am spus. Și am pornit la drum. Ne oprim la **Liceul nr. 2.** Mare animație în sala de sport. Peste o sută de elevi și eleve din Ploiești, Buzău, Rm. Sărat, Miercurea Ciuc și Călărași erau angrenați (întrecerile începuseră de vineri) în campionatul republican de juniori II, la volei. Se afla aici și șeful catedrei de educație fizică a Liceului nr. 2, profesorul **Mircea Dumitrescu.** La rugămintea noastră de a ne relata despre manifestările organizate duminică în cadrul „Cupei Tineretului", șeful catedrei de educație fizică ne-a spus : **„Chiar astăzi au loc ultimele întreceri de tenis de masă. Întrucît sala este ocupată cu meciurile de volei, am instalat mesele pe un coridor. Pentru a cuprinde un număr cît mai mare de elevi la întrecerile de tenis de masă, am conceput competiția în 4 etape, cîștigătorii urmînd a fi desemnați prin adiționare de puncte. Pînă acum s-au desfășurat două etape, celelalte urmînd a avea loc în primele zile de după terminarea vacanței".**

Așadar, la Liceul nr. 2, deși profesorul Dumitrescu (rămas singurul cadru didactic de specialitate, în școală, în perioada vacanței) trebuia să fie gazdă primitoare (și a fost) a campionatului de volei, el și-a găsit timp și pentru „Cupa Tineretului". Este grăitor, în acest sens, nu numai faptul, văzut de noi, că o parte a elevilor se întreceau la tenis de masă, dar și **organizarea, în aceeași zi, precum și în tot cursul săptămînii trecute, la Sinaia, cu elevii plecați în tabere, a întrecerilor de săniuțe din cadrul „Cupei Tineretului". Pentru a oferi elevilor liceului și alte condiții de a deveni prieteni ai exercițiului fizic, profesorul Dumitrescu a inventat un sport intermediar între badminton și tenis de masă. În aer liber, am văzut chiar noi, cum se juca pe terenurile bituminate ale liceului. Mingea de celuloid se**

Ion GAVRILESCU

(Continuare în pag. a 3-a)

Viraj dificil, pe care acest participant la întrecerile de săniuțe din cadrul „Cupei Tineretului" reușește să-l ia printr-o evoluție cu adevărat acrobatică.

BOGATĂ ACTIVITATE ÎN ORAȘELE ȘI COMUNELE JUDEȚULUI SUCEAVA

Asociațiile sportive de pe meleagurile sucevene s-au dovedit deosebit de active în aceste zile de început de an, organizînd numeroase concursuri, atît în aer liber cît și în săli de sport și cluburi.

În lipsa zăpezii, organizatorii au programat întreceri și la alte discipline în afara celor prevăzute în regulamentul ediției de iarnă a „Cupei Tineretului".

În bazinul Dornelor, unde zăpada este ceva mai abundentă, sîmbătă și duminică au avut loc concursuri de schi (330 de participanți) și săniuțe (224 de concurenți). Totodată,

TIPOGRAFII DIN Tg. MUREȘ ÎN ÎNTRECERE

Asociația sportivă „Poligrafia" din Tg. Mureș a organizat pentru membrii săi, concursuri la tenis de masă și șah, programate în cadrul „Cupei Tineretului". În întreceri au fost cuprinși salariații tuturor celor opt secții ale întreprinderii.

Pînă în prezent, s-au evidențiat prin buna lor comportare reprezentanții secțiilor „zețărie 1" (la șah) și linotip (la tenis de masă).

I. PĂUȘ — coresp.

PE PÎRTIILE ȘI PATINOARELE DIN JUDEȚUL BRAȘOV...

Elevii din județul Brașov și-au dedicat multe din zilele de vacanță exercițiului fizic, sportului și, îndeosebi, activităților din cadrul „Cupei Tineretului". Astfel, elevii Școlii generale nr. 2 din Codlea au putut fi întîlniți pe pîrtiile de schi, pe patinoare și în sălile de sport, unde și-au măsurat forțele la tenis de masă și șah. Dacă la aceste ultime două discipline numărul competitorilor a fost de 38 și respectiv 40, la săniuș profesorii au înregistrat nu mai puțin de 323 de concurenți, iar la patinaj viteză 80.

În comuna Ghimbav, unde s-a amenajat un patinoar natural pe o suprafață de 1400 mp, numărul elevilor care au alergat pe gheață în cadrul competiției dotate cu „Cupa Tineretului", s-a ridicat la 220.

Tot în această perioadă, a fost organizat un concurs de schi și în orașul Săcele. La startul competiției au fost prezenți 70 de elevi, în timp ce pe o pîrtie alăturată, de săniuș, s-au întrecut alți 140 de tineri și tinere.

Din orașul Victoria sîntem informați că pe patinoarul amenajat pe lîngă Crupul școlar Petrol Chimie a avut loc o competiție de patinaj viteză.

s-a jucat hochei și au avut loc concursuri la tenis de masă și la șah.

La Cimpulung Moldovenesc a avut loc, de asemenea, un reușit concurs de săniuțe, cu peste 200 de participanți, iar pe cele patru patinoare ale orașului și-au disputat întîietatea peste 500 de elevi. În organizarea asociației sportive „Silvicultorul", numeroși tineri din oraș au fost angrenați în drumeții, pe itinerariile Deia și pădurea Pinului.

Asociațiile sportive Metalul, IPROFIL, Voința ca și numeroase școli din orașul Rădăuți au avut programate concursuri de patinaj și hochei pe toate cele patru patinoare amenajate în localitate. Și tot la Rădăuți s-au bucurat de mult succes concursurile de tenis de masă și șah.

La Fălticeni, clubul elevilor s-a dovedit neîncăpător pentru numeroșii participanți la competiția de tenis de masă organizată pe categorii de vîrstă. După mai multe ore de dispute au fost declarați învingători tinerii **Dan Alexa, Mihai Lupu** și **Paul Suceveanu,** iar la fete **Maria Uruță** și **Florica Olteanu.** Tot în Fălticeni au mai avut loc concursuri la șah, tenis de masă, cros și tir în organizarea asociației sportive Dinamo.

Constantin ALEXA — coresp.

Miine, la Brno și la Tel Aviv

STEAUA ȘI I.E.F.S. EVOLUEAZĂ ÎN CUPA CUPELOR LA BASCHET

Activitatea internațională, pe anul în curs, a echipelor de baschet din țara noastră va fi inaugurată miercuri seară, cînd băieții de la Steaua și fetele de la I.E.F.S. vor juca în cadrul Cupei cupelor. Pentru formația Steaua, meciurile disputate în turneul divizionar din sala Floreasca au constituit verificări utile care au evidențiat plusurile și minusurile reprezentantei României în prestigioasa competiție internațională. Steaua va întîlni la Brno — în cadrul sferturilor de finală — redutabila echipă Spartak, cunoscută publicului român din anul 1969, cînd a eliminat pe Dinamo din C.C.E. Desigur, misiunea steliștilor este dificilă, mai cu seamă că din rîndul lor va absenta cel mai bun jucător — Tarău, nerefăcut după accidentul suferit la mîna dreaptă. Sperăm, totuși, ca elevii antrenorului Vasile Popescu să aibă o comportare bună, care să le mențină șansele de a se califica în semifinalele Cupei cupelor. Amintim că din grupa A fac parte Steaua, Spartak Brno și Estudiantes Madrid, iar din grupa B Steaua roșie Belgrad, T.S.K.A. Sofia și Sacla Torino. În această a doua grupă, tot miercuri are loc partida T.S.K.A. — Steaua roșie Belgrad.

I.E.F.S. va juca cu Hapoel Tel Aviv în cadrul „optimilor", urmînd ca după întîlnirea retur (la 16 ianuarie la București) să se cunoască formația calificată pentru sferturile de finală ale Cupei cupelor. Echipa pregătită de prof. Ioan Nicolau și prof. Teodora Predescu a plecat din Capitală după ce timp de trei zile a susținut tot atîtea partide de verificare, în decursul cărora a exersat temele ce vor fi folosite în compania baschetbalistelor din Tel Aviv.

Joi, în sala Floreasca (ora 19,15) va fi rîndul studentelor de la Politehnica să intre în focul întrecerii, confruntîndu-se cu M.T.K. Budapesta, în cadrul sferturilor de finală ale C.C.E. Returul se va disputa la 17 ianuarie, la Budapesta. Politehnica face parte din grupa A, alături de Daugava Riga (deținătoarea titlului), Standa Milano și M.T.K. Grupa B este alcătuită din Slavia Praga, K. S. Lodz, Clermont Ferrand și Marița Plovdiv.

C. CUȚOV, P. DOBRESCU ȘI I. ALEXE VOR EVOLUA ÎN ITALIA

La invitația federației de specialitate din Italia, un grup de boxeri de la clubul Dinamo București va participa la două reuniuni ce se vor organiza la Rimini (11 ianuarie) și Bologna (14 ianuarie). Au făcut deplasarea foștii campioni europeni **Calistrat Cuțov** și **Ion Alexe,** precum și **Paul Dobrescu.** Sportivii dinamoviști sînt însoțiți de antrenorul emerit **Constantin Dumitrescu.**

24 DINTRE ECHIPELE PARTICIPANTE LA MONDIALELE DE VOLEI AU FOST REPARTIZATE ÎN SERII

După cum am mai anunțat, sîmbătă, la Paris, cu prilejul reuniunii Biroului Executiv al F.I.V.B., au fost efectuate repartițiile a cîte 12 reprezentative masculine și feminine în seriile campionatelor mondiale de volei ce se vor desfășura în perioada 13—29 octombrie 1974, în Mexic. **Echipa masculină a României va juca în seria de la Puebla, alături de reprezentativa Cehoslovaciei.** Iată și celelalte formații repartizate cu acest prilej: **Mexic** și **Ungaria** (Ciudad de Mexico), **R.D.G.** și **Iugoslavia** (Guadalajara), **Japonia** și **Belgia** (Tijuana), **U.R.S.S.** și **Polonia** (Toluca), **Bulgaria** și **R.P.D. Coreeană** (Monterray). Celelalte 12 formații participante la C.M.: Italia, Olanda, Cuba, S.U.A., Brazilia, Argentina, Venezuela, Coreea de Sud, Taiwan, Canada, Tunisia, R.A. Egipt vor fi repartizate în serii prin tragere la sorți, la 16 mai 1974, la Ciudad de Mexico.

Reprezentativa feminină a țării noastre va evolua tot la Puebla, ca și cea masculină, alături de echipa Ungariei. Celelalte 10 formații stabilite în serii au fost astfel repartizate: **U.R.S.S.** și **R.D.G.** (la Ciudad de Mexico), **Mexic** și **S.U.A.** (Guadalajara), **Cuba** și **R.P.D. Coreeană** (Tijuana), **Cehoslovacia** și **Bulgaria** (Toluca), **Japonia** și **Polonia** (Monterray). La Ciudad de Mexico, la 16 mai, cele șase serii vor fi completate, prin tragere la sorți, cu următoarele reprezentative: Canada, Republica Dominicană, Peru, Brazilia, Uruguay, Olanda, R.F. Germania, R.P. Mongolă, Tunisia, Coreea de Sud, Filipine și Taiwan.

LA ORA BILANȚULUI, ÎN PRIMA ȘCOALĂ SPORTIVĂ BUCUREȘTEANĂ...

● 33 de sportivi nominalizați pentru J.O. ● Un bilanț rodnic în 1973 ● 12 secții lucrează pentru îmbunătățirea performanțelor

Sfîrșitul de decembrie, cu cer cenușiu, umezeală și cețuri insidioase, fără zăpadă și fără competiții, a chemat la vacanță mai toate lăcașurile bucureștene ale sportului. Ca de obicei la cumpăna anilor, cohortele performerilor școlari au pornit asaltul munților, al împărăției zăpezilor... E atîta liniște în curțile școlilor, cu asfaltul lor ud, brăzdat de linii albe conturînd terenuri, e liniște pe toate bazele sportive descoperite, și chiar în sălile pînă mai ieri suprapopulate. În zilele premergătoare ca și în cele imediat următoare Anului Nou, este vacanță sută la sută, așa că ar fi fost lipsit de sens să mai căutăm „eroii" reportajului bucureștean la arenele sportive... Am intrat, așadar, într-una din dimențiile trecute în clădirea din Calea Victoriei, care poartă însemnele Școlii sportive I. Ne-au întîmpinat însă liniștea, sălile goale și... **prof. Valentin Dăscălescu,** directorul școlii, aflat la rîndul său, în concediu. Nu se putuse abține să nu treacă totuși pe la birou. Și, pe urmă cîte nu sînt de făcut, de pus la punct pînă se vor întoarce de la tabere elevii și profesorii lor. Orice sfîrșit de an are momentele sale de bilanț, cînd se trage linie sub tot ce s-a agonisit în douăsprezece luni : izbînzi, trofee, valori ; momentele de trecere în revistă a tot ceea ce s-a realizat sau nu, de meditație la tot ceea ce și cum trebuie făcut în anul ce începe. Ne mărturisește acest lucru, îndemnîndu-ne parcă la o retrospectivă pentru care simțea de bună seamă, nevoia verificării propriilor concluzii, deja formulate dar neîmpărtășite altcuiva. Ne angrenăm cu plăcere în discuție, mai ales după ce aflăm că nu-i chip că dăm de vreo grupă de sportivi ai școlii, întrucît toate erau risipite în tabere organizate prin mijloace proprii sau de către M.E.I., în zone montane la Tușnad, Brașov, Tg. Secuiesc etc. Începem convorbirea cu prima întrebare care ne vine pe moment în minte : **ce semnificație deosebită a avut anul '73 pentru Școala sportivă 1 ?** Interlocutorul nostru își începe răspunsul fără a sta o clipă pe gînduri, ca și cum nu făcea altceva decît să repete ceea ce își răspunsese

Aurelian BREBEANU

(Continuare în pag. a 3-a)

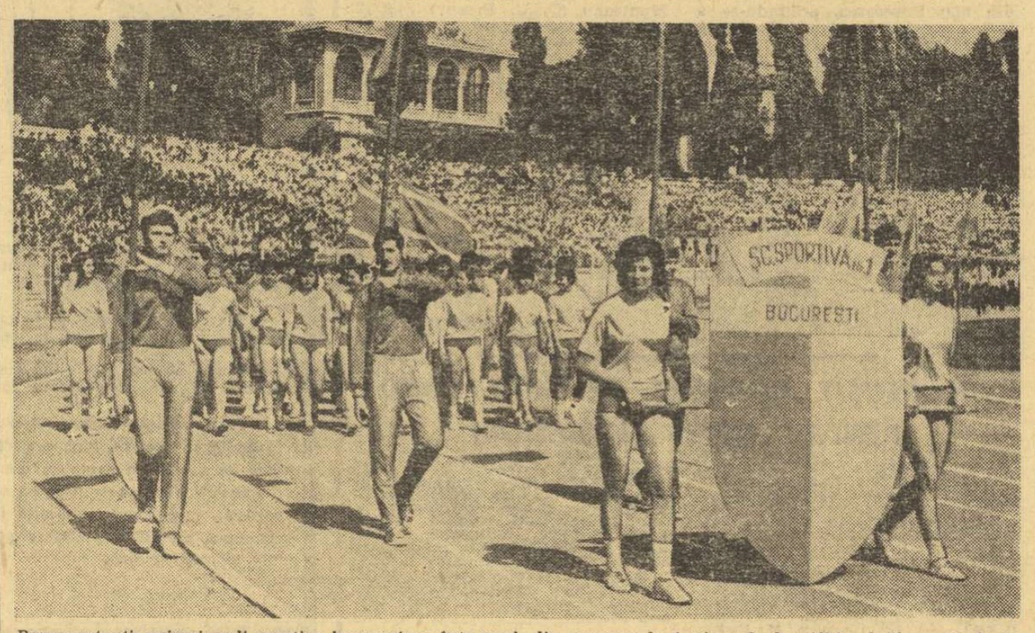

Reprezentanții primei școli sportive bucureștene într-unul din momentele festive ale lui 1973 : defilarea la închiderea anului sportiv școlar, la începutul vacanței de vară

Foto : Paul ROMOȘAN

Intre 22-30 ianuarie

LOTUL REPREZENTATIV DE FOTBAL ÎN TURNEU ÎN ALGERIA ȘI SPANIA

● *Cei 17 jucători selecționați*

ANGHELINI

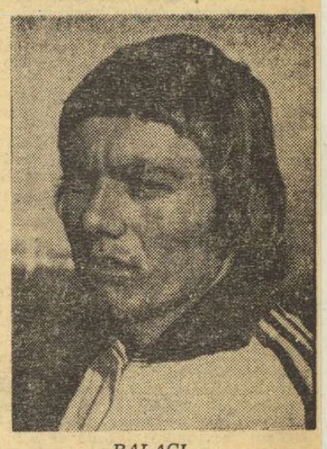

BALACI

Ieri dimineață, F.R. Fotbal, a comunicat, oficial, lista lotului reprezentativ din care va fi, apoi, alcătuit 11-le ce va aborda sezonul internațional 1974.

Lotul reprezentativ, făcut cunoscut nouă de antrenorul **Valentin Stănescu,** este alcătuit din următorii 17 jucători :

RĂDUCANU (Rapid), JIVAN (Politehnica Timișoara) — portari ; ANGHELINI (Steagul roșu), NICULESCU (Universitatea Craiova), DINU (Dinamo), SAMES (Steaua), FL. MARIN (Rapid), NISTOR (F. C. Constanța) — fundași ;

DUMITRU (Steaua), BALACI (Universitatea Craiova), BELDEANU (C.S.M. Reșița) — mijlocași ;

TROI (F. C. Argeș), DOBRIN (F. C. Argeș), M. SANDU (Sportul studențesc), DUDU GEORGESCU (Dinamo), KUN II (U. T. Arad), MARCU (Universitatea Craiova) — înaintași.

Acești 17 jucători se vor reuni, vineri, 18 ianuarie, la București, urmînd ca, după două zile, duminică 20 ianuarie, să se îmbarce pentru turneul algeriano-spaniol care prevede în programul lui patru jocuri.

Dar iată programul acestui turneu :

marți, 22 ianuarie, la Alger : cu Selecționata armatei algeriene ;
joi, 24 ianuarie, la Alger : cu echipa de club N.A.R.
duminică, 27 ianuarie, la Barcelona : cu C. F. Barcelona ;
miercuri, 30 ianuarie, la Saragosa : cu Saragosa C.F., formație care evoluează, de asemenea, în prima ligă a campionatului spaniol.

Lotul reprezentativ se va întoarce în țară vineri 1 februarie, cînd componenții lui vor reveni la echipele lor de club cu care își vor continua pregătirile în vederea reluării întrecerii în Divizia A.

STEAUA, DINAMO ȘI AGRONOMIA CLUJ ÎNVINGĂTOARE ÎN DEPLASARE

PARTIDELE REVANȘĂ ÎN DIVIZIA DE HOCHEI

Dispută aprigă pentru puc între hocheiștii de la Agronomia Cluj și I.P.G.G.

Disputate la Galați, Miercurea Ciuc, și București, partidele revanșă ale etapei campionatului de hochei au purtat, mai pregnant decît primele întîlniri, amprenta echilibrului, a dîrzeniei, în special mecurile de la București și Galați fiind caracterizate printr-un mare consum de energie. Iată scurte relatări de la partidele de ieri.

DUNĂREA GALAȚI — STEAUA 3—6 (2—2, 1—3, 0—1). În ciuda eforturilor depuse în meciul anterior, ambele echipe au prestat în cea de-a doua întîlnire un joc extrem de interesant, cu multe faze spectaculoase și punctat cu nu mai puțin de nouă goluri. Gălățenii au fost de această dată mult mai atenți în apărare iar atacanții au dovedit o incisivitate remarcabilă care le-a permis să străpungă deseori apărarea militarilor, ei reușind să înscrie trei goluri, ratînd și alte cîteva situații favorabile. Pînă la urmă, însă, experiența competițională și, desigur, valoarea jucătorilor au făcut ca balanța victoriei să se încline de partea liderei clasamentului. Autorii golurilor : Bucur, Szabo, Herfhelegiu, Gheorghiu 2 și Varga pentru bucureșteni, Fodorea 2 și Boldescu pentru gazde. Au arbitrat A. Balint și P. Kedves (Miercurea Ciuc).

T. SIRIOPOL — coresp. județean

SPORT CLUB MIERCUREA CIUC — DINAMO 3—10 (0—5, 3—1, 0—4) Cea de-a doua întîlnire dintre echipa locală și formația campioană s-a încheiat la un scor aproape identic cu acela al partidei din ajun, gazdele nereușind să dea o replică pe măsura așteptărilor. Decizia partidei a fost „semnată" după numai cinci minute de joc, la capătul cărora dinamoviștii reușiseră să înscrie tot atîtea goluri, fără a primi vreunul. Repriza a doua are un cu totul alt aspect, Sport Club joacă mai bine (în timp ce Dinamo se menajează) și reușește să reducă din handicap. Ultima parte a meciului seamănă cu începutul lui, dinamoviștii apasă din nou pe „accelerator", marchează patru goluri succesiv și obțin o victorie comodă. Au marcat : Fl. Sgincă, Pană Tureanu 3 (accidentul la umăr a fost mai puțin grav decît s-a crezut duminică seara), Gh. Hutanu 2, Axinte 2 și Pisaru pentru Dinamo, Basa și Kevdes pentru Sport Club. Au arbitrat M. Presneanu și O. Barbu (București).

I.P.G.G. BUCUREȘTI — AGRONOMIA CLUJ 3—6 (1—4, 0—1, 2—1). Agronomia a jucat mai bine decît în meciul de duminică și, cu gîndul revanșei, a început excelent, dominînd chiar din primele minute. În opoziție prea siguri de ei, bucureștenii au abordat meciul neconvingător, librii lor de organizare — evidentă și în jocul precedent, pe care îl cîștigaseră — făcîndu-se de data aceasta mai mult simțită. Soarta partidei a fost hotărîtă încă din primele 10 minute cînd clujenii au înscris patru goluri (minutele 4, 5, 6 și 7) ! În continuare meciul a fost ceva mai echilibrat dar gazdele nu au putut reface în întregime greul handicap, în ciuda eforturilor depuse.

Au marcat Stefanov 2 și Nuțescu pentru I.P.G.G., Borbath 2, Deneș Imreh, Tamaș și Texe pentru Agronomia. Au arbitrat C. Sgincă și E. Mihoc.

ORGANIZAREA CONCURSURILOR DE SCHI NECESITĂ O ATENȚIE SPORITĂ

Organizarea ultimelor întreceri de schi, în special a celor de la Poiana Brașov, a ridicat cîteva probleme care, făcîndu-le publice, ne gîndim că își vor găsi soluții imediate. Prima dintre ele ar fi :

Publicitatea concursurilor. Oricît de interesante sînt uneori concursurile din Poiana Brașov, publicul nu poate lua parte la ele dacă data, locul și ora de desfășurare nu sînt cunoscute. Este foarte important ca la stațiile de plecare-sosire ale autobuzelor Brașov—Poiana, la stațiile de telecabine și chiar în Poiană să se facă un afișaj corespunzător, cu un minimum de informații. Noi credem a fi util, pentru formarea gustului publicului, ca la anumite probe (sărituri, slalom) să existe un crainic și o stație de amplificare, care să prezinte concurenții, performanțele lor anterioare, cîteva date de regulament etc. În absența acestora, concursurile de schi se vor desfășura în continuare într-un dezolant anonimat.

Cazarea concurenților. Poiana Brașov este prima stațiune sportivă a țării. Ea găzduiește majoritatea întrecerilor din calendarul competițional intern. Sportivii angajați în aceste competiții constituie o clientelă permamentă și importantă a organizației comerciale și hoteliere din Poiana Brașov. Cu toate acestea, schiorii, sportivi aflați în plină activitate de performanță, întîmpină mari dificultăți în rezolvarea cazării, în preajma și chiar în zilele de concurs. Exemplele sînt foarte numeroase. Ne vom referi, totuși la numai două dintre ele: **înșiși membrii lotului olimpic de biatlon, în preziua unor întreceri au trebuit să părăsească spațiile de cazare în favoa ca unor turiști ocazionali.** Schiorii din Miercurea Ciuc, participanți la „Cupa Brașovia", nu au putut fi găzduiți nici în Poiană nici în Brașov și astfel au fost nevoiți să facă zilnic naveta pînă la Sf. Gheorghe. După opinia noastră, această lipsă de atenție și solicitudine este totul greșită, cu atît mai mult cu cît manifestările sportive reprezintă una dintre motivațiile agrementului turistic pentru care vizitatorii vin în stațiunile de iarnă.

Desfășurarea propriu-zisă a întrecerilor ridică unele probleme legate de materialele sportive și cronometraje. De pildă, am putut observa dificultățile pe care le-au întîmpinat schiorii fondiști de la **A.S.A. Brașov** obligați, în cursa ștafetelor (în care au avut și echipe de juniori și de seniori), să alerge trei schimburi cu aceeași pereche de schiuri. La probe alpine, sportivii **Liceului experimental de schi din Predeal,** deși au fost dotați cu schiuri de la I.P.L. Reghin, nu au avut material pe măsura dificultăților de concurs, deoarece o mare parte din aceste schiuri s-au deteriorat și nu au fost reparate. Noi credem că întreprinderea producătoare ar trebui să asigure și un „Service" de

Mihai BARA

(Continuare în pag. a 2-a)

CAMPIONATUL DE UNDE SCURTE AL RADIOAMATORILOR

Prima competiție internă din acest an a radioamatorilor, campionatul republican de unde scurte, se va desfășura în două etape după cum urmează:

Juniorii (stații de clasa a III-a) vor concura în telegrafie, duminică 13 ianuarie și în telefonie, duminică 10 februarie.

Seniorii (stații de clasa I și a II-a) vor avea etapa de telegrafie duminică 20 ianuarie și etapa de telefonie duminică 10 martie.

Orele de concurs sînt... destul de matinale : între 6.00—9.00 a.m., iar benzile de frecvențe: 3,5 și 7 megahertzi.

Concurenții vor trebui să realizeze — în intervalul de trei ore — legături cu radioamatorii din cît mai multe județe. După cum se vede condițiile de lucru sînt destul de grele. Pentru a se realiza performanțe de valoare este necesară o participare masivă. Deci, nici o stație YO să nu absenteze de la start !

ATENȚIE, AVALANȘE !

Aprecierea științifică a pericolului avalanșelor nu-i decît la îndemîna specialiștilor. Practic, fără o vastă rețea de informații, foarte costisitoare, acest lucru nu este posibil. În orice caz, riscurile de a greși sînt foarte mari, iar aprecierea devine mai mult o chestiune de experiență și de observare. De aceea, este mai nimerit să supraestimăm pericolul decît să-l subestimăm.

Iată cîteva reguli, care trebuie respectate, cînd pericolul de avalanșe este probabil.

Să evităm ascensiunile pe zăpadă în timpul ninsorilor abundente și după ce acestea încetează, cel puțin 48 de ore. Nu uitați că, pe vreme rea, și cele mai blînde pante pot deveni periculoase. O avalanșă se poate declanșa începînd cu pantele care au o înclinație ce depășește 17 grade.

La o temperatură ridicată, tasarea zăpezii și cu ea gradul de periculozitate atinge rapid un nivel maxim ; către seară, o dată cu scăderea temperaturii, stratul de zăpadă se consolidează. Pericolul însă nu trece : sub stratul consolidat pot fi alte straturi, lubrifiante, care să provoace avalanșa. Deci, chiar dacă zăpada este tasată, pericolul persistă. De obicei, specialiștii fac sondaje înainte de a începe ascensiunea.

Conducătorul sau capul de coardă, care urcă la munte este obligat să cunoască evoluția vremii din ultimele 48 de ore. Pe baza datelor culese studiază traseul, hașurîndu-și pe hartă locurile periculoase, întocmește planul ascensiunii, calculează timpul de mers, în așa fel încît să ajungă prin zonele periculoase la orele cele mai bune, de preferat dimineața sau către seară.

Măsuri de precauție. În timpul ascensiunii, conducătorul este obligat să ia măsuri de precauție. El va prefera ocoluri în locul traversării pantelor periculoase. Dacă totuși nu se poate, grupează colectivul într-un loc sigur și, însoțit sau asigurat de secund, recunoaște panta. El va alege un itinerar care să treacă cît mai sus posibil, adică prin zona de ruptură și nu prin cea de mișcare a avalanșei. Itinerarul va evita culoarele înguste, pantele convexe, zona de cornișe de pe linia crestei etc. **Urcarea în serpentine se interzice categoric !** În caz de nevoie absolută, se urmează linia de cea mai mare pantă.

Revenind la grup ori echipă, conducătorul stabilește regulile și comportarea în timpul mersului, numește unul sau două ajutoare care să supravegheze trecerea pasajului. Dacă zăpada este prăfuită, recomandă liniște ; orice zgomot face aerul să vibreze și poate produce dezechilibrul zăpezii. Traversările pe pantă se fac în fir indian, păstrîndu-se distanța indicată inițial. Toți participanții vor călca în aceeași urmă, fără să bată trepte cu bocancii sau să deranjeze zăpada din jur.

Procedînd astfel, pericolul de a declanșa o avalanșă este substanțial redus. Dacă totuși avalanșa se produce, căutați să ieșiți cît mai repede din traiectoria ei. Folosiți bețele de schi pentru frînare, dacă nu aveți piolet, dar degajați curelele lor din jurul mîinilor. Curelele bețelor de schi vă pot imobiliza brațele în cazul cînd vă acoperă zăpada.

Eliberați, dacă aveți timp, schiurile de la picioare. Aceasta este posibil numai în avalanșa cu zăpadă udă, cînd alunecarea este lentă. O avalanșă de zăpadă pulver, nu permite aceasta, ea atingînd în alunecare 60—350 km/oră. Nu vă pierdeți nici un moment sîngele rece ; panica, frica, nu vă sînt decît inamici în această situație. Agățați-vă de blocuri de stîncă sau arbuști lăsînd să curgă zăpada în vale.

În timpul alunecării împreună cu avalanșa, faceți mișcări de înot cu brațele din poziția șezînd, încercați să rămîneți la suprafața zăpezii ! Nu înotați împotriva curentului, pentru că vă veți răsturna sau îngropa mai adînc în zăpadă. Țineți gura închisă !

Cînd v-ați oprit, ghemuiți-vă în așa fel, încît spatele să fie în partea superioară a pantei și încrucișați brațele pe piept, pentru a rezista presiunii zăpezii. Această poziție permite, în caz de acoperire, păstrarea unei pungi de aer. Dintr-un grup îngropat de avalanșă, cei care s-au lungit pe spate au fost găsiți asfixiați după 30 minute, în timp ce alții, care se ghemuiseră, erau vii după mai multe ore.

La avalanșa de zăpadă prăfuită, cînd sînteți în apropiere dar fără pericolul de a fi târîți, întoarceți spatele suflului, acoperiți capul cu rănița, puneți o batistă la gură și la nas, stați cu fața la pămînt !

Este știut, că pe măsură ce zăpada se transformă, greutatea ei specifică (densitatea) crește. În legătură cu avalanșele, găsim că este interesant să prezentăm în cifre greutatea specifică a zăpezii, exprimată în kilograme pe metru cub. Dintre cele întîlnite mai frecvent în Carpații noștri, enumerăm :

— zăpadă dezordonată și foarte rece	25— 30 kg
— zăpadă proaspătă și pufoasă	50—150 kg
— zăpadă cu aspect de flori	100—200 kg
— zăpadă viscolită .	150—250 kg
— zăpadă granuloasă .	150—500 kg
— zăpadă înghețată .	600—800 kg
— zăpadă udă . . .	150—700 kg
— gheață	917 kg

Intervenția de salvare în caz de avalanșă. Cînd a fost îngropat un om de avalanșă, operația de salvare trebuie desfășurată urgent și metodic. Orice minut pierdut micșorează șansa de supraviețuire a celui acoperit. Cum această șansă subsistă timp de ore, uneori chiar zile, căutarea trebuie făcută continuu, pînă ce victima a fost găsită. Pentru reușita intervenției de salvare, tovarășii de drum, martori ai evenimentului, au obligația să-i urmărească cu privirea alunecarea, observînd precis : locul de unde s-a rupt avalanșa, locul unde a dispărut victima inițial sub zăpadă, direcția în care a fost tîrîtă și punctul de oprire probabil. În funcție de aceasta și numai după ce s-a asigurat că pericolul de avalanșă a trecut. însoțitorul determină și stabilește prin jalonare zonele primelor căutări, presupuse cu cele mai mari șanse de a găsi dispărutul.

Cum procedăm. Jalonăm cu schiurile, bețele sau alte obiecte, locul unde a fost atinsă victima de avalanșă, unde a fost observată dispariția ei inițială, unde presupunem că s-a oprit. Căutarea începe pe linia jalonată.

Sînt situații cînd mișcarea zăpezii și locul de oprire a victimei nu au putut fi urmărite. Ceața, viscolul, pulberea de zăpadă în atmosferă împiedică adeseori observarea. În această situație rămînem numai cu două cunoscute, adică locul unde a fost atinsă victima de avalanșă și locul unde a fost observată dispariția victimei. În astfel de cazuri căutarea inițială o executăm pe linia centrală de scurgere. Ultima situație, și cea mai dificilă, o avem cînd, din lipsa indiciilor, sîntem obligați să căutăm întreaga suprafață a avalanșei.

Căutarea sumară. După ce avalanșa s-a oprit, ascultăm cu atenție pentru a recepționa eventualele chemări de ajutor. Cercetăm cu privirea întreaga suprafață a avalanșei, pentru că s-ar putea ca dispărutul să nu fie acoperit complet, rămînîndu-i afară rucsacul sau șnurul de avalanșă, dacă l-a avut.

Obiectele sau lucrurile pierdute de victimă reprezintă un indiciu asupra locului unde s-ar putea găsi. Ținînd seama că obiectele sînt situate întotdeauna în aval de locul unde se află dispărutul, căutarea o vom face de la acestea în amonte. Pentru ușurarea căutării prin sondaj, locurile unde s-au găsit lucrurile sau obiectele vor fi jalonate.

Bazîndu-ne pe datele preliminare, raportate la una din cele trei situații în care un om poate fi îngropat de o avalanșă, organizăm căutarea sumară, care reprezintă urgența întîi, adică căutarea pe linia de centru a avalanșei. Dacă după o căutare sumară, nu am găsit nimic, examinăm atent marginea exterioară a conului de acumulare, cuprins între pantele de scurgere ale avalanșei. Dacă nici aceste cercetări nu au dus la un rezultat pozitiv, mărim perimetrul zonei de căutare, împărțind conul de acumulare al zăpezii în trei sectoare. Cel de jos, avînd forma unui triunghi, va fi cercetat cu mai multă insistență. În caz de nereușită, vom proceda la sondaje sumare, sondaje sistematice și în final la săparea tranșeelor în direcția longitudinală a avalanșei.

Măsuri de luat în cazul descoperirii victimei. Se va degaja în primul rînd capul. Dacă au fost îngropați mai mulți oameni în zăpadă, li se va degaja fiecăruia mai întîi capul și pe urmă va începe dezgroparea. Este bine să rămînă lîngă fiecare accidentat cîte un salvator, să-i scoată zăpada din gură și nas, să-i facă respirație gură la gură. Se va proceda apoi la degajarea completă a corpului, dîndu-se după aceea îngrijirea urgentă de reanimare prin respirație artificială, masajul inimii, încălzirea cu pături, băuturi calde, frecții ușoare etc. În caz de răcire sau degerături localizate, se vor pansa eventualele răni, iar dacă victima are fracturi, acestea se vor imobiliza. În timpul evacuării, este de dorit să se continue, dacă nevoia o cere, masajul inimii sau respirația artificială.

EMILIAN CRISTEA
maestru emerit al sportului

PRIMII SPORTIVI AI JUDEȚELOR ÎN ANUL 1973

ARAD : **Elisabeta Lazăr** (U.T.A.)	— canotaj
ARGEȘ : **Ion Dulică** (C.S. Cîmpulung Muscel)	— lupte greco-romane
BACĂU : **Anca Grigoraș** (Liceul cu program de gimnastică municipiul Gh. Gheorghiu Dej)	— gimnastică
BIHOR : **Sorana Prelipceanu** (Crișul Oradea)	— sărituri în apă
BISTRIȚA-NĂSĂUD : **Dorin Moruțan** (Școala sportivă Bistrița)	— atletism
BRĂILA : **Vasile Iorga** (Progresul Brăila)	— lupte libere
BRAȘOV : **Emilian Cristian** (Dinamo Brașov)	— lupte libere
CARAȘ-SEVERIN : **Gheorghe Megelea** (Școala sportivă Reșița)	— atletism
CONSTANȚA : **Alexandru Constantin** (Școala sportivă 2)	— lupte greco-romane
COVASNA : **Erzsebet Ambruș** (Tractorul Tg. Secuiesc)	— atletism
HARGHITA : **Ion Bașa** (S. C. Miercurea Ciuc)	— hochei
HUNEDOARA : **Leontin Ciortan** (Jiul Petroșani)	— navomodelism

NĂZUINȚE PENTRU PERFORMANȚE VALOROASE ÎN ÎNTRECERILE INTERNE ȘI INTERNAȚIONALE

GAVRILA BARANI — **vicepreședinte al U.I.T., președintele Confederației europene de tir, secretar general al F. R. Tir** : „Anul 1974 va fi consacrat, în întregime pregătirilor minuțioase pentru J. O. 1976. Toate eforturile sportivilor noștri, ale antrenorilor și membrilor comitetului federal vor fi canalizate numai în această direcție. Iar obiectivul principal intermediar, în 1974, va fi întrecerea pentru campionatele lumii, unde vom urmări să se realizeze rezultate cifrice la cel mai înalt nivel, în perspectiva J. O. Specialiștii armelor de vînătoare (talere) și cu aer comprimat vor avea de trecut și testele campionatelor Europei, programate tot în acest an. Ca o cerință pentru atingerea valorilor superioare, am inclus în planurile de pregătire creșterea volumului de lucru, de la 300—500 de ore la 800—1000, în 1974. Cu o pregătire continuă, variată și metodică, avem toate motivele să așteptăm cu încredere viitoarele evoluții ale țintașilor români în competițiile internaționale de anvergură, inclusiv cele de la Montreal".

PETRE DUMITRESCU, președintele Federației Române de Volei : „De anul 1974 îmi leg — ca atîția alții care activează în mișcarea voleibalistică — speranțe multe și mari. Anul pe care îl începem aș vrea să reprezinte o cotitură în activitatea internațională, la toate nivelele, a echipelor românești, o fereastră deschisă spre Jocurile Olimpice. Este anul campionatelor lumii, la care reprezentativele noastre trebuie să încerce șansele de calificare pentru J.O. de la Montreal, este anul multor altor competiții internaționale de prestigiu, al fazelor finale ale cupelor europene, în care aș dori ca toate cele trei echipe rămase în întrecere să se găsească în situația de a emite pretenții la cucerirea trofeelor. Vreau să cred că toți activiștii noștri, conștienți de responsabilitățile sporite care le revin în 1974, sportivii, antrenorii, secțiile și cluburile își vor uni eforturile, se vor mobiliza într-un front larg spre a participa la pregătirea succeselor pe care le așteptăm".

DAN IUGA (Dinamo) — triplu campion al României la pistol liber, cu aer comprimat și revolver : „1974, an deosebit de încărcat : campionatele continentale la pistol cu aer comprimat, apoi campionatele mondiale cu cinci probe de pistol. La competiția supremă, întrezăresc șanse la primele trei locuri la pistol viteză, liber, calibru mare și pistol cu aer comprimat. Avem posibilități și speranțe și la probele pe echipe — pistol viteză și cu aer comprimat. În pregătirile mele viitoare, care se vor desfășura la indici de mare intensitate, ponderea va cădea asupra pistolului viteză, proba cea mai complexă. În suita mea de performanțe îmi lipsește una singură, o medalie la campionatele mondiale. Voi face totul ca la finele acestui an palmaresul meu să fie complet. Este dorința mea cea mai arzătoare în 1974".

NICOLAE VOICU (Dinamo) — antrenor emerit : „Anul 1974 trebuie să reprezinte pentru ciclismul românesc anul unei puternice ascensiuni. Doresc să-mi aduc contribuția — în măsura posibilităților mele — la progresul său. Ținînd seama de faptul că acum 10 ani am fost foarte aproape de medalia de argint la campionatul mondial și, mai ales, că atunci sportul nostru cu pedale a dovedit evidente resurse la contratimp, mă voi strădui să pregătesc o echipă pentru proba de 100 km care să cîștige Jocurile Balcanice și să-și cucerească dreptul de a participa la campionatele mondiale. F. R. Ciclism depune serioase eforturi pentru a asigura lotului condiții de pregătire și dacă va reuși să ne asigure și un calendar competițional la nivelul exigențelor nu ne va rămîne decît ca noi — antrenorii și rutierii — să ne dovedim posibilitățile, să facem totul ca printr-o temeinică activitate de pregătire să ne situăm la înălțimea încrederii ce ni se acordă".

În prim-plan, juniorii

PE GHEAȚĂ ȘI PE (mai puțină) ZĂPADĂ!

De mai multe zile, meteorologii ne asigură că — în pofida absenței stratului de zăpadă — temperaturile scăzute corespund anotimpului în care ne aflăm, iarna. Deci, cu ger și fără plapumă de nea, noul sezon al sporturilor de iarnă era pregătit să-și intre în drepturi, ceea ce a și făcut, patinatorii avînd la dispoziție patrulaterele de gheață artificială, iar schiorii urcînd pe munți cu cîteva sute de metri mai sus, acolo unde mult rîvnitul strat de zăpadă există.

Și, ca la fiecare început de sezon, cei dintîi care au intrat în focul (rece!) al întrecerilor au fost juniorii, schimbul de mîine al schiului și patinajului nostru, de viteză, copiii temerari care, în aceste ultime zile de vacanță, în loc să se cuibărească la gura sobelor, departe de gerul pătrunzător, se avîntă pe luciul gheții și pe coamele înzăpezite ale munților, în căutarea afirmării, a marilor performanțe.

Pe gheața naturală a lacului Ciucaș din Tușnad, 130 de elevi între 7 și 16 ani, prozeliți ai patinajului viteză, s-au înscris cu dîrzenie pe pistele lucitoare, luptînd pentru titlurile de campioni republicani ai anului abia început. Îmbărbătați de mîinile (aproape înghețate în mănuși) ale spectatorilor de aceeași vîrstă cu ei (elevi aflați în tabere de odihnă la Tușnad), micii patinatori s-au întrecut pe ei înșiși și în această întrecere pătimașă, splendidă, prichindeii au întrecut și cîteva vechi recorduri ale țării. La categoria 7—8 ani, bucureșteanul **Dan Tăutu** ameliorează recordul țării pe 50 m cu aproape o secundă, după care două fete (nici ele nu se lasă mai prejos!) **Tereza Costache** și **Mariana Constantin** — îmbunătățesc un alt record, cel de la 100 m, categoria 11—12 ani. Același lucru l-a făcut și **Ibolya Szatmari** (9 ani), precum și **Radu Niculicioiu**. Mai ales acesta din urmă a impresionat prin ambiția lui. La capătul cursei patinatorilor de 11—12 ani (100 m) a obținut victoria clar, fără probleme dar, aflînd timpul cu care cîștigase, a cerut să mai alerge încă o dată, în afară de concurs, pentru a îmbunătăți recordul țării. Tentativa a fost încununată cu o frumoasă reușită, iar pustanul de sub Tîmpa felicitat de toată lumea...

În același timp, pe coama Postăvarului, acoperită cu o pojghiță de gheață, cîțiva dintre cei mai buni juniori ai țării s-au întrecut în cadrul „Cupei Brașovia" la schi. Ca niciodată, aranjamentul porților a fost foarte dificil, lucru care venea să sporească asprimea concursului (dată de înclinația pantei și de starea zăpezii), dar „copiii munților", ambiționați și mai mult de aceste lucruri, s-au angajat cu curaj pe pîrtia ademenitoare. Mulți n-au reușit să termine cursele, abandonînd sau fiind descalificați, dar nu puțini au fost cei care au reușit să treacă cu brio acest veritabil test. Printre ei, **Monica Weber, Monica Balaș, Dagmar Müller, P. Ștef, M. Manu** și **N. Szabo**. Cîteva nume de copii, de elevi, de schiori, despre care — cu riscul de a repeta o expresie consacrată — se va mai vorbi...

BILANȚUL ATLEȚILOR JUNIORI (SĂRITURI ȘI ARUNCĂRI)

Gheorghe Megelea — *recordman european de juniori și recordman de seniori al României la aruncarea suliței.*
Foto : Petre NAGY

ÎNĂLȚIME

EUROPA (record 2,25 m) : 2,17 m Patronis (Grecia), 2,16 m Bonnet (Franța), 2,16 Martin (Franța), 2,15 m Perarnau (Spania), 2,15 m Kaceev (U.R.S.S.), 2,15 m Karlsson (U.R.S.S.), 2,15 m Doczi (Ungaria).
ROMÂNIA (record 2,12 m Constantin Cîrstea, 1973) : 2,12 m Constantin Cîrstea, 2,08 m Doru Oprea (1956), 2,07 m Mihai Zară (1955), 2,07 m Carol Antal (1955), 2,06 m Victor Lazarciuc (1955).

LUNGIME

EUROPA (record 7,96 m) : 7,86 m Stievenart (Franța), 7,85 Wartenberg (R.D.G.), 7,78 m Deroche (Franța), 7,66 m Hludinski (Polonia), 7,65 m Krivka (Cehoslovacia).
ROMÂNIA (record 7,59 m Mihai Simionescu, 1962) : 7,39 m Tudorel Vasile (1956), 7,31 m Ion Scarlat, 7,30 m Marius Scoarță, 7,22 m Bedros Bedrosian (1955), 7,15 m Carol Olah (1955).

PRĂJINĂ

EUROPA (record 5,40 m) : 5,20 m Abada (Franța), 5,10 m Krivozub (U.R.S.S.), 5,10 m Walturgis (U.R.S.S.), 5,05 m Lindal (U.R.S.S.), 4,90 m Ghesquire (Franța), Vostricov (U.R.S.S.), Sestier (Franța), Tonev (Bulgaria), Pubanz (R.D.G.).
ROMÂNIA (record 4,87 m Cornel Anton 1972) : 4,80 m Marian Voicu, 4,00 m Alexandru Rogojan (1956), 3,90 m Marcel Reabți (1955), 3,90 m Kurt Tittes (1955), 3,85 m Ion Dumitru (1956), 3,80 m D. Lovinescu.

TRIPLUSALT

EUROPA (record 16,29 m) : 16,29 m Gora (R.D.G.), 16,11 m Brigadni (U.R.S.S.), 16,06 m Cid (Spania), 16,02 m Stievenart (Franța), 16,04 m Ogandzanov (U.R.S.S.).
ROMÂNIA (record 15,47 Bedros Bedrosian, 1973) : 15,47 m Bedrosian (1955), 15,23 m Octavian Olaru (1955), 15,20 m Adrian Marinescu, 15,12 m Doru Francu, 14,96 m Adrian Ghioroaie.

GREUTATE

EUROPA (record 19,65) : 19,65 m Bayer (R.D.G.), 19,19 m Schmidt (R.D.G.), 18,35 m Jahl (R.D.G.), 17,58 m Tisenko (U.R.S.S.), 17,42 m Breczewski (Polonia).
ROMÂNIA (record 16,86 m Marin Iordan, 1972) : 16,32 m Paul Neagu, 15,57 m Vasile Mocanu, 14,88 m Cornel Preda (1956), 14,40 m Victor Grigore (1956), 14,21 m Gheorghe Crăciunescu.

DISC

EUROPA (record 61,30 m) : 61,30 m Schmidt (R.D.G.), 58,12 m Gardenkrans (Suedia), 57,78 m Beyrowski (Polonia), 57,10 m Vihor (U.R.S.S.), 55,32 m Beyer (R.D.G.).
ROMÂNIA (record 53,09 m Iosif Naghi, 1965) : 43,82 m Ștefan Gaja, 43,74 m Paul Neagu, 43,18 m Gheorghe Megelea, 42,88 m Nicolae Dumitrescu, 42,88 m Vasile Mocanu.

SULIȚĂ

EUROPA (record 82,26 m) : 82,26 m **GHEORGHE MEGELEA (ROMÂNIA)**, 78,68 m Doniș (U.R.S.S.), 78,28 m Avramenko (U.R.S.S.), 78,22 m Elze (R.D.G.), 77,44 m Clover (Anglia).
ROMÂNIA (record 82,26 m Gheorghe Megelea, 1973) : 82,26 m Megelea, 70,00 m Viorel Munteanu, 63,52 m Gheorghe Ion (1955), 62,18 m Sorin Pescaru, 61,50 m Ion Matei (1956).

CIOCAN

EUROPA (record 69,06 m) : 69,06 m Sedih (U.R.S.S.), 66,84 m Beyer (R.D.G.), 66,18 m Repin (U.R.S.S.), 64,16 m Sens (R.D.G.), 63,24 m Reismuller (R.D.G.)..., 60,24 m ZAMFIRESCU (ROMÂNIA) locul 10.
ROMÂNIA (record 65,84 m Tudor Stan, 1972) : 60,24 m Mircea Zamfirescu, 59,02 m Gabriel Călin, 58,68 m Petru Lenghel (1956), 57,02 m Nicolae Bîndar (1956), 53,40 m Cornel Nedelea.

Braboveanu *(unul dintre jucătorii de bază ai formației I.E.F.S.), prin evoluția sa constant bună, a adus o mare contribuție la frumoasa performanță a echipei sale : locul 4 în clasament, la încheierea primului tur.*
Foto : P. ROMOȘAN

ÎN PRIMA PARTE A CAMPIONATULUI REPUBLICAN MASCULIN DE BASCHET

ECHIPELE AU RĂMAS DATOARE LA TOATE CAPITOLELE!

Trecînd prin... „sită" cele 66 de meciuri desfășurate în primul tur al campionatului republican masculin de baschet, constatăm că mult prea puține au fost cele care s-au ridicat la nivelul valoric pretins de cea mai importantă competiție internă. Chiar și partidele care au opus echipe fruntașe (în acest sens, derbyul Dinamo—Steaua nu a constituit din păcate o excepție, ba chiar dimpotrivă) au dezamăgit, asupra lor lăsîndu-și amprenta o insuficientă pregătire, concretizată în greșeli de tehnică și tratări. Însăși concepția antrenorilor și a componenților formațiilor asupra jocului s-a dovedit demodată, depărtată de solicitările baschetului modern. Acțiunile lente în ofensivă și agresivitatea relusă în defensivă au caracterizat majoritatea întîlnirilor și au făcut să scadă nivelul tehnic al întrecerilor. Doar cînd și cînd am înregistrat meciuri dinamice (I.E.F.S. ul a fost singura echipă care a insistat asupra practicării unui joc modern), în rest interesul fiind menținut prin evoluția strînsă a scorului și răsturnările de situații ivite în decursul unei partide.

Despre cauzele acestei valori scăzute a primei părți a campionatului masculin, se pot spune multe și, în această privință, motivările antrenorilor ar umple pagini întregi. Dar, în esență, apreciem că vina unei asemenea îngrijorătoare stagnări o poartă numai antrenorii și jucătorii, obișnuiți să găsească scuze în orice, însă niciodată hotărîți să-și recunoască incapacitatea de a munci așa cum o fac baschetbaliștii din alte țări, ajunși fruntași în Europa și chiar în lume. Mai mult chiar, actele de indisciplină au creat și ele momente neplăcute, lăsînd să se vadă că nici la capitolul **educație baschetbaliștii nu strălucesc.** Și, din păcate, chiar reprezentanții tinerei generații s-au aflat printre cei chemați mai des în fața Comisiei centrale de educație și disciplină sau sancționați pe teren de arbitri (Vlădescu, Simulescu de la Rapid, Barna de la Politehnica Cluj, Dumitru de la Steaua sînt doar cîteva din numeroasele cazuri). Se vede treaba că „exemplul" oferit de atitudinea unora dintre jucătorii cu reputație și experiență (Novac, Diaconescu, Oczelak) este contaminant în ceea ce privește indisciplina...

Referitor la jocul propriu zis practicat de formațiile noastre fruntașe, vom repeta că el s-a situat la un nivel modest. În această privință, eficiența scăzută a aruncărilor libere este elocventă. Deși ultima modificare a regulamentului a sporit considerabil ponderea aruncărilor libere, puține din cele 12 formații divizionare A îi acordă însemnătatea cuvenită și obțin procentaje bune sau măcar satisfăcătoare. În turneul încheiat duminică, au fost realizate următoarele procentaje : „U" Cluj 77,7% (din 54 de încercări, 42 realizate), C.S.U. Galați 73,5% (34—25), Rapid 71,4% (42 — 30), Farul 71,1% (52—37), Dinamo 70% (40—28), Politehnica București 69,3% (62—43), I.C.H.F. 67,8% (56—38), Steaua 67,6% (68—46), I.E.F.S. 65,2% (72 — 47), Voința Timișoara 60,8% (46—28). Universitatea Timișoara 59,1% (56—33) și Politehnica Cluj 53% (66—35). Față de primul turneu, disputat tot la București, se constată un regres : 67,2% față de 67,6% !

În afara ratării situațiilor clare, cum sînt aruncările libere, aceeași ultimă modificare a regulamentului a avut o consecință nefastă asupra combativității în apărare. Dorind să ajungă cît mai tîrziu la cele 10 faulturi înregistrate într-o repriză (după care adversarii beneficiază de două aruncări libere la fiecare fault), echipele noastre s-au apărat cu o exagerată grijă, cu teamă, bineînțeles în detrimentul agresivității, uneori „mimînd" aplicarea unui sistem defensiv, și omițînd că tocmai această „economie" permite celeilalte formații să înscrie fără a fi stînjenită. Cum s-ar spune, „scumpul mai mult păgubește"...

În aceste condiții (ne referim la toate cele relatate mai sus), apreciem că măsura Biroului Colegiului antrenorilor de a considera obligatorie trecerea probelor de control este binevenită și poate determina ca cele 12 participante la primul campionat al țării să se pregătească din vreme și cu seriozitate pentru ridicarea generală a valorii lor tehnice și fizice. Probele de viteză, detentă, rezistență, îndeminare și precizie în aruncările la coș vor obliga pe baschetbaliști să se pregătească multilateral și cu seriozitate, deoarece neîndeplinirea baremurilor va atrage excluderea din divizia A.

Desigur, obligativitatea realizării baremurilor nu va soluționa întreaga problemă a nivelului valoric al campionatului masculin. De aceea, este de așteptat în primul rînd din partea antrenorilor și jucătorilor mai multă conștiinciozitate, mai mult spirit de răspundere, mai multă hărnicie și seriozitate la pregătiri, încît în timpul întrecrilor să etaleze cu adevărat frumusețile baschetului, așa cum așteaptă cu încredere și răbdare publicul spectator. Implicit, atunci și reprezentativa țării va avea componenți de valoare, capabili să facă față marilor confruntări internaționale.

D. STĂNCULESCU

ORGANIZAREA CONCURSURILOR DE SCHI

(Urmare din pag. 1)

reparații cu materiale de bună calitate, mai ales atunci cînd deteriorările au intervenit în termenul de garanție sau chiar înainte de folosire (!).

Probele de coborîre și de slalom uriaș presupun cronometraje electrice sau manuale, dar cu o aparatură adecvată. Din acest punct de vedere, comisia județeană de schi Brașov face mari eforturi, dar nu reușește totdeauna a fi la înălțimea cerințelor. Sarcina de cronometrare revine arbitrilor și nu credem că este bine ca ea să fie preluată de diferiți antrenori care au sportivi în concurs, chiar dacă sînt reuniți într-un colectiv de cronometraj de 4—5 oameni. Dar „soluția" este impusă de lipsa de cronometre a comisiei județene de schi.

Săriturile de la trambulină. Duminică, numeroși spectatori și-au reamintit cu regret de săriturile de 90 de metri de la trambulina mare și de 60 de metri de la trambulina mijlocie, pe care le vedeau cu 10—15 ani în urmă la Poiana Brașov. În absența trambulinelor, degradate și neîntreținute, spectatorii de duminică au privit cu nostalgie și poate cu speranțe la o întrecere-demonstrație de sărituri pentru copii și juniori. Nivelul calitativ și distanța săriturii (circa 30 m) destul de modeste, reclamă soluții pentru această disciplină ce intră, treptat, într-un trist anonimat.

din nou întrecerea, arătîndu-se a fi la această oră cel mai în formă schior senior. Ne bucură să remarcăm din nou evoluția dinamovistului **Ioan Cavași**, care a reconfirmat, clasîndu-se din nou în primii șase. Aceeași constatare lăudabilă se impune și în cazul lui **Alexandru Manta** care, împreună cu Cavași, se situează în imediata apropiere a plutonului de schiori consacrați. În disputa seniorarelor, **Georgeta Băncilă** și-a asigurat, la rîndul ei, locul întîi în „Cupa C.S.O. Sinaia", cîștigînd și de această dată, la o diferență apreciabilă, disputa cu principalele sale adversare.

REZULTATE TEHNICE : **seniori** (ultimele două manșe) : 1. Dorin Munteanu (C.S.U. Brașov) 74,9, 2. Virgil Brenci (A.S.A.) 75,0, 3. Gheorghe Vulpe (C.S.U. Brașov) 76,7, 4. Marin Focșăneanu (C.S.O. Sinaia) 77,0, 5. Ioan Cavași (Dinamo) 77,3, 6. Alexandru Manta (A.S.A.) 77,4, **senioare** : 1. Georgeta Băncilă (Dinamo) 73,2, 2. Maria Cristea (I.E.F.S.) 75,2, 3. Daniela Munteanu (I. P. Oradea) 76,6. CLASAMENTE GENERALE : **seniori** : 1. **Dorin Munteanu** 151,4, 2. Virgil Brenci 153,1, 3. Marin Focșăneanu 154,5 ; **senioare** : 1. **Georgeta Băncilă** 148,4, 2. Daniela Munteanu 157,2, 3. Ioana Ghia Belu 163,8.

Gh. IRIMINOIU

„CUPA C.S.O. SINAIA" LA SCHI

SINAIA, 6 (prin telefon). Duminică, pe trasee amenajate în Valea Scîndurarilor din Bucegi, au continuat întrecerile contînd pentru „Cupa Clubului sportiv orășenesc Sinaia". Așa cum relatam și în transmisia noastră anterioară, organizatorii au renunțat — din cauza lipsei de zăpadă — la slalomul uriaș programat în a doua zi a concursului. S-au disputat în aceste condiții două manșe de slalom special, ale căror rezultate, cumulate cu cele ale „specialului" de sîmbătă, au determinat clasamentele finale. **Dorin Munteanu a cîștigat**

UN REUȘIT CONCURS DE SCHI FOND PENTRU COPII ȘI JUNIORI

Duminică, pe pîrtia Poliștoacă din Predeal, a avut loc un interesant concurs de schi fond rezervat copiilor și juniorilor. La startul numeroaselor probe au fost înscriși aproape 200 de concurenți. **IATĂ REZULTATELE ÎNREGISTRATE : copii, 2 km**: 1. R. Teleanu (Azuga), 2. C. Dobre (Azuga), 3. V. Pîntă (Azuga) ; **fetițe, 2 km**: 1. Elena Cojocaru (Șirnea), 2. Petruța Constantin (Azuga), 3. Maria Voicu (L.E.S. Predeal) ; **băieți, 4 km** : 1. I. Cioacă (L.E.S.), 2. I. Sumedrea (L.E.S.), 3—4. Șt. Tociiu și M. Bunea (ambii Azuga) ; **fete, 3 km**: 1. Magdalena Erdely (Azuga), 2. Marcela Simon (Azuga), 3. Georgeta Alexandru (Azuga) ; **juniori mici, 5 km**: 1. A. Pîrvuleț (L.E.S.), 2. L. Fosdian (L.E.S.), 3. C. Dog (Bușteni) ; **junioare mici, 3 km**: 1. Marcela Țeposu (L.E.S.), 2. Nicoleta Stanciu (L.E.S.), 3. Marilena Benga (L.E.S.) ; **juniori mari, 10 km**: 1. C. Savu (L.E.S.), 2. Șt. Pințoi (Azuga) ; **junioare mari, 5 km**: 1. Coralia Gepoianu (Azuga), 2. Cornelia Pințoi (L.E.S.), 3. Renate Calman (Azuga).

I. CODLEANU, coresp.

Bine aprovizionate cu produse pentru iarnă, magazinele vă pun la dispoziție un variat sortiment de confecții, tricotaje și țesături, pentru toate vîrstele și gusturile.

Pentru copii între 2 și 14 ani (băieți și fete), pardesie și paltoane din țesături de lînă, lucrate în modele clasice și sport.

Pentru bărbați, scurte 3/4 din relon, căptușite cu țesături oolf și imitație de blană. Sînt ușoare, comode și călduroase.

Pentru femei, jachete 3/4 și 7/8, din stofă, dublate cu vatelină. Moderne și practice, sînt confecționate din stofe uni și în carouri, ușor de asortat la pantaloni. De asemenea, vă recomandăm țesăturile fantezi din lînă în amestec cu alte fibre pentru rochii, costume, pardesie și paltoane și diverse tricotaje din bumbac sută la sută, ciorapi și dresuri supraelastice pentru femei, iar pentru bărbați ciorapi tricotați tip lînă.

Fotbal

Pe teme actuale

LA MUNTE SAU APROAPE DE CASĂ?

Sîntem la ora cînd, aproape peste tot, la echipele din primul nostru eşalon divizionar, au început pregătirile. Şi, exceptînd pe F. C. Constanţa, al cărui turneu în „ţara soarelui-răsare", a impus formaţiei de pe litoral o devansare a programului de antrenamente, cu aproximativ două săptămîni faţă de data de start a perioadei de iarnă precizată de F.R.F., în rest celelalte echipe se găsesc în aşa-zisă etapă a readaptării organismului la efort, în care deocamdată principala grijă a tehnicienilor noştri este aceea a depăşirii fără complicaţii a inevitabilului prag al febrei musculare.

Paralel însă cu acţiunea aceasta de instruire, cu caracter de revenire, de „încălzire" în vederea viitoarelor solicitări de intensitate progresivă, au loc şi preparativele vizînd deplasarea loturilor de jucători în diferite regiuni ale ţării care să permită acumulări maxime, de conţinut, fundamentul pregătirii ulterioare specifice şi rezerva de energie necesară disputei competiţionale din primăvară. Şi pentru că, de fapt, etapa aceasta a marilor acumulări fizice ne interesează în mod deosebit acum, ne-am propus în rîndurile de faţă o scurtă incursiune în sfera intenţiilor divizionarelor A pe tema locului ales pentru efectuarea pregătirii de bază din această iarnă. Rezultatul unei astfel de investigaţii ne oferă, oricum, o mai mare varietate de preocupări şi soluţii decît în anii precedenţi dar şi o clasificare foarte interesantă a echipelor în funcţie de răspunsul lor la o întrebare care presupune o opţiune foarte precisă şi, fără îndoială, bine întemeiată : la munte sau aproape de casă ?

Sintetizînd proiectele, în curs de realizare, vom distinge mai întîi o primă grupă a formaţiilor bucureştene **Steaua, Dinamo, Rapid** cărora li se adaugă **U.T.A.** şi **Steagul roşu**, şi care preferă pregătirea în condiţiile diferenţei de altitudine, după o sumară instruire organizată acasă. Urmează un al doilea grup, foarte numeros, de formaţii **(Universitatea Craiova, F. C. Argeş, Sportul studenţesc, A.S.A., C.S.M. Reşiţa, Universitatea Cluj, Politehnica Timişoara, Jiul şi Politehnica Iaşi)** care-şi propun un stagiu ceva mai îndelungat de antrenamente nespecifice în oraşele de reşedinţă şi apoi deplasarea în staţiuni balneo-climaterice situate în general la distanţe mari de casă : Băile Herculane, Călimăneşti, Poiana Braşov, Izvorul Mureşului, Piatra Neamţ. În sfîrşit, cea de a treia categorie, în care sînt cuprinse ultimele clasate la sfîrşitul turului, **Petrolul, C.F.R. şi Sport Club Bacău**, optează pentru efectuarea unei importante părţi din pregătirea de bază pe teren propriu şi completarea acestei pregătiri, ulterior, în localităţi foarte apropiate de casă (Slănic Prahova, Borsec şi respectiv Slănic Moldova) acestea păstrînd caracteristicile aceluiaşi microclimat şi avînd posibilităţi de folosire a unui spaţiu de antrenament convenabil pentru etapa instruirii specifice.

Care dintre aceste trei variante este cea mai bună ? Răspunsul exact la o asemenea întrebare nu-l poate da decît finalul acestui campionat cînd, la ceasul bilanţului şi al scadenţei, se va aprecia cine a avut cu adevărat dreptate. Pînă atunci însă să facem loc părerilor a doi antrenori, ce susţin, cu argumente demne de luat în seamă, soluţii diferite. Prima este aceea a **prof. Angelo Niculescu**, care spune : **„Pregătirea, într-o altă localitate decît cea de bază, oferă marele avantaj al organizării mai judicioase a timpului pe factorii antrenamentului sportiv. La munte există, în plus, avantajul ozonificării, iar în cazul nostru, la Izvorul Mureşului, al balneoterapiei".** Cea de a doua părere aparţine fostului internaţional **Mircea Dridea — Petrolul : „Din experienţa mea ca jucător, am observat că, de regulă, după o pregătire de iarnă la altitudine, nivelul comportării în retur era într-o evidentă scădere. Şi cum pentru noi sezonul de primăvară este hotărîtor am renunţat la tradiţie şi am preferat de astă dată Slănicul Prahova, aproape de casă, cu un microclimat favorabil instruirii, cu un teren de antrenament pe care-l putem folosi fără restricţii. Şi sînt sigur că am făcut o alegere bună".**

Aşadar, soluţii şi soluţii. Dincolo, însă, de ceea ce numim acum o preferinţă sau alta, reţinem preocuparea lăudabilă a unor antrenori de a se desprinde de tipare vechi, de a evita şabloane ameninţate de rugină, de a încerca ceva nou pentru a putea depăşi momentele de criză şi a cîştiga bătălia campionatului pe seama unui permanent conflict cu inerţia şi cu automulţumirea. Şi acesta este, poate, lucrul cel mai important de menţionat.

Mihai IONESCU

PREGĂTIRI • TURNEE • PREGĂTIRI

LIDERUL A ÎNCEPUT ANTRENAMENTELE

Simbătă după-amiază, la sediul Comitetului judeţean U.T.C. Dolj, a fost organizat un simpozion la care au participat secretari ai organizaţiilor U.T.C. din întreprinderi şi instituţii din mai multe judeţe ale ţării. Invitaţi de onoare, fotbaliştii craioveni **Oblemenco, Deselnicu, Oprea** şi **Niculescu**, care — timp de aproape două ore — au răspuns la întrebările puse de asistenţă cu privire la activitatea şi viaţa echipei.

Această întîlnire a fost un preludiu la pregătirile care au început luni, cînd a fost convocată prima întîlnire a întregului lot la stadionul Central. După vizita medicală urmează o perioadă de pregătire, timp de o săptămînă, la Craiova. La 13 ianuarie 1974 studenţii craioveni vor pleca la **Herculane** pentru un stagiu de pregătire centralizată timp de două săptămîni şi vor reveni la Craiova pentru sesiunea de examene de la începutul lunii februarie. În jurul datei de 10 februarie este posibilă plecarea într-un turneu peste hotare, probabil în **Liban.**

Şt. GURGUI — coresp. judeţean

DINAMO : PROIECT DE TURNEU ÎN BRAZILIA

Dinamoviştii bucureşteni au în proiect un turneu în Brazilia, în perioada 25 ianuarie — 25 februarie.

Programul prevede 6—7 jocuri.

Turneul urmează să fie definitivat în zilele care urmează.

F.C. CONSTANŢA PLEACĂ ÎN JAPONIA

Ieri la prînz, fotbaliştii de la **F. C. Constanţa** au efectuat, pe stadionul „1 Mai", ultimul antrenament din ciclul de pregătiri prevăzut pentru această etapă. După aceea, jucătorii şi-au făcut bagajele şi au plecat spre Capitală, unde au ajuns aseară, fiind cazaţi la „Hotel Nord".

După o noapte de odihnă în Bucureşti, **fotbaliştii constănţeni urmează să plece azi în Japonia, unde vor susţine în perioada 13—20 ianuarie, trei jocuri, la Osaka şi Tokio** alături de formaţiile **Juventus Sao Paulo**, reprezentativa **Japoniei** şi de Selecţionata olimpică a ţării-gazdă. Este cea mai lungă deplasare a fotbaliştilor de pe litoral. **De fapt, e vorba şi de o premieră, pentru că F. C. Constanţa este prima echipă de club din România care va evolua în „Ţara soarelui răsare".**

Apoi, **turneul lui F. C. Constanţa deschide seria celor pe care alte echipe de club le vor efectua în perioada de pregătire pentru sezonul competiţional din primăvară.**

Aşteptăm ca **F. C. Constanţa** să facă o figură onorabilă în meciurile pe care le va susţine, dovedindu-se o bună ambasadoare a fotbalului românesc pe stadioanele din Japonia. Vor face deplasarea, printre alţii, **Ştefănescu, Stoica, Vigu, Tănase, Mărculescu, Caraman** şi **Lică**, însoţiţi de antrenorii **E. Haşoti** şi **P. Comăniţă**, precum şi de medicul **N. Andreescu.**

ŞI DELTA TULCEA ŞI-A RELUAT ACTIVITATEA

După obişnuitul control medical, la care au răspuns prezent toţi jucătorii, inclusiv **Şerban, Bădescu** şi **Milicenco** (noi transferaţi), Delta Tulcea şi-a reluat pregătirile în aer liber sub conducerea antrenorilor **V. Copil** şi **A. Kemaledin.** Pînă în jurul datei de 20 ianuarie 1974 antrenamentele au loc la Tulcea, după care echipa se va deplasa într-o staţiune montană de pe Valea Prahovei, unde va rămîne 12 zile.

Pregătirile vor continua apoi la **Tulcea.**

DIVIZIONARELE B DIN BRAŞOV LA START

Cele trei divizionare B din oraşul de la poalele Tîmpei, **Tractorul, Metrom** şi **Carpaţi**, şi-au reluat activitatea.

Primii s-au prezentat la echipă componenţii formaţiei **Tractorul**, săptămîna trecută, şi, după ce au efectuat o amănunţită vizită medicală, care nu a relevat nici o indisponibilitate, elevii antrenorului **Dragoş Cojocaru** au început de ieri pregătirile concrete.

Jucătorii celorlalte două echipe de Divizia B au răspuns prezent la apel simbătă dimineaţa. **Metromul** a efectuat vizita medicală şi, probabil, de astăzi vor începe antrenamentele. Mai dificil a fost programul fotbaliştilor de la **Carpaţi**, deoarece ei au fost programaţi pentru vizita medicală în zilele de 10 şi 11 ianuarie la dispensarul pentru sportivi, dar ei au început antrenamentele.

C. GRUIA-coresp. judeţean

Lotul de juniori II, la Braşov, într-o scurtă pauză... activă, după o „porţie" de alergare pe o distanţă de 2 000 m. Foto : V. BAGEAC

Dialog, dar nu de vacanţă, cu prof. Mircea Rotărăscu

S-A LUCRAT MAI BINE, MAI APROAPE DE PARAMETRII ŞTIINŢIFICI

● Lotul juniorilor-mici, supus unei pregătiri complexe, în oraşul de sub Tîmpa

Braşov, str. Lungă, Complexul studenţesc al Institutului Politehnic, căminul 10. Discutăm, într-una din camerele de la etajul patru, cu prof. **Mircea Rotărăscu**, antrenorul principal al lotului secund de juniori. Primele întrebări au un caracter... pur informativ : de cînd se află lotul, acolo, în oraşul de sub Tîmpa, cîţi jucători au fost convocaţi, cum au fost selecţionaţi, care este scopul pregătirilor etc. ?

— **Am sosit aici chiar din a doua zi de vacanţă, 23 decembrie. Au fost convocaţi 26 de jucători : juniori-mici, născuţi după 1 august 1956, cel mai mic dintre toţi fiind V. Chitaru, de la Sport Club Bacău, născut după 1 august 1958 ! Este vorba, deci, de juniorii echipei de perspectivă, aceea care se pregăteşte pentru ediţia din 1975 a Turneului U.E.F.A. Cei mai mulţi dintre ei au fost selecţionaţi din tabăra de la Rm. Vîlcea, organizată în vara anului trecut ; alţii, ca urmare a evoluţiilor bune din campionatul republican de juniori şi din echipele de tineret-rezerve, de Divizia B sau Divizia C. Scopul alcătuirii acestui lot se cunoaşte foarte bine : efectuarea unei pregătiri, cît mai aproape de cerinţele fotbalului actual, a celor mai buni juniori-mici din ţară, accelerarea ritmului de formare a lor ca jucători, în aşa fel încît, atunci cînd le va veni rîndul să reprezinte fotbalul nostru în confruntări oficiale, s-o facă mult mai bine decît generaţiile care i-au precedat.**

— Cum au decurs pregătirile, pe ce anume s-a pus bază la orele de antrenament ?

— **S-a lucrat mai bine şi mai aproape de parametrii ştiinţifici, decît în anii trecuţi. Antrenamentele au avut un volum mare şi o intensitate mai mică, fiind, în acest fel, mai adecvate caracteristicilor de vîrstă. Ne-a preocupat, îndeosebi, îmbunătăţirea forţei generale şi specifice. Vreau să subliniez, în această ordine de idei, faptul că — împreună cu antrenorii Alexandru Dan şi Francisc Fabian şi cu doctorul Cristache Ştefănescu — am urmărit evoluţia fiecărui jucător în parte, căutînd, pe cît posibil, să corectăm o parte din deficienţele existente în pregătirea lor. Au fost susţinute şi cîteva jocuri, în condiţii foarte grele, pe zăpadă. În plus, un turneu fulger de minifotbal, în sală, mult dorit de cele patru echipe ale taberei, „Ardealul", „Muntenia", „Moldova" şi „Bucureştiul". S-a jucat cu o mare ardoare. Cine credeţi că a cîştigat ?...**

— „Bucureştiul", probabil...

— **Nu. Ardelenii antrenorului Dan : Leac (Unirea Arad), Vaczi („U" Cluj), Cardoş (Olimpia Satu Mare), Manta (Nitramonia Făgăraş), Karponay (U.T.A.), Bichescu („U" Cluj). Şi era de aşteptat să cîştige „Ardealul", din moment ce în această miniechipă au jucat doi dintre cei mai buni jucători ai lotului, Bichescu şi Leac. Aceştia, împreună cu Zahiu (F. C. Buzău), Potopea (Sportul studenţesc) şi Nemţeanu (Ceahlăul Piatra Neamţ) formează nucleul lotului de perspectivă. Sînt cinci nume care ne dau, cu adevărat, mari speranţe. De altfel, în linii mari, s-a şi conturat o echipă, alcătuită din cei mai buni jucători ai taberei. Iat-o : PORTAR : M. Ene (Liceul „Mihai Viteazu"). FUNDAŞI : Grecu (Liceul „M. Viteazu"), Potopea (Sportul studenţesc), Cardoş (Olimpia Satu Mare) şi I. Ene (C. S. Tîrgovişte). MIJLOCAŞI : Zahiu (F. C. Buzău), Leac (Unirea Arad) şi Bichescu („U" Cluj). ATACANŢI : Ilie (S. C. Bacău), Nemţeanu (Ceahlăul Piatra Neamţ) şi Olteanu (Politehnica Iaşi). Acestei echipe — desigur, cu unele îmbunătăţiri viitoare, în funcţie de noi descoperiri făcute în masa mare a juniorilor, căutările permanente fiind una din preocupările noastre de bază — trebuie să i se acorde o mare atenţie, dacă vrem să devină cu adevărat o echipă de... perspectivă.**

Laurenţiu DUMITRESCU

ÎN PRIMA ŞCOALĂ SPORTIVĂ BUCUREŞTEANĂ...

(Urmare din pag. 1)

sieşi ceva mai înainte. „Prin tot ce am dat marii performanţe prin numărul de „nominalizări" olimpice, precum şi prin rezultatele obţinute în competiţiile republicane socotesc că producţia anului '73 a fost de bună calitate, cum de puţine ori ne-am întîlnit cu ea". Prin tot ce a dat marii performanţe... În timp ce ne vorbea apoi despre criteriile după care colectivul acestui lăcaş plămădităr de viitori campioni îşi apreciază activitatea şi anume numărul valorilor autentice lansate, încercam să adunăm în minte cîteva nume de mari sportivi porniţi din această pepinieră. Mulţi. Dacă ar fi să punem la socoteală doar voleibaliştii crescuţi de prof. Paul Braşoveanu, prezenţi azi în rîndul unor echipe fruntaşe ale diviziei A, sau de voleibalistele lui Sandi Chiriţă care au urcat (fapt fără precedent), ca junioare, echipa lor în fruntea ierarhiei naţionale a diviziei şcolare, apoi în divizia B şi în A, sub blazonul... Constructorului, dacă am mai adăuga scrimerii, canotorii, cicliştii ne-am da seama că prima şcoală sportivă bucureşteană este un izvor la care se adapă multe cluburi din Capitală şi din ţară...

Ne interesăm apoi de performanţele acestui an bogat în recolte. Directorul Şcolii sportive 1 face apel, de data aceasta, la un dosar voluminos de unde dictează în grabă, scuzîndu-se pentru eventuala impresie de birocrat : **„şi totuşi hîrtiile au rostul lor** — convine după o clipă de gîndire — **trebuie să le prezentăm la vreo... 5—6 instituţii cu drept de control asupra noastră".** Din dosar rezultă că şcoala a cucerit în 1973 35 de titluri de juniori, că 70 din cei peste 1800 de elevi sportivi deţin aceste titluri, că 33 sînt nominalizaţi pentru J.O., 10 fac parte din loturile de seniori ale ţării, 17 din cele de tineret şi 35 din reprezentativele de juniori, că există 3 maeştri ai sportului, 23 de sportivi de categoria I ; 111 de categoria a II-a, 161 de categoria a III-a... Sub culorile naţionale elevii şcolii au cucerit 8 titluri balcanice ,trei sportivi au luat parte la campionate mondiale şi continentale, iar unul (scrimera Viorica Draga) deţine titlul mondial universitar cu echipa de floretă.

Pentru a se completa imaginea cărţii de vizită a acestui nucleu de iniţiere în marea performanţă, directorul adjunct, **prof. N. Oţeleanu**, care sosise între timp aşterne pe covor în aşa fel încît să nu se scape nici un amănunt, un tablou-oglindă al activităţii, de la înfiinţare (1958) pînă în pragul lui 1974. El se deschide cu lista profesorilor care au activat şi activează în toate secţiile pe ramură de sport, cu participanţii la Olimpiadele din 1964, 1968 şi 1972 şi continuă cu cei ce au reprezentat ţara la campionate mondiale, europene, în cupele continentale, cu cei 20 de maeştri ai sportului daţi de şcoală în anii care s-au scurs de la primele afirmări, cu campionii ţării. Sînt prea numeroşi pentru a nota numele lor, de, aceea ne mulţumim să privim „oglinda" prin prisma cifrică a fiecărui capitol al său. Şi din scurta istorie a celor 16 ani de activitate revenim la cel din urmă : **„care au fost satisfacţiile cele mai mari pe care le-aţi avut de la sportivii dv. în 1973 ?"**

Ni se vorbeşte cu căldură despre campioana mondială universitară şi balcanică la scrimă (echipe), **Viorica Draga** desemnată şi cea mai bună sportivă a acestei unităţi de performanţă, despre floretistul **Petrică Buricea**, despre înotătorul **Adrian Horvath**, recordman republican de juniori şi fost recordman de seniori la 200 m spate, despre **Luis Şoptereanu**, fratele lui Angel, despre un alt scrimer de perspectivă, **Ioan Pantelimonescu**, despre mulţi alţi „tineri de excepţie", cum îi place prof. V. Dăscălescu să numească vîrfurile sportive ale şcolii. **Mulţi dintre ei — voleibalişti, canotori, scrimeri, cicliştii, înotători — au şi primit dezlegare pentru marile cluburi, pentru a-şi desăvîrşi măiestria sportivă. Ne dăm seama că rostul unei unităţi de performanţă la nivelul juniorilor nu este acela de a-i ţine legaţi de ea pînă la absolvire pentru simpla satisfacţie de a obţine rezultate în numele şcolii, ci acela de a-i face cît mai grabnic apţi de a aborda marea performanţă. De aceea, noi, îndată ce îi considerăm buni pentru marile cluburi, le dăm drumul să activeze acolo, dat fiind că şi condiţiile de pregătire pe care le oferă acestea sînt propice afirmării lor mai rapide. Credeţi că nu putem, de pildă, să mai ţinem echipa de volei a prof. Chiriţă încă un an-doi, ca să mai dobîndim alte titluri naţionale ? Dar nu am făcut-o, tocmai din raţiunea mai înainte menţionată. Aşa cum nu o facem nici actualelor elemente de mare perspectivă. De curînd am îndrumat spre Dinamo (clubul cu care am făcut recent o convenţie) cîţiva sportivi de perspectivă neîndoielnică, iar pe Viorica Draga am dat-o Stelei, club la care dispune de condiţii foarte bune...".**

Trecem apoi în revistă cele 12 secţii ale Şcolii sportive 1, şi interlocutorul nostru are aproape la fiecare cuvinte de laudă la adresa sportivilor şi a antrenorilor. Unul din criteriile care au stat la baza încadrărilor la catedre a fost şi cel al legăturii pe care profesorii au avut-o cu sportul în care activează. Ne-am convins că cei care au fost, la rîndul lor sportivi de mare performanţă dau rezultate mai bune, poate şi pentru faptul că de sportul respectiv îi leagă o pasiune adîncă, poate şi pentru că îl simt mai bine, ştiu de ce mijloace să uzeze pentru a grăbi ascensiunea tinerilor. Şi ne enumeră o listă întreagă de foşti sportivi, acum specializaţi în educaţie fizică încadraţi la diverse catedre. Reţinem din înşiruire, numele profesorilor Irina Klimovschi, I. Căliman (handbal), S. Chiriţă, P. Braşoveanu (volei), D. Ionescu — fost înotător şi campion naţional de pentatlon modern, M. Olaru (înot), Ana Pascu, Cornel Pelmuş, Elena Bejan (scrimă), V. Burlacu, I. Stoica, C. Baciu (ciclism).

„Acolo unde există excepţii de la această regulă, nu prea se văd nici roadele. Aşa de pildă, în secţia de înot din cei 6 profesori de specialitate doar doi (D. Ionescu şi M. Olaru) **dau elemente de valoare"** — recunoaşte puţin stingherit.

Continuăm convorbirea încă mult timp despre performanţele fiecărei ramuri, despre echipele ajunse pînă la nivelul diviziei A sau B, despre ideea înfiinţării secţiei de pentatlon modern, despre producţia viitoare a Şcolii sportive 1 care se anunţă şi în 1974 promiţătoare despre baza materială, din păcate, insuficientă de care dispune această unitate în comparaţie cu a unor cluburi care, la nivel de juniori sînt departe de rezultatele şcolilor sportive, deşi beneficiază de condiţii net superioare...

Trecem apoi în revistă panourile de onoare, unde figurează fotografiile antrenorilor şi sportivilor care s-au distins prin muncă şi rezultatele lor, vitrinele cu fanioane şi trofee cucerite în diverse competiţii interne şi internaţionale. Sînt mărturii, multe şi prestigioase, ale unei activităţi cu frumoase roade în sfera sportului de performanţă...

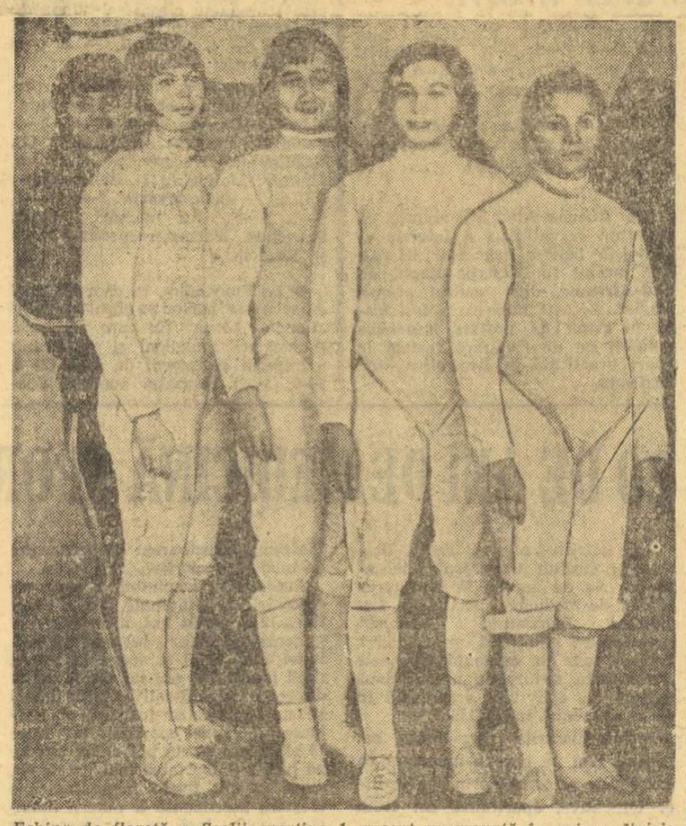

Echipa de floretă a Şcolii sportive 1, recent promovată în prima divizie a ţării (de la stînga la dreapta) : prof. Elena Bejan, *antrenoarea echipei,* Viorica Draga, Luminiţa Popa, Adriana Băcioi şi Florica Radu

Foto : R. PAUL

ÎNTR-O ZI DE DUMINICĂ

(Urmare din pag. 1)

deplasa pe traiectorii destul de curioase (tocmai acestea îi făceau pe elevi cînd să alerge, cînd să se oprească brusc şi iar să alerge), **lovită cu racheta de badminton.** Îi felicităm, pe această cale, pe profesorul Dumitrescu pentru pasiunea cu care s-a apropiat de „Cupa Tineretului", pentru rîvna cu care a mobilizat elevii la această competiţie de masă cu caracter republican. Dar să... developăm şi alte secvenţe înregistrate duminică la Ploieşti.

La Liceul nr. 1, unde aflasem că au loc întreceri de tenis de masă, ne-a întîmpinat un elev care, aflînd că dorim să mergem la sala de sport, ne-a invitat să renunţăm, întrucît aceasta era încuiată. I-am mulţumit şi am intrat la secretariatul liceului. Era ora 10,10. **„Noi sîntem de la ora 8 aici, avem alte treburi** — ne-a întîmpinat secretara liceului — **şi pînă acum nu am văzut nici un profesor şi nici un elev intrînd în sala de sport. De altfel nici nu sîntem informaţi că va avea loc vreo întrecere".** Am trecut, totuşi, prin faţa sălii de sport şi, cum n-am fi dorit, am găsit-o încuiată.

La Şcoala generală nr. 21 poarta de la intrarea în curte era descuiată. Am intrat, am găsit totul ferecat şi am zăbovit cîteva minute pe splendida bază sportivă bituminată, aflată în curtea şcolii. Am fotografiat-o pentru a avea un document al goliciunii ei, dar şi pentru a le... reaminti profesorilor de educaţie fizică de aici că, pe cimentul uscat din cauza vîntului, se putea foarte bine amenaja un patinoar natural.

Duminică, elevii se mai aflau în vacanţă. Dar, conform informaţiilor pe care le aveam, pe întreaga perioadă a acestui repaus, sălile de sport urmau să le fie puse la dispoziţie, pentru a se întrece atît în cadrul **„Cupei Tineretului"**, cît şi în alte competiţii, sau pur şi simplu pentru a face sport de dragul sportului. Cum am văzut, însă, în afară de activitatea de la Liceul nr. 2 şi de turneul de handbal din divizia şcolarilor, ce se disputa în sala sporturilor „Victoria", nimic altceva nu li s-a oferit elevilor ploieşteni, duminică, 6 ianuarie.

Ne-am oprit, de asemenea, la **clubul „23 August" al T.C.1** şi la **clubul U.J.C.M.** Lacătele şi porţile încuiate ne-au barat calea şi ne-au convins că, nu numai pentru elevi, dar nici pentru tinerii din întreprinderi şi instituţii nu s-au creat condiţii de a participa la întrecerile „Cupei Tineretului" într-o zi de duminică. Abia după ce am făcut aceste constatări, ne-am amintit de cîteva cuvinte ce ni le spusese profesorul Dumitrescu : **„Cei care răspund de „Cupa Tineretului" la Ploieşti, nu prea... răspund. Organizează cîte o acţiune destul de anemică, se grăbesc, apoi, să informeze presa, şi cine ştie dacă altă manifestare va mai avea loc".** Că exact aşa stau lucrurile, ne-am convins şi noi.

★

Raidul întreprins la Ploieşti, într-o zi de duminică, pentru a scrie despre manifestările ce au loc în cadrul „Cupei Tineretului", este al treilea de acest fel. De aceea sîntem în măsură să exprimăm, foarte pe scurt, cîteva concluzii. Există tendinţa, care, din păcate, este pe cale de a deveni O PRACTICĂ, aceea de a se organiza cîteva întreceri, cu participare destul de redusă şi a se raporta, apoi, cifre umflate. Am constatat acest lucru şi cu ocazia raidului efectuat la Tîrgovişte, dar şi la Ploieşti. Ni s-a spus, pe de altă parte, în primele zile după lansarea „Cupei Tineretului", că elevii sînt ocupaţi cu şcoala, dar că în vacanţa de iarnă nu numai că vor avea loc zilnic întreceri, dar se va recupera şi ceea ce nu s-a făcut în timpul cursurilor. Acum, cînd este vacanţă, ni se spune că se aşteaptă cu nerăbdare... redeschiderea cursurilor, pentru ca elevii să poată fi mobilizaţi la întreceri. Ce să credem din toate acestea ?

La telefon antrenorul Petrică Rădulescu :

„SPORT CLUB BACĂU SE ANTRENEAZĂ INTENS..."

Cam spre ora prînzului zilei de marţi telefonul a sunat prelung. De la celălalt capăt al firului, după ce ne-a urat tradiţionalul „La mulţi ani", antrenorul **Petrică Rădulescu** ne-a rugat să notăm noutăţile la zi despre pregătirile băcăuanilor. Iată-le :

— **Sîntem tare grăbiţi în această perioadă. Practic, echipa şi-a adunat efectivul încă din 3 ianuarie cînd, timp de două zile, a efectuat examenul medical necesar perioadei pregătitoare. Primul antrenament de reacomodare a avut loc la 7 ianuarie, în aer liber, timp de 90 de minute, fără balon.**

— Care este planul de pregătire pentru atacarea cu succes a returului ?

— **Pînă la 20 ianuarie rămînem în localitate ; după aceea mergem la Slănic Moldova, vechiul nostru loc de pregătire, unde vom rămîne pînă în jurul datei de 5 februarie. La 18 februarie vom pleca într-un turneu de trei jocuri în Iugoslavia la invitaţia clubului Velej Mostar.**

— În privinţa lotului, ceva modificări... ?

— **El este acelaşi care a evoluat în toamnă ; i-am adăugat cîteva talente autentice pe care sperăm să le aruncăm în viitoarea aspre bătălii care ne aşteaptă. Este vorba de portarul Ursache, mijlocaşul Soşu, fundaşul central Carpuci şi înaintaşul virf Botez — toţi proveniţi de la echipa de tineret-rezerve. Şi încă ceva. Să ştiţi că tot noi vom fi aceia care vom inaugura sezonul meciurilor oficiale.**

— Cum adică ?

— **Foarte bine. Întrucît intrăm la 6 martie în „Cupa Balcanică", jucînd cu Spartak Levski Sofia, am solicitat federaţiei de specialitate ca meciul de campionat cu Rapid să aibă loc la 2 martie.**

— Vă mulţumim pentru informaţiile date şi succes !

S. T.

LOTO—PRONOSPORT

ÎN ATENŢIA CÎŞTIGĂTORILOR DE LA TRAGEREA EXTRAORDINARĂ PRONOEXPRES A NOULUI AN — 6 IANUARIE 1974

● Depunerea biletelor cîştigătoare se va face pînă în ziua de **joi 10 ianuarie 1974** în oraşele reşedinţă de judeţ şi pînă **miercuri 9 ianuarie 1974** în celelalte localităţi.

● Omologarea cîştigurilor se va efectua în ziua de **simbătă 19 ianuarie 1974.**

● Tragerile obişnuite Loto şi Pronoexpres vor fi televizate direct din studioul de televiziune în tot cursul anului 1974 la ora 19,10.

● Şi în anul 1974 continuă atribuirea de autoturisme la toate tragerile şi concursurile obişnuite Pronoexpres, Loto şi Pronosport ; pentru luna ianuarie participanţii cîştigători putind opta pentru un autoturism „Dacia 1 300" şi eventuala diferenţă în numerar.

● Pe toată durata întreruperii campionatului nostru programele concursurilor Pronosport vor fi asigurate cu meciuri din campionatul italian.

Rubrică redactată de LOTO-PRONOSPORT

10 BOXERI ROMÂNI PRINTRE PRIMII 10 ÎN EUROPA!

CLASAMENTELE TRADIȚIONALE ALE ZIARULUI „PRZEGLAD SPORTOWY"

Cotidianul polonez „PRZEGLAD SPORTOWY" publică **tradiționalul clasament al celor mai buni 10 boxeri europeni ai anului 1973, la fiecare categorie în parte, menținînd condiția (nu totdeauna justificată) a prezenței cîte unui sportiv doar din fiecare țară. Ca de obicei,** colegul nostru **Jerzy Zmarzlik a luat drept etalon rezultatele campionatelor europene,** modificînd lista campionilor continentali într-un singur caz **și trecînd în fruntea categoriei pană pe anul 1973 pe boxerul român Gabriel Pometcu** — ceea ce onorează pe pugilistul nostru și repară nedreptatea de la C.E.

Criteriile colegului polonez — în ceea ce ne privește — provoacă o singură surpriză, aceea a prezenței lui Marian Constantinescu pe locul 7 în ierarhia semigreilor europeni, deși boxerul român nu a prticipat la campionatele europene.

Într-un clasament mai larg, desigur mai dificil de întocmit, în lipsa unor întîlniri directe, și-ar putea găsi fără îndoială locul printre primii 10 „continentali": **Calistrat Cuțov, Gheorghe Ciochină** (campion balcanic și cîștigător al „Centurii de aur"), **Remus Cozma** (campion balcanic), **Marian Lazăr** (cîștigător al turneului Armatelor prietene), ba chiar și **Ștefan Florea** (învingător în două mari turnee internaționale: „Centura de aur" și Spartachida militară).

Totalizînd locurile ocupate în clasamentele pe categorii, ziarul polonez situează în fruntea boxului european: **U.R.S.S.** cu 83 de puncte, ROMÂNIA 77 p, **Polonia** 76 p, **R.D.G.** 63, **Ungaria** 47, **Iugoslavia** 45, **Bulgaria** 32 etc.

Gabriel Pometcu și *antrenorul* Ion Popa *între două „gonguri"...*

CATEGORIA SEMIMUSCĂ

1. **Gedo** (Ungaria)
2. **Zasipko** (U.R.S.S.)
3. **Fucedjiev** (Bulgaria)
4. **Bambric** (Scoția)
5. **Rodriguez** (Spania)
6. **Abrams** (Anglia)
7. **BAIATU** (ROMÂNIA)
8. **Schultz** (R.D.G.)
9. **Czerwinski** (Polonia)
10. **Alișanovici** (Iugoslavia)

CATEGORIA PANĂ

1. **GRUIESCU** (ROMÂNIA)
2. **V. Rodriguez** (Spania)
3. **Lodin** (U.R.S.S.)
4. **Blazynski** (Polonia)
5. **Schubert** (R.F.G.)
6. **Tatar** (Cehoslovacia)
7. **Kisnàmeth** (Ungaria)
8. **Khaloufi** (Franța)
9. **Sonunur** (Turcia)
10. **Asanovici** (Iugoslavia)

CATEGORIA COCOȘ

1. **Cosentino** (Franța)
2. **TONE** (ROMÂNIA)
3. **Madej** (Polonia)
4. **Milev** (Bulgaria)
5. **Hocke** (Cehoslovacia)
6. **Levișcev** (U.R.S.S.)
7. **Cowdell** (Anglia)
8. **Eroglu** (Turcia)
9. **Bahtiarevici** (Iugoslavia)
10. **Dowling** (Irlanda)

CATEGORIA PANĂ

1. **POMETCU** (ROMÂNIA)
2. **Förster** (R.D.G.)
3. **Kuznețov** (U.R.S.S.)
4. **Gotfryd** (Polonia)
5. **Kovàcs** (Ungaria)
6. **Jovanovici** (Iugoslavia)
7. **Vilander** (Finlanda)
8. **Kuncev** (Bulgaria)
9. **Lundby** (Suedia)
10. **Weller** (R.F.G.)

CATEGORIA SEMIUȘOARĂ

1. **S. CUȚOV** (ROMÂNIA)
2. **Tomczyk** (Polonia)
3. **Radowski** (R.D.G.)
4. **Schoth** (R.F.G.)
5. **Solomin** (U.R.S.S.)
6. **Orbàn** (Ungaria)
7. **Kaspar** (Cehoslovacia)
8. **Van Eck** (Olanda)
9. **Nash** (Irlanda)
10. **Gillan** (Scoția)

CATEGORIA UȘOARĂ

1. **Beneș** (Iugoslavia)
2. **Kamnev** (U.R.S.S.)
3. **Beyer** (R.D.G.)
4. **Iuhàsz** (Ungaria)
5. **DOBRESCU** (ROMÂNIA)
6. **Petek** (Polonia)
7. **Douglas** (Scoția)
8. **Iliades** (Grecia)
9. **Gambini** (Franța)
10. **Watts** (Țara Galilor)

CATEGORIA SEMIMIJLOCIE

1. **Csjef** (Ungaria)
2. **Jelesievici** (Iugoslavia)
3. **Weidner** (R.D.G.)
4. **Kolev** (Bulgaria)
5. **Stachowiak** (Polonia)
6. **Lifanov** (U.R.S.S.)
7. **Kalevi** (Finlanda)
8. **Münchow** (R.F.G.)
9. **Huussen** (Olanda)
10. **Burcu** (Turcia)

CATEGORIA MIJLOCIE MICĂ

1. **Klimanov** (U.R.S.S.)
2. **Rudkowski** (Polonia)
3. **Tiepold** (R.D.G.)
4. **TÎRÎLĂ** (ROMÂNIA)
5. **Kemel** (Cehoslovacia)
6. **Ottoson** (Suedia)
7. **Jensen** (Danemarca)
8. **Maxwell** (Anglia)
9. **Papageorgiu** (Grecia)
10. **Hayden** (Irlanda)

CATEGORIA MIJLOCIE

1. **Lemeșev** (U.R.S.S.)
2. **NĂSTAC** (ROMÂNIA)
3. **Stachurski** (Polonia)
4. **Wittenburg** (R.D.G.)
5. **Knudsen** (Danemarca)
6. **Gomez** (Franța)
7. **Lucas** (Anglia)
8. **Vujkovici** (Iugoslavia)
9. **Rapcsàk** (Ungaria)
10. **Elliott** (Irlanda)

CATEGORIA SEMIGREA

1. **Parlov** (Iugoslavia)
2. **Gortat** (Polonia)
3. **Karataev** (U.R.S.S.)
4. **Sachse** (R.D.G.)
5. **Verstappen** (Olanda)
6. **Knight** (Anglia)
7. **CONSTANTINESCU** (ROMÂNIA)
8. **Peters** (R.F.G.)
9. **Kaijanlaakso** (Finlanda)
10. **Pruchler** (Austria)

CATEGORIA GREA

1. **Ulianici** (U.R.S.S.)
2. **Hussing** (R.F.G.)
3. **ALEXE** (ROMÂNIA)
4. **Suvandjiev** (Bulgaria)
5. **Trela** (Polonia)
6. **Fanghänel** (R.D.G.)
7. **Mateici** (Iugoslavia)
8. **Edöcs** (Ungaria)
9. **Thoonen** (Olanda)
10. **Ozbey** (Turcia)

„CUPA DAVIS"

ARGENTINIENII NU VOR JUCA ÎMPOTRIVA ECHIPEI R. S. A.

GUAYAQUIL, 7 (Agerpres). — Meciul de tenis dintre echipele Ecuadorului și Republicii Sud-Africane, disputat la Guayaquil în cadrul turului II al zonei americane a „Cupei Davis", s-a încheiat cu scorul de 5—0 în favoarea jucătorilor sud-africani.

În ultimele două zile de întreceri s-au înregistrat următoarele rezultate: Bob Hewitt, Frew McMillan —Miguel Olvera, Francesco Guzman 6—3, 6—3, 6—2; Bob Hewitt —Enrique Andrade 6—0, 6—0, 6—0; Ray Moore—Miguel Olvera 6—2, 6—3, 6—2.

În turul următor al competiției, echipa R.S.A. ar urma să întîlnească selecționata Argentinei.

★

Din Buenos Aires se anunță că **guvernul argentinian a interzis echipei de tenis a Argentinei să susțină meciul cu formația Republicii Sud-Africane, din cadrul „Cupei Davis". Această hotărîre a fost luată în semn de protest împotriva politicii de discriminare rasială în sport practicată în Republica Sud-Africană.**

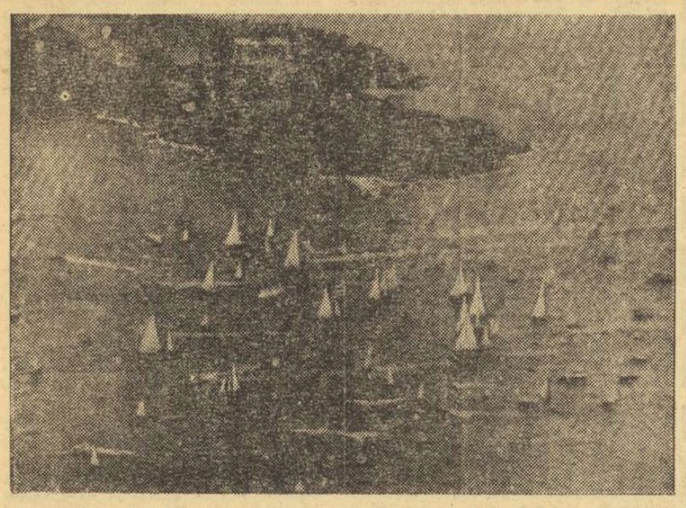

Cursa velierelor în jurul lumii continuă... Imaginea alăturată a fost prinsă imediat după momentul startului în noua etapă a competiției, care se dispută între Sydney și Rio de Janeiro. Telefoto: A. P. — AGERPRES

SPORTUL ÎN LUME

HANDBALIȘTII DE LA MINAUR BAIA MARE - PE LOCUL II ÎN TURNEUL DE LA ROSTOCK

I.E.F.S., pe ultimul loc, la fete!

ROSTOCK, (prin telefon). Timp de două zile, frumoasa sală a sporturilor din localitate a găzduit tradiționalul turneu internațional de handbal organizat de clubul S. C. Empor Rostock la fiecare început de ianuarie. De această dată, la startul întrecerilor s-au aliniat 5 formații masculine și 4 feminine, partidele desfășurîndu-se după un sistem turneu-fulger.

La capătul celor două zile, trofeele puse în joc au revenit echipelor (masculină și feminină) clubului organizator, care au încheiat turneul neînvinse. Este de notat faptul că, la masculin, formația **Minaur Baia Mare** a ocupat locul secund, fiind învinsă numai de echipa gazdă. În același timp, însă, am reținut slaba comportare a formației **I.E.F.S. București,** campioana feminină a României, care s-a clasat pe ultimul loc, nereușind să cîștige nici un joc. În întrecerea fetelor au mai participat S.C. Empor Rostock, Jalkiris Kaunas și I.F. Frederiksberg, care — chiar dacă sînt destul de puternice — nu ating nivelul valoric al formației **S.C. Leipzig,** campioana R.D. Germane, pe care handbalistele de la I.E.F.S. o vor întîlni duminică în cadrul Cupei Campionilor Europeni, la Leipzig.

Iată, însă, clasamentele finale ale turneului de la Rostock: MASCULIN: **1. S.C. Empor 8 p; 2. Minaur Baia Mare 6 p; 3. Stadion Copenhaga 2 p; 4. Selecționata orașului Oslo 2 p; 5. Selecționata orașului Göteborg 2 p;** FEMININ: **1. S.C. Empor 6 p; 2. Jalkiris Kaunas 4 p; 3. F. Frederiksberg 2p; 4. I.E.F.S. București 0 p.**

PE GHEAȚĂ ȘI PE ZĂPADĂ

● Proba feminină de slalom special, disputată la Les Contamines (Franța) în cadrul Cupei Europei la schi, a revenit sportivei franceze **Agnes Vivet Gros** cu timpul de 1:34,63. Pe locul secund s-a clasat **Conchita Puig** (Spania) — 1:34,95, iar locul trei a fost ocupat de Dorothée Danuser (Elveția) — 1:35,18.

În clasamentul individual al Cupei Europei pe primul loc se află **Christina Tisot** (Italia) cu 42 p, urmată de **Conchita Puig** — 28 p și **Valentina Ilife** (Anglia) — 27 p.

● În continuarea turneului pe care-l întreprinde în Canada, selecționata de hochei pe gheață a **Poloniei** a întîlnit formația **„Kangarus".** Hocheiștii polonezi au obținut victoria cu scorul de 10—4 (5—0, 2—0, 3—4).

● Turneul internațional de hochei pe gheață rezervat echipelor de tineret (jucători pînă în 21 de ani), desfășurat la Leningrad, s-a încheiat cu victoria reprezentativei U.R.S.S., care a terminat neînvinsă competiția, totalizînd 10 puncte și un golaveraj de 36—12. Pe locurile următoare s-au clasat selecționatele **Finlandei** — 6 p, **Canadei** — 6 p, **Suediei** — 4 p, **S.U.A.** — 2 p și **Cehoslovaciei** — 2 p.

În ultima zi a turneului s-au înregistrat următoarele rezultate: **U.R.S.S.—Canada 9—0** (1—0, 3—0, 5—0). Au marcat: Aleksandrov (2), Vasiliev (2), Kucerenko, Lukașin, Jluktov, Maliughin și Belialetidov; **S.U.A. — Cehoslovacia 3—2** (0—1, 2—1, 1—0). Au marcat: Funk, Shevchuk, Warner, respectiv Voptek și Rogacik.

● La Stockholm, în cadrul Cupei Ahearne la hochei pe gheață, echipa **„London Lions"** (în care activează și jucători canadieni și americani) a întrecut cu scorul de 6—4 (2—2, 3—0, 1—2) formația suedeză Soedertaelje. Într-un alt joc, disputat între echipe suedeze, **Leksand** a învins cu 7—2 (2—0, 2—0, 3—2) pe **A.I.K. Stockholm.**

● Competiția internațională de biatlon „Cupa Națiunilor" s-a încheiat la Inzell cu victoria echipei **Finlandei** — 95 p, urmată de formațiile **Norvegiei** — 86 p, U.R.S.S. — 44 p, **Suediei** — 30 p, **Italiei** — 17 p, **R.F. Germania** — 16 p și **Franței** — 13 p.

Ultima probă a concursului — cursa individuală de fond — a fost cîștigată de schiorul norvegian **Kjell Hovda,** cronometrat pe distanța de 20 km. cu timpul de 1 h 16:08. Pe locurile următoare s-au clasat compatriotul său **Thor Svensberget** — 1h 16:46,7 și sportivul sovietic **Leonid Gagarin** — 1h 17:47,2.

În concursul de la Suhl

BIATLONIȘTII ROMÂNI PE LOCUL DOI

BERLIN, 7 (Agerpres). — Concursul internațional de biatlon desfășurat la Suhl (R. D. Germană) a fost cîștigat de echipa U.R.S.S. În proba de ștafetă 4×7,5 km schiorii sovietici au ocupat primul loc cu 2h15:52,8. **O frumoasă comportare a avut reprezentativa României** (Cristoloveanu, Voicu, Gîrniță și Fontana), **care s-a clasat pe locul doi** cu 2h 16:11,4. Au urmat în clasament: Polonia — 2h18:10,5, Suedia — 2h18:32, R. D. Germană — 2h18:40 și Cehoslovacia — 2h20:40,7.

Elvețianul Roland Collombin *la prima sa victorie anul acesta: în coborîrea de la Garmisch Partenkirchen*
Telefoto: A. P. — AGERPRES

Austriecii continuă să conducă în „Cupa Mondială"

MUNCHEN, 7 (Agerpres). — Cea de-a 39-a ediție a tradiționalului concurs internațional de schi „Arlberg-Kandahar" s-a încheiat la Garmisch Partenkirchen cu disputarea unei probe masculine de coborîre, în care victoria a revenit elvețianului **Roland Collombin.** În vîrstă de 23 de ani, Collombin cucerește prima sa victorie în acest sezon. El a fost cronometrat cu timpul de 1:45,17 (nou record al pîrtiei) pe o pîrtie în lungime de 3 140 m cu o diferență de nivel de 820 m. Pe locul secund s-a situat austriacul **Franz Klammer** — 1:45,51, urmat de italianul **Herbert Planck** — 1:45,72. Clasat al 11-lea la coborîre, **David Zwilling** a ocupat primul loc în clasamentul combinatei celor două probe (slalom și coborîre) cu 12,35 puncte.

Proba de slalom uriaș din cadrul concursului internațional feminin de schi de la Pfronten (R. F. Germania) a revenit sportivei canadiene **Cathy Kreiner,** cronometrată în 1:20,43. Au urmat-o **Lisemarie Morerod** (Elveția) — 1:21,40 și **Fabienne Serrat** (Franța) — 1:21,43. Cîștigătoarea probei de coborîre, cunoscuta campioană austriacă **Annemarie Pröll-Moser,** s-a clasat pe locul opt cu timpul de 1:22,16.

★

În urma rezultatelor înregistrate în aceste două concursuri situația în clasamentele „Cupei Mondiale" se prezintă astfel: **individual masculin:** 1. Franz Klammer (Austria) — 71 puncte; 2. Roland Collombin (Elveția) — 65 p.; 3. Hans Hinterseer (Austria) — 52 p.; **individual feminin:** 1. Annemarie Pröll-Moser (Austria) — 106 puncte; 2. Cathy Kreiner (Canada) — 66 p.; 3. Marie Theres Nadig (Elveția) — 57 p.; **echipe:** 1. Austria — 604 puncte; 2. Italia — 194 p.; 3. R. F. Germania — 188 p.; 4. Elveția — 123 p.; 5. Canada 102 p.; 6. Franța — 49 p.

Turneul final al C.M. de fotbal comentat de Zagalo și Valcareggi

FRANKFURT PE MAIN, 7 (Agerpres). — Agențiile internaționale de presă continuă să comenteze tragerea la sorți pentru stabilirea celor 4 grupe ale turneului final al campionatului mondial de fotbal.

Într-o declarație făcută corespondentul agenției „Associated Press", antrenorul echipei Braziliei, MARIO ZAGALO, a spus printre altele: **„Cu excepția partidei cu echipa Republicii Zair, toate celelalte întîlniri constituie tot atîtea examene dificile pentru fotbaliștii brazilieni. Foarte greu se anunță mai ales meciul de debut, pe care urmează să-l susținem la 13 iunie cu echipa învingătoare din jocul de baraj: Iugoslavia — Spania. Ambele echipe sînt redutabile și oricare se va califica va constitui pentru noi un adversar incomod".**

În legătură cu componența altor grupe, Mario Zagalo a spus: **„În grupa a 4-a, Italia și Polonia se vor califica cu siguranță pentru partidele grupelor semifinale. Cea mai echilibrată grupă este cea în care joacă Olanda, Uruguay, Suedia și Bulgaria. Foarte dificil de făcut un pronostic. În grupa A șanse mari de calificare are echipa R.F. Germania".**

Cunoscutul antrenor al echipei Italiei, FERUCCIO VALCAREGGI a declarat: **„Din grupa A se vor califica echipele R.F. Germania și R.D. Germană, din grupa B — formațiile Braziliei și Scoției, iar din grupa C — echipele Olandei și Uruguayului. În grupa D, în care joacă și echipa Italiei, cele mai redutabile formații sînt cele ale Poloniei și Argentinei, care au șanse serioase de calificare. Noi sperăm totuși să obținem calificarea în această dificilă grupă".**

20 DE ANI DE MEDICINĂ SPORTIVĂ IN R.D.G.

Spre sfîrșitul anului trecut, Berlinul a găzduit Congresul internațional „20 de ani de la înființarea rețelei de medicină sportivă în Republica Democrată Germană", manifestare științifică prestigioasă, care a scos în evidență succesele obținute în decurs de numai două-decenii de activitate organizată în acest domeniu în R.D.G.

Dintre lucrările prezentate, am reținut una pe care o apreciem ca extrem de valoroasă prin concluziile ei aplicative, aparținînd dr. Ruth Dietrich, directoarea Dispensarului de medicină sportivă din Berlin.

Autoarea, efectuînd o serie de cercetări longitudinale, pe tineri între 12 și 20 de ani, ajunge la următoarele concluzii în privința evoluției rezistenței și forței la tineri; dacă pînă la 10 ani nu par a exista diferențe semnificative între băieți și fete (fapt ce ar justifica obiectiv lucru în grupe comune), iar între 10 și 12 ani fetele pot chiar întrece pe băieți (pubertatea mai precoce?), după 12 ani fetele înregistrează o creștere ascendentă a puterii maxime aerobe, însă se plafonează la 16—17 ani, în timp ce la băieți această plafonare are loc mai tîrziu (18—19 ani); în privința forței musculare, aceasta ar părea să evolueze paralel cu rezistența, în sensul unei evoluții ascendente (chiar și la pubertate) pînă la 18—19 ani la fete și 20—21 ani la băieți.

Teama de a lucra exerciții de rezistență și forță apare astfel nejustificată, chiar la pubertate (bineînțeles, respectînd principiile fiziologice ale antrenamentului sportiv), iar abordarea acestor două calități motrice tardiv, post-pubertar, ar fi egală cu imposibilitatea obținerii marilor performanțe (nu este vorba bineînțeles de excepțiile biologice). Așa încît va trebui să fie revăzute tezele vechi privind metodica de antrenament a vîrstelor mici. O pledoarie practică pentru aceste concluzii științifice, ar putea fi considerate rezultatele senzaționale obținute de tinerele înotătoare din R.D.G. la prima ediție a campionatelor mondiale de natație.

După acest congres, în care medicina sportivă a fost tratată în contextul social al R.D.G., delegația noastră (alcătuită din semnatarul acestor rînduri, dr. Edith Stănescu, șefa Policlinicii pentru sportivi a municipiului București și dr. Șerban Avramoiu, șeful Cabinetului medico-sportiv din Craiova) a avut prilejul ca în cadrul unui schimb de experiență de cîteva zile să viziteze instituții medico-sportive din R.D.G. (Leipzig, Berlin), să poarte discuții fructuoase cu medici de lot, cu cadre universitare și specialiști în medicina sportivă, abordînd atît probleme organizatorice, de orientare, cît mai ales de conținut.

dr. ION DRĂGAN
directorul Centrului de medicină sportivă

CAMPIONATE DE FOTBAL ÎN EUROPA

FRANȚA (etapa a 21-a): Reims —Angers 4—2; St. Etienne—Monaco 3—2; Nancy—Lens 3—2; Sedan — Lyon 1—1; Nantes — FC Paris 3—0; Nisa—Sochaux 2—2; Nîmes—Metz 0—0; Bordeaux—Bastia 3—1; Strasbourg—Marsilia 2—2; Troyes—Rennes 1—2.

Clasament: **1. St. Etienne** — 34 p; 2. **Angers** — 32 p; 3. **Nantes** — 31 p.

BELGIA (etapa a 14-a): Waregem —F.C. Malines 1—0; St. Trond—Beringen 1—2: Beerschot—Cercle Bruges 3—1; S.K. Lierse — Racing White 1—1; Anderlecht — Beveren 1—1; F. C. Bruges—Antwerp 8—4; Diest—Standard Liège 2—0.

Clasament: 1. **Anderlecht** — 21 p; 2. **Waregem** — 19 p; 3. **Racing White** — 19 p.

PORTUGALIA (etapa a 16-a): Olhanense—Beira Mar 4—2; Academica—Barreirense 6—1; Sporting Lisabona — Vitoria Setubal 2—1; Benfica Lisabona — Boavista 2—0; F.C. Porto — Belenenses 2—0; Montijo — Oriental 8—1; C.U.F. — Farense 0—1; Guimaraes — Leixoes 1—0 (întrerupt în min. 63 din cauza unei ploi torențiale).

Clasament: 1. **Sporting Lisabona** — 27 p; 2. **Vitoria Setubal** —24 p; 3. **F.C. Porto** — 24 p.

OLANDA (etapa a 17-a): Go Ahead Deventer—Feyenoord Rotterdam 1—3; AZ '67 Alkmaar — N.A.C. Breda 0—0; Haarlem—F.C. Twente Enschede 1—2; FC Utrecht — NEC Nijmegen 2—1; P.S.V. Eindhoven—FC Amsterdam 2—1; Ajax Amsterdam—FC Groningen 9—0 (!) M.V.V. Maastricht—Roda Kerkrade 4—1; Graafschap—FC den Haag 2—0; Sparta Rotterdam—Telstar 1—2.

Clasament: 1. **Ajax Amsterdam** — 30 p; 2. **FC Twente Enschede** — 28 p; 3. **Feyenoord Rotterdam** — 27 p.

SPANIA (etapa a 17-a): Malaga Valencia 1—0; Saragossa—Elche 2—1; C.F. Barcelona—Las Palmas 3—0; Atletico Bilbao—Santander 3—1; Murcia — Celta Vigo 2—2; Granada — Espanol Barcelona 2—0; Castellon — Real Sociedad 2—0; Real Madrid — Gijon 2—2.

Clasament: 1. **CF Barcelona** — 24 p; 2. **Atletico Bilbao** — 22 p; 3. **Saragossa** — 21 p.

CICLIȘTI LA BIROUL DE PLASARE

COMENTARIUL SĂPTĂMÎNII

Mai mult ca oricînd, ciclismul profesionist va avea nevoie probabil în curînd de birouri de plasare. Aceasta este ideea la care conduc tristele povești ce ne parvin în ultima vreme și care menționează un număr tot mai important de alergători plătiți, rămași fără comanditari, adică fără finanțatori.

Iată o știre recentă din Zürich anunță că patru dintre cei mai cunoscuți cicliști profesioniști elvețieni (Erich Spahn, Louis Pfenninger, Weli Sutter și Fritz Wehrli) au fost lăsați pe drumuri de către fostul lor patron, care nu le-a mai reînnoit contractele pe 1974. Cazuri similare de șomaj în rîndurile cicliștilor profesioniști, se semnalează și în Franța.

Fenomenul ne apare aproape normal dacă luăm în considerare situația actuală a ciclismului profesionist, tributar integral necesităților de publicitate ale industriei și comerțului în „societatea de consum" a lumii occidentale. Nu toți alergătorii pot fi eficace pe plan sportiv și cu ecou pe planul faimei, ca Merckx sau Ocana. Și atunci, firește, de ce ar mai întreține diversele firme o pletoră de alergători, incapabili — prin performanțe — să facă reclamă produselor recomandate cu litere mari pe tricourile lor de curse? De altfel, cei ce urmăresc îndeaproape marile tururi cicliste și în special celebrul „Tour de France", și-au dat desigur, de multă vreme, seama că pe șosele nu se mai întrec reprezentanții sportivi ai unor țări sau cluburi, ci de-a dreptul... comis-voiajorii unor firme, porniți să colinde lumea pe biciclete, purtînd inscripții publicitare pe fiecare centimetru pătrat de tricou, chilot, caschetă, mănușe sau țevărie de aluminiu. În consecință, Eddy Merckx nu mai e belgian, ci omul-sandviș al firmei Molteni; Luis Ocana nu mai e spaniol, ci omul de „public-relations" al firmei Bic; pe șoselele Franței se întrec nu echipele Olandei și Italiei, ci casele Frigécrème și Peugeot sau Sonolor și Michelin.

În aceste condiții, nu e de mirare că sporesc mereu pretențiile celor ce plătesc pe cicliști potrivit unor mobiluri absolut extra-sportive. Mecenatul sportiv al altor vremuri, care avea măcar o fărîmă de aură romantică, s-a sfîrșit. Astăzi, fabricantul de frigidere, de pixuri, de automobile, de bere sau mașini de spălat rufe, înțelege să investească în ciclism numai cu condiția ca vînzarea produselor sale să crească proporțional cu sumele cheltuite pentru reclama prin sport.

Iată de ce aproape că n-a stîrnit uimire propunerea originală a unui industriaș francez din Saint-Brieuc care, „înduioșat" de soarta șomerilor din ciclismul profesionist, a supus Comisiei de specialitate a federației franceze un proiect prin care se oferă să întrețină zece alergători cu un salariu lunar de 600 de franci, cu condiția ca fiecare dintre aceștia... să vîndă, în aceeași perioadă, mărfuri ale firmei (produse de întreținere menajeră) în valoare de 470 de franci. Așadar, surprinzătoarea inovație îl transformă pe ciclist nu numai în placardă publicitară vie, ci și în voiajor comercial, obligat să sune pe la ușile gospodinelor pentru a le vinde detergenți, șampoane, perii, pulverizatoare, dacă nu chiar și mături...

Aceasta este trista soartă care-i așteaptă pe cicliștii de duzină, pentru că am convenit că nu pot fi toți Merckx sau Ocana. Firește, nu e nimic rușinos în meseria de comis voiajor. Dar de ce trebuie să fie profesată, în loc de haine obișnuite, în tricou de ciclist?

Victor BĂNCIULESCU

TELEX ● TELEX ● TELEX ● TELEX ● TELEX

A luat sfîrșit turneul de tenis de la Sydney. În finala probei de simplu bărbați, australianul **Geoff Masters** l-a întrecut în trei seturi: 6—1, 6—4, 6—2 pe compatriotul său Colin Dibley. Proba feminină a fost cîștigată de jucătoarea australiană Karen Krantzcke, care a obținut o surprinzătoare victorie, cu 6—2, 6—3, în partida finală susținută cu Evonne Goolagong, principala favorită a concursului. În celelalte finale disputate s-au înregistrat următoarele rezultate: **dublu bărbați:** Colin Dibley (Australia), — Björn Borg (Suedia) — John Marks, Geoff Pollard (Australia) 6—2, 6—4; **dublu femei:** Ann Kiyomura (S.U.A.), Kazuko Sawamatsu (Japonia) — Janet Fallis, Pam Whytecross (Australia) 6—3, 6—3; **simplu bărbați („veterani"):** Frank Sedgman (Australia) — Lennart Bergelin (Suedia) 6—4, 6—3.

■

Maestrul olandez Jan Timman a suferit prima înfrîngere în cadrul turneului de șah de la Hastings, pierzînd la mutarea a 26-a partida din runda a 10-a susținută cu englezul Raymond Keene. Fostul campion mondial **Mihail Tal** a cîștigat la Hartston, iar Basman l-a învins pe Adorjan. A fost consemnată remiză în partidele Pitel — Gligorici și Relistab — Suttles. Celelalte trei partide ale rundei, printre care Kuzmin — Stean, s-au întrerupt. În clasament conduce Ghenadi Kuzmin (U.R.S.S.), cu 7 p și o partidă întreruptă, urmat de Mahail Tal (U.R.S.S.), și Jan Timman (Olanda) — 7 p, Raymond Keene (Anglia) — 6½ p, Laszlo Szabo (Ungaria) — 6 p (1), Laszlo Adorjan (Ungaria) și Svetozar Gligorici (Iugoslavia) — 5½ p.

■

La Sofia s-a disputat primul meci dintre echipa locală T.S.K.A. Septemvrisko Zname și formația cehoslovacă Dukla Liberec, contînd pentru sferturile de finală ale Cupei campionilor europeni la volei masculin. Gazdele au obținut victoria cu scorul de 3—0 (15—8, 15—6, 15—7).

■

Celebrul ciclist belgian Eddy Merckx a acceptat invitația de a participa la 13 ianuarie la concursul internațional de ciclocros, care se va desfășura la Castelldefels, în apropiere de Barcelona. La startul acestei curse vor fi prezenți, printre alții, belgienii Roger de Vlaeminck, Albert van Damme, italianul Gianni Motta, francezul Bernard Thevenet și spaniolul Luis Ocana.

■

În meci tur contînd pentru sferturile de finală ale Cupei Cupelor la volei masculin, Csepel Budapesta a învins, pe teren propriu, cu scorul de 3—1 (15—12, 9—15, 15—6, 19—17) formația S.C. Traktor Schwerin (R.D. Germană). La Praga, în cadrul aceleiași competiții, echipa locală Ruda Hvezda a pierdut cu scorul de 1—3 (15—11, 6—15, 8—15, 11—15) partida susținută cu formația Radiotehnik din Riga.

■

Selecționata de baschet (juniori) a Norvegiei și-a început turneul în R.F. Germania, jucînd la Cuxhaven cu reprezentativa similară a țării gazdă. Tinerii baschetbaliști vest-germani au cîștigat la scor: 108—36 (44—18). Din formația învingătoare s-a evidențiat Thomas Timm, care a înscris 24 de puncte.

Redacția și administrația: București, str. Vasile Conta nr. 16; telefoane: centrala 11.10.05, secția corespondenți 11.51.09, interurban 72 și 286; telex: sportrom buc. 180. Tiparul „I. P. „Informația", București 40.368

Biblioteca Tîrgu-Mureș

PROLETARI DIN TOATE ȚĂRILE UNIȚI-VĂ!

Sportul

ZIAR AL CONSILIULUI NAȚIONAL PENTRU EDUCAȚIE FIZICĂ ȘI SPORT

ANUL XXX — Nr. 7647 | 4 PAGINI 30 BANI | Miercuri 9 ianuarie 1974

La 29 mai

ROMÂNIA—GRECIA LA FOTBAL

Federația noastră de fotbal a primit, în cursul zilei de ieri, confirmarea forului de specialitate din Atena privind jocul dintre primele reprezentative ale ROMÂNIEI și GRECIEI în ziua de 29 mai, la București. Revanșa acestei partide se va desfășura în toamnă, la Atena, la o dată ce urmează să se fixeze ulterior.

Ultimele zile de vacanță la cabana Pîrtul rece. Elevi și eleve de la liceul „Dumitru Petrescu" din București se îndreaptă spre pîrtie pentru a participa la un concurs de schi organizat în cadrul „Cupei tineretului".
Foto: Dragoș NEAGU

„CUPA TINERETULUI"

ACȚIUNI SUSȚINUTE ÎN JUDEȚELE CONSTANȚA ȘI GORJ

În județul Constanța, întrecerile sportive din cadrul „Cupei tineretului" sînt în plină desfășurare. Zilnic, pe patinoare și în săli au loc concursuri în cadrul populare competiții.

În ultimele zile, la Constanța, temperatura se menține destul de ridicată, astfel că patinoarele naturale și-au luat o pauză forțată. În schimb pe patinoarul artificial activitatea nu a cunoscut întreruperi. De dimineața și pînă seara sute de elevi și pionieri s-au întrecut în aprinse dispute de patinaj viteză, profitînd din plin de zilele vacanței. Împărțiți pe categorii de vîrstă (6—10 ani și 11—14 ani) concurenții și concurentele au alergat pe distanțe ce au variat între 60 și 200 m. Din foile de concurs a reieșit că au fost înscriși aproape 300 de băieți și 200 de fete.

O activitate susținută a avut loc și în comunele județului. Astfel, la Cobadin, Băneasa, Poarta Albă, Cogerac ș.a. au fost înregistrate prezențe numeroase la șah și tenis de masă. În sălile căminelor culturale și ale școlilor din localități, au avut loc disputele din cadrul etapei I. O afluență deosebită s-a înregistrat în jurul meselor de șah, unde s-au întrecut aproape 1 000 de băieți și 200 de fete. Nici tenisul de masă nu a rămas mult în urmă ca cifră de participare: 600 și respectiv 150. Dar, întrecerile sînt în plină desfășurare...

★

În județul Gorj „Cupa tineretului" se menține în actualitate. La Casa de cultură din Novaci au loc zilnic dispute la tenis de masă și șah. La tabla cu 64 de patrate s-a evidențiat elevul **Mirel Coconețu** (cl. III-a) de la școala generală, care a obținut succese remarcabile în fața unor șahiști cu mai multă experiență. În sala de sport au avut loc meciuri de minibaschet și volei, între cartiere, la care s-au remarcat **Maxim Bică, Gheorghe Coconețu, Victor Porumbel, Ionel George Dan, Cristian Buduran, Gheorghe Zisu** și **Ion Gheban.**

Și la clubul Întreprinderii mecanice din Bumbești-Jiu, asociația sportivă Metalurgistul a organizat întreceri la tenis de masă și șah. Asemenea acțiuni au mai avut loc și în comuna Bîlteni, unde cele mai bune rezultate le-au înregistrat asociațiile sportive Progresul și Știința.

La Tg. Jiu popicarii de la „Flacăra" și-au disputat întîietatea în cadrul întrecerilor prevăzute pentru ei. Cei mai buni s-au dovedit **Ilie Mircea, Septimiu Maier, Adrian Maier** și **Ilie Valentin.**

Manole BĂLOI-coresp. jud.

ÎN C.C.E. LA BASCHET FEMININ

POLITEHNICA ȚINTEȘTE CALIFICAREA ÎN SEMIFINALE!

În această a 16-a ediție a C.C.E., echipa feminină de baschet Politehnica București este hotărîtă să repete și chiar să îmbunătățească performanța sa din anul 1969, cînd a ajuns în semifinalele competiției. Cel puțin așa reiese din sîrguința manifestată de jucătoare la antrenamente și din declarația antrenorului **GRIGORE COSTESCU:**

„De la 2 ianuarie ne-am antrenat zilnic în București și am susținut meciuri de verificare în compania I.E.F.S.-ului și a unor echipe de juniori ale Școlii sportive nr. 2. Ultima lecție de pregătire o avem astăzi (n.r.: ieri) și va consta din aruncări la coș. Starea fizică a jucătoarelor este bună, inclusiv a Suzanei Szabados care s-a refăcut complet după o operație suferită la mîna dreaptă. De asemenea, promițător mi se pare faptul că toată echipa este hotărîtă să lupte pînă la ultima picătură de energie pentru a cîștiga dubla întîlnire cu M.T.K., ceea ce i-ar spori șansele de calificare în semifinale. Cred că în mare măsură succesul va depinde de rezultatul de mîine, cînd va trebui să cîștigăm la diferență mare".

Amintim că partida Politehnica—M.T.K. Budapesta din cadrul sferturilor de finală ale C.C.E., se va disputa mîine de la ora 19,15, în sala Floreasca. Repriza secundă va fi transmisă în direct la T.V.

ÎNTINERIREA ECHIPEI NAȚIONALE DE FOTBAL, O „OPERAȚIUNE" RECLAMATĂ DE IDEEA DE JOC

● De vorbă cu antrenorul Valentin Stănescu

A fost anunțat lotul reprezentativ. O „operație" aproape obișnuită la fiecare început de an, cînd, în fapt sau simbolic, tricolorii iau startul într-o nouă stagiune competițională. Ca și anul trecut, aproximativ în aceeași perioadă, elevii lui **Valentin Stănescu** și **Robert Cosmoc** vor călători spre alte țări mai calde, cu mărturisitul gînd de a pregăti, în comun, primele două întîlniri internaționale ale primăverii, ambele pe terenuri străine, cu Franța, la 23 martie, la Paris, și cu Brazilia, la 17 aprilie, în noul oraș — capitală Brasilia. Un obiectiv cu unele date ale problemei modificate, dat fiind faptul că lotul reprezentativ a suferit serioase restructurări. Schimbări în absolut toate liniile, în locul foștilor titulari Sătmăreanu, Antonescu, Deleanu, Radu Nunweiller, Dumitrache apărînd o serie de nume noi ca **Jivan, Anghelini, Niculescu, Nistor** și **Balaci.** Dar, mai înainte de a trece la jucători și posturi, l-am rugat pe **Valentin Stănescu** să ne vorbească, în startul dialogului nostru, despre utilitatea turneului algeriano-spaniol la aceste date (20 ianuarie — 1 februarie) atît de apropiate de începutul perioadei pregătitoare...

— Pînă în ziua plecării în turneu, jucătorii de lot vor fi acumulat aproape două săptămîni de pregătire la cluburi. Desigur, avem la dispoziție o perioadă relativ scurtă înaintea abordării unor meciuri cu formații aflate în plină perioadă competițională, dar, cunoscut fiind obiectivul nostru major — OMOGENIZAREA UNEI ECHIPE MAI TINERE CU OBLIGAȚIILE EI DE CALENDAR INTERNAȚIONAL — ne-am văzut nevoiți să acceptăm și aceste date propuse de echipele din Algeria și Spania.

— Ați adus vorba de calendarul internațional al echipei naționale. În afara jocurilor stabilite pentru primăvară, cele cu Franța, la 23 martie, la Paris, și Brazilia, la 17 aprilie, în țara lui Pele, ce alte obiective mai cuprinde anul 1974?

— După meciul cu reprezentativa Braziliei, echipa noastră va evolua, la 29 mai, la București, în compania Greciei, acest meci contînd pentru „Cupa balcanică". Vor urma și alte jocuri amicale, cu ajutorul cărora să putem închega un „11" într-adevăr reprezentativ, care să participe cu reale șanse de reușită în preliminariile campionatului european și ale J. O. din 1976.

— Mai mult ca sigur, în toamna acestui an tricolorii vor avea de susținut cel puțin un meci în preliminariile campionatului european. Un meci oficial, deci cu miză. Astfel stînd lucrurile, nu vi se pare prea hazardată primenirea masivă a lotului? O echipă națională își are viața ei continuă și poate că ar fi fost de preferat unele modificări din „mers"...

— Într-un fel, după aceste principii m-am ghidat și în anul trecut, dat fiind obiectivul presant al calificării pentru turneul final din R. F. Germania. Și rezultatele se cunosc. Cred că ideea de joc, pe care eu și cu colegul meu Cosmoc intenționăm s-o imprimăm la echipa națională, impunea restructurarea echipei, întinerirea ei.

— Fără să fie absolut obligatoriu în materie de selecție, există, totuși, un principiu, de rodare a elementelor tinere în loturile reprezentative respective. Or, Jivan, Anghelini, Nistor și Balaci n-au trecut încă prin această anticameră a performanței înalte...

— În linii mari, de acord cu ce spuneți, dar, apreciez eu, nici nu prea aveam de unde alege. Noii introduși ne-au fost recomandați de înșiși antrenorii lor și, apoi, tocmai acesta este și principalul scop al turneului: să ne spună dacă am greșit sau nu în alegerea noastră. După intrarea în atmosfera de lot, pe care ne-o vor prilejui jocurile din Algeria, vom vedea în ce măsură se vor descurca Anghelini, Nistor și Balaci în partida cu valoroasa echipă a lui Cruyff, C. F. Barcelona.

— Spuneați că această infuzie cu tinere elemente e absolut reclamată de ideea de joc. Puteți să ne-o divulgați de pe acum?

— Ați văzut-o în toamnă, aplicată în timpul jocului cu Finlanda. Chiar dacă replica mai slabă a partenerului a înlesnit acel scor-fluviu, modul în care au evoluat tricolorii mi-a întărit convingerea că acesta este drumul pe care trebuie să meargă fotbalul nostru, implicit și echipa națională.

— Nu credeți că, în scopul pe care vi l-ați propus, va fi necesar să primiți și ajutorul echipelor noastre de club? În sensul ca și ele să aplice ceva asemănător în campionat...

— Așa ar fi cazul, apreciind după

Gheorghe NICOLAESCU

(Continuare în pag. a 3-a)

BOBERII ROMÂNI AU PLECAT ÎN ELVEȚIA

Lotul boberilor care ne va reprezenta țara la campionatul mondial de la Saint Moritz: Ion Panțuru, Dumitru Pascu, Dumitru Focșeneanu, Dumitru Panaitescu, Marcel Furdui, Horia Iliești și Marian Huzum *(de la stînga la dreapta).*
Foto: I. MIHAICA

Ieri a părăsit țara, cu destinația Elveția, lotul de bob al României care va participa între 19 și 26 ianuarie la campionatul mondial de la Saint Moritz.

Împreună cu apreciatul **Ion Panțuru**, au mai plecat **Dumitru Panaitescu** — cel de-al doilea pilot, **Dumitru Focșeneanu, Dumitru Pascu**, precum și sportivii nou cooptați în rîndurile boberilor noștri, **Marian Huzum, Marcel Furdui** și **Horia Iliești.**

Înaintea plecării din București, am luat un scurt interviu valorosului nostru bober, Ion Panțuru.

— Ați putea să ni-i prezentați pe boberii recent selecționați în lot?

— Toți cei trei sportivi cu care ne-am completat rîndurile sînt tineri curajoși și au calități deosebite pentru această disciplină. Au viteză, deci sînt buni împingători, au forță și rezistență. Huzum a fost jucător de baschet la Voința București, Iliești este profesor de educație fizică și a jucat rugby în formația Dinamo, iar Furdui este student anul III la I.E.F.S. și a practicat motociclismul.

— Cînd urmează să sosiți la Saint Moritz?

— Ne-am planificat să ajungem cu microbuzul nostru la 10 ianuarie, întrucît pe data de 13 urmează să începem antrenamentele oficiale programate pînă joi 17. După o zi de pauză, în care timp se vor face eventualele retușuri pîrtiei, urmează să începem coborîrile propriu-zise de campionat, cu boburile de două persoane.

— Cîte echipaje ne vor reprezenta la „mondiale"?

— La bobul de două persoane, două echipaje. Unul condus de mine, iar celălalt de Panaitescu. Asupra frînarilor ne vom stabili după antrenamente. La campionatul mondial pentru bobul de patru vom participa cu un singur echipaj.

Ne-am luat rămas bun de la boberi, nu înainte însă de a le ura mult succes în dificilele întreceri care îi așteaptă.

Gheorghe ȘTEFĂNESCU

Cum am cîștigat, cum am pierdut!

SPORTIVII DESPRE EI ÎNȘIȘI, DESPRE VICTORIILE ȘI ÎNFRÎNGERILE LOR

Treptat, activitatea competițională devine tot mai amplă și mai atractivă. Sfîrșitul săptămînii trecute a fost marcat, după scurtul intermezzo al finalului de an, prin cîteva dispute de importanță majoră în baschet mai ales, dar și în scrimă sau hochei. Iată opiniile unora dintre sportivii angajați în aceste întreceri.

SCRIMĂ

LAURENȚIA VLĂDESCU (Școala sportivă 1): „M-am pregătit ZILNIC, cîte două ore, sub îndrumarea antrenorilor mei..."

Duminica trecută, Capitala a fost gazda unui concurs de scrimă inedit: primul campionat al copiilor (băieți și fete), prilej cu care au fost desemnați participanții la finala pe țară. Cîștigătoarea probei feminine de floretă, eleva **Laurenția Vlădescu** din clasa a VII-a a Școlii generale nr. 1, totodată membră a secției de scrimă a Școlii sportive nr. 1, ne împărtășește impresiile ei:

„Cum am cîștigat? Pregătindu-mă ZILNIC, cîte două ore, sub îndrumarea antrenorilor mei, profesorii Cornel Pelmuș și Elena Bejan. La noi, la Școala sportivă 1 există ambiția ca secția de scrimă să se afle de-acum înainte în fruntea tuturor celorlalte! Deocamdată pentru o asemenea poziție au pledat promovarea echipei feminine de floretă (din care sper să fac și eu parte...) în prima divizie a țării și apoi cîștigarea de către colega mea mai mare, Viorica Draga, a titlului de campioană republicană de junioare. Pentru 1974, în sprijinul unui bilanț cît mai rodnic, noi, rezervele divizionarei A — alături de mine, Cristina Sintilaru și Liliana Niculiță — promitem să ne perfecționăm continuu pentru a deveni titulare. Pînă atunci, ne așteaptă, însă, un alt examen dificil — finala republicană a campionatului de junioare, programată sîmbătă și duminică la București, în care — cel puțin eu — mă voi strădui să repet performanța de acum o săptămînă".

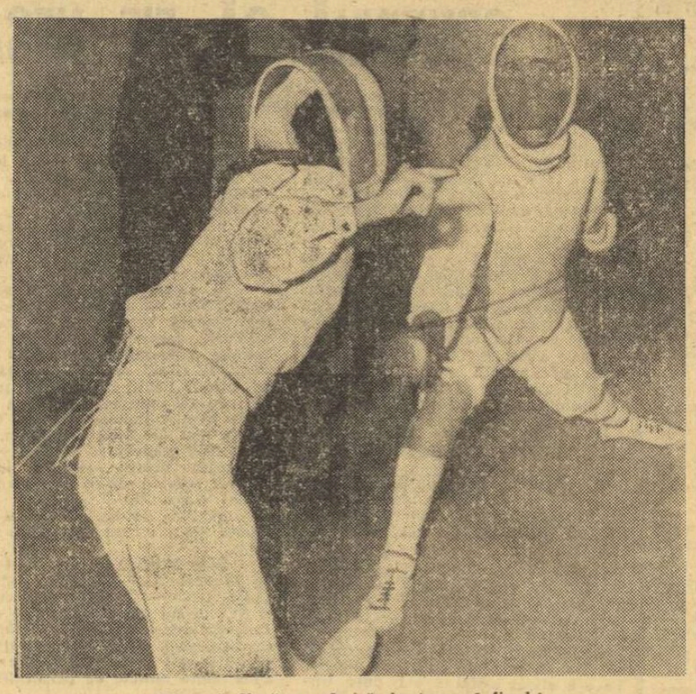

Dispută dîrză pe planșă, în turneul final!
Foto: Paul ROMOȘAN

Dănuț Chitaru (Steaua): „Am pierdut titlul de campion al Capitalei la floretă, avînd două victorii mai puțin decît Bogdan Nicolau... Am pierdut, într-un fel, firesc: colegul meu de secție, de la Steaua, a fost mai bun, s-a pregătit cu mai multă sîrguință. De ce n-aș recunoaște? În asalt direct, de pildă, m-a întrecut cu 5—2... Asta nu înseamnă, însă, că duminică, la finala campionatelor republicane de juniori mici nu voi încerca să tranșez în favoarea mea disputa pentru titlul de campion al țării! Știu, va fi mult mai greu — alături de floretiștii din București vor fi prezenți și cei din țară, de la Satu Mare și Galați, Iași și Cluj, Timișoara și Brașov — dar, oricum, sînt hotărît să arăt tot ce pot. Fiindcă, vă asigur, pot mai mult decît am arătat duminica trecută..."

VASILE POPA (Dinamo)

BASCHET

„S-a acordat o mare atenție defensivei"

Derbyul baschetului masculin, disputat între echipele Dinamo și Steaua și cîștigat de prima formație cu scorul de 71—60, este comentat de unul dintre cei mai buni jucători ai învingătorilor, maestrul sportului Vasile Popa:

„Am început întîlnirea cu convingerea că ea va fi foarte dificilă și fără a ne considera avantajați de absența lui Tarău, deoarece și de la noi lipsea Dragomirescu. Am pus un accent deosebit pe apărare, în scopul anihilării adversarilor cu cea mai bună precizie în aruncările la coș: Savu și Cernat. Am izbutit acest lucru și, în general, s-a acordat atenție mare defensivei de către ambele formații, ceea ce a determinat (împreună cu nervozitatea) un scor mic. În atac,

(Continuare în pag. a 2-a)

SCHIORI ROMÂNI ÎN ÎNTRECERI INTERNAȚIONALE

În aceste zile, mai mulți schiori români vor participa la o serie de concursuri peste hotare. Astfel, „alpinii" **Dan Cristea** și **Marian Burchi**, asistați de antrenorul federal **Ion Berindei** se vor întrece cu cei mai valoroși schiori europeni pe pîrtiile din Italia (2 concursuri), Austria și Elveția.

Două speranțe ale fondului feminin din țara noastră vor participa, la sfîrșitul săptămînii, la tradiționalul concurs internațional de la Kligenthal (R.D.G.) împreună cu cele mai bune schioare de pe bătrînul continent. Au făcut deplasarea **Elena Bășa** și **Iulia Pața**, însoțite de antrenorul **Gheorghe Olteanu.**

PE TEME ACTUALE

LICEUL EXPERIMENTAL DE SCHI DIN PREDEAL ARE NEVOIE DE CONDIȚII NORMALE DE ACTIVITATE!

Ce înseamnă eficiența muncii ne-o demonstrează cu toată convingerea **Liceul experimental de schi din Predeal:** deși intrat în funcțiune de scurt timp, iată, această unitate de învățămînt a și început să se impună atenției forurilor diriguitoare, a federației de specialitate, ajungînd — așa cum atestă faptele — un veritabil **centru național de pregătire a juniorilor.**

În această privință, ar fi suficient să amintim că la Predeal, în cadrul Liceului experimental de schi își desfășoară activitatea nu mai puțin de ȘASE exponente ale performanței în perspectivă — **Nuți Degeratu, Angela Manole, Doina Frățilă, Aurelia Nițu, Cristina Ene** și **Dagmar Müller,** pe lîngă multe alte elemente care se formează în școală, începînd de la vîrsta de 7 ani, ca **Liviu Stroe, Ion Gîrbacea, Octavian Fast, Csaba Portich, Mihai Ducaru, Daniel Fuchs, Leonard Frățilă, Florin Vintilă, Dorin Dinu, Nicoleta Scurtu, Eva Mezei, Tamara Lupan, Mariana Axinte, Smaranda Oprescu** ș.a. Sînt elemente care în cadrul liceului se specializează în probe de fond, alpine, în biatlon și sărituri.

DE UNDE SÎNT VIITORII SCHIORI DE PERFORMANȚĂ?

Interesează desigur și proveniența elevilor. Evident, foarte mulți sînt predeleni, copii inițiați în schi, încă de la vîrsta de 3, 4 ani. Dar, prin efortul întregului colectiv de profesori de specialitate, în frunte cu **Ion Matei,** director al liceului, la Predeal au sosit — depistați încă din vară — elevi din centre tradiționale ale schiului ca **Fundata, Șirnea, Bran** sau **Rîșnov.** Au sosit și mai de departe, de la **Vatra Dornei** și **Petroșani,** de la **Reșița** și **Gheorghieni,** de la **Cîmpulung Moldovenesc** și **Cluj.**

La acest important capitol (în concepția inițiatorilor liceului experimental de schi există principiul ca la Predeal să fie concentrate toate elementele cu afinități și perspective) **sînt însă de semnalat și unele minusuri. Mai concret — un fel de revers al medaliei, o mai slabă receptivitate față de rostul unei asemenea școli speciale. Cum altfel s-ar putea explica faptul că așezările limitrofe Predealului nu prea alimentează acest liceu: Bușteni — o singură elevă, Azuga, centru de pregătire pentru fondiști, nu își onorează nici ea calitatea, la fel ca și Sinaia. Or, o îndrumare a tuturor elevilor schiori către liceul experimental de schi din Predeal ar determina o selecție extrem de riguroasă la concursurile de admitere, o valoare ridicată — încă din start — a elevilor. Fiindcă a ridica ștacheta valorii înseamnă a începe cu începutul, adică cu selecția.** Colectivul cadrelor didactice de aici speră ca pe parcursul anilor optica, înțelegerea profesorilor și părinților să mai sufere modificări, în sensul bun al cuvîntului, mai ales în cazul copiilor care intră în clasa I. Evident, nu avem pretenția ca, de pildă, pentru 4 locuri într-un asemenea liceu să candideze 54 de elevi — cum s-au petrecut lucrurile într-o localitate de munte din Austria — dar, oricum **a avea 10—15 candidați pentru un**

Tiberiu STAMA

(Continuare în pag. a 3-a)

TURISMUL ACTIV!

CARE ESTE ROLUL ASOCIAȚIILOR SPORTIVE SINDICALE, CUM SE ACHITĂ ELE DE SARCINILE CE LE REVIN ÎN DOMENIUL TURISMULUI?

Citiți în pagina a doua cîteva răspunsuri la această întrebare și concluziile reieșite cu prilejul unui raid-anchetă efectuat în București.

Asociațiile sportive ar putea face mult mai mult pentru ca asemenea imagini ale tinerilor în drum spre pîrtiile de schi să fie cît mai des întîlnite...

Turismul rutier, în primul rînd, apoi turismul feroviar și cel naval sînt, fără îndoială, la ordinea zilei. Avînd titulatura împrumutată de la mijloacele de transport la care se apelează în funcție de posibilități și ocazii, aceste subdiviziuni ale turismului contemporan vin în întîmpinarea unui deziderat, a unei nevoi caracteristice pentru vremurile actuale: spațiul care separă locul de muncă și locuința amatorului de excursie de obiectul vizitei sale, trebuie parcurs în cel mai scurt timp. Problema se poate pune și în alte date: perioada de timp liber limitată aduce după sine nevoia de a parcurge drumuri cît mai lungi, pentru a se reuși vizitarea a cît mai multe obiective de diferit interes. Sînt deci deseori petrecute mai mult pe drum, în mașină, pe șosea: excursiile în circuit fac parte din programele permanente ale forurilor organizatoare ale turismului; acțiunile de cîteva zile, cu vaporul, de-a lungul Dunării românești, ori pînă la mănăstirile din nordul Moldovei sînt mult solicitate de marele public. Într-un cuvînt, turismul „de viteză" se amplifică și recrutează tot mai numeroși amatori.

Tendința în sine are avantaje și dezavantaje. Principalul cîștig îl constituie lărgirea razei informaționale a turismului prin mărirea numărului de obiective, de cel mai diferit profil, vizitate. Turismul făcut în viteză este, din ce în ce mai mult, un adevărat jurnal de actualități: zeci de puncte de interes istoric, industrial, natural, cultural defilează unul după altul pe retina turistului modern. Cu regret, însă, trebuie să recunoaștem că acestui turist, deprins să coboare din mijlocul său de transport pentru a se urca din nou în el după ce a luat masa, a dormit sau a admirat, stînd pe loc sau prin geamul restaurantului, munții din depărtare îi lipsește esențialul pentru a fi un adevărat turist, sau, altfel spus, un drumeț. Adică omul care, indiferent de vîrstă, să parcurgă cîțiva kilometri pe jos în aer curat, pe cărarea muntelui, sau pe potecile pădurii, sau — de ce nu? — de-a lungul malului mării. Căci, toată lumea, inclusiv turistul vitezist, este de acord că numai un astfel de turism, numit în mod curent activ, își poate atinge integral scopul: recrearea, refacerea fizică și, mai ales, cea nervoasă...

turism CE SE FACE PENTRU ORGANIZAREA EXCURSIILOR?

Am rămas datori cititorilor noștri cu o serie de constatări făcute cu prilejul unor vizite prin cîteva asociații sportive sindicale, vizite al căror scop principal era determinarea principalelor sarcini ce revin acestor unități în direcția turismului de masă. Relevasem, cu prilejul unui raid anterior, vastele posibilități de acțiune și inițiativă și le exemplificasem prin realizări lăudabile. Cu aceeași ocazie am constatat, însă, deficiențe, cărora ne propunem să le acordăm o atenție sporită astăzi.

PE URMELE DRUMEȚILOR

În majoritatea asociațiilor sportive vizitate, **preocupările pentru dirijarea turismului spre drumeția de orice fel, spre ieșirea în aer curat** (indiferent dacă locurile de agrement sînt situate în imediata apropiere a orașului), **spre petrecerea timpului liber în mijlocul naturii, sînt, încă, trecute pe un plan secund.** Arareori, întreprinderile și instituțiile manifestă grijă deosebită pentru vreuna dintre toate aceste forme de practicare a turismului, deși multe dintre ele sînt posibil de realizat. E bun **exemplul unităților industriale din municipiul Tg. Mureș** care, prin eforturi comune și cu sprijinul direct, eficient al forurilor administrative locale, al edililor localității, și-au creat acel minunat loc de destindere din apropierea orașului — „Weeckend"-ul — care poate găzdui zilnic, 10 000 de cetățeni. Sau ieșirile de după-amiază, la terminarea schimbului, ale lucrătoarelor textiliste de la **Fabrica de confecții și tricotaje București**, spre lacurile și pădurile aflate în apropierea Capitalei. Sau deplasările pe jos, organizate de **unele asociații sportive ieșene** spre lacul Ciric, situat la aproximativ 5 kilometri de oraș. Sau eforturile (și reușita) unui grup de **tineri salariați din Brașov** de a găsi un nou parcurs de acces spre Poiana Brașov, încercare de mers pe jos ce poate fi reușită și la vîrste destul de înaintate.

Așa cum aminteam, deși, rare, am întîlnit, la rîndul nostru, cîteva alte remarcabile exemple. Bunăoară, președintele asociației sportive **Locomotiva** din Capitală, **Mircea Cîmpeanu**, ne semnala **includerea obligatorie a unor porțiuni de mers pe jos în cadrul excursiilor efectuate de salariații feroviari pe Valea Prahovei, chiar și în timpul iernii.** Pentru aceasta, au fost contractate cu precădere acțiuni în care era obligatorie cazarea la una dintre cabanele din mijlocul munților, renunțîndu-se în același timp la acțiunile cu găzduire peste noapte în vilele sau hotelurile din Predeal, Sinaia sau Bușteni.

Mulți dintre **salariații de la Electromotor și ELBA Timișoara au fost obișnuiți să-și petreacă sfîrșiturile de săptămînă la cabanele de la Muntele Mic (la care accesul se face pe jos) și datorită organizării speciale spre aceste locuri a excursiilor de către asociația sportivă** (Electromotor) **sau cercul de turism** (ELBA) **din cele două întreprinderi.** Dar, sînt destul de puține „flori" și cu ele nu se poate face... **turism de masă activ, așa cum îl dorim.**

EXPLICAȚII CARE NU... EXPLICĂ

Destul de puține lucruri privind turismul de masă poate raporta **Stelian Nicolescu**, responsabilul turistic și sportiv pe linie sindicală de la **Centrul de proiectare al I.C.S.I.M.** Preocupările sale s-au îndreptat (fapt altfel lăudabil) spre înființarea unei formații de baschet și punerea pe picioare a unor campionate interne la șah și tenis de masă. Dar, datorită faptului că această unitate de proiectare a trecut alternativ de la un for tutelar la altul, organizația de sindicat și implicit, asociația sportivă, au avut în egală măsură, tot atîtea organe ierarhice superioare. Din acest motiv, ni s-a spus, nu a existat cineva care să coordoneze, mai ales acțiunile turistice (!). Noi nu putem împărtăși explicația: **nu este nevoie de nimeni din afara instituției care să impulsioneze sau să declanșeze inițiativele sportive ale salariaților sau tinerilor.** Adevărul — credem — constă în faptul că, **neexistînd un organ de control superior, au fost neglijate unele aspecte ale mișcării în aer liber, pentru organizarea cărora era necesar un efort ceva... mai mare.** Sîntem, însă, convinși că pasiunea dovedită în celelalte sectoare ale activității sportive de Stelian Nicolescu se va extinde, pe viitor și asupra excursiilor.

La un alt centru de proiectare, **I.C.P.C.H. București**, am avut ocazia să constatăm un alt fapt... interesant și care poate fi de altfel ușor generalizat. Salariații secției mecanizări efectuează multe excursii și drumeții, în timp ce alții, din celelalte secții, nu prea, sau de loc. Opinăm că această situație se datorează faptului că **asociația sportivă Celuloza, a I.C.P.C.H. (președinte — Ștefan Paraschivescu), s-a considerat... absolvită de alte eforturi pentru atragerea de noi salariați și organizarea mai multor acțiuni turistice la adăpostul activității tinerilor de la mecanizări.** Este păcat că nu se profită de situația favorabilă a existenței unui grup de fervenți practicanți ai turismului care, prin exemplul lor personal, pot atrage și alți colegi de institut în practicarea sistematică a drumeției.

O SINGURĂ EXCURSIE ȘI DOAR TREI IEȘIRI ÎN AER LIBER

În calea turismului de la **Fabrica de pîine Steagul roșu** din Capitală sînt unele obstacole, dat fiind faptul că se muncește în trei schimburi. Pentru acest motiv, **Tatiana Marinescu**, secretara Comitetului U.T.C. și **Ștefan Dulău**, președintele asociației sportive ne-au relatat **efectuarea unei singure excursii (în luna martie) și a trei ieșiri în aer liber**, sub egida Clubului sportiv municipal. **Trecînd, însă, peste aceste greutăți, chiar conlocutorii noștri au fost de acord că se puteau face mai multe excursii, cu o categorie de salariați, de pildă, care lucrează într-un singur schimb, sau noi ieșiri, din proprie inițiativă, după modelul celor organizate de Clubul municipal...** Adăugăm că, în lipsa oricăror terenuri pe care lucrătorii de la Fabrica de pîine să poată face sport, această formă de mișcare ar trebui să intre cel mai mult în atenția Organizației U.T.C. și asociației sportive de la Steagul roșu.

Am fi dorit ca în totalitate, vizitele noastre să se soldeze cu rezultate și noutăți pozitive. N-a fost așa și, spre regretul nostru, printre multe cauze obiective am înregistrat și altele, care aparțin, în mare măsură, de lipsa de preocupare a factorilor cu atribuții pe linia turismului (și, mai ales, a aceluia activ), de slaba orientare în direcția alegerii acelor forme care să aibă urmări favorabile proxime asupra sănătății oamenilor aflați în cîmpul muncii, asupra forței lor de lucru (drumeția, mersul pe jos, cicloturismul, ieșirile în aer liber etc.). O altă cauză este constituită de lipsa de colaborare efectivă între asociația sportivă și organizația U.T.C. — cele două organisme direct răspunzătoare de soarta turismului de masă în orice întreprindere sau instituție. Cel mai des caz întîlnit a fost acela în care, dacă una dintre ele se preocupă într-o oarecare măsură, cealaltă se eschivează sau consideră că misiunea sa nu-și mai are rostul. Nu este normal așa, căci noi credem că numai eforturile conjugate pot avea cele mai favorabile urmări pentru îndeplinirea optimă a Hotărîrii Plenarei C.C. al P.C.R. în primă instanță, și implicit, în direcția răspîndirii în rîndul salariaților a obișnuințelor turistice.

Radu TIMOFTE

SELECȚIA preocupare majoră, continuă

AU FOST TESTAȚI 600 DE COPII DE VÎRSTĂ PREȘCOLARĂ

● Toți elevii primelor trei clase din cartierul liceului nr. 4 din Galați au învățat să înoate

De importanța selecției pentru sportul de performanță s-au convins toți cei ce activează în acest domeniu. Se cunosc numeroase exemple de tineri excelent dotați care au realizat, în perioade relativ scurte de instruire, salturi valorice extraordinare, întrecînd sportivi cu o îndelungată activitate competițională. De asemenea, există și azi la nivelul diferitelor loturi republicane sportivi ce dispun de un apreciabil bagaj de cunoștințe tehnice, deosebit de conștiincioși în pregătire și care totuși sînt lipsiți de acea sclipire care-i ajută pe concurenți să realizeze marea performanță. O selecție efectuată în mod corespunzător îl ferește pe antrenor de o activitate la întîmplare, cu tineri ce nu dispun de calitățile necesare practicării unei anumite ramuri sportive, irosindu-se astfel eforturi și timp, care folosite altfel s-ar putea concretiza în rezultate sportive de valoare.

Dar nu este în intenția noastră să discutăm teoretic despre selecție. În cele ce urmează vom aminti cîteva exemple despre felul cum este ea înțeleasă și aplicată de cadrele de specialitate de la Liceul nr. 4 cu profil de înot și gimnastică din Galați.

La ora vizitei noastre la bazinul acoperit din localitate ne-a surprins multitudinea de copii prezenți în apă, unii dintre ei urmăriți, prin geamurile ușilor de la intrare, de privirile atente și chiar îngrijorate ale părinților. Curînd aveam să luăm contact cu profesorii **Constantin Popescu, Ion Bachner**, antrenoarea **Rodica Huștiuc**, tehnicienii care se ocupau de instruirea viitorilor sportivi ai liceului. De fapt, copiii care învățau să înoate erau elevi ai unor școli generale din jurul sediului liceului sus-amintit. Pentru completarea grupelor cu noi elemente talentate, antrenorii respectivi efectuează lecții de inițiere a începătorilor, în cadrul orelor de educație fizică ale acestora, iar cei ce se vor dovedi mai dotați — după ce își vor da acordul și părinții lor — vor fi transferați la clasele speciale de înot ale Liceului nr. 4. Așa au luat ființă primele trei clase ale acestei unități sportive școlare, dar pînă la completarea lor profesorii sus-amintiți au învățat să înoate toți copiii primelor 3 clase ale școlilor din cartierul respectiv.

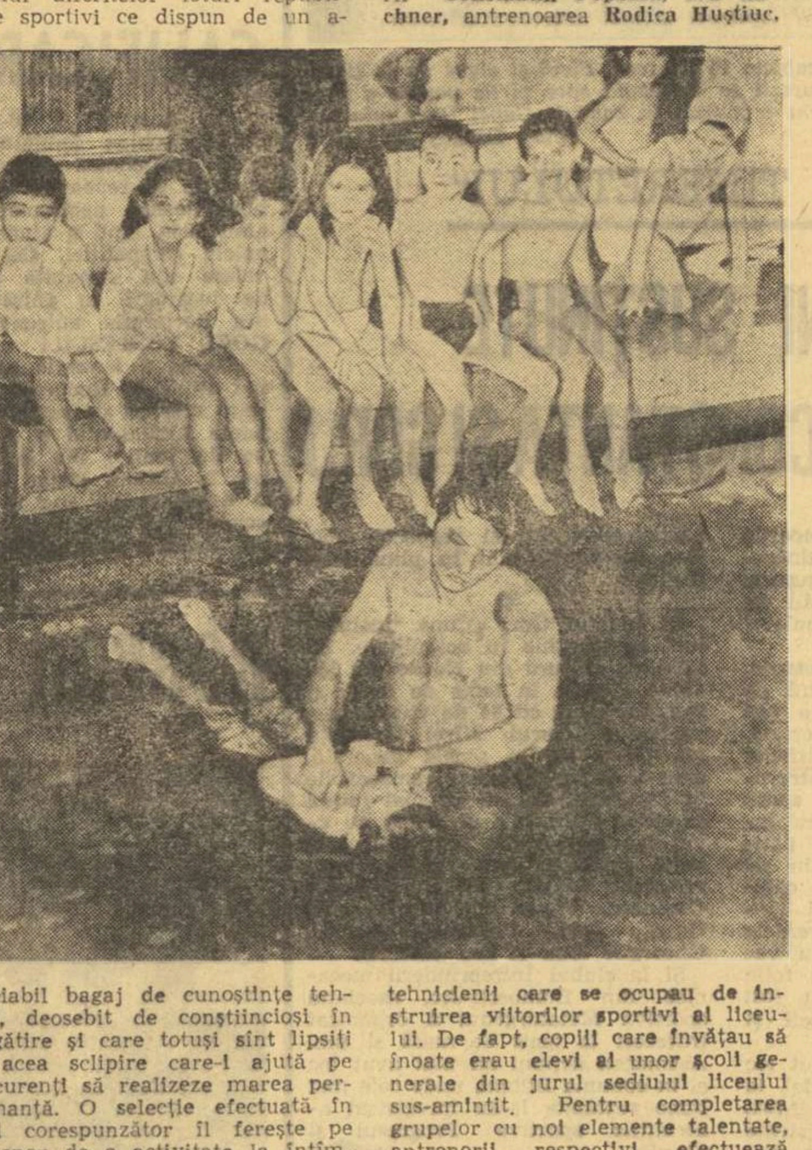

Pentru formarea clasei I de anul viitor, cadrele didactice au început o activitate de preselecție încă de pe acum. Firește, cei „testați" nu pot fi decît copiii de vîrstă mică, neînscriși încă la școală, preșcolarii. În aceste condiții, au învățat să înoate numeroși copii de la grădinițele din împrejurimile bazinului; firește, ochii experimentați ai antrenorilor s-au și oprit asupra cîtorva din ei. Cu o asemenea concepție despre munca de selecție nu trebuie să surprindă faptul că peste puțină vreme, copii ca **Olimpia Tofan, Mariana Miron, Mioara Gerca, Cristian Banu, Viorica Rusu, Alexandrina Cristea** — să nu-i amintim decît pe cei ce s-au dovedit mai dotați — se vor face cunoscuți în această ramură sportivă care duce o mare lipsă de talente.

Nici profesorii de la secția de gimnastică a liceului respectiv nu așteaptă copiii să vină singuri la sală. În ultima vreme — ne spunea șefa catedrei, prof. **Drăguța Manolescu** — cadrele didactice ce se ocupă de acest sport în liceul nostru au testat un număr de 600 de copii preșcolari. Aceste fetițe (la liceul respectiv ființează numai secție de gimnastică feminină) veneau însoțite de educatoare, de trei ori pe săptămînă, cîte două ore, la sala de gimnastică. După o perioadă de inițiere, copiii erau supuși unor teste simple, mai precis erau puși să treacă unele probe de îndemînare, mobilitate, detentă și viteză. Pe baza rezultatelor la aceste probe practice au fost selecționate 36 de fetițe cu care s-a alcătuit clasa I și cu care se lucrează de trei luni. Dintre acestea, cîteva au și început să se remarce prin rapiditatea cu care deprind diferitele exerciții și prin puterea lor de imitare.

Cealaltă grupă, fetițele din clasa a II-a, a fost alcătuită pe baza unei munci de selecție mult mai dificilă. Cadrele didactice ale liceului s-au deplasat multă vreme prin școlile generale și au asistat la orele de educație fizică ale claselor I, depistînd elementele mai dotate care apoi au fost transferate la liceul cu profil de înot și gimnastică. Firește, cu aceste două grupe se lucrează separat, dar multe dintre fetițele selecționate la vîrsta preșcolară au început să aibă cunoștințe foarte apropiate de cele din clasa a II-a. Dintre cele mai avansate „gimnaste" ale liceului tovarășa Manolescu ni le-a enumerat pe **Liliana Talpău, Mirela Petcu, Claudia Herman, Liliana Carp, Carmen Tudor, Cornelia Telarin, Georgeta Ilie**, fetițe de care sînt legate primele speranțe ale cadrelor didactice de la Liceul nr. 4 din Galați.

Mihai TRANCA

CUM SE ANTRENEAZĂ CAMPIOANELE...

În momentul cînd apar aceste rînduri, două tinere sportive care ne sînt deosebit de dragi, cele mai bune jucătoare de tenis ale țării, călătoresc departe, spre prestigioase turnee dincolo de hotare. Virginia Ruzici și Mariana Simionescu n-au împlinit vîrsta majoratului, sînt încă junioare, dar numele lor figurează de pe acum în rîndul fruntașelor tenisului feminin internațional. Două luni și jumătate de concursuri în Circuitul „indoor" american reprezintă un test greu. El a necesitat, desigur, o foarte minuțioasă pregătire. Sau...

Iată ce am aflat — cu justificată surprindere — din următoarele șapte declarații:

MARIANA SIMIONESCU: *„De la întoarcerea noastră de la concursurile din Anglia* (n.n. sfîrșitul lui noiembrie), *am început pregătirile sub conducerea antrenorului Marin Bădin, care ne însoțise în ultima deplasare. La început, a fost foarte bine. Am jucat zilnic cîte două ore, în sala de tenis „23 August", unde sînt condiții excelente pentru antrenament. Dar, după vreo săptămînă, maestrul Bădin plecînd în concediu, am fost obligate să ne antrenăm singure. La un moment dat, nici mingi n-am mai avut, trebuind să ni le procurăm de unde am putut".*

VIRGINIA RUZICI: *„Este adevărat că a fost greu pentru noi, atunci cînd, desființîndu-se lotul reprezentativ feminin, a trebuit să trecem la pregătire în cadrul clubului Dinamo. Maestrul Bădin a venit la antrenamente, de trei-patru ori în prima săptămînă, apoi am rămas singure. Antrenorul nostru Aurel Segărceanu, cu care lucrăm de obicei la club, n-a venit decît o dată, sau de două ori. Am cerut maestrului Tache Caralulis, antrenorul lotului masculin, să ne permită să facem antrenament în orele d-sale și el a acceptat. Am jucat cu Mariana, cu colega noastră de club Florența Mihai, cu Bebe Almăjan, care s-a dovedit un sparing-partner foarte bun. N-am avut fixată o tematică de antrenament specială. Dar știu, singură, care lovituri trebuie să le exersez mai mult".*

MARIN BĂDIN, antrenor emerit: *„Biroul federal a hotărît, la începutul lui decembrie, ca sportivii din loturi — cu excepția celor din Cupa Davis — să treacă la pregătire în cadrul cluburilor. Eu am condus în continuare pe Ruzici și Simionescu, pînă la plecarea mea în concediu. De fapt, la noi la Dinamo, antrenorul Aurel Segărceanu are în pregătire sportivii juniori, din care făceau parte și aceste două jucătoare. Din păcate, colegul meu a plecat și el în concediu de odihnă, în aceeași perioadă ca și mine, astfel că ele n-au mai avut antrenor, înaintea deplasării în S.U.A."*

AUREL SEGĂRCEANU, antrenor: *„Mi-a fost destul de greu să mă împart între obligațiile avute la club — sportivii mei făcînd antrenament în sala noastră — și cele legate de pregătirea lui Ruzici și Simionescu, la „23 August". Dar, deși intrasem în concediu, am căutat să vin, de cîte ori am putut, la antrenamentele lor. Cînd am fost cu ele peste hotare, făceam și cîte trei antrenamente pe zi...".*

CRISTEA CARALULIS, antrenor: *„Am fost solicitat de cele două jucătoare să le primesc în cadrul orelor lotului reprezentativ masculin și am acceptat cu plăcere. Mai ales că programul nostru are multe spații albe, dat fiind absențele jucătorilor. Înainte de sărbători, Ovici a plecat la familie. Hărădău era bolnav, alții mai lipsesc... Cîteodată, stau singur cuc!"*

SANDI IONESCU, arbitru: *„Cînd Virginica și Mariana au rămas fără antrenor și fără mingi, eu le-am dat mingi noi, „Dunlop", cumpărate de mine personal, din comerț".*

ALEXANDRU LĂZĂRESCU, secretar general al F.R.T.: *„Hotărîrea Biroului federal, prin care majoritatea sportivilor din loturile republicane trec în pregătire la cluburi, a fost luată după ample discuții. Personal, înclin să cred că a fost o greșeală, așa cum o dovedește cazul de față".*

Alte comentarii ar fi, credem, de prisos.

Radu VOIA

P.S. Declarațiile de mai sus se află înregistrate pe bandă de magnetofon, la redacția noastră.

BILANȚUL ATLETELOR JUNIOARE

100 METRI

EUROPA (record 11,2): 11,3 Eckert (R.D.G.), 11,3 Panaiotova (Bulgaria), 11,4 Fernys (R.D.G.), 11,4 Lannaman (Anglia), 11,5 Karoly (Ungaria), Goletto (Franța), Curtet (Franța).

ROMÂNIA (record 11,6 Eleonora Monoranu, 1972): 11,8 Adriana Surdu, 11,8 Maria Musteață (1958), 12,1 Liliana Leau, 12,1 Greta Măgirescu, 12,2 Steluța Vintilă (1956), Daniela Melinte (1957), Doina Spînu (1957).

200 METRI

EUROPA (record 22,7): 22,9 Eckert (R.D.G.), 23,6 Panaiotova (Bulgaria), 23,6 Szabo (Ungaria), 23,7 Meierholz (R.F.G.), 23,7 Murray (Anglia).

ROMÂNIA (record 24,1 Eleonora Monoranu, 1972): 24,9 Maria Musteață, 25,1 Liliana Leau, 25,1 Adriana Surdu, 25,2 Niculina Lungu (1957), 25,3 Dorina Bursuc (1958), Ibolya Slavic (1957).

400 METRI

EUROPA (record 52,1): 52,4 Larsson (Suedia), 53,3 Wolfrum (R.D.G.), 53,7 Wallez (Belgia), 54,0 Kampf (R.D.G.), 54,0 Barth (R.F.G.).

ROMÂNIA (record 54,3 Mariana Filip, 1969): 54,7 Niculina Lungu (1957), 55,7 Liliana Leau, 56,3 Aurelia Filip, 56,7 Lia Băjenaru (1957), 56,9 Ionica Tudorancea.

800 METRI

EUROPA (record 2:02,7): 2:03,3 Barkuski (R.D.G.), 2:03,7 Kiernan (Anglia), 2:03,8 Schiller (R.D.G.), 2:03,8 Zabojko (U.R.S.S.), 2:04,5 Pehlivanova (Bulgaria).

ROMÂNIA (record 2:07,7 Rafira Fița, 1969): 2:08,8 Elisabeta Bakalar (1957), 2:10,6 Mariana Paulescu (1956), 2:10,9 Viorica Neagu (1956), 2:11,4 Viorica Jitaru (1956), 2:12,1 Vasilica Bocra (1957).

1500 METRI

EUROPA (record 4:07,5): 4:07,5 Knutsson (Suedia), 4:16,7 Gluth (R.D.G.), 4:16,7 Hansen (R.D.G.), 4:18,2 Valero (Spania), 4:18,5 Stewart (Anglia).

ROMÂNIA (record 4:22,4 Viorica Neagu, 1973): 4:22,4 V. Neagu, 4:27,8 Viorica Jitaru (1956), 4:32,0 Vasilica Bocra, 4:39,8 Constanța Muzaș, 4:41,0 Elena Nechita (1958).

100 M. GARDURI

EUROPA (record 13,1): 13,1 Eckert (R.D.G.), 13,2 Nowakowska (Polonia), 13,2 Müller (R.D.G.), 13,4 Rega (Franța), 13,4 Meierholz (R.F.G.).

ROMÂNIA (record 13,8 Marta Satmari, 1970, Mariana Nedelcu, 1972): 14,0 Coculeana Bucătaru (1956), 14,0 Olga Ciobanu, 14,2 Ștefania Sansu 14,6 Mihaela Stoica (1958), 14,8 Gabriela Tărăngoi.

4 x 100 METRI

EUROPA (record 44,4): 44,4 R.D.G., 45,0 Franța, 45,3 R. F. Germania, 45,4 Anglia, 45,7 Ungaria.

4 x 400 METRI

EUROPA (record 3:34,5): 3:34,5 R.D.G., 3:36,9 Anglia, 3:37,0 Polonia, 3:39,2 R. F. Germania, 3:40,1 Suedia, 3:40,5 ROMÂNIA.

ÎNĂLȚIME

EUROPA (record 1,92 m): 1,84 m Matay (Ungaria), 1,84 m Bradacova (Cehoslovacia), 1,83 m Meyfarth (R.F.G.), 1,82 m Mundiger (R.F.G.), 1,80 m Wolf (R.F.G.), Mathers (Anglia), Severynova (Cehoslovacia), Bouma (Olanda), 1,79 m GIURGIU (ROMÂNIA).

ROMÂNIA (record 1,79 m Mariana Giurgiu, 1973): 1,79 m M. Giurgiu, 1,71 m Argentina Pavel (1956), 1,71 m Doina Crăciun, 1,70 m Cristine Goschler (1957), 1,67 m Niculina Ilie (1958).

LUNGIME

EUROPA (record 6,60 m): 6,44 m Curtet (Franța), 6,42 m Rukavișnikova (U.R.S.S.), 6,36 m Anders (R.D.G.), 6,29 m Lemkamp (R.F.G.), 6,28 m SPÎNU (ROMÂNIA).

ROMÂNIA (record 6,28 m Doina Spînu, 1973): 6,28 m Doina Spînu (1957), 5,93 m Doina Crăciun, 5,93 m Madlen Nicolae, 5,88 m Coculeana Bucătaru (1956), 5,80 m Carmen Golgoț (1957).

GREUTATE

EUROPA (record 17,05 m): 17,05 m Schoknecht (R.D.G.), 16,97 m Hein (R.D.G.), 16,96 Griehsing (R.D.G.), 16,64 m Abașidze (U.R.S.S.), 16,48 m Jendova (Bulgaria).

ROMÂNIA (record 14,61 m Mihaela Loghin, 1970): 13,69 m Sofia Mitrică (1957), 13,35 m Cristina Mălăncioiu (1956), 13,01 m Domnica Nistor (1956), 12,94 m Sanda Toma (1956), 12,52 m Adriana Ioniță.

DISC

EUROPA (record 60,00 m): 60,00 m Schlaak (R.D.G.), 53,58 Glazova (U.R.S.S.), 53,34 Graizarek (Polonia), 53,16 m Cymer (Polonia), 52,94 m Schoknecht (R.D.G.), 50,84 m FL. IONESCU (ROMÂNIA) locul 8, M. NAN (ROMÂNIA) 50,38 m locul 9.

ROMÂNIA (record 50,84 m Florența Ionescu, 1973): 50,84 m F. Ionescu 50,28 m Mariana Nan (1956), 45,30 Elena Condraschi, 42,70 m Eleonora Costea (1957), 42,24 m Angela Gilă.

SULIȚA

EUROPA (record 62,54 m): 55,78 m Husainova (U.R.S.S.), 54,84 m Hristova (Bulgaria), 54,72 m Ints (U.R.S.S.), 53,74 m Kopsch (R.D.G.), 52,78 m Jablonska (Polonia).

ROMÂNIA (record 60,54 m Mihaela Peneș, 1964): 45,44 m Adriana Ioniță, 43,64 m Gabi Dobre, 42,40 m Emilia Marian (1956), 42,08 m Elena Condraschi, 41,86 m, Mihaela Nicoară (1959).

Doina Spînu, recordmana de junioare a României la săritura în lungime, cea mai tînără medaliată a campionatelor europene de la Duisburg.
Foto: Vasile BAGEAC

Cu două luni înaintea participării la grupa B a campionatului european de hochei

RANDAMENTUL SELECȚIONATEI DE JUNIORI CONTINUĂ SĂ FIE NESATISFĂCĂTOR

Turneul de hochei al celor șase națiuni, recent încheiat la Budapesta, a constituit un test important în programul de pregătire a reprezentativei noastre de juniori pentru întrecerile grupei B a campionatului european, programat în martie, la București.

Evoluția formației române la această tradițională întrecere este interesantă de urmărit din mai multe puncte de vedere. **În primul rînd, pentru că ea era cîștigătoarea ediției de anul trecut a competiției (disputată în Elveția) și urma să apere trofeul deținut:** apoi, fiindcă **printre participante se numărau — cu excepția Danemarcei — toate viitoarele sale adversare din seria preliminară a C.E.** (Bulgaria, Austria și Italia) **și în sfîrșit, pentru că jocurile ei urmau să arate în ce măsură au fost folosite învățămintele eșecului înregistrat în „Cupa prieteniei", disputată la începutul sezonului.**

Din păcate, **juniorii noștrii n-au reușit să se reabiliteze, locul ocupat la Budapesta fiind modest, sub așteptările și pretențiile iubitorilor hocheiului.**

După un start bun, 8—0 cu Austria și 8—2 cu Italia, echipa română a pierdut cu Elveția (3—5), fiind condusă cu 4—0 pînă în repriza a 3-a), apoi cu un mare efort a învins cu 5—3 Ungaria, pentru a fi întrecută cu 9—4 în jocul decisiv cu Bulgaria. Ea s-a clasat astfel a 4-a, după Ungaria (**cîștigătoarea turneului**). **Elveția (echipă din grupa A a campionatului european) și Bulgaria (principala sa rivală din seria preliminară a C.E., în fața căreia pierde pentru a doua oară în acest sezon).**

★

La înapoierea delegației am solicitat părerea antrenorului **Virgil Crihan**, despre evoluția elevilor săi.

— A fost un turneu puternic și echilibrat, ne-a declarat fostul portar al I.P.G.G. Însuși faptul că locurile 1 și 3 s-au decis la golaveraj, iar diferența dintre prima clasată și cea de a patra este doar de 2 puncte, demonstrează că aceste formații, mai ales, sînt de valori sensibil apropiate. Dar, nici Austria nu este departe de ele. Ea a pierdut la limită cu Ungaria (5—6) și Bulgaria (4—5), după ce a condus și s-a aflat la un pas de un meci nul sau chiar victorie. Aceste rezultate puteau influența serios configurația primelor locuri.

— Nu ne îndoim că așa a fost, dar, în acest context, de turneu puternic, echilibrat și greu, cum apreciați jocul selecționatei române?

— El nu poate primi, în general, calificativul de satisfăcător. Echipa a fost evident handicapată de valoarea mediocră, forma slabă și lipsa de inspirație a portarilor Gherghel și Avram. În cîteva meciuri importante ei au primit goluri ușoare în primele secunde ale partidei, ceea ce a influențat negativ moralul echipei. Cu un portar bun (de talia lui Huțan, Iova, spre a nu pomeni de Netedu — care au apărat poarta juniorilor în anii trecuți) puteam cîștiga fără mari dificultăți competiția.

— Bănuim, totuși, că nu se poate arunca totul numai în spatele portarilor...

— Fără îndoială că nu! Nici liniile de fundași (Gal—Gabrieli, Nuțescu—Chițu, Csiser—Gherman, rezerve Buți și Svichi) nu pot fi scutite de critici. Fundașii noștri sînt încă destul de rigizi, se deplasează greoi, iar cînd sînt depășiți recurg la agățări ceea ce ne-a adus multe minute de penalizare.

— Înțelegem, așadar, că compartimentul cel mai bun a fost înaintarea.

— Așa este. Atacul a dat 28 de goluri (o medie de 5,6 pe meci), ceea ce nu este puțin, arătîndu-se în real progres față de jocurile de la Nitra. Dar și aici mai sînt necesare ameliorări. Se joacă prea individualist (linia Dumitru—Olenici—Vișan, altminteri foarte tehnică și incisivă), se caută prea mult poziția ideală pentru șutul la poartă.

— Pînă la startul în campionatul european mai sînt exact 2 luni (8 martie 1974). Ce se poate face pînă atunci?

— Echipa pe care o avem este capabilă să joace mult mai bine. Va trebui intensificată pregătirea la cluburi, pentru că stagiile noastre centralizate sînt foarte scurte și numai în vacanță. Este necesar să ridicăm randamentul portarilor și în general, acela al apărării. Toate acestea sînt absolut posibile și tocmai de aceea ne propunem ca plan minimal, cîștigarea grupei preliminare pentru a susține finala grupei B a campionatului european.

— Care este, în continuare, programul lotului?

— Pregătire și jocuri la cluburi, la sfîrșitul lui ianuarie două meciuri cu Bulgaria, la Sofia, iar apoi două acasă. În februarie, dublă întîlnire cu Ungaria la Budapesta.

— Vă urăm succes!

Valeriu CHIOSE

CEI MAI BUNI ZECE AUTOMOBILIȘTI AI ANULUI 1973

Automobil Club Român ne comunică lista celor mai buni zece sportivi ai anului 1973. Ordinea în „clasament" a fost perfectată ținîndu-se seama de rezultatele fiecărui alergător în parte, atît în competițiile interne cît și în întîlnirile internaționale. Iată cum arată acest clasament:

1. Eugen Ionescu Cristea, 2. Dorin Motoc, 3. Gheorghe Morase, 4. Horst Graef, 5. Marin Dumitrescu, 6. Constantin Pescaru, 7. Florin Morase, 8. Laurențiu Borbely, 9. Cornel Motoc, 10. Petre Vezeanu.

In sala sporturilor din Sf. Gheorghe

SE APROPIE DE SFÎRȘIT CONCURSUL REPUBLICAN DE TENIS

SF. GHEORGHE, 8 (Prin telefon, de la corespondentul nostru). In continuarea partidelor ce se desfășoară în sala sporturilor din Sf. Gheorghe contînd pentru Concursul republican pe teren acoperit rezervat juniorilor au avut loc cîteva întreceri interesante. După aproape trei ore de joc tenismanul **Dan Comănescu** de la Petrolistul Cîmpina a dispus cu 6—3 5—7 6—4 de Iulian Milian (Constructorul Hunedoara). O partidă interesantă, prin răsturnările de scor, au oferit-o Liviu Ujă (Școala sportivă nr. 3 București) și Sergiu Boerică (Șc. sp. 2 Constanța). Primul a cîștigat cu 6—4, 7—6, 7—6. Consemnăm, de asemenea atractivitatea întîlnirii dintre Sorin Chișiu (Șc. sp. Sf. Gheorghe) — o autentică speranță — și Ștefan Modi de la Mureșul Tg. Mureș. A cîștigat Chișiu cu 6—2, 6—0.

Iată și alte rezultate din întrecerea juniorilor (17—18 ani): C. Rădulescu (Șc. sp. 3 București) — M. Voevod (Ind. Sîrmei Cîmpia Turzii) 2—6, 6—3, 6—4; J. Bîrcu (Tenis-Club București) — A. Niculescu (U.T.A.) 6—2, 6—0; M. Tăbăraș (Progresul) — M. Oprea (Dinamo Brașov) 6—2, 6—1; V. Tomescu (Steaua) — N. Ladislau (Sănătatea Oradea) 6—3, 6—4; C. Barbu (Dinamo Brașov) — A. Könvedy (Politehnica Cluj) 6—1, 6—4; M. Mîrza (Progresul) — I. Mărgineanu (C.I.L. Blaj) 6—0, 6—1; S. Orășanu (Tenis-club București) — R. Silimon (Dinamo Brașov) 6—1, 6—1; A. Dărăban (Dinamo Brașov) — C. Ristea (Steaua) 6—0, 6—1.

Datorită timpului foarte scurt de înscrierii unui număr mare de concurenți, comisia de organizare a hotărît ca întîlnirile din cadrul categoriei 15—16 ani să se desfășoare într-un singur set, pînă la 9 ghemuri. Iată cîteva rezultate: L. Mancaș (T.C.B.) — T. Pop (Mureșul Tg. Mureș) 9—2; O. Pavel (T.C.B.) — C. Olteanu (Ind. sîrmei Cîmpia Turzii) 9—1; S. Zancu (Cutezătorii) — I. Iovănescu (Progresul) 9—1; V. Dabija (T.C.B.) — D. Iosof (Ind. sîrmei C. Turzii) 9—1; R. Oprea? (T.C.B.) — R. Bob (Ind. Sîrmei C. Turzii) 9—0.

Gh. BRIOTĂ

PATINATORII DE VITEZĂ DIN CLUJ ÎN IMPAS

Zilele trecute ne-a vizitat la redacție antrenorul de patinaj viteză dr. Ștefan Erdösy, de la C.S.M. Cluj. Nu era, ca de obicei, prea bine dispus. După ce ne-a informat că în prezent lucrează cu peste 50 de copii, juniori și seniori, dintre care 15 vor participa la apropiatele concursuri republicane, ne-a spus, cu regret în glas, că — din păcate — organele locale de resort nu sprijină în mod suficient această ramură sportivă, a cărei soartă este lăsată, de cele mai multe ori, la voia întîmplării.

Deși orașul de pe Someș are în acest sezon suficientă gheață naturală, de ea nu beneficiază, în măsura necesităților, patinatorii de viteză din localitate. Administrația parcuri și străzi, în îngrijirea căreia se află pista din Parcul municipal, este animată de un spirit mult prea mercantil, se gîndește doar la beneficii, consacrînd aproape exclusiv funcționalitatea bazei orelor de patinaj public. Sportivii de performanță de la Agronomia și C.S.M., acceptați inițial să-și desfășoare... crîmpeele de antrenamente în pauzele dintre reuniunile rezervate publicului, nu mai au nici măcar acest drept. Ei sînt obligați să se pregătească în orele de public, expunîndu-se la accidente, atît ei, cît și cei care patinează în jurul lor.

Nutrim speranța că factorii responsabili vor interveni, repunîndu-i în drepturile cuvenite pe patinatorii de viteză din Cluj **(Tr. I.)**

CUM AM CÎȘTIGAT, CUM AM PIERDUT!

(Urmare din pag. 1)

ne-am străduit să valorificăm jucătorii cu posibilități mai mari de a marca, adică Novac, Diaconescu și Georgescu, ceea ce am reușit. În plus, am luptat mult pentru a nu ceda în nici un moment avansul de 4—5 coșuri și am fost ceva mai calmi decît jucătorii de la Steaua. Ca toate meciurile cu însemnătate mare, și acesta a suferit din cauza tensiunii nervoase, neoferind publicului un baschet spectaculos".

DEZIDERIU VARGA (Steaua)

HOCHEI

„Pregătirea fizică superioară și experiența și-au spus cuvîntul!"

Întîlnirile centrale ale etapei Diviziei de hochei s-au disputat la Galați, între echipa **Dunărea** și lidera clasamentului, **Steaua**. Au fost două jocuri dinamice și interesante, ultimul, mai ales — cel de luni — purtînd amprenta echilibrului, al luptei de la egal la egal, și obligîndu-l pe deținătorii „Cupei României" să se întrebuințeze serios pentru a se detașa.

Despre aceste meciuri, ne vorbesc doi din jucătorii de bază ai echipelor aflate în întrecere.

DEZIDERIU VARGA (Steaua): „În primul rînd, aș vrea să-i elogiez pe iubitorii sportului din Galați care au venit în număr mare la patinoar, încurajîndu-și echipa în mod sportiv. Este plăcut să joci în fața unor tribune pline și animate, lucru care ni se întîmplă foarte rar în București.

Cele două meciuri — dar revanșa, în special — au fost interesante. În ciuda eforturilor depuse duminică, gazdele au avut resurse fizice și morale pentru jocul de luni și, cînd la prima pauză scorul era egal, mi-am dat seama că nu va fi ușor. Pînă la urmă am reușit să cîștigăm și mă bucură că golul meu a fost acela care a parafat victoria. Oricum, Dunărea se află în progres de la o etapă la alta, ceea ce promite o luptă strînsă la finișul campionatului. Iată un lucru care nu poate decît să ne satisfacă!"

VASILE BOLDESCU (Dunărea): „Nu ne-am așteptat, desigur, că vom învinge pe Steaua, dar — sincer să fiu — acest gînd ne-a mijit în meciul revanșă, cînd la scorul de 2—2 luptam de la egal cu liderii, aveam momente de dominare, asaltam poarta lui Netedu. Probabil că atunci, în repriza a doua, am greșit mizînd totul pe cartea atacului, neglijînd apărarea și ignorînd marea experiență și rutină de gheață a puternicilor noștri adversari. Ei au știut să speculeze prompt cîteva din greșelile noastre, în timp ce noi am ratat ocaziile avute și... soarta partidei a fost pecetluită.

Oricum, rămînem cu satisfacția unui meci bun, care a plăcut spectatorilor și a făcut — cred — o bună propagandă hocheiului. Sportul cu crosă și puc are nevoie de acesta!"

fotbal

EMANOIL HAȘOTI: „PLECĂM ÎN JAPONIA CU DORINȚA DE A FACE O BUNĂ PROPAGANDĂ FOTBALULUI NOSTRU"

La Federația română de fotbal a sosit din Japonia o invitație onorantă, prin care se solicita ca o echipă românească să participe, între 13 și 20 ianuarie, la un turneu de fotbal, alături de **o echipă braziliană (Juventus Sao Paulo) și două formații nipone — reprezentativa țării și selecționata olimpică a Japoniei.** Și ca urmare a frumoasei comportări avută în turul Diviziei A, forul de specialitate a desemnat-o pe **F. C. Constanța.**

De la 24 decembrie, după o vacanță de numai două săptămîni, constănțenii au început antrenamentele zilnic, chiar și de două ori pe zi. Au avut loc 18 ședințe de pregătire și trei meciuri — în familie — de verificare, după care, luni după-amiază s-au făcut bagajele pentru lungul voiaj.

Înaintea plecării spre Japonia (via Moscova), am stat de vorbă cu antrenorul **Em. Hașoti.** L-am rugat să ne spună ce părere are despre misiunea echipei sale.

— Deși datele de disputare n-au fost dintre cele mai favorabile, am răspuns acestei invitații, care ne onorează. Desigur, e ceva nou pentru noi, mai ales în ceea ce privește pregătirea, apoi readaptarea la efort a jucătorilor după un tur destul de greu și o vacanță atît de scurtă. La toate acestea se vor adăuga și schimbarea de fus orar, aclimatizarea în Japonia și, apoi, la înapoiere, readaptarea la condițiile de la noi. Deocamdată, nu putem spune că va fi bine sau rău, nu bănuim efectele turneului, dar avem de învățat și experiența ne va fi de folos, atît nouă cît și altor echipe de la noi.

— Vă așteaptă un turneu greu. O echipă braziliană pune oricui probleme dificile, iar fotbaliștii japonezi au o recunoscută vitalitate și viteză de reacție...

— Ne-am gîndit la aceste lucruri. Jucătorii sînt conștienți de misiunea ce o au și s-au pregătit cu multă seriozitate. Vrem să facem o figură onorabilă, o bună propagandă fotbalului nostru, mai ales că sîntem prima echipă de club din România care va juca în Japonia. Nu vom neglija rezultatele în sine, dar vom încerca să răspundem organizatorilor, care ne-au spus că turneul e organizat, în principal, pentru răspîndirea fotbalului în această țară.

— Ce lot deplasați la Osaka și Tokio ?

— Plecăm cu un lot de 17 jucători, adică cu: Ștefănescu, Popa, Ghirca, Jurcă, Stoica, Bălosu, Antonescu, Constantinescu, Vigu, Oprea, Mihu, Tănase, Caraman, Mărculescu, Negoescu, Lică și Turcu. Au rămas acasă portarul **Pilcă** și fundașul **Nistor.** Acestuia din urmă, fiind selecționat în lotul național, i-am făcut împreună cu colegul **P. Comăniță, un program special și va lucra cu Tilvescu, pentru a se prezenta la lot cît mai bine pregătit.**

★

Ieri la prînz, F. C. Constanța a decolat spre Moscova de unde, după o escală de două ore, va pleca direct spre Tokio și de acolo la Osaka, unde duminică are loc primul meci.

AL. CONSTANTIN

Gol ! Studenții bucureșteni înscriu primul gol în meciul cu Steagul roșu. Pentru arbitrul Emil Vlaiculescu *nu vor fi probleme în validarea punctului, pentru că se află în apropierea fazei.*

O imagine de pe stadionul constănțean. Înaintea antrenamentului, antrenorii Hașoti *și* Comăniță *expun planul de lucru al unuia dintre cele 18 antrenamente dinaintea plecării.*

Foto: V. BAGEAC

A APĂRUT NR. 398

AL REVISTEI

FOTBAL

din cuprinsul cărela vă recomandăm:

- Reportaje de la pregătirile echipelor divizionare A F.C. CONSTANȚA, RAPID și SPORTUL STUDENȚESC
- Intermezzo imaginar VALENTIN STĂNESCU — ANGELO NICULESCU
- **Comentarii asupra evoluției echipelor F.C. ARGEȘ, C.S.M. REȘIȚA, U.T. ARAD și A.S.A. TG. MUREȘ în prima parte a campionatului.**
- Popas în tabăra de la Brașov a lotului de juniori „U.E.F.A. '75"
- **Retrospectivă asupra seriei a III-a a Diviziei B**
- Un interviu în exclusivitate cu portarul ZOFF al echipei Juventus din Torino
- **Vă prezentăm campioana Suediei — Aadvitaberg**
- Amănunte de la tragerea la sorți a grupelor turneului final al C.M. 1974, prezentarea serilor, anticipări
- Continuăm azi documentarul PANORAMIC MONDIAL
- Rubricile permanente: DIALOG CU CITITORII, CARNET EXTERN, MAGAZIN EXTERN, DIN FOTBALUL INTERNAȚIONAL, CAMPIONATE ÎN EUROPA

ÎNTINEREREA ECHIPEI NAȚIONALE

(Urmare din pag. 1)

ceea ce ne arată puternicele echipe naționale. Dar asta este, firește, o chestiune care nu poate fi rezolvată decît în timp. Deocamdată, din partea colegilor mei antrenorii de la cluburi, aștept să mă sprijine în sarcina care-mi revine la lot, trimițînd jucători bine pregătiți. O spun acum, la începutul anului competițional, asigurîndu-i că, cu excepția stagiului care va preceda meciul cu campioana lumii, Brazilia, un stagiu de circa 10 zile, toate celelalte vor fi și mai scurte, în așa fel încît acțiunile lotului să nu împieteze asupra activității la cluburi. De altfel, o conlucrare în ambele sensuri nu va fi decît în folosul fotbalului nostru, al echipei naționale.

— Ce ne puteți spune, în încheiere, despre foștii titulari ai echipei reprezentative ? Ne gîndim, în primul rînd, la Dumitrache, care la cei 25 de ani, neîmpliniți, nu poate fi etichetat drept un jucător sfîrșit...

— Vă spun doar atît că, pentru o parte dintre ei porțile echipei naționale rămîn în continuare deschise. Mai ales pentru Dumitrache a cărei, sperăm, temporară scoatere din lot ei trebuie s-o înțeleagă ca o măsură educativă. Repet, avem nevoie de Dumitrache, de acel Dumitrache, aflat, însă, în acea formă sportivă care l-a consacrat...

RETROSPECTIVA TURULUI DIVIZIEI A (V)

ARBITRAJUL, ÎN GENERAL BUN, MAI ARE ÎNSĂ POTENȚE NEVALORIFICATE

Desigur, retrospectiva turului campionatului Diviziei A nu poate... omite unul din aspectele importante care concură la buna desfășurare a competiției — **ARBITRAJUL.** De ce să-l ocolim, din moment ce la bucuriile și necazurile soccerului nostru, arbitrajul a fost prezent ca un factor ...activ, luîndu-și porția sa de aplauze în cazul unor reușite, după cum prestațiile de slabă factură au dat naștere la atitea discuții, într-o dominică sau alta Iată, deci, cîteva din multiplele argumente ce ne obligă să acordăm spațiul de azi unei succinte, desigur, tratări a **modului în care au fost conduse partidele din sezonul de toamnă, ca și a altor aspecte legate de activitatea „cavalerilor fluierului".**

Deci, după PREGĂTIREA FIZICĂ, TEHNICĂ, TACTICĂ și PSIHICĂ A JUCĂTORILOR ȘI ECHIPELOR NOASTRE, LA ORDINEA ZILEI: ARBITRAJUL.

459 DE DELEGĂRI NUMAI LA DIVIZIA A

Nu ne-am propus să facem o prelegere privind rolul și importanța arbitrului în buna desfășurare a unei competiții sportive. O știe toată lumea, inclusiv acești entuziaști activiști obștești, **care din momentul primirii ecusonului de arbitru s-au angajat într-o misiune de mare răspundere, frumoasă dar pretențioasă, plină de satisfacții, dar și de riscuri,** mai ales în momentele de tensiune, cînd întrecerea cunoaște cote de înclestare, depășind, chiar, limita admisă de regulament și de legea nescrisă a fair-play-ului. **Din turul campionatului, despre care vorbim, n-am avut asemenea momente neplăcute, excepțînd ieșirile unor jucători, partidele disputîndu-se într-un cadru corespunzător.** La Divizia A, arbitrii n-au avut mari necazuri, bineînțeles decît acelea pe care și le-au creat singuri, prin „lipsa de formă" manifestată într-o duminică sau alta, urmare a șovăielii dovedită într-o fază mai dificil de interpretat. **Nu vom ocoli un adevăr, adică misiunea foarte grea a Colegiului central de a delega, etapă de etapă, brigăzi la jocurile divizionare A, adică 459 de arbitri în tot turul campionatului, desfășurat paralel cu diviziile B și C, cu campionatul formațiilor de tineret-rezerve și cele de juniori și județene.** De aceea, împărtășim întru totul punctul de vedere al Colegiului central al arbitrilor potrivit căruia **„tinerea în mod practic a unor ședințe de lucru este o preocupare devenită tradițională în activitatea F.R.F. și a Colegiului central, iar prezentarea unor informări privind comportarea arbitrilor în prima jumătate a anului competițional 1973—1974, desfășurat sub semnul unei noi formule organizatorice, a comportat eforturi deosebite".** Și în bună parte, Colegiul central s-a achitat satisfăcător de misiunea avută. Aceasta a dus, probabil, și la aprecierile de ansamblu făcute de conducerea F.R.F. potrivit căreia **„stacheta arbitrajelor s-a ridicat la un nivel corespunzător** (consemnare extrasă din materialul prezentat la Consfătuirea arbitrilor divizionari A, care a avut loc la sfîrșitul anului trecut). Simțim și noi aceeași îndatorire și de la început subliniem că o bună parte dintre arbitri (ne referim numai la Divizia A) au reușit să se ridice la nivelul pretențiilor. Aceștia au prestat arbitraje corespunzătoare. Acesta, trebuie să fie, de altfel, țelul fiecărui conducător de joc și care, îndeplinindu-l, nu face altceva decît să se achite de sarcina asumată.

CAM ACEIAȘI ARBITRI ȘI TOTUȘI...

Lista celor ce au condus — la centru — jocurile turului Diviziei A cuprinde 33 de nume, unele cunoscute destul de bine **(Gh. Limona, A. Bentu, N. Rainea, Gh. Popovici, Al. Pîrvu, I. Rus, O. Anderco, M. Rotaru, V. Pădureanu, N. Cursaru, C. Ghemigean, N. Petriceanu, Gr. Birsan)** altele mai puțin **(R. Stinean, S. Drăgulici, G. Blau, Gh. Manole, I. Chilibar).** După numărul lor, se pare că avem unul dintre cele mai largi corpuri de arbitri din Europa, deși apropierea sau atingerea limitei de virstă — 50 de ani — a unora dintre ei creează impresia că va fi în curînd un impas. Dar lucrurile nu stau chiar așa, de vreme ce **colegiul central îi deleagă pe cei mai buni arbitri atît de puțin la jocurile primei divizii,** așa cum s-a întîmplat și în toamnă. Un clasament, în ceea ce privește numărul de meciuri conduse apare cît se poate de edificator. Iată-l: **O. Anderco — 10 jocuri conduse la centru: N. Rainea — 8; A. Bentu, I. Cîmpeanu, C. Ghiță, Al. Pîrvu, V. Pădureanu, N. Cursaru, Gr. Birsan — 7; V. Topan și M. Rotaru — 6; I. Rus, C. Petrea, C. Niculescu, C. Ghemigean, G. Blau — 5; Gh. Manole, C. Dinulescu, R. Stinean, N. Petriceanu, Em. Vlaiculescu, M. Bică, Gh. Popovici, Gh. Limona — 4; Tr. Moareaș, Z. Szecsey, I. Drăghici — 3, C. Manușaride, Em. Păunescu — 2, S. Drăgulici, I. Chilibar, V. Grigorescu și T. Leca — cîte un joc.**

Pe ce principiu s-or fi făcut aceste repartizări ? Știm, există și un motiv, activitatea profesională, dar nu credem că un arbitru reputat nu a fost disponibil decît patru duminici în trei luni, mai ales că unii au condus jocuri de Divizia B sau C, ceea ce infirmă motivul... indisponibilității. Sînt toți acești 33 de arbitri cei mai buni din România ? Și la fel de buni? Și atunci de ce există disproporții la delegări ? S-ar putea să ni se răspundă că a fost vorba de noi promovări, de întinerirea lotului. Dar de dragul întineririi cu orice preț, să-i ignorezi pe **Bentu** și **Limona,** de pildă ? Și despre ce promovare e vorba dacă **S. Drăgulici** conduce doar un singur meci (U.T.A.—Jiul), în etapa a V-a, și după ce e notat cu 5 stele, nu mai apare la centru ! Acest gen de progresări ignoră valoarea unora, băgîndu-i în aceeași oală cu alții în numele unei echități greșit înțeleasă. Cînd Divizia A avea nevoie de arbitri competenți, **Gr. Birsan, N. Cursaru, A. Bentu** sau **Gh. Limona** se aflau la **Urziceni** sau **Călărași,** sau în alt oraș, conducînd partide, oricum mai puțin importante decît un derby **F.C. Argeș—Universitatea Craiova.** Da, cu toate sugestiile date, această **rotație a continuat,** din dorința colegiului sau a comisiei de delegări de a face din toți arbitrii noștri un... **Lo Bello,** deși nu toți pot fi **Lo Bello ;** sau dintr-o greșit înțeleasă dorință de a nu supăra pe cineva...

BILANȚUL GENERAL E BUN...

După cum spuneam și mai înainte, bilanțul general al arbitrajelor de la Divizia A a fost în sezonul de toamnă bun. Dar a fost totuși suficient pentru Colegiul central ca la ședința de analiză să se oprească numai la două exemple de arbitraje slabe din A și să insiste doar asupra arbitrajelor de la Divizia C ? A făcut-o probabil (ca și în cazul delegărilor) în așa fel ca să nu deranjeze pe cineva, acționîndu-se greșit ; trecîndu-se cu vederea erorile unui arbitraj, nu se face altceva decît să se dea apă la moară unor discuții care au mai avut loc printre antrenori, jucători și chiar arbitri, să nu se ajute fotbalul pe măsura așteptărilor. Vom evidenția prestațiile lui **V. Pădureanu,** care în cele șapte jocuri conduse a obținut maximum de stele, **N. Cursaru** — de două ori 4 stele și de cinci ori cîte 5 stele, **N. Petriceanu,** o dată 4 stele și de trei ori 5 stele, **C. Ghemigean,** în cinci jocuri, 25 de stele obținute, **Gh. Popovici** — de trei ori 5 stele și o dată 4 stele, ș.a. Au fost și excepții, arbitraje calificate cu 2 stele, ca și altele situate doar la nivelul satisfăcător. În total, situația e următoarea: **de 73 de ori, arbitrii au fost notați cu 5 stele, de 64 de ori — 4 stele, de 13 ori — 3 stele și de trei ori — 2 stele. (I. Drăghici,** la meciul F.C. Constanța—Steagul roșu, **Tr. Moarcaș,** la partida A.S.A.—S.C. Bacău și **M. Bică,** la jocul F.C. Argeș—Universitatea Craiova).

...DAR INTERPRETAREA NU E UNIFORMĂ

Desigur, e foarte greu ca toți arbitrii să conducă în aceeași manieră. Aceasta depinde de temperament, și de pregătire. E destul de dificil, sau imposibil, să-i spui unuia cînd să fluiere fault și cînd să aprecieze că-i obstrucție. **Dar o interpretare unitară a regulilor de joc,** a literei regulamentului, **o poziție fermă față de brutalități și incorectitudini, o aplicare corectă a regulilor,** asta se cere de la fiecare **„cavaler al fluierului"!** Unii arbitri s-au jucat cu cartonașele galbene, alții parcă nici nu le aveau în buzunar, deși jucătorii se îmbrînceau, se amenințau și chiar se loveau. Regretele după meci, „că nu au fost mai ferm", erau tardive. **O anume poziție a arbitrilor a ieșit în evidență și a supărat chiar: intransigența față de echipele oaspete și „înțelegerea" cu care a fost interpretat jocul gardelor.** Gazdele au primit 108 cartonașe galbene, în timp ce jucătorii aflați în deplasare au fost sancționați de 132 de ori. În general, la acest capitol, există un oarecare echilibru luat pe ansamblul turului, dar la unele meciuri s-a văzut clar felul cum s-au dat cartonașele galbene. **F.C. Constanța a primit la Timișoara trei avertismente ; cinci jucători de la Jiul au primit cartonașul galben la Brașov, iar trei jucători de la Bacău au fost avertizați la Petroșani, plus unul eliminat. La acordarea loviturilor de pedeapsă, situația e și mai convingătoare. Gazdele au beneficiat de 26 de lovituri de la 11 m, în timp ce oaspeții doar de 6.** Și atunci, de ce să ne mai mirăm de procentul de victorii în favoarea gazdelor?

ÎN LOC DE CONCLUZII...

MIȘCAREA ÎN TEREN A ARBITRULUI ? Au fost criticate atîtea partide pentru ritmul lor de melc. Dinamica acestor partide a lăsat de dorit, mișcarea în teren a jucătorului cu balonul ca și a coechipierilor săi s-a situat sub nivelul fotbalului modern. Și, totuși, chiar și în aceste condiții, am văzut arbitri deplasîndu-se în teren cu o încetineală de necrezut. Unii se bazează pe experiență, pe ochiul lor versat, și consideră că... 30—40 de metri le sînt suficienți pentru a lua cea mai bună decizie. Dar am văzut cum, în condițiile jocului aglomerat (mai ales în careul oaspeților), cît de greu le-a fost unora să ia cea mai bună decizie. Motivul adevărat era **insuficienta pregătire fizică.**

● OMOGENITATEA BRIGĂZII, O VORBĂ ÎN VÎNT ? Ne este încă proaspătă în minte (și în ochi) neconcordanța dintre semnalizările unui tușier și decizia arbitrului de centru. Această neînțelegere a creat derută în teren și în tribune, o nedorită stare de nervozitate. Tușierul ridica steagul, **dar arbitrul de centru,** pe față, nu-l lua în seamă. Era, poate, același arbitru de centru care în cazul unui gol marcat din poziție dubioasă de ofsaid își argumenta decizia cu : **„colegul de la tușă a văzut mai bine",** deși colegul, în loc să fi fost aproape de linia porții sau de linia invizibilă a ofsaidului, datorită insuficientei mișcări, era pe lîngă linia de centru! Și atunci unde-i adevărul ? Pe cine să crezi căci, e greu să stabilești unde-i neatenția, nepriceperea sau altceva. Vorbim de omogenitatea brigăzilor ca de o condiție primordială a arbitrajelor superioare. Și totuși, am avut atîtea cazuri în care arbitrii desemnați nu s-au văzut decît la meciul respectiv! Unii nici nu știau dacă colegul de la tușă a sosit în localitate. De ce? Pentru că unul era din București, altul din Pitești, iar al treilea din Oltenița. Caz autentic. Nu crede colegiul, tehnicienii săi, că măcar la Divizia A e nevoie și de o specializare la centru sau la tușă ? De o alcătuire cinogenă a brigăzilor ? De ce s-o ocolim, dar A. Bentu nu va mai fi niciodată un mai bun „tușier" decît „central". Și mai avem atîtea cazuri.

● CE ÎNSEAMNĂ A FI EXIGENT ? Am văzut mulți arbitri dictînd repetarea unei lovituri libere de la centru, pentru a arăta că locul execuției este cu 1—2 m mai înapoi. Exces de exigență, mai bine zis, exigență de ochii lumii și, iremediabil, pierdere de timp, întreruperi de joc. Dar în preajma careului de 16 m, la loviturile libere, lucrurile se schimbau complet. În multe cazuri gazdele au făcut zidul la 7—8 m, în timp ce oaspeții au fost împinși cu insistență în 9 pași mari ai arbitrului. Nu scuzăm echipele noastre pentru slabul randament în deplasare, dar nu cumva și arbitrajul a dus în unele cazuri la rezultatele respective ? Iată de ce, credem că e cazul ca în primăvară observatorii federali, cei recunoscuți și nu improvizații de la o săptămînă la alta, să fie mai analitici cu arbitrajele prestate, și mai severi cu calificativele acordate, pentru că de atitea ori acestea au fost atît de departe de realitate și chiar de propriile observații. Să nu mai pomenim de observările colegiilor pădurene (de ce mai e nevoie de ele dacă există un observator federal ?) în care eșecul sau succesul gazdelor pun amprenta pe raporte creînd confuzii, nemulțumiri și chiar induceri în eroare.

Constantin ALEXE

Știați că...

...depunerea biletelor cîștigătoare la tragerea extraordinară Pronoexpres a noului an din 6 ianuarie 1974, se va face pînă miine joi 10 ianuarie, în orașele reședință de județ și pînă astăzi miercuri 9 ianuarie, în celelalte județe ?

...omologarea premiilor la tragerea extraordinară Loto a Revelionului din 1 ianuarie 1974, se va efectua sîmbătă, 12 ianuarie ?

...duminică 13 ianuarie a.c. meciurile din diviziile A și B ale campionatului italian incluse în programul concursului Pronosport vor începe la ora 15,30 (ora României) ?

...și în anul 1974 continuă atribuirea de cîștiguri suplimentare în autoturisme, butelii de aragaz și bani la seriile LOZ ÎN PLIC aflate în vînzare ?

...tragerile obișnuite Pronoexpres și Loto vor fi televizate în fiecare miercuri și respectiv vineri la orele 19,10 ?

● Tragerea Pronoexpres de astăzi va fi televizată direct din Studioul de Televiziune cu începere de la ora 19,10.

PREMIILE CONCURSULUI PRONOSPORT DIN 6 IANUARIE 1974

Categoria I (13 rezultate) : 1 variantă 10% a 70 827 lei ; Categoria a II-a (12 rezultate) : 25,05 variante a 3 393 lei ; Categoria a III-a (11 rezultate) : 455,35 variante a 280 lei.

Premiul de categoria I a fost obținut de Karoly Laszlo din Tg. Mureș care cîștigă frumoasa sumă de 70 827 lei sau un autoturism Dacia 1300 plus diferența în numerar.

Rubrică redactat de LOTO-PRONOSPORT

O APRECIERE A BENEFICIARILOR: „MARFA ESTE BUNĂ ȘI O DORIM ÎN CANTITĂȚI ÎNDESTULĂTOARE"

— „Da, este posibil", răspund (și demonstrează) producătorii mediești de noi articole sportive

Ideea acestui articol s-a născut în „Palatul de gheață" din Miercurea Ciuc, după o discuție cu fostul hocheist **Iuliu Szabo** — despre calitatea materialelor și echipamentului sportiv. Din vorbă în vorbă am ajuns la acuta lipsă a echipamentului hocheiștilor. **„Folosim ghete, apărători și alte ustensile uzate de ani de zile,** ne spunea cu o urmă de regret în glas, actualul antrenor secund la S. C. Miercurea Ciuc, **deoarece marea majoritate a echipamentului jucătorului de hochei se cumpără din străinătate. Am convingerea că dacă ar fi existat mai mult interes, nu ne-am mai fi necăjit cu această problemă. Să vă dau un exemplu: prin bunăvoința conducerii Fabricii de piele și încălțăminte „8 Mai" din Mediaș am reușit să intrăm în posesia a 40 de perechi de mănuși la un preț convenabil și, după părerea mea, de o calitate superioară celor aduse din import. De la prima vedere își poți da seama că mănușile au fost lucrate cu migală și pricepere de către muncitorii mediești".**

Am redat pe larg opinia apreciatului tehnician din reședința județului Harghita, întrucît ea descria cu sinceritate căutările unui colectiv de muncă pentru a veni în ajutorul unor sportivi care de ani de zile își doresc echipament corespunzător și în cantități necesare. Sub impulsul acestei inițiative am poposit nu demult la fabrica menționată, unde — în lipsa directorului **Liviu Sabău,** aflat peste hotare pentru a perfecta comenzi în domeniul articolelor sportive — am avut ca interlocutor pe inginerul șef al acestei întreprinderi, **Grigore Popa.**

— Cum am ajuns la mănuși de hochei ? Foarte simplu : ne-am gîndit să realizăm, cu un consum economicos, un produs mai valoros. Să concretizăm. Avem o secție, ne explică amabila gazdă, **de mănuși pentru protecție. În urma unor studii s-a constatat că într-o pereche de mănuși de hochei se investește un material dublu decît în cele de protecție, însă venitul este de 10—12 ori mai mare. Am executat reproduceri după modele canadiene și suedeze și toată lumea a considerat mănușile noastre foarte atent lucrate.**

Am aflat că la fabrica din Mediaș se mai realizează și alte articole sportive, printre care și cele de călărie, cu toate accesoriile respective, obiecte care nu se găsesc pe piață. Pînă în prezent s-au executat comenzi numai pentru export iar în curînd se va livra prima tranșă Centrului republican pentru creșterea și educarea cailor.

— Șeile pentru călărie, a continuat inginerul șef, **le confecționăm și din economiile provenite prin înlocuirea pielei la articolele tehnice destinate industriei textile cu alte elemente. La harnașamente avem deja o experiență de un an. Ne gîndim să trecem și la confecționarea ghetelor, apărătorilor și celorlalte obiecte din piele necesare hocheiștilor, fiindcă sînt lucruri necesare, valoroase și de perspectivă.**

— Aceasta presupune reorganizarea și extinderea fluxului tehnologic. În plus, mai este nevoie și de o materie primă destul de greu de procurat — pielea.

— N-am făcut altceva decît să vă expunem proiectele noastre. Am înaintat un necesar forului tutelar pentru dotarea cu aparatură corespunzătoare. În trimestrul II al anului va intra în reparație capitală Unitatea nr. 2, unde, cu acest prilej, se pot amenaja noi secții de specialitate. Sperăm ca federațiile de călărie și hochei să vină în întîmpinarea bunelor noastre intenții făcînd comenzi ferme, pe baza cărora să putem să ne organizăm procesul de producție. Serviciul de specialitate al fabricii a înaintat propunerile noastre comisiei republicane de prețuri. Sîntem o fabrică integrată și din materia primă realizăm semifabricate din piele, care ne permite să asigurăm materialul necesar diverselor produse. Ca atare avem o gospodărie autonomă. Cred, a conchis interlocutorul, **că dacă piața internă și cea externă vor continua să solicite marfa noastră, va trebui să creăm noi linii tehnologice.**

Amintind că aici se mai confecționează șei pentru biciclete și pentru motoretele românești „Mobra", subscriem la îndrăznețele planuri de viitor ale harnicului colectiv de muncitori și tehnicieni din această fabrică mediașeană.

Traian IOANIȚESCU

LICEUL EXPERIMENTAL DE SCHI DIN PREDEAL

(Urmare din pag. 1)

loc ar spori forța unității de învățămînt respective. Cel din Predeal nădăjduiește că nu sînt prea departe și de împlinirea unui asemenea deziderat.

UN IMPEDIMENT MAJOR — STRUCTURA ANULUI DE ÎNVĂȚĂMÎNT...

Pasiunea, priceperea și în general bunele intenții ale profesorilor de specialitate de aci exprimate nu numai prin acțiunea de depistare a viitorilor elevi, cum am amintit, ci și prin diversificarea continuă a secțiilor (după fond și alpine, acum se lucrează cu grupe de biatloniști și săritori, evident cu pretenții mai reduse, condițiile fiind în formare) sînt oarecum frînate datorită în parte structurii anului de învățămînt. De pildă : elevii liceului se află în vacanță pînă la data de 4 februarie. O vacanță activă, să precizăm din capul locului, în cuprinsul căreia elevii sînt permanent prezenți pe pîrtii, la antrenamente, pentru pregătire generală și specifică, sub îndrumarea profesorilor. Apoi, de la 5 februarie își relau cursurile, dar într-un regim dublu de efort — și antrenamente și cursuri. Cum foarte bine remarca profesorul Matei, directorul liceului, „fără a reuși să realizeze totul, la nivelul cerințelor".

Observația se impune. Fiindcă după 6 ore de antrenament (uneori chiar mai multe !), este greu de anticipat cît mai poate asimila un elev în orele de predare a cursurilor de cultură generală. Or, nevoia de a fi pe pîrtie și în continuare, după 5 februarie, se impune, de asemenea, fiind vorba de perioada cea mai accesibilă lucrului afară, lunile februarie și martie remarcîndu-se prin căderi abundente de zăpadă, „materia primă" a elevilor schiori.

Firește, fiind o unitate de învățămînt experimentală și structura anului școlar poate suferi modificări. **Colectivul profesorilor de aici consideră că pentru anul viitor, cel puțin, menționarea ca perioadă de lucru activ a lunilor decembrie martie se face simțită, cursurile urmînd să înceapă și să se încheie la date diferențiate în raport cu acelea ale celorlalte școli. Este o sugestie pe care Ministerul Educației și Învățămîntului ar putea să o aibă în vedere. Fiindcă o reglementare este necesară. Eficiența liceului experimental de schi din Predeal trebuie asigurată pe toate căile, plecînd, se înțelege, de la structura procesului de învățămînt.**

110 ELEVI PE UN SPAȚIU DE... 70 DE LOCURI !?

110 elevi beneficiază de internatul liceului. Condiții excelente de hrană, dar nu și de cazare. În mod normal, pe spațiul afectat celor 110 pot să locuiască 70 de elevi. Cele trei vile ce le-au fost afectate elevilor schiori se dovedesc insuficiente. Să precizăm în același timp că vilele nu dispun de încălzire centrală (ele au o utilizare ideală numai în lunile de vară). Copiii intră în camere, după antrenamente, transpirați și au nevoie de o căldură adecvată. Încălzirea cu lemne nu este, pentru cazul în speță, o soluție.

Conducerea liceului caută să prevină unele neajunsuri (menționînd că pînă acum nu s-au semnalat nici măcar răceli banale), solicitînd prin intermediul O.J.T.-ului complexul „Trandafirul", care posedă încălzire centrală, capacitate de cazare de 140 de locuri, un club, spațiu pentru cantină etc. De ce s-a propus o asemenea soluție ? Pentru că „Trandafirul" se află în imediata vecinătate a clădirii liceului (circa 300 de metri — 6 minute de mers pe jos) și acolo ar putea funcționa foarte bine și internatul. În același timp, în spatele complexului se află un spațiu schiabil extrem de accesibil, care ar putea fi racordat la Clăbucet (pe o variantă de circa 1 000 de metri). Concluzionînd, **rocada actualului internat — adică cele trei vile amintite — cu complexul „Trandafirul" ar favoriza pe elevii schiori din Predeal, i-ar aduce mult mai aproape de liceu, posibilitatea supravegherii lor ar fi mult înlesnită, Condițiile de lucru, afară de pîrtiile din jurul „Trandafirului" ar fi mult mai bune, indeosebi pentru elevii din primii ani.**

Conducerea liceului ne-a dat să înțelegem că O.J.T.-ul și-a dat avizul de principiu pentru această schimbare. Ar fi de dorit însă ca operația să nu sufere o prea mare amînare.

★

Pentru continua sporire a funcționalității Liceului experimental de schi din Predeal mai sînt de învins și alte neajunsuri, cele mai supărătoare fiind legate de absența din rețeaua comercială a bocancilor de competiție (producție internă), a schiurilor de tip junior, a legăturilor de schi. Sînt neajunsuri pe care ne propunem să le tratăm cu un alt prilej, vizavi de factorii care răspund de producerea lor.

Pînă atunci, nădăjduim că minusurile relevate (obiective și mai puțin) se vor afla în atenția organelor vizate, în măsură să asigure acestei unități de învățămînt-model, un cadru organizatoric continuu îmbunătățit, astfel ca și roadele să fie cele dorite, cele așteptate.

SPORTUL ÎN LUME

Scurt dialog cu antrenorul federal C. Tiron

COMPORTARE MERITORIE A BIATLONIȘTILOR ROMÂNI ÎN CONCURSUL DE LA OBERHOFF

Ieri dimineața s-a întors în țară lotul reprezentativ de biatlon care a participat la concursul internațional de la Suhl (poligonul de la Oberhoff) din R. D. Germană. După cum s-a mai anunțat, sportivii români au avut o comportare remarcabilă, ocupînd locurile II atît la individual, prin **V. Fontana**, cît și la ștafetă. Aceste performanțe sînt cu atît mai notabile, cu cît ele au fost obținute în compania unor adversari foarte valoroși din U.R.S.S., Polonia, R.D.G., Suedia, Cehoslovacia, Bulgaria și Ungaria, unii dintre ei avînd rezultate impresionante (sovieticul **A. Tihonov** este campion mondial, iar ștafetele **U.R.S.S.** și **R.D.G.** sînt medaliate cu aur și respectiv, bronz, la ultimele C.M.). Așadar, un nimerit prilej de a-l aborda pe antrenorul federal **C. Tiron**, conducătorul delegației române, și a-i solicita cîteva opinii și informații legate de acest eveniment.

— A fost un concurs extrem de dificil, nu doar prin valoarea concurenților, ci și prin condițiile meteorologice defavorabile: zăpadă dură, ceață și rafale de vînt. De altfel, localitatea este renumită prin acești ultimi „adversari". Reprezentanții noștri: Cristoloveanu, Voicu, Gîrniță și Fontana, au mers însă foarte bine în cursa de fond (au ocupat, într-un clasament neoficial, locul 3, după U.R.S.S. și R.D.G.) și excelent la tragere (locul 2, după U.R.S.S.). Dar, cu deosebire, s-a impus, prin poziția de la individual și prin maniera de a concura, Victor Fontana, culegător de altfel al unor elogii măgulitoare ale ziarului „Deutsches Sportecho". Nici Gîrniță nu se situează cu mult în urma colegului său: plecat cu un minut înaintea campionului mondial Tihonov, el a rezistat asaltului acestuia, la individual, pînă la kilometrul 17, recunoscute fiind calitățile excepționale de alergător ale sportivului sovietic. În schimb, mai puțin meritorie a fost evoluția juniorilor D. Drăghici, Șt. Urs și Gh. Păunescu, lipsiți încă de experiență competițională internațională. Ei au luat startul într-o cursă rezervată categoriei lor de vîrstă.

— Evoluția de la Oberhoff îi reapropie pe biatloniștii noștri de elita mondială a acestei discipline, întrucît de la acest concurs au lipsit doar sportivii din Italia, Norvegia și Statele Unite, care mai ridică pretenții justificate. Ce a determinat acest salt?

— Susținuta pregătire pe uscat din timpul verii, antrenamentele mult mai metodic executate, dorința de a se impune a acestui lot foarte tînăr (probabil cel mai tînăr ce se va prezenta la mondialele din 26 februarie — 3 martie de la Minsk) și, prin această prismă, seriozitatea cu care privim nu numai Olimpiada din 1976, ci și pe aceea din 1980. Mai sînt însă necesare cîteva corective care privesc materialele de concurs atît de schi, cît și de la tragere. Armele și schiurile noastre se situează, încă, valoric pe un plan inferior.

— Ce ne puteți spune despre adversarii întîlniți?

— Sovieticii rămîn aceiași concurenți redutabili, greu de întrecut: ei pun pe același plan — și reușesc — alergarea pe schiuri și tragerea din poligon. Celelalte reprezentative își păstrează atuurile cunoscute. Noi ne-am apropiat de sportivii din R.D.G., Suedia și Cehoslovacia, cu care, la Oberhoff, ne-am întrecut de la egal la egal.

Iată acum și rezultatele concursului individual: 1. A. Tihonov 1h18:16 (1 min. pen.) 2. V. Fontana 1h22:27 (1 min. pen). 3 R. Mühling (R.D.G.) 1h22:55 (6 min. pen).., 12. Gh. Voicu 1h25:30 (8 min. pen.) 13. Gh. Gîrniță 1h26:09 (7 min. pen.)... 22. N. Cristoloveanu 1h29:08 (6 min. pen.) 23. N. Dihoi 1h29:26 (8 min. pen.).

T. RADU

NINO KIROV – CAMPION DE ȘAH AL BULGARIEI

Timp de aproape 20 de zile atenția iubitorilor de șah din Bulgaria a fost îndreptată spre Sofia unde s-a desfășurat finala celei de-a 27-a ediții a campionatului republican. Cu excepția lui M. Bobțov, la actuala întrecere au luat parte cei mai buni șahiști bulgari (3 mari maeștri, 6 maeștri internaționali, 5 maeștri ai sportului și 2 candidați de maeștri) și în această privință campionatul poate fi considerat ca cel mai puternic din ultimii zece ani.

Noul campion republican al Bulgariei este maestrul internațional **Nino Kirov**, în vîrstă de 28 de ani, care a totalizat 11 puncte din 15 posibile. El a fost campion republican de juniori pe anul 1962, a luat parte la campionatul mondial de juniori (1963), iar în continuare a figurat cu regularitate în echipa bulgară la cîteva campionate mondiale studențești. Din anul 1968 a participat la toate campionatele republicane.

FIȘIER **ȘAH**

ANATOLI KARPOV (U.R.S.S.)

Anatoli Karpov este marea speranță a șahului sovietic. La numai 22 de ani (născut la 23 mai 1951) el s-a impus în arena internațională printr-o serie de succese remarcabile, care l-au adus în cele din urmă în rîndul celor 8 mari maeștri de supraclasă, care-și vor disputa în cursul anului 1974 dreptul de a înfrunta pe campionul mondial Robert Fischer. Cariera șahistă a lui Anatoli Karpov este scurtă dar impresionantă.

Campion al lumii la juniori în 1969, el a obținut titlul de mare maestru în 1970, îndeplinind a doua normă în turneul de la Caracas (locul 4—6, cu Ivkov și Benkö). Începînd de la sfîrșitul anului 1971, curba succeselor sale urcă continuu: locul I (la egalitate cu Stein) în marele turneu de la Moscova (Memorialul Alehin), apoi (în 1972) locul 1—2 (la egalitate cu Korcinoi) la Hastings și locul 1—3 (la egalitate cu Portisch și Petrosian) la San Antonio, pentru a ajunge în 1973 la nivelul de supraclasă: locul 2 la Budapesta, locul 1—2 la turneul interzonal de la Leningrad (la egalitate cu Korcinoi), locul 2—6 în ultimul campionat al U.R.S.S. și 5 puncte din 6 partide susținute, la campionatul european pe echipe. Anul a fost încheiat cu recenta victorie din turneul de la Madrid. În total, 70 de partide susținute și un procentaj de 70,07 victorii.

Aceste rezultate remarcabile au făcut ca, la sfîrșitul turneului de la Madrid, Asociația internațională a ziariștilor șahiști (AIPE) să-i acorde lui Anatoli Karpov „Oscar"-ul șahului — adică titlul de cel mai bun șahist al anului 1973.

Frumoasă încheiere de an. Dar lupta abia începe: în ianuarie, Anatoli va juca primul său meci din competiția candidaților la campionatul mondial, împotriva compatriotului său Lev Polugaevski (63 de partide susținute în 1973 — 61% victorii). Va reuși el să-și deschidă drumul spre confruntarea cu Bobby Fischer?

FOTBAL

IVO VIKTOR (Cehoslovacia)

Istoria fotbalului cehoslovac nu cunoaște decît un singur portar mai prodigios decît **Ivo Viktor**. Acesta a fost **Frantisek Planicka**, unul dintre cei mai renumiți apărători ai buturilor în anii 1920—1930. Acum însă, Ivo Viktor, portarul selecționatei Cehoslovaciei și al formației Dukla Praga, și-a creat un renume internațional, poate la fel de mare ca și al predecesorului său. De altfel, Viktor este pentru a 4-a oară (și a 3-a oară consecutiv) decretat **cel mai bun fotbalist cehoslovac al anului.**

Ivo Viktor s-a născut la 21 mai 1942 într-un sat din Moravia. După ce a debutat, la 14 ani, în echipa din satul său, a promovat în divizia B la Zelezarni Prostejov, apoi la Olomouc și la Ruda Hvezda Brno, unde își satisface serviciul militar. De 11 ani activează la Dukla Praga. Debutul în formația militară din capitală nu a fost ușor, pentru că, în acea vreme, poarta Duklei era apărată de Kouda, titular în echipa reprezentativă. Și totuși, a venit ziua cînd Viktor s-a remarcat într-un meci de campionat și nu și-a mai părăsit poarta. A urmat selecționarea sa în echipa națională; de atunci a îmbrăcat de 40 de ori tricoul național. Cel mai mare succes l-a repurtat în partida amicală cu Anglia, în 1966, pe „Wembley". Atunci a fost cel mai bun de pe teren, în întîlnirea dintre Cehoslovacia și proaspăta campioană mondială, Anglia!

Corespondență specială pentru Sportul

INNSBRUCK – cu 2 ani înainte de Olimpiadă

● O nouă pistă de patinaj viteză ● Pirtie comună pentru bob și săniuță ● Cît costă organizarea jocurilor de iarnă?

Noua pistă olimpică de patinaj viteză de la Innsbruck, recent inaugurată

Calculele calendaristice ne arată doar un interval de doi ani pînă în acea zi de 4 februarie 1976 cînd, pe colina Bergisel, se va inaugura o nouă ediție — a 12-a — a Jocurilor Olimpice de iarnă. Iată motivul pentru care organizatorii din Innsbruck consideră anul 1974 nu numai un an de mari preparative, ci și un an de muncă reală în vederea Olimpiadei albe.

Prima dintre noile construcții sportive olimpice de la Innsbruck a și fost de curînd inaugurată: **o pistă de patinaj viteză, durată în întregime din beton.** Construcția noii instalații a fost realizată în doar patru luni. Inelul de gheață are o lățime de 12 m, incluzînd o pistă de antrenament și două piste de competiții de cîte 4 m lărgime. În cursul acestui an, în interiorul inelului destinat patinajului viteză, se va amenaja și o suprafață de gheață artificială, peste întinderea de beton, de 39x82 m. O dată cu montarea instalației electrice, **pista va fi gata să găzduiască, în zilele de 16 și 17 februarie, campionatele mondiale de patinaj viteză ale sprinterilor.**

După cum se știe, o recomandare a Comitetului Internațional Olimpic interzice organizarea unor concursuri preolimpice. În consecință, Comitetului de organizare de la Innsbruck nu i-a rămas altceva de făcut — în vederea testării instalațiilor sportive existente, fără a stînjeni lucrările la noile construcții — decît să preia găzduirea unor mari competiții, în intervalul rămas pînă la Jocurile Olimpice. Iată cîteva dintre concursurile prevăzute a se ține aci: **o probă de coborîre masculină în cadrul Cupei mondiale,** la Patscherkofel (5—6 februarie 1975); **o probă de coborîre feminină în cadrul Cupei mondiale,** pe pista de la Axamer Lizum (6—8 februarie 1975); **Jocurile de schi nordic** (bărbați: combinată nordică, sărituri speciale la trambulina de 70 m, ștafetă 4x10 km, cursă de fond pe 15 km; femei: ștafetă 3x5 km și o cursă de fond pe 10 km) la Seefeld (1—2 februarie 1975); **campionatele internaționale de bob și săniuțe ale Austriei,** la Igls (februarie 1975); **un concurs internațional de patinaj viteză pentru junioare,** pe Stadionul olimpic (5—7 decembrie 1974).

Firește că în toate aceste teste organizatorice este vorba mai puțin de un cîștig de experiență, cît de rodarea unor instalații întrucît, după cum bine se știe, Innsbruckul posedă excelente antecedente încă din 1964, cînd a mai organizat Jocurile Olimpice de iarnă.

Cea de a doua instalație sportivă care a intrat pe șantier este **pista combinată de bob și săniuțe de la Igls.** Această instalație modernă, cu particularitatea inedită de a putea găzdui întrecerile a două ramuri sportive, **va fi pusă la dispoziția sportivilor încă în luna noiembrie a acestui an.** Ca și în cazul pistei de patinaj viteză, construcția noii piste de bob-săniuțe se efectuează de către autoritățile federale austriece, fără sprijinul cărora întreaga organizare probabil că nu ar fi posibilă.

De altfel, după ce organizatorii înșiși au adoptat deviza „Jocurilor simple", presa a pus adesea, cu multă curiozitate, întrebarea: **cît vor costa Jocurile Olimpice de iarnă 1976 de la Innsbruck?** Firește că, deocamdată, răspunsurile nu pot fi decît aproximative. Cheltuielile vizînd construcțiile sportive (de la piste și pînă la funiculare) se ridică la peste 280 de milioane de șilingi. Costuri mult mai mari (peste 750 de milioane de șilingi) sînt prevăzute pentru lucrările de infrastructură, care beneficiază însă de un grad de utilitate cu termen mult mai lung (cum ar fi: drumuri, poduri, locuințele din Satul olimpic etc).

Innsbruck, ianuarie 1974

LEO ROZINSKY

PE GHEAȚĂ ȘI PE ZĂPADĂ

● Un nou lider în „Cupa mondială": Piero Gros ● Djurgaarden învinsă în ultimul meci ● Hocheiștii sovietici în Canada ● Slalomul uriaș de la Contamines

Schiorul italian Piero Gros *în cursa sa victorioasă de la Berchtesgaden.*
Telefoto: A. P. — Agerpres

„Cupa Mondială" la schi a programat la Berchtesgaden (R. F. Germania) o nouă probă masculină de slalom uriaș, în care victoria a revenit schiorului italian **Piero Gros,** în vîrstă de 19 ani. Învingătorul a fost cronometrat în cele două manșe cu timpul de 2:07 (58,96 plus 1:08), fiind urmat de compatrioții săi **Gustavo Thoeni** — 2:09,23, **Erwin Stricker** — 2:09,83, **Helmut Schmalzl** — 2:10,48 și **Tino Pietrogiovanna** — 2:10,77. Pe locul șase s-a situat norvegianul **Erik Haker** — 2:11,15. Pîrtia a măsurat 1 510 m, cu o diferență de nivel de 320 m.

În urma acestei victorii, **Piero Gros a trecut pe primul loc în clasamentul individual al „Cupei Mondiale".** El totalizează 75 puncte și este urmat de austriacul Franz Klammer — 74 puncte și de elvețianul Roland Collombin — 65 puncte.

Clasamentul pe echipe: 1. Austria — 609 puncte; 2. Italia — 273 p; 3. R. F. Germania — 188 p.

★

Tradiționala competiție internațională de hochei pe gheață „Cupa Ahearne" a fost cîștigată la actuala ediție de formația suedeză Djurgaarden, care a totalizat 10 puncte din 6 meciuri disputate (5 victorii și o înfrîngere). Pe locurile următoare s-au clasat formațiile Dinamo Moscova — 9 p, Leksand — 8 p, London Lions — 7 p, Soedertaelje — 5 p; A.I.K. Stockholm — 2 p și Regina Pats (Canada) — 1 p.

În ultimul meci al turneului, echipa Dinamo Moscova a învins cu scorul de 3—2 (1—1, 1—0, 1—1) formația Djurgaarden. Partida a fost urmărită de peste 10 000 de spectatori.

★

Continuîndu-și turneul în Canada, echipa de hochei pe gheață Aripile Sovietelor Moscova a evoluat la Brantford în compania formației locale „Foresters". Hocheiștii sovietici au terminat învingători cu scorul de 8—4 (4—0, 3—1, 1—3). Aceasta a fost cea de-a patra victorie realizată de hocheiștii sovietici, în cadrul acestui turneu.

★

Cea de-a doua probă a concursului internațional feminin de schi de la Les Contamines (Franța) — cursa de slalom uriaș — a fost cîștigată de sportiva austriacă Elfi Deuftl cu timpul de 1:27,20 (pîrtia a măsurat 1 200 m, cu o diferență de nivel de 320 m și 42 de porți). Pe locul secund s-a clasat Martina Helmer (Austria) — 1:28,34, urmată de Dorothee Danuser (Elveția) — 1:28,79.

În clasamentul individual al „Cupei Europei" continuă să conducă Christine Tisot (Franța) cu 42 puncte, urmată de Elfi Deuftl (Austria) — 31 puncte și Dorothee Danuser (Elveția) — 30 puncte.

TELEX ● TELEX ● TELEX

La Belgrad, în cadrul Cupei campionilor europeni la volei masculin, echipa locală Partizan a pierdut cu scorul de 0—3 (13—15, 7—15, 11—15) în fața formației T.S.K.A. Moscova. Partida retur se va disputa la 17 ianuarie, la Moscova.

■

În meci tur contînd pentru Cupa Cupelor la volei feminin, echipa Traktor Schwerin (R.D. Germană) a întrecut, pe teren propriu, cu scorul de 3—2 (5—15, 15—5, 14—16, 15—7, 15—6) formația Akademik Sofia. Meciul retur este programat la 19 ianuarie, la Sofia.

■

În turneul internațional de șah de la Hastings au fost continuate întreruptele din rundele precedente. Kuzmin (U.R.S.S.) a cîștigat la englezul Stean. Szabo (Ungaria) a obținut victoria la Miles (Anglia), iar Benkö (S.U.A.) l-a învins pe Garcia (Cuba). Clasament: 1. Kuzmin (U.R.S.S.) — 5 p; 2—4. Szabo (Ungaria), Tal (U.R.S.S.), Timman (Olanda) — cîte 7 p; 5. Keene (Anglia) — 6½ p, 6—7. Adorjan (Ungaria) și Gligorici (Iugoslavia) — cîte 5½p; 8. Benkö (S.U.A.) — 5 p etc.

■

Turneul internațional de tenis de la Dallas (Texas), în care s-a disputat numai proba de dublu mixt, a fost cîștigat de perechea Billie Jean King (S.U.A.) — Owen Davidson (Australia), învingătoare cu 6—2, 4—6, 6—3, 6—4 în finala susținută cu perechea americană Rosemary Casals — Marty Riessen. În partida pentru locurile 3—4, Leslie Hunt, Rod Laver (Australia) au dispus cu 7—3, 6—7, 6—1 de Wendy Overton (S.U.A.) — Roy Emerson (Australia).

■

În cadrul turneului internațional masculin de handbal de la Frankfurt pe Oder, echipa T.S.K.A. Moscova a învins cu scorul de 13—12 formația locală A.S.K. Vorwärts. Într-un alt joc, Honvéd Budapesta a terminat la egalitate: 15—15 cu formația poloneză Slask Wroclaw.

■

Din Portsmouth se anunță că, în prezent, în fruntea competiției de iahturi „Cursa în jurul lumii", pe primul loc în clasament a trecut echipajul francez „Kriter", urmat de Sayula (Mexic) și „Great Britain" (Anglia). În cursul desfășurării etapei a 3-a: Sydney — Rio de Janeiro, cea mai dificilă din cele patru ale competiției, a fost dat dispărut un membru al echipajului lui „Great Britain". Se anunță că la 6 ianuarie, în urma unei furtuni, un val uriaș l-a smuls pe Bernard Hoskig. Pînă acum, de la începutul cursei, în astfel de condiții, și-au pierdut viața trei membri ai diferitelor echipaje participante la dificila întrecere.

Fotbal meridiane

Campionatele naționale la jumătate de drum

TREI CANDIDATE LA TITLU ÎN R.F. GERMANIA

● Numărul spectatorilor și al golurilor marcate este în creștere

Cine va cîștiga campionatul vest-german, în anul „Weltmeisterschaft"-ului? — iată întrebarea pe care și-o pun iubitorii fotbalului din R.F. Germania. La jumătate de drum, conducea **Bayern München** care a trecut în fruntea clasamentului în ultima etapă a turului, dar iată că la reluarea campionatului, echipa lui **Beckenbauer** și **Müller** a pierdut la **Düsseldorf,** cedînd conducerea lui **Eintracht Frankfurt.** Aceste două echipe, plus **Borussia Mönchengladbach** sînt principalele candidate la titlu. **Bayern München** nu se mai „plimbă" în această ediție a campionatului, pe de o parte pentru că nu manifestă o formă și constanță deosebite, iar pe de altă parte, pentru că asistăm la o creștere valorică a altor echipe, ca **Eintracht Frankfurt** și **Borussia Mönchengladbach** (aceasta din urmă se pare că nu resimte prea mult, deocamdată, pierderea lui **Netzer,** transferat la **Real Madrid**). Aminteam mai sus că **Bayern** a pierdut cîteva partide în mod surprinzător. Am mai putea adăuga chiar că unele înfrîngeri ale campionilor au fost spectaculoase... Bavarezii au fost învinși cu 3—1 de Hannover 96, una din echipele slabe în actuala ediție și cu 7—4 de F.C. Kaiserslautern, după ce formația din München conducuse cu 4—1!

Nimeni nu știe ce se întîmplă cu portarul echipei naționale, Sepp Maier a cărui formă nu e constantă. Dacă Bayern a pierdut cîteva partide, vina o poartă în mare parte Maier. În 18 meciuri de campionat el a primit nu mai puțin de 38 de goluri, extrem de multe, în comparație cu alte formații.

Nici **Borussia Mönchengladbach** nu a fost scutită de unele surprize. Învinsă cu 6—1 la Stuttgart, apoi cu 5—2 pe teren propriu de **Fortuna Düsseldorf** (în plină ascensiune), echipa lui Heynckes a trebuit să se mulțumească cu locul al treilea. În fine, vorbind despre „trio"-ul fruntaș, nu vom omite pe actualul lider, **Eintracht Frankfurt,** care, deși cu o echipă alcătuită din nume mai puțin sonore, joacă rol de „vioara întîi", grație elanului și muncii neobosite a noului antrenor, **Dietrich Weise,** dornic să redediteze succesul acestei formații repurtat în 1959, cînd a cîștigat ultima oară campionatul țării.

S-ar mai putea aminti de un outsider în lupta pentru titlu: **F.C. Köln,** echipă admirabil condusă de iugoslavul **Zlatko Ceaikovski.** În zona inferioară a clasamentului, lupta pentru evitarea retrogradării angrenează deocamdată nu mai puțin de 5 formații, dintre care M.S.V. Duisburg, Fortuna Köln și Hannover 96 au situații critice. Este îmbucurător faptul că în prima parte a campionatului, meciurile au fost urmărite de 754 000 de spectatori, ceea ce corespunde unei medii de 22 075 de fiecare partidă, cifră mai mare decît cea înregistrată cu un an în urmă. Jocurile echipei Bayern au fost urmărite în medie de 41 000 de spectatori, în timp ce la Duisburg au fost înregistrați doar 11 000 de plătitori de fiecare meci.

Se prevede și un record în ce privește înscrierea golurilor, dacă ținem seama că în prima parte au fost marcate 544 de puncte (cu 39 mai multe decît recordul absolut al turului, deținut din 1967) și că recordul pe întreg campionatul este de 1045.

WOLFGANG NIERSBACH
„SID Düsseldorf"

1.	Eintracht Frankfurt	18	10	5	3	36—27 25
2.	Borussia Mönchengladbach	18	10	3	5	47—34 23
3.	Bayern München	18	9	5	4	50—38 23
4.	Fortuna Düsseldorf	18	9	5	4	34—26 23
5.	V.f.B. Stuttgart	18	9	3	6	41—29 21
6.	Hertha BSC	18	7	7	4	32—28 21
7.	F.C. Kaiserslautern	18	7	5	6	43—39 19
8.	F.C. Köln	18	6	6	6	28—29 18
9.	Kickers Offenbach	18	7	4	7	34—35 18
10.	Wuppertaler S.V.	18	6	5	7	27—29 17
11.	Rot-Weiss Essen	18	6	5	7	31—37 17
12.	Werder Bremen	18	5	6	7	24—29 16
13.	V.f.L. Bochum	18	5	6	7	23—28 16
14.	Hamburger S.V.	18	6	3	9	28—30 15
15.	Schalke 04	18	5	4	9	34—44 14
16.	Hannover 96	18	4	5	9	30—37 13
17.	Fortuna Köln	18	2	7	8	26—39 13
18.	M.S.V. Duisburg	18	4	4	10	22—33 12

Fază din meciul Fortuna Düsseldorf — Eintracht Frankfurt *(1—0) desfășurat în etapa a 17-a.* Herzog *(stînga), din echipa învingătoare, în luptă cu* Trinklein *(Eintracht).*
Telefoto: A. P. AGERPRES

SELECȚIONABILII SPANIOLI ÎN CANTONAMENT

Federația spaniolă de fotbal a decis să întrerupă meciurile campionatului țării pentru a da posibilitate jucătorilor selecționați în reprezentativa Spaniei să se pregătească în comun în vederea întîlnirii de baraj cu formația Iugoslaviei (13 februarie la Frankfurt pe Main), contînd pentru Campionatul mondial. De asemenea, nu vor fi programate nici întîlniri pentru „Cupa Spaniei" (etapa de la 7 februarie). Selecționabilii vor fi cantonați la Madrid și vor fi pregătiți de antrenorul Kubala. A fost anulată întîlnirea amicală dintre echipele Spaniei și Olandei, care urma să aibă loc la 30 ianuarie, la Vigo. După jocurile de antrenament de la Madrid, echipa Spaniei va pleca cu 4 zile înainte la Frankfurt pe Main. Referindu-se la partidă, antrenorul **L. Kubala** a spus, printre altele: **„Dacă vom învinge redutabila echipă a Iugoslaviei și ne vom califica pentru turneul final, atunci vom reuși să jucăm și în grupele semifinale. În mod normal, vom ocupa locul doi în grupa respectivă, după echipa Braziliei".**

Azi, pe San Siro, în meci-tur,

MILAN-AJAX ÎN PRIMA EDIȚIE – A „SUPER-CUPEI EUROPEI"

BOLOGNA, 8 (prin telex, de la corespondentul nostru). — Prima „manșă" a meciului Milan — Ajax, contînd pentru nou înființata (anul trecut — și oficializata (anul acesta) — **„Super-Cupă a Europei"**, cade într-un moment destul de greu pentru echipa milaneză, dat fiind unele, să le zicem, „necazuri" prezente în sînul clubului. De mai multă vreme, la A. C. Milan se află o comisie a controlului financiar, însoțită de cîțiva membri ai federației italiene de fotbal, care efectuează o verificare. Iată de ce echipa milaneză nu a mai putut să se pregătească cu maximă atenție pentru partida de miercuri, iar incidentul pare a fi „sensibilizat" pînă și pe obișnuiții „tifosi" ai lui Milan, care de data aceasta nu s-au mai grăbit să-și rezerve din vreme locurile pe stadionul San Siro. Acesta este de altfel și motivul pentru care clubul Milan s-a opus transmisiei televizate a partidei cu Ajax. Ținînd seama că partida-tur a „Super-Cupei Europei" se joacă la o oră destul de nepotrivită (13,30 — ora Italiei), și că prețurile de intrare ajung pînă la 2 500 de lire, se apreciază că, cu tot aspectul inedit și foarte interesant al meciului dintre cîștigătoarea C.C.E. și învingătoarea din Cupa Cupelor, stadionul milanez va fi destul de gol...

Milan, care în etapa de duminică a trecut destul de greu de Torino (1—0, gol marcat de Chiarugi), va alinia aproape sigur următoarea formație: **Vecchi — Sabadini, Schnellinger, Anquilletti, Turone, Maldera, Benetti, Biasolo, Bigon, Rivera, Chiarugi.** Despre **Ajax** nu se știe deocamdată decît că... a învins în ultima etapă de campionat, pe teren propriu, cu 9—0 pe Groningen! Formația sa va fi anunțată numai cu o oră înainte de fluierul de începere al partidei, care va fi efectuat de Rudi Glöckner, din R. D. Germană.

Cesare TRENTINI

PELE SOLICITAT ÎN ECHIPA BRAZILIEI

RIO DE JANEIRO, 8 (Agerpres). — Președintele Confederației sporturilor din Brazilia, **Joao Havelange** a declarat ziarului **„Gazetta Deportivo"** că va lansa un apel pentru ca celebrul jucător Pele să revină asupra deciziei sale și să joace în echipa națională în turneul final al Campionatului mondial. După cum se știe, Pele a anunțat oficial, încă de acum un an și jumătate, că declină selecția și că nu va mai juca în Campionatul mondial și nici în alt meci internațional. În declarația sa, Pele, în vîrstă de 33 de ani, a arătat că, fiind la sfîrșitul carierei, se retrage din activitatea internațională pentru a lăsa publicului o imagine frumoasă asupra personalității sale fotbalistice. „Perla neagră" a rămas intransigentă la toate apelurile făcute pînă acum de a reintra în echipa națională, declarînd că hotărîrea sa este irevocabilă. Declarația lui Havelange a fost criticată de **„Jornal do Brasil"**, care a arătat că un eventual nou refuz al lui Pele ar influența negativ moralul celor 22 de jucători, care se pregătesc în prezent pentru Campionatul mondial.

Redacția și administrația: București, str. Vasile Conta nr. 16; telefoane: centrală 11.10.05, secția corespondenți 11.51.09, interurban 72 și 296; telex: sportrom buc. 180, Tiparul „I. P. „Informația", București 40.368

PROLETARI DIN TOATE ȚĂRILE UNIȚI-VĂ!

Sportul

ZIAR AL CONSILIULUI NAȚIONAL PENTRU EDUCAȚIE FIZICĂ ȘI SPORT

ANUL XXX — Nr. 7648 | 4 PAGINI 30 BANI | Joi 10 ianuarie 1974

„CUPA TINERETULUI" (ediția de iarnă) SE APROPIE DE FINALE

PREOCUPĂRI ALE FEDERAȚIEI ROMÂNE DE SCHI PENTRU REUȘITA COMPETIȚIEI

Finalele pe țară ale „Cupei Tineretului" la schi și săniuțe se vor desfășura în zilele de 23 și 24 februarie, la Poiana Brașov și, respectiv, Sinaia. Evenimentul are o deosebită importanță pentru întreaga desfășurare a ediției de iarnă a competiției, întrucît aceste două discipline (mai ales schiul) se adresează tuturor categoriilor de participanți, elevi, salariați, tineri din cooperația meșteșugărească (alergarea pe schiuri) militari. Pînă atunci, vor avea loc etapele pe județe și zone fără a mai pune la socoteală faptul că acum se desfășoară fazele pe localități. Date fiind aceste fapte, Federației de specialitate îi revin responsabilități serioase în eforturile generale de organizare a întrecerilor. In acest sens, sîntem în măsură să semnalăm unele dintre preocupările existente pe această linie.

● **Pînă în momentul de față, forul amintit a trasat sarcini concrete organelor în subordine de la nivel județean (comisii de specialitate de pe lîngă C.J.E.F.S., comisii similare de arbitri) în vederea bunei organizări a etapelor în curs de desfășurare și a celor următoare.** Obligațiile forurilor județene Brașov și Prahova, organizatoare ale finalelor, sînt foarte importante. Este necesar ca ele să pregătească din timp materialele necesare, să instruiască corpul de oficiali, să asigure o bună mobilizare a antrenorilor, profesorilor de specialitate și a instructorilor voluntari.

● **Începînd de la nivelul fazelor pe localități, F.R.S.B. a recomandat reprezentanților săi teritoriali să participe la concursuri, iar la fazele județene va fi prezent și cîte un membru al Biroului federal.**

● **F.R.S.B. va asigura schiuri speciale pentru reprezentanții finaliști pe țară ai județelor cu o bună activitate și realizări în fazele inițiale ale competiției,** pentru ca toți concurenții să beneficieze de condiții egale de întrecere. O măsură bună, menită să cointereseze forurile locale în activitatea lor.

● **Reprezentanții F.R.S.B. au primit sarcini de a depista și îndruma elementele de perspectivă spre Școlile sportive și spre alte unități de performanță.**

● În afară de îndrumarea tehnică a participanților, **F.R.S.B. va organiza cu ocazia finalelor de la Poiana Brașov demonstrații de schi** la care vor participa sportivi fruntași, unii componenți ai loturilor reprezentative.

Fără îndoială, măsurile luate sau preconizate de F.R.S.B. vor contribui la reușita ediției de iarnă a „Cupei Tineretului". Este, însă, necesar, — obligatoriu chiar — ca acest for să urmărească și să controleze în mod exigent activitatea organelor subordonate de la nivelul județelor. Altfel, toate dispozițiile sale riscă să devină, în bună măsură, inoperante.

Rd. T.

EXCURSIE, SCHI ȘI SĂNIUȘ

Tinerii de la secția Confecții a Cooperativei meșteșugărești Textila Mureș au efectuat o excursie la Buciu, unde s-au întrecut în concursurile de schi și săniuțe din cadrul „Cupei Tineretului", etapa pe asociație. La cluburile tineretului T.C.M. și I.G.L.R. din Reghin au continuat întrecerile sportive de tenis de masă, șah și popice din cadrul aceleiași competiții.

Ion PAUȘ — coresp. județean

ÎN LIPSA ZĂPEZII, ȘAH ȘI TENIS DE MASĂ

În orașele Reșița și Bocșa se desfășoară interesante întreceri de tenis de masă și șah. În lipsa zăpezii, elevii liceelor nr. 3 și economic și ai școlilor generale nr. 7 și 8 din Reșița s-au întîlnit aproape zi de zi în jurul meselor. **Dorin Bratu, Ion Predescu, Ștefan Toth, Camelia Tăvoi, Dorina Gurgu și Gabriela Guruian** s-au remarcat cu acest prilej.

Doru Glăvan — coresp. jud.

Baschet internațional astă-seară în sala Floreasca:

POLITEHNICA — M.T.K. BUDAPESTA, ÎN C.C.E.

Activitatea baschetbalistică internațională din Capitală va fi inaugurată astă seară, cînd se va disputa (la ora 19,15 în sala Floreasca) întîlnirea feminină Politehnica — M.T.K. Budapesta, în cadrul grupei A, a sferturilor de finală ale C.C.E. Din grupa respectivă mai fac parte Standa Milano și Daugava Riga, iar din grupa B Slavia Praga, K. S. Lodz, Clermont Ferrand și Marița Plovdiv. După susținerea meciurilor tur-retur în cadrul grupelor, primele două formații își vor disputa semifinalele, urmînd ca învingătoarele să joace pentru primul loc.

Întrecerea de astă seară prezintă o mare importanță pentru reprezentantele clubului bucureștean, ele avînd posibilitatea să cîștige și chiar să obțină un avans care să le asigure victoria în dubla întîlnire cu M.T.K. Și, sîntem convinși, campioanele României nu vor precupeți nici un efort pentru un succes categoric. Nu-i mai puțin adevărat, însă, că M.T.K. prezintă un lot puternic, din care fac parte nu mai puțin de șase internaționale: Köpfné, Borbely, Elekes, Horvath, Nagy și Karasz. Cîștigătoare a campionatului Ungariei în 1972, M.T.K. s-a clasat în campionatul încheiat la 22 noiembrie 1973 pe locul secund, după B.S.E. și Szpartakusz, ambele din Budapesta. M.T.K. este una dintre cele mai vechi și prețuite echipe din Ungaria, ea cîștigînd de 10 ori titlul de campioană și de 8 ori „Cupa". Deci, o adversară puternică, în fața căreia Politehnica va trebui să evolueze la cel mai înalt nivel pentru a învinge și pentru a-și spori, astfel, șansele de calificare în semifinale, performanță pe care a mai realizat-o în anul 1969.

PROGRAM, FORMAȚII. Sala Floreasca, ora 19,15. POLITEHNICA (între paranteze, talia): **Savu** (1,79), **Ciocan** (1,82), **Szabados** (1,68), **Demetrescu** (1,68), **Pruncu** (1,77), **Taflan** (1,71), **Stănoiu** (1,80), **Poștaru** (1,75), **Predescu** (1,67), **Doliș** (1,74). Antrenor: **Grigore Costescu; M.T.K.: Makayné** (1,70), **Borbely** (1,71), **Köpfné** (1,72), **Elekes** (1,76), **Horvath** (1,81), **Nagy** (1,85), **Karasz** (1,86), **Fayné** (1,70), **Balint** (1,83), **Beloberk** (1,76). Antrenor: **Andor Toth.**

HANDBALIȘTII NOȘTRI AU RELUAT PREGĂTIRILE PENTRU CAMPIONATUL MONDIAL

După două săptămîni de vacanță, componenții lotului reprezentativ de handbal masculin s-au reîntîlnit, luni, în sala Floreasca pentru a-și relua pregătirile în vederea celei de a VIII-a ediții a Campionatului mondial, programată la finele lunii februarie în R.D. Germană.

Ștefan Orban și Cornel Penu, portarii echipei noastre reprezentative, muncesc cu sîrguință la antrenamente. Iată-i în imagine efectuînd aparent banalul și totuși foarte necesarul exercițiu „bicicleta".

Sala ne-a întîmpinat cu o liniște odihnitoare, care ne-a făcut să credem un moment, înainte de a intra, că handbaliștii nu sînt acolo. Dar erau și repetau, pe perechi, pase în doi de pe loc. Mingile, urmînd traiectorii precise, poposeau pentru cîteva fracțiuni de secundă în palmele mari, pornind apoi cu aceeași viteză în sens invers. In tribună, doctorul C. Șerpe, metodistul prof. M. Cojocaru și antrenorul federal Nicolae Nedef asistă la țesătura de pase.

Pe parchetul sălii — 8 perechi de jucători (Drăgăniță, Ștef și Hornea *lipsesc motivat*) *continuă să execute, imperturbabil, atît de simplele, dar necesarele pase. În sfîrșit, se trece la alt punct al antrenamentului — apărarea și atacul în situație de „om la om". La o poartă (în care stă* Banciu), *cele două echipe formate ad-hoc, „galbenii" și „albaștrii", se avîntă într-o încleștare dîrză, rapidă, plină de spectacol. În alt colț al sălii,* Penu și Orban, *primii doi portari ai naționalei, execută cu mișcări simetrice blocaje la baloane invizibile.*

Fluierul ascuțit al antrenorului Vlase oprește, însă, din nou frămîntarea de pe parchet. Băieții se grupează, ascultă cu atenție indicațiile pentru tema următoare și, după un minut de odihnă, trec din nou la treabă. Despărțiți în grupe de cîte trei, pasează din alergare, cu schimb de locuri, un alt mijloc elementar de pregătire, pe care sîntem puțin surprinși să-l întîlnim la un antrenament al celor ce au de apărat titlul mondial! Antrenorul Nedef ne risipește, însă, surpriza spunîndu-ne: „Tot ce este elementar are un rol decisiv la acest nivel, pentru că handbaliștii care au atins un grad ridicat de tehnică neglijează deseori procedeele elementare, recurgînd la soluții mult mai dificile și mai riscante. Iată de ce insistăm acum, cînd am intrat în faza finală a pregătirilor, pe aspectele aparent neînsemnate".

Între timp, „galbenii" și „albaștrii" s-au așezat din nou față în față, gata să înceapă ultimul act al antrenamentului: jocul. Profesorul Vlase le acordă zece minute, dar băieții — în frunte cu Kicsid și Gațu — cer 15!

Pînă la urmă, cele 15 minute s-au transformat în 20 și în momentul cînd părăseam sala băieții tocmai se rugau de antrenori să-i mai lase un pic! Era vorba doar de o dispoziție de moment, sau de rîvna, pasiunea și seriozitatea handbaliștilor noștri înaintea marilor confruntări internaționale? Noi înclinăm spre a doua alternativă...

Horia ALEXANDRESCU

DE ASTĂZI, ELEVII DIN NOU ÎN BĂNCI

O PREGĂTIRE FIZICĂ TEMEINICĂ — NOTE MARI LA NORMELE DE CONTROL!

● O temă de actualitate (și de meditație) acum, la reînceperea cursurilor ● Sarcini și responsabilități sporite pentru profesorii de educație fizică ● Mai mult și mai bine! — acesta este cuvîntul de ordine în spiritul Documentelor de partid

De azi, școlile își redeschid porțile. Începe un nou trimestru de activitate, pe care toată lumea din perimetrul învățămîntului — elevii, dar și profesorii — și-l dorește cît mai bogat în roade.

Pentru cadrele didactice de educație fizică, cel de-al doilea trimestru al anului școlar va prilejui continuarea aplicării noilor instrucțiuni ale Ministerului Educației și Învățămîntului, într-un mod și mai convingător. Fiindcă acum lucrurile sînt foarte clare, profesorii de specialitate au avut timp — din noiembrie, de la publicarea instrucțiunilor — să reflecteze asupra modalităților de transpunere în viață, să le experimenteze în cursul primului trimestru. A apărut limpede faptul că **acolo unde profesorii de educație fizică s-au preocupat în principal de sporirea potențialului fizic al elevilor problema trecerii normelor la nivelul notelor 9 și 10 n-a mai constituit o... problemă.**

Cîteva sondaje efectuate la finele trimestrului I școlar confirmă aprecierea de mai sus. În județul Timiș, spre exemplu, notele de la 8 în sus au predominat, acolo unde lecțiile de educație fizică au fost orientate către o bună pregătire fizică a elevilor. Proporția de aproape 80 la sută de elevi cu note mari atestă această preocupare. Proporții remarcabile de note peste 8, la trecerea normelor de control în trimestrul I, sînt de consemnat și în alte județe — Brașov, Prahova, Mureș, Constanța (municipiul) ș.a.

Credem cu toată convingerea în reușita experimentării instrucțiunilor M.E.I. în primul rînd datorită capacității și pasiunii profesorilor de educație fizică și apoi deoarece în materializarea lor nu sînt necesare „condiții speciale". Orice cadru didactic de specialitate poate găsi soluții pentru a face lecții atractive, în primul rînd în curțile școlilor, pe zăpadă (meteorologii ne transmit vești încurajatoare: abia de acum iarna promite să se instaleze pe meleagurile noastre), alternînd temele din programă cu scurte alergări de cros ș.a.m.d. Insistăm asupra acestui aspect. Fiindcă stă în capacitatea profesorului să sporească continuu potențialul fizic al elevilor, la lecțiile de educație fizică și prin activități din afara orelor de clasă, astfel ca marea majoritate a acestora să fie în măsură să-și treacă normele cu note maxime!

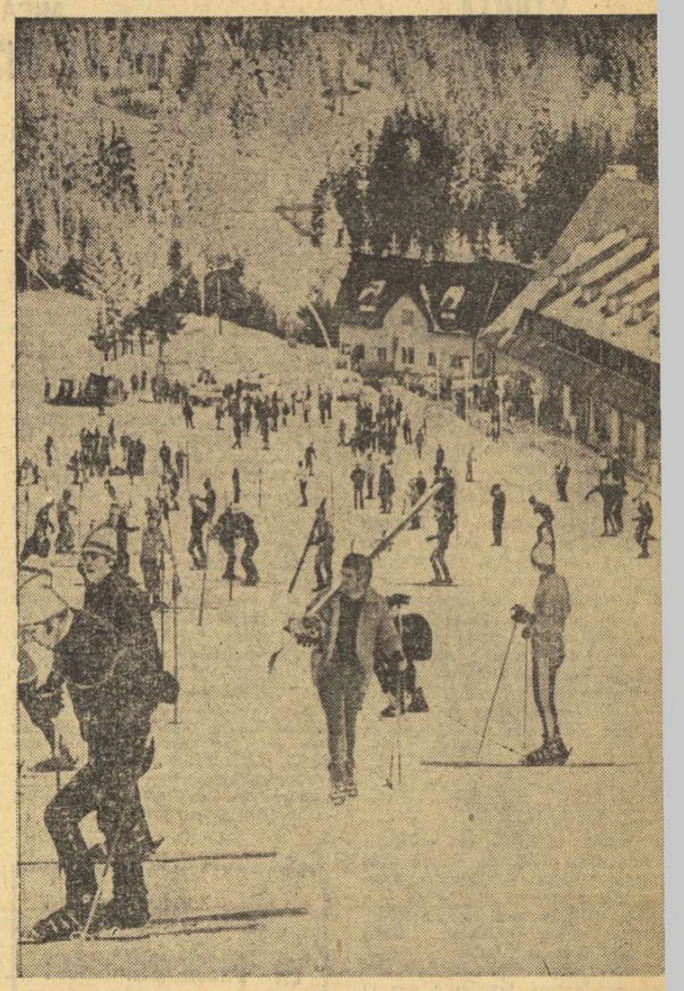

Elevi din școlile de toate gradele au populat din plin pîrtiile Bucegilor în zilele vacanței de iarnă. Un aspect de pe Clăbucet, cel mai important centru al vacanței din zona Văii Prahovei... Foto: Dragoș NEAGU

În pagina a 2-a, rubrica noastră **ȘCOALA ȘI SPORTUL**

REDUCEREA NUMĂRULUI DE ECHIPE LA C.E. DE VOLEI ÎN DEZBATEREA CONFEDERAȚIEI EUROPENE

— Scurt dialog cu tov. Petre Dumitrescu, președintele F. R. V. —

Comitetul director al Confederației europene de volei a avut, la sfîrșitul săptămînii trecute, la Paris, o întîlnire în cadrul căreia au fost luate în discuție o serie de probleme privind, îndeosebi, competițiile cu caracter continental. La lucrări a fost prezent și președintele F. R. Volei, tov. PETRE DUMITRESCU, vicepreședinte al Confederației europene, căruia i-am solicitat, la înapoiere, cîteva detalii.

— Care au fost principalele chestiuni dezbătute în cadrul reuniunii?

— În primul rînd, noile regulamente ale campionatelor continentale de seniori și juniori, programate anul viitor. Apoi probleme legate de desfășurarea cupelor europene, de înființarea unui „turneu al speranțelor" la scară continentală, după modelul „Cupei Prietenia", de participarea voleiului la J.O., precum și propunerea organizării unor stagii tehnice în diverse țări.

— La ce concluzii s-a ajuns în legătură cu reducerea numărului de echipe la viitoarea ediție a C.E.?

— Majoritatea membrilor Comitetului Director au susținut ideea organizării unor grupe preliminare, de calificare pentru C.E., urmînd ca în Iugoslavia să se desfășoare doar turneele finale cu 12 echipe masculine și tot atîtea feminine. Grupele preliminare vor avea loc în țări dinainte desemnate. De asemenea, în legătură cu „europenele" de juniori din 1975, federația din R.F.G. (organizatoarea competiției) a propus același număr de echipe. Conform proiectului de regulament, se pot considera calificate din oficiu doar echipele țării gazdă și campioanele europene (la băieți și fete). Celelalte 10 urmează să-și cîștige dreptul de participare în urma a 5 turnee de calificare. Toate aceste măsuri sînt în stadiul de proiect și urmează a fi ratificate la următoarea ședință a Comitetului Director.

— Cum apreciați ideea reducerii numărului de echipe la campionatele Europei?

— Concepția cu 12 echipe nu este rea și avantajează mult pe organizatori, dar frustrează de prezență la reuniunea finală a C.E. o serie de reprezentative mai slab cotate pe scara valorilor.

— S-a luat vreo hotărîre în legătură cu celelalte probleme discutate în cadrul Comitetului Director?

— Au fost stabilite cîteva orașe care urmează să găzduiască turneele semifinale și finale ale cupelor europene. În legătură cu celelalte propuneri, nu s-au luat hotăriri definitive. Turneul speranțelor, rezervat sportivilor sub 17 ani, va fi repus în discuție în 1975, după consultarea tuturor federațiilor, ca și propunerea înființării „stagiilor tehnice", care ar consta într-o instruire de o săptămînă, în diverse țări (pe rînd), a cîte 8 tehnicieni din fiecare țară europeană, a 8 arbitri și a cîte 4 echipe masculine și feminine de juniori, cu care să se țină lecții teoretice și practice, să se facă anumite corectări metodice etc. Comitetul Director a convenit, cu acest prilej, să susțină pe lîngă C.I.O. ideea măririi numărului de echipe masculine (de la 10 la 12) la J.O. de la Montreal...

„CUPA SPERANȚELOR" LA SCHI S-A ÎNCHEIAT CU UN DEPLIN SUCCES

SINAIA, (prin telefon). Duminică, pe pîrtia amenajată în vecinătatea cabanei Vîrful cu Dor (Valea Scîndurarilor) s-au desfășurat întrecerile de schi alpin din cadrul **„Cupei speranțelor"**, etapa I, rezervată concurenților copii, băieți și fete. La start au fost prezenți 102 sportivi, iar concursul s-a desfășurat într-o singură manșă. Cu acest prilej, schimbul de mîine al schiului nostru alpin a demonstrat, o dată în plus, că are deosebite posibilități de progres. Mulți dintre cei prezenți pe pîrtie au demonstrat calități deosebite din punct de vedere fizic și tehnic. Mai mult, am putut trage concluzia că în unele unități de ridicare și șlefuire a talentelor din sportul lunecării pe zăpadă se desfășoară o muncă susținută, bine organizată și orientată științific de către cadrele de specialitate. Pot fi trecute la acest capitol **centrele Izvor și Furnica din Sinaia, Școala sportivă Petroșani, L.E.S. Predeal.**

Iată primii trei clasați în **„Cupa speranțelor", etapa I: CAT. I, FETE: 1. Corina Covaci (Șc. sp. București)** 28,5, 2. Lăcrămioara Iordache (Centrul Izvor Sinaia) 51,7, 3. Patricia Cristea (Centrul Izvor Sinaia) 58,9; **BĂIEȚI: 1. Fl. Voinea (Centrul Furnica Sinaia)** 26,0, 2. Gh. Mathe (C. S. Petroșani) 28,3, 3. E. Marton (Șc. sp. Miercurea Ciuc) 31,1; **CATEGORIA A II-A, FETE: 1. Corina Pop (Șc. sp. Petroșani)** 26,7, 2. Ioana Vladislav (Șc. sp. Petroșani) 27,5, 3. Monica Nemeș (Șc. sp. Sf. Gheorghe) 30,3; **BĂIEȚI: 1. C. Bucur (Centrul Furnica Sinaia)** 21,6, 2. S. Băzărea (L.E.S. Predeal) 23,4, 3. E. Safta (Șc. sp. Petroșani) 25,6; **CATEGORIA A III-A, FETE: 1. Arlette Ereția (Șc. sp. Brașov)** 23,6, 2. Mariana Axinte (L.E.S. Predeal) 26,4, 3. Camelia Ungureanu (Centrul Izvor Sinaia) 29,2; **BĂIEȚI: 1. L. Frățilă (L.E.S. Predeal)** 22,5, 2. G. Rădulescu (Șc. sp. Brașov) 23,0, 3—4. Fr. Nemeș (Șc. sp. Petroșani) și C. Voiculescu (Centrul Furnica Sinaia) 24,0.

Gheorghe IRIMINOIU

„CUPA DINAMO BRAȘOV" LA PATINAJ VITEZĂ

În cadrul manifestărilor sportive prilejuite de cea de a 25-a sa aniversare, clubul Dinamo Brașov organizează în zilele de 12 și 13 ianuarie un concurs de patinaj viteză, deschis juniorilor și seniorilor. Întrecerile vor avea loc pe pista naturală a lacului Ciucaș din Tușnad. În program figurează probele de 500, 1000 și 10 000 m. Și-au anunțat participarea alergători de la secțiile de performanță din București, Cluj, Sibiu, Miercurea Ciuc, Tg. Mureș, Brașov și Tușnad.

Secțiile menționate pot participa și cu fete, însă ele vor figura pe foile de arbitraj în afară de concurs.

Viața sportivă a orașelor

ATLETISMUL ȘI ÎNOTUL ÎN PRIM-PLANUL ACTIVITĂȚII SPORTIVE DIN REȘIȚA

● Tradiție continuă în domeniul boxului și luptelor ● În centrul atenției — „schimbul de mîine" ● Localnicii iubesc mișcarea în aer liber

În vatra Reșiței, unde focul arde necontenit, documentele atestă primele manifestații sportive — demonstrații de gimnastică — în jurul anului 1860. Tradițiile s-au consolidat și dezvoltat foarte mult în anii socialismului, astfel că educația fizică și sportul au devenit nelipsite din viața cotidiană a oțelarilor.

Călăuziți de indicațiile cuprinse în Hotărîrea Plenarei C.C. al P.C.R. cu privire la dezvoltarea continuă a educației fizice și sportului, toți antrenorii, tehnicienii și activiștii sportivi au dovedit preocupări majore pentru angrenarea întregului tineret, a populației în practicarea sistematică a exercițiilor fizice și sportului. Au fost alese cele mai simple și accesibile forme de activități în aer liber, cu precădere turismul de masă, favorizat și de excepționalele împrejurimi ale orașului.

Cît privește sportul de performanță, accentul s-a pus pe dezvoltarea disciplinelor cu o pondere însemnată în programul Jocurilor Olimpice, cum sînt atletismul și înotul (Gh. Megelea — vicecampion de juniori al continentului la aruncarea suliței și D. Wetterneck — multiplu campion și recordman național și balcanic la înot sînt valori sigure pentru Montreal), și, în același timp, pe încurajarea acelor sporturi (box, lupte, popice, handbal) în care există frumoase tradiții și s-au obținut cu regularitate succese apreciabile. Cîțiva dintre cei mai talentați boxeri și luptători au, de asemenea, șanse de a fi prezenți la Olimpiada din 1976.

La Reșița, viața sportivă pulsează continuu, într-un ritm crescînd. Sînt valorificate idei moderne, eficiente, se fac tot timpul introspecții în deosebit de valorosul material uman existent, în căutare de noi campioni și recordmani. Sînt analizate actualele coordonate și se trasează limite noi. Să pătrundem, așadar, puțin în marea familie a sportului de pe malurile Birzavei.

PISCINA — LOCUL DE UNDE S-AU LANSAT NUMEROȘI CAMPIONI ȘI RECORDMANI

...Sînt ultimele ceasuri ale anului '73. Asistăm la o festivitate emoționantă sub cupola piscinei reșițene, prilejuită de împlinirea a 15 ani de la inaugurarea acestui edificiu al sportului și sănătății, unde au crescut și s-au maturizat cîțiva dintre cei mai străluciți reprezentanți ai înotului românesc. Sînt recompensate meritele unor activiști, de numele cărora este legată existența bazinului; sînt recunoscute și apreciate meritele antrenorului **Ioan Schuster**, cel care a pus bazele școlii de înot reșițene, îndrumînd pe căile performanței numeroși campioni și recordmani.

În urmă cu cîțiva ani, nu prea mulți, Reșița însemna pilonul de bază al natației românești. **Herman Schier, Nicolae Tat, Zeno Giurasa, Mircea Hohoiu, Eugen Almer** și mai recent **Dietmar Wetterneck** sînt numai cîțiva dintre cei care au obținut zeci de titluri de campioni și recorduri republicane pentru Școala sportivă din localitate. Și astăzi bazinul cel mai rapid din țară oferă condiții de antrenament mulțumitoare unui număr de 200 de tineri înotători de toate vîrstele, de la 6 la 18 ani.

Alături de **Wetterneck**, poate cel mai complet și mai valoros înotător al României la această oră, se pregătesc alți viitori performeri.

SULIȚAȘII REȘIȚENI DEȚIN TOATE RECORDURILE ȚĂRII

O divizie școlară cu un program de 14 probe, aproape 50 de competiții locale minuțios organizate de comisia județeană de specialitate (președinte — **D. Sgăvirdia**, cunoscut săritor în înălțime al anilor '30—'40) — iată filiera prin care trec sezon de sezon tinerii atleți reșițeni ce se pregătesc pentru adevăratele performanțe la Școala sportivă sau la Clubul sportiv muncitoresc.

Atletismul reșițean are baze solide, predominantă fiind ideea angrenării în practicarea sa regulată a unui număr cît mai mare de școlari. Posibilități sporite, așadar, pentru antrenorul **Daniel Maier** și colaboratorii săi pentru a găsi mai ușor elemente cu aptitudini și evidente calități. Ne-o confirmă faptul că, din acest colț al țării, aproape an de an vin veritabili performeri ce îmbogățesc loturile reprezentative: în 1970 **Ion Glavă** și **Sorin Păsulă** au fost campioni balcanici de juniori, iar în 1973

Adrian VASILIU

(Continuare în pag. a 2-a)

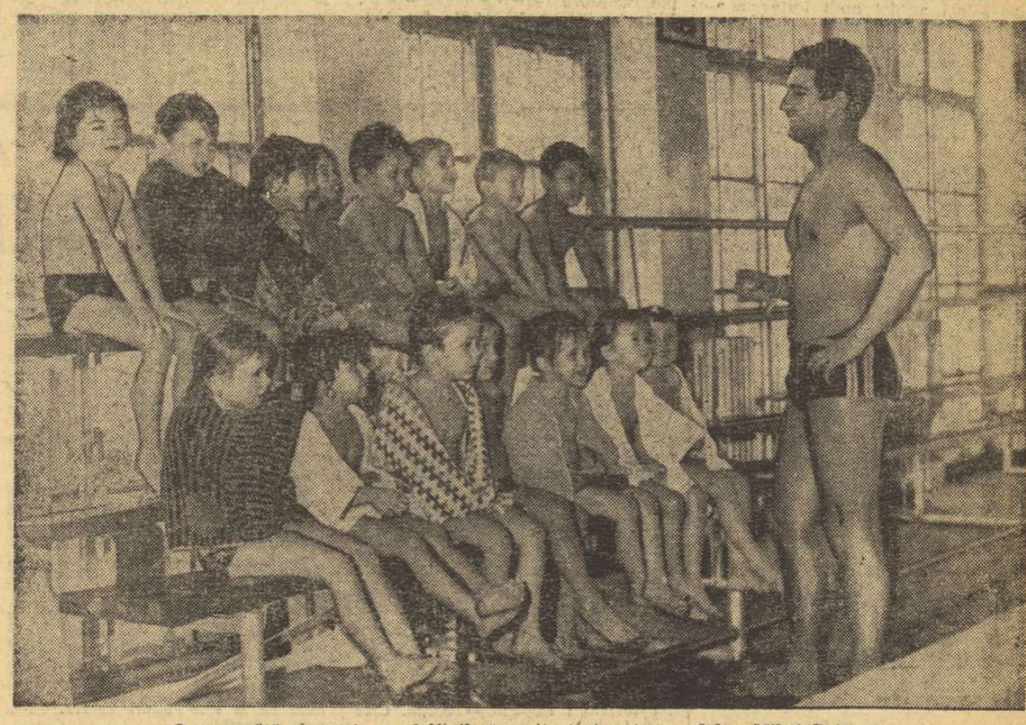

O proaspătă promoție a „delfinilor" reșițeni și antrenorul lor, Mihai Potoceanu

ȘCOALA ȘI SPORTUL

ȘTIINȚA MÎNECIU-UNGURENI UN DECENIU DE ACTIVITATE A ELEVILOR SPORTIVI DE LA LICEUL TEORETIC

Există în comuna **Mineciu—Ungureni** din județul Prahova (așezare de munte, la poalele Ciucașului) o asociație sportivă, **Știința**, a Liceului teoretic, care luna aceasta va împlini 10 ani de existență.

Se încheie, așadar, un deceniu rodnic de activitate, în care elevii sportivi din comună, iubitorii tenisului de masă în speță, au ajuns să fie cunoscuți nu numai între hotarele județului, ci în întreaga țară. Realmente, prin propășirea tenisului de masă, reprezentanții Științei Mineciu—Ungureni au ajuns campioni ai Prahovei în concursurile pentru copii și juniori, au luat parte, în ultimii ani, la toate finalele campionatelor republicane ale speranțelor, desfășurate fie la Iași sau la Brăila, la Galați sau la București, la Tg. Mureș sau la Buzău, la Cluj sau la Craiova, la Pitești sau la Hunedoara. Exponenți de frunte ai Științei Mineciu—Ungureni: **Dragoș Paraschivescu** din clasa a XII-a, **Emil Ionescu** (clasa a XI-a), **Maria Chiriac** și **Angela Savu** (ambele în clasa a VII-a).

Pentru asigurarea activității secției, conducerea liceului a pus la dispoziția asociației sportive sala de gimnastică și „jocuri", precum și patru mese de tenis. Folosirea în comun a sălii de către catedra de educație fizică și antrenorul de tenis de masă, George Ionescu, nu creează nici un fel de impediment, colaborarea lor vizînd aducerea reprezentanților liceului în prim-plan, în activitatea sportivă, cît mai sus pe scara măiestriei. Este o colaborare pe care am dori s-o remarcăm și în alte colective școlare, în care activitatea sportivă de masă ar trebui să o prefațeze pe cea de performanță.

Secretarul general al federației de tenis de masă, **Sever Dăneț**, prezent în mai multe rînduri la Mineciu—Ungureni, a ținut să ne precizeze că acolo, într-o comună mărginașă a Prahovei, performanța la nivelul școlii tinde să atingă parametri dintre cei mai înalți. Ca unul din principalele obiective — a ținut să completeze tovarășul Dăneț — se înscrie și divizia de copii și juniori, inițiată anul acesta, modalitate de a-i aduce pe elevii din Mineciu—Ungureni între cele 10 echipe din țară care vor activa în această formă competițională a speranțelor.

Obiectivul promite să se realizeze, dat fiind faptul că jucătorii de tenis de masă din această comună participă, pentru calificare, într-o zonă în care — împreună cu elevii din Buzău — au toate șansele să ajungă în divizie...

MICĂ RETROSPECTIVĂ DE VACANȚĂ

ACOLO UNDE INTENȚIILE AU DEVENIT ÎMPLINIRI...

● **Liceul nr. 4 din Timișoara...** **Prof. Constantin Popa,** directorul liceului, colectivul cadrelor didactice de specialitate țin să releve eficiența activității din taberele sportive ale vacanței, cele de la **Herculane, Cheia** și **Muntele Roșu.** Adică acolo unde au lucrat, într-un regim de odihnă activă, primii 10 elevi ai liceului timișorean, specializați în atletism, gimnastică, fotbal și handbal. Alți elevi au luat parte la tabăra organizată chiar în orașul de pe Bega, cu participarea în exclusivitate a handbaliștilor ce se pregătesc pentru primele competiții ale lui 1974. În același timp, majoritatea elevilor a frecventat clubul liceului, cu activități de patinaj, tenis de masă, șah și gimnastică.

● **Liceul nr. 2 din Iași...** Vacanța de iarnă a coincis — și aici — cu reușite activități. Un număr de 24 de atleți și atlete au participat la tabăra sportivă de la **Slănicul Moldovei,** alți 9 la cea de la **Predeal.** Cei mai buni handbaliști ai liceului au făcut popas, de asemenea, la Slănicul Moldovei, unde au lucrat zilnic cîte 4 ore. Alți 70 de handbaliști au rămas în Iași pentru preparative în vederea competițiilor de juniori din luna ianuarie. Directorul liceului, **prof. Constantin Bordeianu,** se declară satisfăcut de felul cum au muncit elevii în vacanță, perioadă de odihnă, de recuperare a eforturilor, dar și de acumulări în vederea programului competițional pe 1974.

● **Liceul nr. 35 din București...** Programul de vacanță a cuprins, printre altele, și cîteva popasuri în tabere, pentru reprezentanții tuturor secțiilor. Baschetbaliștii — la **Piatra Arsă** și în stațiunea maritimă **Neptun.** Atleții la **Slănicul Moldovei** și **Predeal.** Gimnaștii la **Muntele Roșu.**

Taberelor de perfecționare sportivă organizate de Ministerul Educației și Învățămîntului le-au fost asociate și cele ale federațiilor de specialitate, în care elevii de la „35" au semnat, de asemenea, o prezență notabilă.

● **Școala sportivă nr. 2** din Capitală.... Cuvîntul de ordine al colectivului de profesori de aici (responsabil, **Constantin Popescu,** antrenor emerit) a fost: **„Elevii și profesorii noștri nu vor avea vacanță!".** Aceasta a însemnat o activitate susținută de pregătire și competițională, în perioada 20 decembrie—10 ianuarie. Pe de o parte, în cadrul taberelor organizate de Ministerul Educației și Învățămîntului **la Lacul Roșu** (gimnastica), **Balvanyos** (caiacul), **Sinaia** și **Sf. Gheorghe** (jocurile sportive și unele discipline individuale — judo, tenis de masă), pe de altă parte sub forma antrenamentelor desfășurate acasă, pe toate bazele sportive pe care elevii de la S.S.2 au putut avea acces. Intenția colectivului — ca cel puțin o treime dintre elevi, cei mai apropiați de pragul consacrării, să nu își întrerupă preparativele în vederea întrecerilor din primul trimestru al anului în care vor fi angajați — poate fi apreciată ca o împlinire...

Rubrică redactată de **Tiberiu STAMA**

PRIMII SPORTIVI AI JUDEȚELOR ÎN ANUL 1973

BOTOȘANI: **Aurel Bălan** (C. S. Botoșani)	— lupte greco-romane
BUZĂU: **Valerian Constantinescu** (Chimia Buzău)	— rachetomodelism
CLUJ: **Vasile Bogdan** (Universitatea Cluj)	— atletism
DÎMBOVIȚA: **Radu Ion** (Astronautica Tîrgoviște)	— rachetomodelism
GALAȚI: **Mircea Tone** (B. C. Galați)	— box
GORJ: **Paul Filipescu** (I.T.A. Tg. Jiu)	— motociclism
IAȘI: **Dan Irimiciuc** (Politehnica Iași)	— scrimă
MARAMUREȘ: **Iuliana Simonfi** (C.S. Baia Mare)	— gimnastică
MEHEDINȚI: **Dumitru Căpățînă** (Metalul Drobeta Tr. Severin)	— box
MUREȘ: **Ladislau Simon** (Mureșul Tg. Mureș)	— lupte libere
NEAMȚ: **Viorica Neagu** (Clubul Atletic Roman)	— atletism
SATU MARE: **Petre Kuki** (C.S. Satu Mare)	— scrimă
SĂLAJ: **Ștefan Olah** (Radio-clubul Șimleul Silvaniei).	— radioamatorism
SIBIU: **Ion Ganea** (C.S.M. Sibiu)	— sărituri în apă
SUCEAVA: **Constantin Grigoraș** (C.S.M. Suceava)	— atletism
TIMIȘ: **Maria Micșa** (C.F.R. Timișoara)	— canotaj
VASLUI: **Marin Rainea** (Rulmentul Bîrlad)	— rugby
VÎLCEA: **Adrian Marinescu** (Liceul cu program de educație fizică Rm. Vîlcea)	— atletism

„CUPA TINERETULUI" LA DIMENSIUNI MULT MAI SPECTACULOASE...

Startul în trimestrul II trebuie să însemne — pentru elevi — o participare cît mai largă la întrecerile din „Cupa tineretului", competiție ce li se adresează și lor. E drept, unele inițiative pentru impulsionarea întrecerilor au fost semnalate în diverse localități și județe, în perioada vacanței de iarnă. Totuși, față de caracterul acestei competiții, se face simțită nevoia unei participări și mai însuflețite a tineretului, nu numai la concursurile de șah și tenis de masă, ci — fiind vorba de ediția de iarnă a întrecerii — de cît mai multe acțiuni în aer liber. Adică — săniuș, patinaj și schi.

La reușita întrecerilor, profesorii de educație fizică, ca principali organizatori și îndrumători, trebuie să se bucure mai mult de sprijinul consiliilor asociațiilor sportive din școli (în ultimă instanță, al organizațiilor U.T.C.), mai ales în privința mobilizării elevilor, pe clase și ani de studii sau, eventual, după alte criterii, în funcție de profilul unității de învățămînt.

Așadar, cît mai mulți elevi și eleve la startul ediției de iarnă a „Cupei tineretului", o dată cu reluarea cursurilor...

ÎN VEDEREA ÎMBUNĂTĂȚIRII PERFORMANȚELOR PATINATORILOR DE VITEZĂ

Baza sportivă de la Tușnad trebuie întreținută corespunzător

Ca și în anii trecuți, vremea a fost... îngăduitoare cu patinatorii de viteză. Astfel, încă de la începutul lunii decembrie, condițiile meteorologice au fost favorabile, lacurile din unele centre de performanță înghețînd „tun". Bucuria sportivilor și antrenorilor a fost amplificată de faptul că pista naturală a lacului Ciucaș din Tușnad, care găzduiește de regulă marile competiții republicane, a fost adusă la dimensiuni olimpice, ceea ce va permite, după o întrerupere de mulți ani, omologarea eventualelor recorduri naționale stabilite în țară.

Toate ar fi fost bune și la locul lor, dacă ar fi existat o preocupare sporită din partea tuturor factorilor interesați în întreținerea și conservarea gheții de pe lacul Ciucaș. Curățirea și pregătirea pistei cu ustensile manuale sînt operații extrem de anevoioase și, oricît se vor strădui oamenii administrației stațiunii, ei nu vor da rezultatele dorite, gheața rămînînd la un nivel calitativ inferior, cu asperități care frînează alunecarea lungă a patinatorilor. Singura soluție salvatoare înaintea finalei campionatelor republicane și a „Cupei României", competiții menite să aducă față-n față pe cei mai buni viteziști de toate categoriile, era transferarea de la Miercurea Ciuc a unui utilaj mecanic de pregătire a gheții (un tractor adaptat pentru o astfel de operație). Din păcate, se pare că această problemă nu se va rezolva în favoarea patinatorilor și, în consecință, este greu de presupus că se vor îmbunătăți performanțele, mai cu seamă că o serie de seniori și juniori care au efectuat turnee de pregătire în Ungaria și Polonia s-au reîntors pe o pistă necorespunzătoare, din cauza căreia toate acumulările înregistrate au fost anihilate. De altfel, disputele „Cupei Mureșul" și „Cupei speranțelor" au confirmat spusele noastre, cifrele cronometrelor fiind rareori de natură să-i bucure pe alergători și antrenori. Să sperăm, însă, că administrația stațiunii, venind în întîmpinarea doleanțelor cluburilor și asociațiilor, va asigura condiții mai bune de concurs, luînd din timp măsurile cuvenite pentru mărirea coeficientului de alunecare a gheții. În această privință, va trebui să-și aducă aportul și comisia de specialitate a C.J.E.F.S. Harghita, prezența ei simțindu-se destul de anemic în organizarea primelor concursuri ale sezonului. Ca atare, unele litigii survenite între administrația stațiunii și diferitele „echipe" de viteziști aflate la Tușnad au fost soluționate cu greutate.

Veteranul patinajului de viteză, ing. Dan Lăzărescu *(S. C. Miercurea Ciuc) se va număra și în acest sezon printre favoriții probelor de seniori. El se antrenează pe gheață și pe... uscat cu o conștiinciozitate demnă de urmat de către mai tinerii lui parteneri de concurs.*

Foto: N. DRAGOȘ

Nu putem încheia, fără a aminti, măcar în treacăt, de două probleme care, rezolvate, vor avea darul să contribuie la desfășurarea ireproșabilă a viitoarelor întreceri. Este vorba de absența numerelor de concurs, ceea ce a pus în derută pe oficiali, aceștia neputînd să recunoască pe unii patinatori aflați în cursă, și de procurarea unui pistol de start, atît de necesar în probele scurte, unde contează chiar și o sutime de secundă. Plecarea dată cu fanionul poate produce, oricît de atenți ar fi cronometrorii, unele erori.

Traian IOANIȚESCU

ATLETISMUL ȘI ÎNOTUL ÎN PRIM-PLANUL ACTIVITĂȚII SPORTIVE DIN REȘIȚA

SULIȚAȘII REȘIȚENI DEȚIN TOATE RECORDURILE ȚĂRII

(Urmare din pag 1)

Gheorghe Megelea a cucerit medalia de argint la aruncarea suliței în cadrul „europenelor" de juniori.

Deosebit de sugestiv ni se pare faptul că, la această oră, sulițașii reșițeni dețin toate recordurile țării: **Gh. Megelea** cu 82,26 m (aproape 6 metri mai mult ca în 1972) la seniori și juniori și mai tînărul său coechipier **Ion Matei** cu 61,50 m la juniori II. Tot la **școala suliței de pe malurile Bîrzavei** a crescut și juniorul **Sorin Pescariu,** care promite mult. Dar asemenea elemente talentate mai există în localitate. Tinerii iubesc cu adevărat sportul olimpic nr. 1, iar diriguitorii săi folosesc acțiuni și metode propagandistice dintre cele mai variate pentru a-i atrage pe stadion. Una dintre acestea o constituie și **„Memorialul Zeno Dragomir"** (aflat la a 5-a ediție), care reunește în fiecare an sportivi de renume pe plan internațional. Nu e mai puțin adevărat, însă, că rezultatele ar putea fi superioare dacă toate cadrele de specialitate ar colabora în permanență, ajungînd să lucreze pe grupe de probe — cerință de bază a antrenamentului modern. Și, în această direcție, o primă măsură organizatorică este pe cale de a fi concretizată: **începînd din anul 1974, atleții reșițeni vor activa în cadrul unui club de specialitate, unde vor avea condiții de pregătire superioare.**

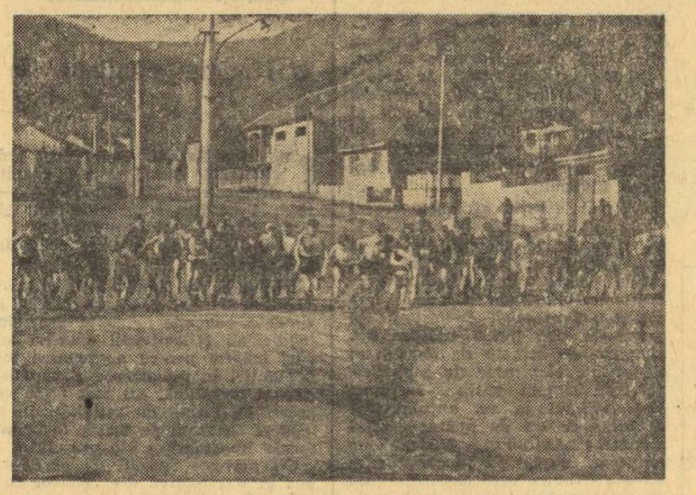

În fiecare săptămînă, alergare în teren variat. Aspect de la unul din obișnuitele crosuri școlare reșițene

TRADIȚII VECHI, TRADIȚII NOI

La vatra Reșiței au crescut dintotdeauna tineri vînjoși, curajoși, care au îndrăgit sporturile celor puternici. Și dacă vom răscoli puțin filele îngălbenite de vreme, ne vom reaminti cu plăcere de mari campioni care, plecînd de pe aceste meleaguri, au reprezentat cu cinste culorile țării: **Gh. Toth, P. Pop, Gh. Fiat, V. Secoșan, C. Ciucă** pe ringul de box, sau **I. Alionescu, C. Turturea, S. Bolocan, S. Popescu** pe salteaua de lupte.

Și astăzi, cine colindă sălile de antrenament ale C.S.M.-ului sau ale Școlii sportive poate afla tineri cu reale perspective care bat la poarta consacrării. Se pregătesc zilnic, după orele de școală sau de producție, sub îndrumarea unor antrenori harnici și pricepuți ca **N. Giurgiu, Fr. Kotzur, I. Ionescu** (lupte) sau **N. Brînzeanu, A. Gherghina, G. Toth** (box). Iar rezultatele bune — în fiecare an mai multe titluri de campioni, în special la juniori — vin să confirme munca de bună calitate ce se depune aici.

Succesele boxerilor și luptătorilor mai au însă și alte explicații. Tehnicienii nu se mulțumesc doar cu cei ce se prezintă la sală; ei răscolesc continuu școlile (cea profesională a I.C.M.R.-ului este o adevărată pepinieră), organizează gale săptămînale și își deplasează periodic pe cei mai buni elevi în întreg județul pentru reuniuni demonstrative. Cu asemenea prilejuri s-au afirmat tineri boxeri ca **V. Luxemburger, I. Sala, Z. Pricoche,** sau luptători ca **N. Roșca, I. Ene, C. Lucacela, I. Rogojan, P. Uichiță,** unii aflați deja în vederile selecționerilor pentru J.O. de la Montreal. Și mai există o garanție că la aceste discipline sportive reșițenii merg pe drumul cel bun: **nici un rabat față de cazurile de indisciplină sau abaterile de la etica sportivă.** Antrenorii lui **Pavel Nedelcea,** de pildă, cel mai bun boxer al orașului la această oră, au renunțat deocamdată la serviciile fostului campion pînă cînd acesta nu va renunța, la rîndul lui, la... orele întregi pierdute prin cafenele și restaurante.

FIECARE ELEV PE TERENUL DE SPORT

„Fiecare școlar, un element activ pe terenul de sport" — iată spre ce tind cei din orașul de pe malurile Bîrzavei. Deviza îi însuflețește pur și simplu pe toți profesorii de educație fizică, tehnicienii, activiștii U.T.C. sau cei ai Organizației Pionierilor din oraș, care dedică rezolvării acestei probleme o parte efectivă a preocupărilor cotidiene.

Această nobilă idee, inspirată din Hotărîrile de partid, este îmbrățișată plenar, la Reșița, de toți cei cărora le este încredințată misiunea de educator.

Formele de atragere deplină a elevilor spre practicarea exercițiului fizic și sportului sînt multiple în acest oraș. În enumerarea lor vom porni de la gimnastica de înviorare în școli și internate, moment indispensabil în activitatea cotidiană a fiecărui școlar. Vom trece apoi la crosurile săptămînale, pentru fiecare categorie de vîrstă, a căror organizare revine prin rotație tuturor unităților din oraș. Premii și diplome răsplătesc întotdeauna pe cei mai buni.

Campionatele școlare la atletism, handbal și fotbal au devenit tradiționale și stîrnesc în fiecare sezon o adevărată emulație. Ca de altfel și cîteva competiții mult îndrăgite de elevi: **„Paleta de argint", „Cupa școlii fruntașe"** (cu întreceri la atletism, handbal, volei și fotbal) etc. În fine, să amintim și de imaginea obișnuită de la fiecare sfîrșit de săptămînă: clase sau școli întregi iau drumul împrejurimilor, petrecînd cîteva ore minunate în mijlocul frumuseților naturii, adesea pe terenuri special amenajate pentru diferite activități sportive.

E lesne de închipuit ce posibilități de selecție pentru sportul de performanță oferă un asemenea cîmp fertil. Existența unicei Școli sportive, ca treaptă superioară de organizare a activității, începe să fie depășită, posibilitățile ei de cuprindere a tuturor celor ce visează la gloria sportivă fiind limitate. Ca urmare, pe lîngă diferite școli, au fost create clase speciale pentru gimnaști și schiori. Iar în următorul an școlar se preconizează extinderea acestor forme și la alte discipline.

Sportivii reșițeni au obținut în anul 1973:

— o medalie de argint la C.E. de atletism (juniori)

— 3 medalii de aur și două de argint la Jocurile Balcanice

— 35 de titluri de campioni ai României

— un record european de juniori la atletism

— 28 recorduri naționale la atletism și înot

ORE RECONFORTANTE ÎN MIJLOCUL NATURII

Unde ne petrecem acest sfîrșit de săptămînă? Este întrebarea ce revine aproape automat în familiile locuitorilor „cetății de foc", care simt nevoia de a schimba săptămînal aerul orașului cu ozonul înălțimilor care-l împrejmuiesc. Punctele care îi atrag sînt multiple și efortul fizic, indiferent de parcurs, se dovedește reconfortant pentru fiecare, de la mic la mare.

Semenicul (peste 1 400 m altitudine), către care telefericul îi poartă de la Văliug în numai 30 de minute, le oferă pante de schi și terenuri multiple de sport. Prezența numeroaselor tabere de pregătire pentru sportivi face adesea, mai ales în timpul iernii, aproape insuficiente condițiile de cazare (doar 300 de locuri), dar noile complexuri hoteliere aflate într-un stadiu de construcție avansat vor rezolva în parte această problemă într-un viitor foarte apropiat.

La Rîul Alb, o renumită tabără de pionieri amenajată în autobuze vechi, transformate în dormitoare, sală de mese și club, îi întîmpină pe cei mai tineri excursioniști. Îndeosebi vara, ei au la dispoziție două bazine de înot, o pistă de karting, terenuri de handbal, volei, fotbal, ce sînt luate pur și simplu cu asalt.

Alții preferă lacul de acumulare de la Văliug, împînzit de felurite ambarcații atunci cînd timpul o permite, pantele mai line de la Crivaia, sau Șura ortacilor de la Barajul Secu. Turiștii sînt atrași ca de un magnet spre frumusețile de la Cheile Nerei sau Peștera Comarnic.

OBIECTIVUL REPREZENTATIVEI FEMININE DE POPICE [AL 5-lea TITLU DE CAMPIOANĂ MONDIALĂ] CERE O MUNCĂ INTENSĂ!

Unul din principalele obiective pe 1974 al Federației române de popice îl constituie menținerea reprezentativei feminine în fruntea ierarhiei mondiale, prin cucerirea pentru a cincea oară consecutiv a titlului de campioană a lumii. Este un obiectiv foarte important, a cărui îndeplinire necesită din partea tuturor factorilor o muncă temeinică, începînd cu forul conducător al acestui sport și continuînd cu jucătoarele care au fost, recent, selecționate într-un lot lărgit. Reprezentativa noastră va avea o misiune dificilă la C.M. '74 (în luna mai, la Eppenheim — R. F. Germania), pe de o parte, deoarece va alinia un lot mult întinerit, aproape jumătate dintre jucătoare urmînd a fi debutante la C.M., iar pe de altă parte pentru că are de înfruntat selecționate care în ultimul timp au progresat enorm, cum sînt cele ale R. F. Germania, R. D. Germane, Ungariei și Iugoslaviei. Sperăm, însă, că sportivele noastre se vor pregăti cu multă seriozitate și se vor comporta onorabil și la această ediție jubiliară, a X-a, a competiției supreme.

Apropierea datei reluării campionatului Diviziei A (2 februarie), competițiile de o importanță maximă pentru toate jucătoarele fruntașe, și mai ales pentru cele din lotul național, a determinat ca sportivele să-și reia pregătirile din timp. Jocurile de divizie constituie, după cum este bine cunoscut, cel mai bun test pentru reliefarea formei sportivelor. Deci, jucătoarele, în număr de 12, care au fost introduse în lotul național, vor trebui să privească cu cea mai mare atenție campionatul, mai ales că unele dintre ele au avut o comportare neconvingătoare în sezonul de toamnă. Întocmind o statistică a mediilor rezultatelor obținute pe teren propriu și în deplasare de sportivele din lot ajungem la concluzii care trebuie să dea de gîndit. Unele dintre jucătoarele selecționate au fost depășite de sportive care la ora actuală nu sînt în vederea antrenorilor lotului. Iată, însă, și cîteva exemple.

Vom începe cu cele patru jucătoare care au mai făcut parte din reprezentativa națională și la edițiile precedente ale C. M.: **Cornelia Petrușca** (Voința București) a realizat în turul campionatului o medie generală de 403,88 p d (411 p d pe arenă proprie — 398,2 p d în deplasare), **Ana Petrescu** (Gloria București) 423 p d (434,25—414), **Florica Neguțoiu** (Gloria București) 410,64 p d (433,6—392,2), **Elena Trandafir** (Laromet București) 399,77 p d (397,75 — 400,6). Debutantele se prezintă astfel în statistica noastră: **Vasilica Pințea** (Rapid București) 401 p d (393,2 — 405), **Elisabeta Szilagyi** (Voința Tg. Mureș) 399,33 p d (400,2 — 398,25), **Mariana Constantin-Antuș** (Hidromecanica Brașov) 405,22 p d (413 — 395,5), **Florica Filip** (Rapid București) 385,55 p d (376—400), **Ana Janosi-Albert** (Voința Tg. Mureș) 338,11 p d (390,2 — 385,5), **Bălașa Mirică** (Laromet București) 376,85 p d (387,66 — 368,75), **Margareta Bordei** (Gloria București) 422,77 p d (440,5 — 408,6), **Eva Litași** (Voința București) 379,75 p d (374,66 — 383,4).

Dintre jucătoarele care nu fac parte din lot, medii mulțumitoare au avut în tur, printre altele: **Ileana Gyarfas** (Voința Cluj) 420 p d (414 — 427,5 !), **Eugenia Holesch** (C.S.M. Reșița) 402 p d (412,56 — 394), **Elena Muscalagiu** (Voința Craiova) 395,11 (411 — 375,25) și **Marieta Brînzea** (Petrolul Băicoi) 384,88 p d (383,5 — 386).

Porțile lotului feminin rămîn, deci, deschise pentru sportivele care în returul campionatului vor dovedi o bună pregătire și vor obține la fiecare joc rezultate valoroase!

T. RĂBȘAN

SÎMBĂTĂ ȘI DUMINICĂ, ÎN CAPITALĂ

DIN NOU DERBYUL DINAMO-STEAUA, LA HOCHEI

Returul Diviziei naționale de hochei își dispută, sîmbătă și duminică, ultima etapă. În grupa A, ea programează — în Capitală — o nouă ediție a tradiționalului derby Dinamo — Steaua care de mai bine de 10 ani hotărăște, de fiecare dată, atît pe campioana țării, cît și pe cîștigătoarea „Cupei României".

Fruntașele seriei de elită a întrecerii au repurtat în etapa trecută noi victorii. Dinamo a învins confortabil pe Sport Club, iar Steaua — după o luptă mai echilibrată în meciul revanșă — pe Dunărea. Ambele echipe au manifestat, la Miercurea Ciuc și Galați, o excelentă dispoziție de joc. Atacul dinamovist, în mare vervă, a înscris 21 de goluri (în două jocuri), dar și acela al Stelei s-a arătat destul de eficace. Apărarea liderilor clasamentului și-a confirmat reputația de „beton al hocheiului", neprimind nici un gol în primul meci (5—0). Acesta a fost, de altfel, al doilea scor la zero înregistrat de la începutul campionatului (Primul: Dinamo — S.C.M. Ciuc 7—0 în tur).

Este de presupus, așadar, că derbyurile de sîmbătă și duminică vor prilejui același duel acerb între atacanții dinamoviști, plini de fantezie, și apărătorii Stelei, foarte siguri și decișI în intervenții. În tur, Steaua a cîștigat primul meci cu 5—1, l-a pierdut cu 3—4 pe cel de al doilea și deține avantajul unui golaveraj direct superior (8—5) care este hotărîtor în caz că echipele se vor afla la egalitate de puncte.

Iată clasamentul:

Steaua	10	9	0	1	55—20	18
Dinamo	9	8	0	1	68—24	16
Sport Club	10	2	0	8	35—78	4
Dunărea	9	0	0	9	23—59	0

(Meciul restanță dintre Dunărea și Dinamo se va desfășura la 15 ianuarie).

Foarte importante pentru stabilirea ocupantei locului 3 se anunță întîlnirile de la Galați, dintre Dunărea și Sport Club. În tur, hocheiștii din Miercurea Ciuc au cîștigat cu 8—4 și 8—7, scorul general de 16—11 vorbind de la sine despre caracterul aprig și deschis pe care l-a avut lupta. La Galați, favorită este, desigur, Dunărea, dar Sport Club va căuta să-și mențină măcar o parte din avansul de 5 goluri pe care îl are.

După ultima etapă a returului, întrecerea în grupa A va continua cu un turneu final (tur-retur), programat la București între 19 și 26 ianuarie.

★

În grupa B, cum spuneam, Agronomia nu mai poate pierde, practic, primul loc. Sîmbătă și duminică sînt programate jocurile Agronomia — I.P.G.G., la Cluj, și Tîrnava — Lyceum (Liceul nr. 1), la Miercurea Ciuc.

Clasamentul:

Agronomia	8	7	0	1	50—22	14
I.P.G.G.	8	3	1	3	29—31	7
Lyceum	6	3	0	3	20—23	6
Tîrnava	6	0	1	5	16—39	1

(Restanțele se vor juca după următorul program: Lyceum — Tîrnava, la 16 și 17 ianuarie, Tîrnava — I.P.G.G., la 22 și 23 ianuarie).

V. CH.

În succinta trecere în revistă a elementelor ce compun viața sportivă a „cetății de foc" nu am putut cuprinde și alte aspecte din activitatea popicarilor, a fotbaliștilor (echipă aflată pe un loc de frunte în primul eșalon al diviziei A), schiorilor, motocicliștilor, gimnaștilor sau halterofililor, care adesea s-au înscris printre cei mai buni din țară în ramurile respective.

Am putut extrage totuși cîteva concluzii, care sugerează tabloul sportului reșițean. Este evidentă preocuparea continuă de a canaliza marele flux al tineretului spre terenurile și sălile special amenajate. Actuala bază materială începe însă să fie depășită, motiv pentru care diriguitorii sportului fac eforturi sporite, cu sprijinul organelor de partid și de stat din cadrul municipiului, să pună la dispoziția elevilor un nou stadion de atletism și un complex de săli (box, lupte, haltere) în Lunca Bîrzavei, un bazin descoperit și un patinoar artificial. Pentru anii viitori este prevăzută și construirea unei săli cu o capacitate de 2 000 de locuri.

Notabilă, indeosebi, preocuparea majoră pentru selecționarea și creșterea tinerilor performeri la o serie de discipline cu pondere în programul olimpic. Pentru pregătirea lor la un nivel cît mai înalt sînt experimentate forme de organizare noi pentru acest oraș (clase speciale), sînt concentrate cele mai valoroase forțe tehnice. Totuși, marea problemă a sportului reșițean rămîne la această oră aceea a cadrelor de specialitate. Numărul antrenorilor cu normă întreagă este încă mic și situația existentă îngreunează considerabil munca de instruire la un nivel superior, corespunzător actualelor performanțe internaționale. Insistăm asupra acestei probleme pentru că, în mare măsură, de rezolvarea ei depind și rezultatele performerilor reșițeni, situarea acestora la un nivel tot mai ridicat.

Un campionat puternic, cu echipe de valori apropiate — una din căile afirmării polo-ului românesc

● Se antrenează suficient formațiile din prima divizie ? ● Selecția continuă să fie necorespunzătoare ● Calitatea competiției depinde de efortul comun al tuturor echipelor participante

Cel de al 28-lea campionat republican de polo s-a desfășurat după o formulă nouă. Împărțirea celor 12 echipe în două serii, alcătuite după criteriul valoric, a avut în vedere, pe de-o parte, evitarea unor partide neechilibrate, care în nici un caz nu puteau folosi vreuneia dintre formații sau propagandei pentru acest sport, iar pe de altă parte, asigurarea unui calendar mai bogat pentru fiecare participantă : trei tururi și turneu final cu două manșe. Chiar și din punct de vedere economic, formula '73 ni se pare avantajoasă, echipele fiind nevoite să se deplaseze mai puțin decît în anii precedenți.

A fost evident că ultimul campionat a avut un cadru organizatoric mai bun, care ar fi putut asigura competiției un nivel mai ridicat. Și, totuși, din punct de vedere calitativ, ediția din 1973 a campionatului n-a fost la nivelul așteptărilor iubitorilor acestui sport, cotribuind într-o prea mică măsură la dezvoltarea polo-ului, la afirmarea sa pe plan internațional.

DOAR DOUĂ PRETENDENTE LA TITLU...

Formația campioană, Dinamo București, pe care am prezentat-o la timpul cuvenit, și-a datorat succesul din final unei evoluții constante, de nivel superior. La egalitate de puncte, dar cu un golaveraj inferior, **Rapid București** a demonstrat că rămîne un „7" de valoare al polo-ului românesc. Printre altele, feroviarii au și meritul de a fi întrecut în două rînduri pe actualii campioni (care n-au realizat decît o victorie asupra Rapidului). Cu cei 4 jucători (frații **Slăvei, C. Rusu** și **A. Schervan**) selecționați în echipa națională, clasată pe locul VII la C.M. de la Belgrad, **Rapid** are asigurat un nucleu de bază, pe care mai experimentații **Mureșan, Chețan, Țăranu, Olac, Băjenaru** sau **Medianu** l-au completat adesea cu mult succes.

Rapidiștii, ale căror calități tehnico-tactice au fost mai bine exprimate în acest campionat, au dovedit tuturor că, atunci cînd se concentrează și respectă riguros o disciplină tactică impusă de antrenor, obțin rezultate superioare. Oamenii de șoc — **Ilie Slăvei**, într-un lăudabil progres, alături de **Cornel Rusu**. Mai slab decît ne așteptam — aportul tînărului și talentatului **Adrian Schervan**, revelația ediției trecute.

Mulțumitoare a fost evoluția generală a **Voinței Cluj**, clasată pe locul III. Ea a reușit marea surpriză a campionatului, stopînd pe Rapid (6—5) din cursa spre titlu chiar la București. Clujenii alcătuiesc un lot omogen și ei ar fi putut realiza infinit mai mult dacă internaționalul **Claudiu Rusu** ar fi mai puțin individualist în acțiunile sale și ar gîndi mai mult în folosul colectivului. Echipa este însă lipsită de perspective deosebite și datorită faptului că de mai mulți ani nu reușește să aibă un antrenor cu normă întreagă, **A. Sarkadi** fiind plătit cu ora pentru munca sa.

Merită a fi subliniat și efortul tinerilor polo iști de la **Școlarul București** (antrenor P. Niculescu). La primul lor an în divizie, ei s-au situat pe locul VI, afirmînd calități și reale perspective.

„ECHIPELE DE PLUTON" — MULT DISTANȚATE DE FRUNTAȘE

Deziluzionante au fost comportările formațiilor bucureștene Progresul (IV) și **I.E.F.S.** (VII), în a căror componență intră majoritatea juniorilor din echipa națională. Deși acestea au fost sprijinite de federația de specialitate, iar antrenorii lor au calificare superioară, rezultatele echipelor respective trebuie considerate nemulțumitoare. Așa se și explică locul modest (VIII) al juniorilor noștri la C.E. de la Duisburg. **Teodorescu, Mirea, Preda, Ion Gheorghe, Spinu, Pleșca** (îi amintim doar pe cei mai talentați) ar fi putut deveni jucători valoroși, veritabile speranțe pentru „7"-le reprezentativ, dacă ar fi muncit serios în acest an și dacă antrenorii lor (Th. Angelescu și Vl. Agarici) s-ar fi străduit mai mult pentru o pregătire continuă la un nivel ridicat. Echipele lor s-au antrenat însă insuficient pentru actualele cerințe ale polo-ului modern, obținînd — firesc — rezultate cu mult sub posibilități.

Politehnica Cluj (V) și **Unirea Arad** (VIII) nu au arătat nimic în plus față de ediția trecută, complăcîndu-se în postura de „echipe de pluton". Aceeași constatare și pentru **Crișul Oradea**, de la care însă am reținut evoluția citorva tineri de perspectivă (**Freund, Feher, Racz**). Sub nivelul cerințelor diviziei naționale — **Olimpia Oradea** și **Industria linei Timișoara**, cu posibilități modeste și slab pregătite. Față de condițiile de pregătire precare, pe care le-a avut, formației **Mureșul Tg. Mureș**, revenită în primul eșalon după o îndelungată absență, nu i se poate pretinde mai mult decît locul X.

ESTE NEVOIE DE UN INTENS ȘI CONTINUU EFORT COMUN

După cum se știe, și în anul trecut echipa noastră reprezentativă a ratat — de puțin, e drept — pasul care ar fi alăturat-o celor mai puternice selecționate din lume și, printre multiplele cauze, se numără și nivelul scăzut al campionatului intern. Am mai dezbătut această problemă și în alte rînduri și ne vedem nevoiți s-o readucem în discuție.

Pentru ca și polo-ul să intre în rîndul disciplinelor din țara noastră care obțin rezultate de înaltă valoare este nevoie de un intens și continuu efort comun.

În primul rînd, federația de specialitate are datoria de a activiza comisiile județene și de a impulsiona înființarea unor noi echipe (la început de copii și juniori) în toate centrele unde există o activitate de înot mai susținută cel puțin 10 luni pe an. Pe plan local, comisiile respective au posibilitatea și sarcina de a face mai mult pentru asigurarea unui calendar competițional care să angreneze echipele într-o activitate permanentă.

O contribuție importantă o poate aduce și Institutul de Educație Fizică și Sport, care ar trebui să îndrume pe proaspeții absolvenți cu prioritate către secțiile noi înființate.

Pentru întărirea actualelor echipe, de juniori sau seniori, conducerilor cluburilor și asociațiilor respective le revine sarcina de a asigura condiții superioare — antrenamente zilnice pe o perioadă de 8—10 luni pe an — și de a încredința pregătirea polo iștilor unor tehnicieni pricepuți, inimoși, dornici să lucreze efectiv.

Antrenorii, instructorii și ceilalți tehnicieni au datoria de a-și îmbunătăți în permanență cunoștințele, de a fi cît mai receptivi față de ultimele noutăți în materie, de a insufla elevilor lor dragostea pentru acest sport, dorința de continuu progres, ambiția de a urca cît mai multe trepte ale măiestriei sportive.

V. ADRIAN

PROMOVAREA TINERILOR POLOIȘTI SE FACE LA ÎNTÎMPLARE

Ca o caracteristică generală a formațiilor din prima divizie : — exceptînd pe **Dinamo, Rapid, Școlarul** și într-o oarecare măsură **Progresul, I.E.F.S., Crișul** — celelalte nu au în alcătuirea lor jucători de perspectivă pentru loturile reprezentative. Ele se bazează în campionat pe polo iști experimentați, dar plafonați, promovarea unor tineri făcîndu-se în mod cu totul întîmplător. Antrenorii, mergînd pe calea minimei rezistențe, se complac să lucreze cu ceea ce au la îndemînă și prea puțini din ei caută permanent elemente noi, în special printre înotători.

În general, jucătorii de polo din prima divizie sînt cu mult sub gabaritul optim. Înălțimea, greutatea, forța și viteza lor (rar îi vedem în concursuri de înot) sînt cu mult sub parametrii unui polo ist modern. Aceasta constituie principalul motiv pentru care majoritatea echipelor noastre de polo nu se pot afirma pe plan internațional.

JOCUL CU CENTRU FIX, SINGURA TACTICĂ ?

Urmărind evoluția celor mai multe divizionare, concepțiile lor tactice, am putut constata că și în acest domeniu rămînerea în urmă este evidentă. Formațiile din Cluj, Oradea, Timișoara, Arad, Tg. Mureș și chiar unele din București ignorează contraatacul și folosesc rar atacul cu participarea celor șase jucători, iar în defensivă întrebuințează de regulă mijloace neregulamentare pentru deposedarea adversarului de balon. În general, predomină jocul cu centru fix (deși sîntem departe de a avea polo iști specializați pentru un asemenea post) și simularea faultului (prin scufundare sau bătaia apei pe loc). Cu asemenea concepții, evident, echipele respective nu vor putea realiza prea mult și nu vor contribui în mod eficient la întărirea principalei competiții cu caracter republican.

FOTBAL

IN FAȚA LUI CRUYFF...

Peste cîteva zile, **noua corabie** va pleca la drum, traversînd Mediterana, spre Algeria, pentru a poposi, în cele din urmă, la Barcelona, în orașul lui... Cruyff.

Ziarele au publicat lotul 1974. Există nume noi. S-a vorbit și despre salturile spectaculoase ale unora dintre jucătorii care au „eludat" treapta echipei de tineret, ajungînd direct în A.

Ce trebuie să înțeleagă, înainte de toate, jucătorii tineri și mai ales cei foarte tineri ? În primul rînd, e bine să înțeleagă că **11-le din Algeria** este doar o ipoteză de lucru, născută, e adevărat, din ideea că vremea tinereții a venit. Dar, simpla realitate a vîrstei nu poate forma o echipă.

„Turneul mediteranean" ni se pare binevenit, mai ales pentru frecvența deosebită a jocurilor. „Ipoteza de lucru", care înseamnă integrarea fără oscilații a unor jucători tineri și foarte tineri — media de vîrstă a lui Anghelini și Balaci e sub 19 ani — poate da răspunsuri de fond. Important e, însă, ca „noua echipă" să-și dea seama că deocamdată, nu are nici un drept cîștigat. (Acest drept cîștigat care, în fotbal, nu e decît o iluzie, va trebui forțat din chiar primul minut al etapei algeriene).

„Bucla mediteraneană" a echipei lui Dumitru, Anghelini, Dinu și Balaci presupune obligații extraordinare pentru toți jucătorii angajați în acest start. Ea poate da primele răspunsuri în privința clasei autentice a jucătorilor chemați, în privința posibilităților lor reale într-o închegarea unui ansamblu și, dacă vreți, în privința forței psihice care, odată verificată în compania lui Cruyff, ar putea constitui o fișă de pontaj pentru viitor, deoarece în fotbalul modern e mai important uneori să nu tremuri în fața lui Cruyff decît să-l driblezi într-o fază oarecare a jocului.

Unii dintre fotbaliștii noștri tineri ar putea crede că acest mic turneu este un simplu mijloc de rodaj pe terenuri uscate, într-un moment în care la noi termometrul a atins minus 25 de grade. Dar, cei care pornesc la drum cu aceste gînduri, se exclud din plecare. Toți cei care pleacă cu ideea că itinerarul Alger — Barcelona este un simplu turneu de iarnă uită, probabil, că, deocamdată, titularii „ultimului meci" au rămas acasă, și că sînt la vîrsta cînd setea de revanșă poate să înaripeze ambiții greu previzibile.

Turneul care începe peste cîteva zile este, pentru cei noi, un prim examen de calități, știut fiind că — așa cum spunea cîndva Dobay — „trebuie să ai un talent special pentru a juca în echipa națională".

Într-o zi, în timp ce se discuta despre echipa națională, Broșovschi reflecta cu glas tare : **„Drumul meu și al citorva dintre colegii mei de la o mai veche echipă olimpică a fost barat într-o zi, pe stadionul „23 August", cînd am jucat împotriva Danemarcei. Pentru mine și pentru ceilalți a fost o lovitură grea. Sigur că se poate discuta dacă e normal să elimini cîteva nume pentru simplul fapt că au pierdut un meci, dar legea fotbalului este dură".**

La startul turneului mediteranean, este bine ca „noua promoție" să rețină reflecția amară a lui Broșovschi, să fie convinsă că în momentul de față echipa constituită este doar o ipoteză de lucru și că revanșa „bătrînilor" rămași acasă poate fi de o forță neașteptată. Mai ales că printre cei rămași acasă se află și Broșovschi și Dumitrache !

Ioan CHIRILA

ITINERARUL PREGĂTIRILOR DIVIZIONARELOR A

Iată informații „la zi" asupra programului de pregătire al celor 18 divizionare A :

UNIVERSITATEA CRAIOVA a început pregătirile la 7 ianuarie, la Craiova. Duminică pleacă la Băile Herculane. Proiecte de turneu : **Liban** și **Kuweit.**

F. C. CONSTANȚA a plecat marți într-un turneu în Japonia, care va dura pînă la 21 ianuarie.

STEAUA a început antrenamentele la 6 ianuarie, la Brașov, unde va rămîne două săptămîni. Continuă, apoi, pregătirile la București. Proiect de turneu : **Iran.**

DINAMO a reluat antrenamentele la 6 ianuarie în Capitală. Astăzi va pleca la Predeal, unde rămîne aproximativ două săptămîni. Proiect de turneu : **Brazilia.**

F. C. ARGEȘ — startul antrenamentelor a fost luat marți, după vizita medicală. Astăzi, plecarea la Sinaia, unde pregătirile continuă pînă la 24 ianuarie. Proiect de turneu : **Turcia.**

C.S.M. REȘIȚA s-a antrenat în localitate ; astăzi se deplasează la Băile Herculane, pentru două săptămîni. Proiect de turneu : **Iugoslavia.**

U.T.A. a reluat pregătirile, acasă, la 4 ianuarie. Astăzi pleacă la Predeal pentru 12 zile. Proiect de turneu : **Grecia.**

A.S.A. TG. MUREȘ a reluat pregătirile la 8 ianuarie. În ziua de 13 ianuarie, pornirea spre Predeal, unde antrenamentele vor continua pînă la 31 ianuarie. Proiect de turneu : **Albania.**

JIUL — startul antrenamentelor din noul sezon se va da astăzi. Săptămîna viitoare, întregul lot se va deplasa la Slănicul Moldovei. Proiect de turneu : **Austria.**

STEAGUL ROȘU — antrenamente în sală și în aer liber, la Brașov, începute de la 8 ianuarie. Vineri, urcarea în Poiana Brașov.

„U" CLUJ — duminică a avut loc primul antrenament. La 20 ianuarie se pleacă la Poiana Brașov, pentru două săptămîni, perioadă care se va încheia cu un joc la Sibiu. Proiecte de turneu : **Israel.**

POLITEHNICA TIMIȘOARA a reluat pregătirile la 5 ianuarie. În ziua de 13 ianuarie, plecarea la Buziaș, unde se va rămîne pînă la 27 ianuarie. Proiect de turneu : **Polonia.**

SPORTUL STUDENȚESC a făcut primul antrenament pe 1974 la 4 ianuarie. Continuă antrenamentele la București pînă duminică, după care va pleca la Izvorul Mureșului ; la 29 ianuarie, meci amical în Capitală cu **Dunav Russe.** Proiect de turneu : **Turcia** și **Bulgaria.**

POLITEHNICA IAȘI — marți a avut loc controlul medical și primul antrenament. La începutul săptămînii viitoare, deplasarea la Tg. Neamț. Proiect de turneu : **Tanzania.**

RAPID a reluat antrenamentele la 3 ianuarie. Ieri a plecat la Predeal, unde va rămîne pînă la 23 ianuarie. Proiect de turneu : **Liban.**

PETROLUL — startul pregătirilor pe 1974 s-a dat la 7 ianuarie. Antrenamentele continuă la Ploiești pînă la 20 ianuarie, după care, pentru două săptămîni, locul pregătirilor va fi stabilit la Slănic Prahova. Proiect de turneu : **R. D. Germană.**

C.F.R. Cluj a început la 7 ianuarie cele trei săptămîni de pregătiri, care vor fi efectuate în localitate. La 28 ianuarie, lotul se va deplasa la Borsec, unde va rămîne pînă la 10 februarie.

S. C. Bacău a reluat antrenamentele la 7 ianuarie. La 20 ianuarie plecarea la Slănic Moldova. Proiect de turneu : **Iugoslavia.**

ION URECHEATU — ANTRENOR PRINCIPAL LA RAPID

Noul antrenor principal al Rapidului a fost numit, ieri, în persoana lui **Ion Urecheatu,** fost jucător în echipa giuleșteană.

Urecheatu s-a mai aflat la conducerea tehnică a formației feroviare, ca antrenor secund, pînă în anul 1963. **Nicolae Belizna** a rămas, în continuare, „secund".

ION IONESCU — LA CONDUCEREA TEHNICĂ A ECHIPEI F. C. ȘOIMII SIBIU

Fostul internațional **Ion Ionescu** a preluat conducerea tehnică a echipei **Șoimii Sibiu.** El va conduce pregătirile formației sibiene pentru returul campionatului.

„Sper să realizez, împreună cu noii mei elevi, un sezon cît mai productiv" — ne-a declarat fostul centru atacant al Rapidului și al naționalei.

„Va fi o primăvară fierbinte pentru fotbalul băcăuan!"

DIALOG CU ANTRENORUL CORNELIU COSTINESCU

...Acum nouă ani, la Bacău, un profesor de educație fizică, de 30 de ani, *Corneliu Costinescu*, prelua o echipă din campionatul orășenesc, *Știința*. Formația Institutului pedagogic din orașul moldovean părea o echipă mai mult de pură pasiune și mai puțin de mare performanță. Numai că, curînd, echipa aceasta promovează în al treilea eșalon al țării, iar în 1969 reușește chiar performanța de a urca în Divizia secundă, după un baraj susținut cu brio la București. Astăzi, în al nouălea an de cînd răspunde de *Știința Bacău*, tînărul antrenor Costinescu se află teoretic în fața „marii loviturii" a carierei sale. Pentru că studenții băcăuani se află pe locul trei în seria I a Diviziei B, la numai două puncte de lider, și foarte mulți le acordă mari șanse în spectaculoasa luptă pentru promovare în „A". Este, deci, firesc ca și antrenorul lor să argumenteze aceste frumoase iluzii.

— Să nu uităm că în retur și liderul, Gloria Buzău, și C.S.M. Suceava și Metalul Plopeni și Delta Tulcea ne vor vizita la Bacău, ceea ce ne oferă, orice s-ar spune, un avantaj, chiar dacă lupta pentru promovare va fi foarte echilibrată, F.C. Galați avînd, de asemenea, șanse. Iar dincolo de acest calcul al hîrtiei, ceea ce-mi dă o încredere sporită este omogenizarea echipei. Pentru că la începutul campionatului aveam în echipă șase jucători noi și cinci vechi și, dacă așa am reușit să terminăm pe locul trei, atunci, în primăvară, cînd, logic, echipa va avea deja o... experiență de viață, trebuie să evoluăm superior turului de campionat, mai ales că s-a născut printre noi iluzia marii promovări. Dacă mai adaug că echipa a rămas întreagă în această perioadă de întrerupere, atunci am un motiv în plus să visez cel puțin la fel ca ceilalți adversari la divizia de elită.

— Fotbalul băcăuan se află într-o situație delicată : echipa din prima divizie va lupta pentru evitarea retrogradării, iar cea din divizia secundă vrea să promoveze în „A". Nu s-ar putea ca această dispersare de forțe să se soldeze cu un eșec în ambele direcții, cum s-a mai întîmplat în cazuri asemănătoare ?

— Teoretic, aceasta este una din posibilități. Mai sînt, însă, și alte soluții. Eu, de exemplu, fără să mă las furat de un entuziasm facil, cred că S.C. Bacău se poate salva de la retrogradare, iar noi avem șanse de promovare.

— În această situație extrafericită, credeți că ar putea „rezista" în Bacău două echipe de Divizia A ? !...

— Sigur, ar fi foarte greu ! Dar nici C.F.R. Cluj nu părea să reziste atunci cînd a promovat !... Pînă la această situație ideală mai e însă cale lungă. Și ceea ce aș vrea eu să rețineți este că la Bacău nu există o animozitate între cele două echipe, că tocmai de aceea forurile locale au decis ca Sport Club să lupte cu lotul său, fără vreun „transplant" de la Știința, transplant ce ar fi necesitat o perioadă de omogenizare, fără ratiune în cazul unei formații care din prima etapă trebuie să lupte pentru fiecare punct. S. C. Bacău are nevoie, în primul rînd, de un moral foarte bun, și acest moral se poate naște cu un prim punct obținut în deplasare, chiar în partida de debut a returului, cu Rapid, la București. Iar noi avem nevoie de mai multă atenție în apărare, compartimentul care m-a nemulțumit cel mai mult în tur, mai ales portarii. Pentru că atacul, cu cele 29 de goluri înscrise, e al doilea din serie, iar Grosaru, Stroe și Săvulea au dovedit foarte bune calități și de golgeteri.

— L-ați avut în lot pe Rugiubei !...

—L-am avut și îl mai avem ! Și eu încă mai cred în acest băiat, cu un sufiet foarte bun, dar foarte influențabil. Ce s-a întîmplat cu Rugiubei ? După etapa a X-a, l-am scos din lot pentru două absențe la antrenamente. Nu l-am exclus din lot, eu cred mult în el în acest retur de luptă intensă, și dacă mi-am luat o mare responsabilitate, spunînd că voi face din el atacantul de altădată, atunci și el trebuie să creadă și să lupte pentru acest lucru.

Va fi spre binele fotbalului din Bacău, aflat, acum, în fața unei primăveri decisive

...După 12 antrenamente la Bacău, la 16 ianuarie, prof. C. Costinescu va pleca cu echipa sa la Lacul Roșu, pentru a pregăti „marele asalt de primăvară"...

Mircea M. IONESCU

F. C. CONSTANȚA A SOSIT LA TOKIO

● Programul întîlnirilor

TOKIO, 9 (Agerpres). — Echipa de fotbal **F.C. Constanța** a sosit la Tokio în vederea participării la turneul internațional organizat de federația japoneză de specialitate.

După cum s-a mai anunțat, la acest turneu vor mai participa reprezentativa **Japoniei,** echipa braziliană **Juventus Sao Paulo** și selecționata olimpică a țării-gazdă.

Fotbaliștii români vor juca, în ordine, cu **selecționata olimpică a Japoniei** (13 ianuarie, la **Osaka**), **Juventus Sao Paulo** (15 ianuarie, la **Tokio**) și reprezentativa **Japoniei** (20 ianuarie, la **Tokio**).

INIȚIATIVE CRAIOVENE

Cu prilejul aniversării a 25 de ani de existență, **Universitatea Craiova** a declanșat și o suită de acțiuni menite să facă și mai cunoscută activitatea sa, să fortifice puternicul grup de suporteri. Notăm, printre inspiratele acțiuni ale clubului craiovean, editarea unui almanah — excelent ilustrat — dedicat activității formației de la începuturi și pînă astăzi, realizarea unei însigne jubiliare, a unei însigne obișnuite, fanioane, brelocuri, medalioane, fotografii etc. Toate acestea pot fi procurate de la clubul craiovean și prin solicitări prin poștă.

O altă acțiune de o deosebită valoare e aceea luată de Universitatea Craiova de a primi în rîndul suporterilor numai elevii fruntași la învățătură. În multe școli din zona Craiovei, dar și din alte părți, s-au constituit grupuri de suporteri ai formației-lider a campionatului nostru, dar condiția de bază spre a face parte din aceste grupuri e aceea a unei bune comportări la învățătură.

Semnalăm aceste preocupări ale clubului craiovean tocmai pentru că ele vădesc dorința de a pregăti sezonul și sub acest aspect, deloc neglijabil.

DE PE CUPRINSUL ȚĂRII

DIALOG ÎNTRE SPORTIVI FRUNTAȘI ȘI ADMIRATORI

Clubul tineretului din Oradea a fost locul de întîlnire între membrii unor loturi naționale și tineri din municipiul nostru. Cunoscuții sportivi **Ileana Gyulay** și **Dan Irimiciuc** (scrimă), **Simion Cuțov, Ion Alexe** și **Carol Hajnal** (box), **Elisabeta Lazăr** și **Teodor Boicu** (canotaj), **Gabriel Udișteanu** și **Cornel Oros** (volei) au purtat un plăcut dialog cu admiratorii lor. Ei le-au povestit despre migăloasa muncă ce îi duce pe sportivi la marea performanță, promițînd, totodată, celor prezenți noi succese în arena internațională.

Vasile SERE-coresp.

SECVENȚE SPORTIVE BUZOIENE

Zăpada căzută în comuna montană Gura Teghii a făcut posibilă desfășurarea primelor concursuri de săniuțe și schi, la care au luat startul numeroși elevi ai școlilor generale din raza comunei. Asemenea întreceri s-au mai organizat în satele Nehoiu, Siriu și altele.

● Comitetul organizației U.T.C., împreună cu consiliul asociației sportive Luceafărul — Liceul „M. Eminescu" din Buzău, a inițiat o frumoasă acțiune cultural-sportivă, care a cuprins în programul său meciuri de volei, șah, tenis de masă, demonstrații de gimnastică modernă și dansuri populare. La reușita acțiunii au contribuit în mod deosebit profesorii de educație fizică **Ioana Costea, Marieta Oprescu, Viorica Teodorescu** și **Tudorel Voicu.**

● În orașul Rm. Sărat din județul Buzău se află în plină desfășurare întrecerile de șah și tenis de masă din cadrul „Cupei Tineretului". Cea mai mare afluență de participanți au înregistrat-o pînă în prezent asociația sportivă Voința, școlile generale nr. 1, 5, 2, precum și liceele „Alexandru Vlahuță" și „Ștefan cel Mare".

Nicu DRAGU-coresp.

OASPEȚI DE ONOARE

Sala sporturilor din Brăila a avut, timp de două zile, oaspeți de onoare. **Florența Mihai, Viorel Marcu, Mihai Rusu, Bebe Almăjan** și alți valoroși tenismani bucureșteni s-au întîlnit cu publicul brăilean, în fața căruia au făcut reușite demonstrații. Cu acest prilej, sportul alb și-a cucerit noi adepți.

Traian ENACHE-coresp.

● Prin grija deosebită pe care o au factorii responsabili din Caransebeș pentru asigurarea bazei sportive s-a dat în folosință o nouă sală cu mai multe întrebuințări în domeniul sportului. Aflată sub tribuna stadionului C.F.R. din localitate, această sală poate găzdui în bune condițiuni reuniuni de box, jocuri de tenis de masă și șah, precum și întreceri de atletism.

Nicolae MAGDA-coresp

● **De curînd, au fost terminate lucrările de bituminizare,** pe o suprafață de 1 600 m.p., unde vor fi amplasate terenurile de baschet, handbal, volei și tenis de cîmp ale **Facultății de educație fizică din Iași.** Și-au dat concursul Consiliul asociației studenților comuniști din centrul universitar și studenții facultății, care au prestat un mare volum de muncă patriotică.

Și un amănunt nu lipsit de importanță : în timpul vacanței de iarnă, suprafața menționată a stat și la dispoziția copiilor din municipiul Iași.

Alexandru NOUR-coresp

PRIN MUNCĂ PATRIOTICĂ

Baza sportivă a asociației **Tricolorul,** aparținînd Întreprinderii mecanice de utilaj tehnologic din Ploiești, găzduiește o bogată activitate competițională de masă, care angrenează în diverse concursuri numeroși tineri și vîrstnici. Pentru ca amatorii de mișcare să practice sportul preferat în condiții optime, recent s-a amenajat aci grupul social, format din două vestiare, două săli de baie, o magazie pentru echipament și alta pentru celelalte materiale sportive.

De menționat faptul că proiectul și lucrările acestui grup social au fost efectuate de membrii asociației sportive prin muncă patriotică.

Florian ALBU-coresp.

PE SCHIURI PROPRII

Programul de activitate al vacanței elevilor din comuna Bobohalma, județul Mureș, a cuprins și numeroase manifestări sportive. Întrecerile de schi au atras cei mai mulți elevi din clasele V—VIII, majoritatea participînd cu schiuri confecționate de ei. Micii sportivi și-au disputat întîietatea cu entuziasmul specific vîrstei lor, remarcîndu-se **Dumitru Drăghici** (clasa a VII-a B), **Ioan Moga** (clasa a VIII-a A), **Anton Moldovan** (clasa a VII-a A) și alți viitori performeri. Învingătorilor le-au fost înmînate premii în obiecte și diplome. Iată în fotografia de mai sus startul într-una din probele unui astfel de concurs.

Andrei LUCA-coresp.

● Asociația sportivă Chimia a organizat, în colaborare cu comitetul U.T.C. din Combinatul pentru fibre artificiale din Brăila, două excursii turistice, la care au luat parte circa 1 500 de salariați. Aceste drumeții au avut drept scop vizitarea unor frumoase stațiuni montane din țara noastră. Pe agenda de lucru a asociației mai figurează asemenea acțiuni și în perioada care va urma.

Nicolae COSTIN-coresp.

LOTO—PRONOSPORT

LOTO-PRONOSPORT INFORMEAZĂ PE PARTICIPANȚI

● Tragerea Loto de mîine va fi televizată direct din Studioul de Televiziune cu începere de la ora 19,10. Toate tragerile Loto și Pronoexpres — din cursul anului 1974 — vor fi televizate la această oră.

● Și în luna ianuarie continuă atribuirea de autoturisme la toate tragerile și concursurile obișnuite Loto, Pronoexpres și Pronosport. În această primă lună a anului, participanții pot opta — în cadrul sumei cîștigate — pentru un autoturism DACIA 1300 și eventuala diferență în numerar.

PRONOEXPRES

NUMERELE EXTRASE LA TRAGEREA DIN 9 IANUARIE 1974 :

FOND GENERAL DE PREMII : 1.082.693 lei din care 195.658 lei **REPORT**

Extragerea I : 21 4 34 37 10 13
Extragerea a II-a : 16 17 8 24 32

LOTO

CÎȘTIGURILE TRAGERII DIN 4 IANUARIE 1974 :

Extragerea I : Cat. 1 : 1,55 variante a 100.000 lei ; a 2-a : 1,85 variante a 22.403 lei ; a 3-a : 1 variantă 50% a 3.397 lei, 12 variante 25% a 1.699 lei, 26 variante 10% a 679 lei ; a 4-a : 8,70 a 4.764 lei ; a 5-a : 50,70 a 817 lei ; a 6-a : 111,55 a 372 lei.

REPORT CATEGORIA 1 : 174.291 lei.

Extragerea a II-a : Cat. A : 2 variante 10% a 34.539 lei ; Cat. B : 2 variante 25% a 9.906 lei și 4 variante 10% a 3.962 lei ; Cat. C : 9,35 a 3.814 lei ; Cat. D : 10,25 a 3.479 lei ; Cat. E : 48,50 a 735 lei ; Cat. F : 95,35 a 374 lei și Cat. X : 1.153,45 a 100 lei.

Cîștigul de 100.000 lei a revenit lui TARNU ANGELA, din București, care obține 1 autoturism „DACIA 1300" plus diferența în numerar.

Rubrică redactată de LOTO-PRONOSPORT

OFICIILE JUDEȚENE DE TURISM

pun la dispoziția publicului în această perioadă bilete pentru odihnă și tratament la tarife reduse față de perioada de vară, în următoarele stațiuni :

ODIHNĂ : Borsec, Bușteni, Moneasa, Păltiniș, Sovata, Tușnad.

TRATAMENT : Felix (hotel Nufărul), Herculane, Borsec, Bazna, Buziaș, Căciulata, Călimănești, Eforie Nord, Olănești, Ocna Sibiu, Pucioasa, Sovata, Sinaia, Singeorz-băi, Slănic Moldova.

Tariful de transport pe C.F.R. și I.T.A. pentru posesorii biletelor de odihnă și tratament este redus cu 50%.

Copiii pînă la 14 ani beneficiază de reducere de 50% la tariful de cazare și masă.

Cazarea se face în hoteluri și vile confortabile, iar tratamentul este asigurat de personal medical de specialitate.

Tinerii căsătoriți care-și petrec luna de miere într-una din stațiunile de odihnă menționate beneficiază de reducere la tarif între 10—40%, în funcție de durata perioadei de sejur.

Biletele se obțin la toate Oficiile județene de turism din țară și la filialele Întreprinderii de turism, hoteluri și restaurante din București.

PUBLITURISM

LA SFÎRȘITUL ANULUI ATLETIC 1973

CLASAMENTELE EUROPENE ȘI MONDIALE

• Mărșăluitorii români pe locul 5 în lume

Statisticienii atletismului au încheiat treburile lor pentru sezonul de concursuri al anului trecut, pregătindu-și, de acum, fișele pentru rezultatele pe probe, pentru noile recorduri ce se așteaptă în noul an, dominat de campionatele europene de sală de la Göteborg și, mai ales, de cele în aer liber, de la Roma.

Deoarece competițiile noului sezon încă nu au început pretutindeni, ecourile și bilanțurile anului 1973 se mențin în actualitate și, cum este firesc, determină fel de fel de comentarii, unele dintre ele interesante și pline de semnificații. În ceea ce ne privește, cu cîteva săptămîni în urmă, am publicat mai multe retrospective privind bilanțurile generale ale sezonului '73. De aceea, astăzi ne vom ocupa mai mult de clasamente. Aceste clasamente au fost întocmite luîndu-se în considerare listele celor mai buni 20 de performeri mondiali și europeni la fiecare probă. Pentru locul I au fost acordate 20 p, pentru II — 19 p, III — 18 p... XX — 1 p. La ștafete a fost acordat punctaj dublu, iar în cazul unor egalități punctele au fost împărțite.

Iată cum arată clasamentele probelor masculine întocmite în ziarul parizian **l'Equipe** de către redactorii **Fobert Parienté** și **Noël Couedel.** În paranteze, au fost notate punctele în plus sau în minus față de situația din 1972.

EUROPA: **1. U.R.S.S. 925 p** (+44,5), 2. R. D. Germană 611 (+11,5), 3. Marea Britanie 466 p (+32,5), 4. Finlanda 441 p (+43), 5. R. F. Germania 421,5 p, (—201,5), 6. Polonia 363 p (—60), 7. Franța 286 p (—7,5), 8. Cehoslovacia 255,5 p (+14,5), 9. Suedia 213 p (+12,5), 10. Italia 181,5 p (—5), 11. Ungaria 110,5 p (—11,5), 12. Belgia 108 p (—6), 13. Norvegia 98,5 p (+24), 14. **ROMÂNIA 93 p** (+53), 15. Grecia 91,5 p (+4,5), 16. Iugoslavia 83 p (+30,5), 17. Elveția 59,5 p (+21,5), 18. Olanda 54,5 p (+41), 19. Spania 30 p (—74,5), 20. Bulgaria 30 p (—18) etc.

După cum se poate constata, pierderea cea mai masivă de puncte o înregistrează R.F. Germania și creșterea cea mai mare România!

Pe plan mondial, atleții din **S.U.A.** își mențin încă superioritatea, deși au totalizat 1161 p, cu 183 p mai puțin decît în 1972. Pe locurile următoare: 2. U.R.S.S. 640 p, 3. R.D. Germană 438 p, 4. Finlanda 299 p, 5. Marea Britanie 290 p, 6. R.F. Germania 258 p, 7. Polonia 246,5 p, 8. Franța 210 p, 9. Kenia 181 p, 10. Cehoslovacia 143 p, 11. Suedia 141 p, 12. Italia 113,5 p, 13. Cuba 94 p, 14. Australia 91 p, 15. Jamaica 81,5 p, 16. Japonia 61,5 p, 17. Belgia 54 p, 18. Noua Zeelandă 53,5 p, 19. Ungaria 51,5 p, 20. Africa de Sud 49 p etc. România totalizează, în clasamentul mondial, un număr de 16,5 puncte.

Într-un clasament special întocmit pe baza rezultatelor celor două probe de marș (20 și 50 km), ordinea este următoarea: **1. U.R.S.S. 179 p**, 2. R.D. Germană 140 p, 3. R.F. Germania 51 p, 4. Ungaria 21 p, 5. **ROMÂNIA 16 p** — datorită lui Constantin Stan (locul X 1.28:01,4) și Ion Găsitu (XVI — 1.28:12,0 în proba de 20 km) — 6. Italia 8 p, 7. Franța 5 p.

În numărul viitor, vom publica clasamentul la femei și general.

ÎN „SUPER — CUPA EUROPEI" LA FOTBAL

MILAN—AJAX 1-0...

...după un meci dominat de jucătorii olandezi

Pe stadionul San Siro din Milano s-a disputat ieri după-amiază prima „manșă" a noii ediții a **„Super-Cupe a Europei"**, care a opus echipele Ajax Amsterdam, cîștigătoare a ultimei ediții a C.C.E., și A. C. Milan, deținătoarea Cupei cupelor. Meciul, disputat pe ploaie și pe un teren foarte greu, a fost urmărit de un număr destul de redus de spectatori (aproximativ 17 000), și s-a încheiat cu victoria la limită, cu scorul de 1—0 (0—0), a echipei milaneze.

Prima repriză a fost destul de echilibrată, echipa olandeză rezumîndu-se în special la temporizarea jocului. Gazdele au avut o mare ocazie de gol, în min. 7, cînd arbitrul elvețian **R. Scheurer** a acordat jucătorilor italieni o lovitură liberă indirectă în careu, la numai 6 m de poartă, rămasă însă fără rezultat.

A doua repriză a meciului a aparținut aproape în exclusivitate jucătorilor olandezi, care au ratat din nou 3—4 ocazii clare de gol. În min. 55, Keizer îi servește în careu balonul lui Neeskens, dar șutul acestuia întîlnește bara. Apoi, Sabadini și portarul Vecchi reușesc să blocheze în ultimul moment în fața porții goale. Ajax joacă foarte bine, publicul îi aplaudă pe jucătorii olandezi și îi fluieră pe favoriții săi...

În min. 76, însă, la unul din puținele contraatacuri ale gazdelor din această repriză, Blankenburg nu-l poate opri pe **Chiarugi**, care înaintează singur și de la 17 metri șutează foarte bine, în colțul de sus al porții lui Stuy. Astfel, A. C. Milan cîștigă o partidă dominată în proporție de 60 la sută de Ajax! Au jucat formațiile:

A. C. MILAN: **Vecchi — Sabadini, Signoli — Anquilletti, Schnellinger, Turone — Turini (min. 46 Bermaschi), Benetti, Rivera, Biasolo, Chiarugi.**

AJAX: **Stuy — Suurbier, Hulshoff, Blankenburg, Krol — Haan, Neeskens, Muhren — Rep, Mulder, Keizer.**

Returul meciului va avea loc la Amsterdam, la 16 ianuarie.

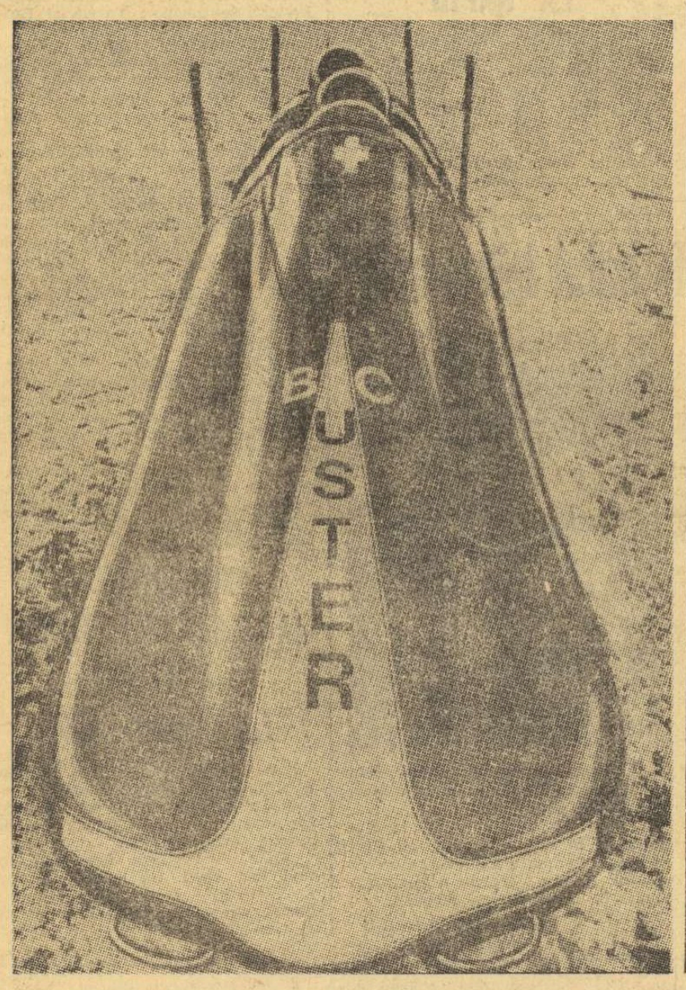

SPORTUL ÎN LUME

C.M. DE TENIS „INDOOR" SE PREZINTĂ LA START

• 84 de jucători în Circuitul W.C.T. '74 • Trei grupe și cîte opt turnee • Stan Smith își apără titlul • De pe acum fruntași în clasament: Jan Kodes și Ilie Năstase!

Există un campionat mondial de tenis? De ce nu... Cel puțin așa caută să ne convingă titulatura fastidioasă a circuitului de turnee „indoor" intrat în tradiția sportului alb sub numele de W.C.T. — **World Championship of Tennis.** Fără a subscrie total la veleitățile promotorilor săi, trebuie să acceptăm că, pentru prima oară în istorie, s-a făcut simțită, în ultimii ani, această inițiativă mai susținută de a desemna, prin întrecere și prin clasament, pe cei mai buni tenismani pe plan mondial. **În condițiile jocului pe teren acoperit,** precizăm.

Poate părea curios că primul pas spre campionatul lumii în tenis a fost făcut — ca să spunem așa — în sens invers. Activitatea în aer liber rămîne încă în litera vechilor canoane, sportul cu racheta neavînd un campion mondial oficial. Deși, tot mai mult, clasamentul **Marelui Premiu-F.I.L.T.** începe să se substituie funcției pe care ar trebui s-o aibă o întrecere cu caracter mondial. Iar **faptul că de două ori consecutiv în fruntea acestui „top" de rezultate obținute în turneele clasice s-a situat Ilie Năstase, primul tenisman al României, este un motiv de justificată mîndrie.**

PARTICIPANȚII

GRUPA I (roșie)

John Alexander ★★, Pierre Barthes, Bob Carmichael ★, J.B. Chanfreau, Pat Cramer, Phil Dent ★, Patrice Dominguez, Cliff Drysdale ★, Harold Elschenbroich, Mike Estep, Tom Gorman ★★, Georges Goven, Bob Hewitt ★, Jim McManus, Frew McMillan, Bob Maud, Ilie Năstase ★★★, Tom Okker ★★★, Manuel Orantes ★★, Andrew Pattison ★, Nikki Pilici ★★, H.J. Pohmann, Patrick Proisy ★, Marty Riessen ★★, Tony Roche, Ray Ruffels, Allan Stone, Erik van Dillen ★.

GRUPA II (albastră)

Jeff Borowiak, Ross Case, John Cooper, Patrico Cornejo, Dick Crealy, Owen Davidson, Ismail El Shafei ★, Brian Fairlie ★, Jaime Fillol ★★, Zeljko Franulovici, Frank Froehling, Brian Gottfried ★★, Clark Graebner ★, Milan Holecek, Jiri Hrebec ★, Boro Jovanovici, Jan Kukal, Bob Lutz ★, Geoff Masters, Alex Metreveli ★★, John Newcombe ★★★, Charlie Pasarell ★, Barry Phillips Moore ★, Raul Ramirez ★, Cliff Richey ★★, Stan Smith ★★★, Dick Stockton ★★, Torben Ulrich.

GRUPA III (verde)

Arthur Ashe ★★★, Gerald Battrick, Ove Bengtson, Bjorn Borg ★★, Mark Cox ★, Eddie Dibbs, Colin Dibley ★, Tom Edlefsen, Paul Gerken, Juan Gisbert, J. Kamiwazumi, Jan Kodes ★★★, Rod Laver ★★★, Tom Leonard, Ray Moore ★ Antonio Munoz, Adriano Panatta ★★, Onny Parun ★, Harron Rahim ★, Harold Solomon, Graham Stilwell, Roscoe Tanner ★, Roger Taylor ★★, **Ion Țiriac** ★, Tito Vasquez, Guillermo Vilas ★, Vladimir Zednik, Antonio Zugarelli.

PROGRAMUL CIRCUITULUI INDOOR

	Grupa I	Grupa II	Grupa III
14—20.I.	Lakeway — Texas (16 invitați)		
21—27.I.	Philadelphia (toți 84 jucători)		
28.I—3.II	Richmond	—	—
4—10.II	—	Petersburg	—
11—17.II	Toronto	—	Bologna
18—24.II	—	New York	Londra
25.II—3.III	Miami	La Costa	Barcelona
4—10.III	„Cupa Aetna" la Hartford (meci S.U.A. — Australia)		
11—17.III	Washington	—	Sao Paulo
18—24.III	—	—	—
25—31.III	Rotterdam	Atlanta	Palm Desert
1— 7.IV	München	Cleveland	—
8—14.IV	Monte Carlo	Chicago	Tokio
15—21.IV	Johannesburg	Charlotte	Houston
22—28.IV	—	St. Louis	Denver
2— 5.V	Finalele competiției de dublu, la Montreal		
8—12.V	Finalele competiției de simplu, la Dallas		

Oricum, pentru cauze nu tocmai limpezi, federația internațională de tenis (F.I.L.T.) nu ține să-și atribuie un rol mai activ în această direcție, lăsînd altora inițiativa de organizatori ai competiției supreme. În cazul în speță este vorba de gruparea americană W.C.T., dirijată de promotorul **Lamar Hunt,** cu sprijinul fondurilor publicitare ale unor companii petroliere din Texas. Experiența acumulată în precedentele șase ediții ale circuitului, pare să-i dea acestuia un atu decisiv în mînă. Astfel, în mod practic, sezonul internațional de tenis se află împărțit în două etape: **circuitul W.C.T.** (din ianuarie și pînă în mai) și **Marele Premiu** (mai-noiembrie).

În paranteză fie spus, **pînă anul trecut, supremația indoor-ului mondial a fost împărțită între așii australieni Rod Laver și Ken Rosewall.** Pentru ca la ediția 1973 a circuitului, americanul **Stan Smith,** la prima sa participare, să-și înscrie numele ca învingător (în finala de la Dallas, învinge pe A. Ashe cu 6—3, 6—3, 4—6, 6—4).

Iată-ne acum înaintea startului unei noi ediții a campionatului mondial „indoor", la care iau parte, pentru prima oară, tenismani români. **Ilie Năstase și Ion Țiriac se numără printre cei 84 de participanți,** selecționați pe baza rezultatelor lor în sezoanele anterioare, dar și printr-un test în rîndul specialiștilor presei sportive americane, care — după cum se vede — a avut un cuvînt decisiv în alcătuirea listei. Alăturat, vă prezentăm componența exactă a celor trei grupe. Ne-am permis să „gradăm" cu steluțe, pe cei mai indicați favoriți, pentru a avea un punct de orientare asupra repartiției de forțe aflate în concurență. Și nu e greu de văzut că ele sînt într-un sensibil echilibru.

Programul prevede **opt turnee de calificare,** în orașe diferite, precum și o serie de probe comune în afară de concurs. **Primii doi clasați în fiecare grupă, plus doi jucători desemnați după numărul de puncte acumulat, deci în total 8, se califică pentru turneul final la Dallas** (8—12 mai). Sistemul de punctaj prevede 75 p pentru cîștigătorul fiecărui turneu, finalistul primește 55 p, semifinialiștii — 35 p etc. Este interesant de reținut că pe lîngă cele opt probe „indoor" cuprinse în circuit, contează și rezultatele obținute de participanți în cele patru mari turnee în aer liber ale anului trecut: **Roland Garros, Roma, Wimbledon, Forest Hills.** Pe baza acestora, există de pe acum un clasament al W.C.T. (ediția 1974), în care lider este **Jan Kodes** cu 175 puncte, urmat îndeaproape de **Ilie Năstase** — 162 puncte. Cei doi fruntași ai tenisului european au luat de pe acum o bună opțiune asupra calificării în finala de la Dallas. Urmează în acest clasament, dinainte de start, **John Newcombe** — 77 puncte. **Stan Smith** și **Tom Okker** — cîte 65 puncte, **A. Metreveli** — 62 puncte.

Deci, o ultimă privire pe calendar. După două turnee extra-program, la Lakeway (Texas) și Philadelphia, vom asista la adevăratul start al Circuitului W.C.T., care pentru Ilie Năstase se va petrece la Richmond. Un punct de plecare într-o competiție de maxim interes și cu dificultăți deosebite.

Radu VOIA

În „Cupa cupelor" la baschet

SPARTAK BRNO — STEAUA 96-85 (54-35)

La Brno, în sferturile de finală ale „Cupei cupelor" la baschet masculin, Steaua a fost întrecută aseară de formația locală Spartak cu 96—85 (54—35). Returul va avea loc la 16 ianuarie, la București.

ÎN CUPELE EUROPENE LA VOLEI

Rezultate înregistrate în meciurile tur din cadrul turului II al competițiilor europene de volei: **„Cupa campionilor"** — feminin: Benfica Lisabona—Dinamo Moscova 0—3 (3—15, 5—15, 7—15); VC Basel —Start Lodz 0—3 (5—15, 6—15, 7—15); **„Cupa campionilor"** — masculin: Ujpest Dosza Budapesta—München 1860 3—0 (15—7, 15—13, 15—6); **„Cupa cupelor"** — masculin: Steaua Roșie Belgrad—Akademik Sofia 2—3 (13—15, 15—9, 14—16, 15—5, 5—15); Bologna—Stade Francais 3—0 (15—7, 15—12, 15—11).

R.D.G. — UNGARIA 20-19 LA HANDBAL MASCULIN

BERLIN, 9 (Agerpres). — La Berlin s-a disputat întîlnirea internațională amicală de handbal dintre echipele reprezentative masculine ale R.D. Germane și Ungariei. La capătul unui joc echilibrat, handbaliștii din R.D. Germană au terminat învingători cu scorul de 20—19 (12—11).

Partida a fost condusă de arbitrii români Vasile Sidea și Pandele Cîrligeanu.

ÎNTÎLNIRI DE HOCHEI

Reprezentativa de hochei pe gheață a U.R.S.S., aflată în turneu în S.U.A., a jucat la New Haven (Connecticut) cu o selecționată a primei ligi americane. Hocheiștii sovietici au obținut victoria cu scorul de 8—5 (2—1, 3—2, 3—2).

La Sofia s-a disputat întîlnirea internațională amicală de hochei pe gheață dintre formația locală T.S.K.A. Septemvrisko Zname și echipa S.K.A. Leningrad. Hocheiștii sovietici au obținut victoria cu scorul de 12—1 (5—1, 5—0, 2—0).

În cel de-al cincilea meci din cadrul turneului pe care-l întreprinde în Canada, reprezentativa de hochei pe gheață a Poloniei a întîlnit formația „Komet", pe care a învins-o cu scorul de 9—3 (2—0, 4—2, 3—1).

Jennifer Turral — nou record mondial la înot

Din Sydney ne sosește vestea că tînăra înotătoare australiană **Jennifer Turral** (în vîrstă de 13 ani) **a stabilit ieri un nou și fantastic record mondial în proba de 1 500 m liber.** Ea a parcurs distanța în 16:48,2, întrecînd vechiul record (16:49,9) care-i aparținea tot ei (și colegei ei Sally Lockyer) din luna decembrie 1973.

NOI ECOURI DUPĂ STABILIREA GRUPELOR FINALE ÎN C.M. DE FOTBAL

• Brazilienii se tem de echipa Iugoslaviei...

• Gerd Müller anticipează o finală Italia — R.F.G.

În cadrul unui interviu, acordat agenților internaționale de presă, trei dintre componenții echipei reprezentative de fotbal a Braziliei au declarat că selecționata Iugoslaviei este mai redutabilă și mai greu de învins decît cea a Spaniei. Cei trei jucători brazilieni au subliniat că preferă ca echipa Spaniei să cîștige jocul de baraj pe care-l va susține cu formația Iugoslaviei, la 13 februarie, la Frankfurt pe Main. Unul dintre cei mai cunoscuți jucători ai fotbalului brazilian, **Paulo Cesar,** a declarat: **„Iugoslavia este o echipă mai tehnică decît cea a Spaniei și ne poate crea probleme în cazul cînd va obține calificarea".** La rîndul său, portarul **Felix** a spus, printre altele: **„Pentru noi este mai bine să se califice echipa Spaniei. Reprezentativa Iugoslaviei este o formație superioară. Dar în mod normal, Spania nu poate cîștiga jocul de baraj"** — părere la care a aderat și **Marco Antonio.** În schimb, cunoscutul internațional **Jairzinho** a declarat că preferă să joace în compania Iugoslaviei, deoarece fotbaliștii spanioli sînt superiori celor iugoslavi la capitolul tehnică individuală.

★

Comentînd recenta tragere la sorți pentru stabilirea celor patru grupe ale campionatului mondial, cunoscutul internațional vest-german **Gerd Müller** a declarat că, după părerea sa, finala populării competiții va fi disputată între echipele **Italiei** și **R.F. Germania.** Müller a indicat următoarele echipe care se vor califica pentru grupele semifinale: **R.F. Germania, R.D. Germană** (Grupa A), **Brazilia, Scoția** (Grupa B), **Olanda, Uruguay** (Grupa C), **Italia, Polonia** (Grupa D).

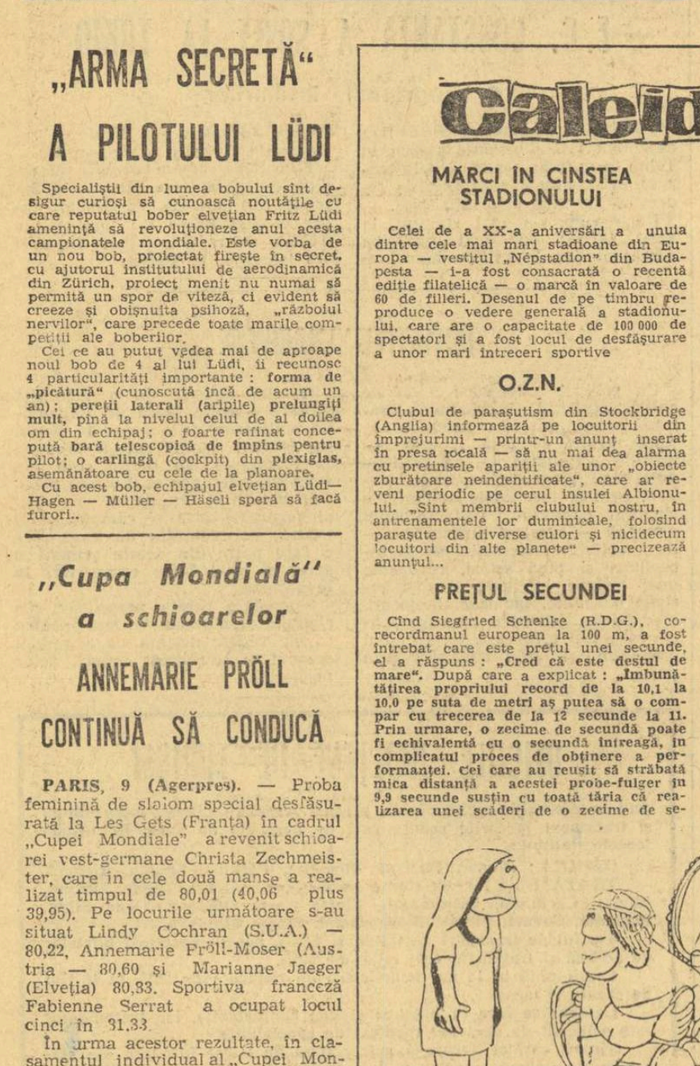

„ARMA SECRETĂ" A PILOTULUI LÜDI

Specialiștii din lumea bobului sînt desigur curioși să cunoască noutățile cu care renumitul bober elvețian Fritz Lüdi amenință să revoluționeze anul acesta campionatele mondiale. Este vorba de un nou bob, proiectat firește în secret, cu ajutorul Institutului de aerodinamică din Zürich, proiect menit nu numai să permită un spor de viteză, ci evident să creeze și obișnuita psihoză, „războiul nervilor", care precede toate marile competiții ale boberilor.

Cei ce au putut vedea mai de aproape noul bob de 4 al lui Lüdi, îi recunosc 4 particularități importante: **forma de „picătură"** (cunoscută încă de acum un an); **pereții laterali (aripile) prelungiți mult,** pînă la nivelul celui de al doilea om din echipaj; o foarte rafinat concepută **bară telescopică de împins pentru pilot; o carlingă** (cockpit) din **plexiglas,** asemănătoare cu cele de la planoare.

Cu acest bob, echipajul elvețian Lüdi—Hagen — Müller — Häseli speră să facă furori..

„Cupa Mondială" a schioarelor ANNEMARIE PRÖLL CONTINUĂ SĂ CONDUCĂ

PARIS, 9 (Agerpres). — Proba feminină de slalom special desfășurată la Les Gets (Franța) în cadrul „Cupei Mondiale" a revenit schioarei vest-germane Christa Zechmeister, care în cele două manșe a realizat timpul de 80,01 (40,06 plus 39,95). Pe locurile următoare s-au situat Lindy Cochran (S.U.A.) — 80,22, Annemarie Pröll-Moser (Austria — 80,60 și Marianne Jaeger (Elveția) 80,33. Sportiva franceză Fabienne Serrat a ocupat locul cinci în 31,33.

În urma acestor rezultate, în clasamentul individual al „Cupei Mondiale" continuă să conducă Annemarie Pröll-Moser cu 121 p, urmată de Kathie Kreiner (Canada) — 66 p, Marie Theres Nadig (Elveția) și Christa Zechmeister — 57 p.

Caleidoscop

MĂRCI ÎN CINSTEA STADIONULUI

Celei de a XX-a aniversări a unuia dintre cele mai mari stadioane din Europa — vestitul „Népstadion" din Budapesta — i-a fost consacrată o recentă ediție filatelică — o marcă în valoare de 60 de fileri. Desenul de pe timbru reproduce o vedere generală a stadionului, care are o capacitate de 100 000 de spectatori și a fost locul de desfășurare a unor mari întreceri sportive

O.Z.N.

Clubul de parașutism din Stockbridge (Anglia) informează pe locuitorii din împrejurimi — printr-un anunț inserat în presa locală — să nu mai dea alarma cu pretinsele apariții ale unor „obiecte zburătoare neidentificate", care ar reveni periodic pe cerul insulei Albionului. „Sînt membrii clubului nostru, în antrenamentele lor duminicale, folosind parașute de diverse culori și nicidecum locuitori din alte planete" — precizează anunțul...

PREȚUL SECUNDEI

Cînd Siegfried Schenke (R.D.G.), corecordmanul european la 100 m, a fost întrebat care este prețul unei secunde, el a răspuns: **„Cred că este destul de mare".** După care a explicat: **„Îmbunătățirea propriului record de la 10,1 la 10,0 pe suta de metri aș putea să o compar cu trecerea de la 12 secunde la 11. Prin urmare, o zecime de secundă poate fi echivalentă cu o secundă întreagă, în complicatul proces de obținere a performanței. Cei care au reușit să străbată mica distanță a acestei probe-fulger în 9,9 secunde susțin cu toată tăria că realizarea unei scăderi de o zecime de secundă corespunde cu o îmbunătățire a alergării de la 20 la 11 sec. Cele nouă secunde întregi valorează numai 0,1 sec. — de unde se poate vedea că nu numai în astronomie timpul are valori variabile, ci și în sport, atunci cînd te situezi în persoana performerului..."**

DECATLONUL GIGANȚILOR

Spre sfîrșitul anului trecut a avut loc la München, cu ocazia unei serbări organizată de presa bavareză, un original concurs de decatloni, la care au participat numeroși cunoscuți campioni și sportivi de valoare vest-germani. Printre aceștia se numărau cîștigătorul medaliei olimpice de aur la aruncarea suliței, Klaus Wolfermann, fotbalistul Franz Beckenbauer, săritorul în lungime Hans Baumgartner, schiorul Franz Vogler ș.a. În ce a constat decatlonul? Alergări pe 60 m și 800 m, săritura în înălțime, patinaj pe rotile, ridicări de haltere, trageri la țintă etc. Însumînd cel mai bun punctaj, pe primul loc s-a clasat atletul Klaus Wolfermann, urmat la mică diferență de Franz Beckenbauer, de unde se poate deduce, firește, buna pregătire fizică a cunoscutului fotbalist.

În fine, în încheiere, a avut loc un meci de tenis între campioana vest-germană Helga Hösl și Sepp Maier, portarul reprezentativei de fotbal a R.F.G. și al echipei Bayern München. Întîlnirea s-a rezumat la un singur set: după ce Helga Hösl conducea cu 4—0, Maier a repurtat victoria cu 6—4!

PENTRU O CUTIE DE BISCUIȚI...

Jocelyn Lovell, în vîrstă de 23 de ani, este cel mai bun ciclist al Canadei. Cu prilejul unei deplasări făcute în toamna anului trecut în Franța, împreună cu lotul de ciclism al țării sale, Jocelyn Lovell a observat că cheia de la camera sa de hotel se potrivește și la... bufetul etajului. Într-o seară, întorcîndu-se de la antrenament și fiindu-i foame, Lovell a descuiat ușa bufetului, însușindu-și o cutie cu biscuiți! În momentul cînd furtul a fost descoperit, ciclistul canadian, somat de hotelier și de conducătorul lotului, a părăsit hotelul, fiind nevoit să-și plătească singur călătoria de întoarcere în Canada.

Ziarele canadiene au comentat pe larg actul comis de Lovell: **„Cutia de biscuiți, care costa doar 50 de cenți, a fost plătită scump de Lovell: 200 de dolari pentru biletul de călătorie și 6 luni de suspendare".** Ziarul **„Toronto Star"** scrie, de pildă, că o asemenea pedeapsă dată unui sportiv fruntaș, care trebuie să fie un exemplu pentru tineret, este destul de îngăduitoare.

Președintele federației canadiene de ciclism, **Guy Morin,** a arătat că numai datorită serviciilor aduse sportului canadian Lovell a fost scutit de o pedeapsă și mai mare. În fine, discuțiile legate de „cazul Lovell" au ajuns și în Parlament, unde s-a arătat că sportivul care și-a compromis cinstea, aducînd chiar prejudicii statului canadian, a primit în cariera sa ajutoare în valoare de 30 000 de dolari și că, în viitor, rămîne de văzut dacă i se va mai acorda vreun sprijin. Comentariile sînt de prisos...

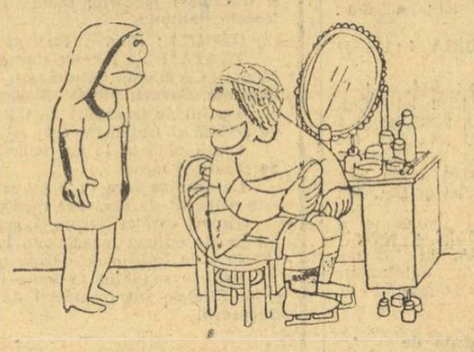

— Nu te supăra dragă, dar meciul se televizează în culori...

Din „START" Bratislava

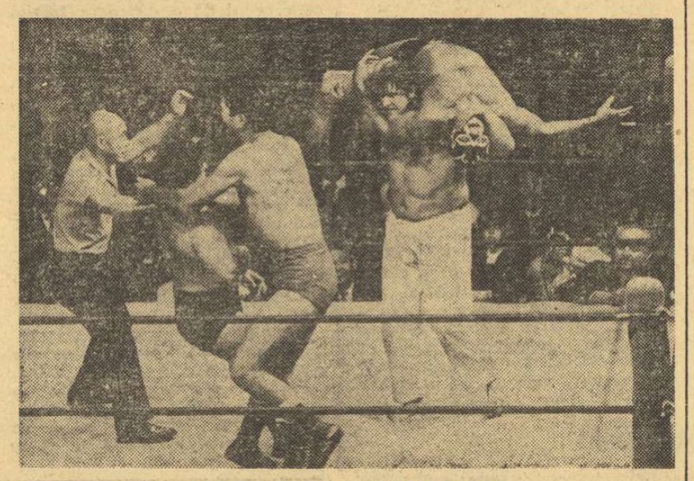

ANTON GEESINK ÎN JAPONIA

Cunoscutul judoka olandez **Anton Geesink,** multiplu campion olimpic, a abandonat activitatea competițională. Recent el a dat curs unei invitații a televiziunii japoneze, pentru a apare într-o serie de demonstrații, cum este aceasta — prezentată în fotografia transmisă de agenția „Pana" — în care Geesink participă la un meci de lupte libere 2—2. După cum se vede, adversarul său direct, purtat pe umeri de colosul olandez, nu pare a fi în postură prea favorabilă...

ATLEȚII PE CÎNTAR?

Cu cifrele sale implacabile, riguroase și exacte, atletismul a părut întotdeauna zona cea mai puțin pasibilă de speculații, cea mai ferită de nedreptăți flagrante. Și totuși...

În lumea atît de calculată a atletismului, cascada de performanțe din ultimii ani a stîrnit și a stimulat meditațiile. Iată o grupă de cercetători din Leipzig — cu aceleași arme infailibile ale calculelor matematice — au supus studiului atent un fenomen ce dădea de gîndit: în răstimp de 4 ani, diferențele dintre rezultatele aruncătorilor, raportate la sporul lor în greutatea personală.

Au fost comparate performanțele celor trei aruncători de greutate de pe podiumul de la München cu realizările lor anterioare de la Mexico, dar și kilogramele pe care le-au cîntărit în clipa respectivelor performanțe. A reieșit astfel că polonezul Komar și americanul Woods erau în capitala bavareză cu 10 kg mai grei decît la Mexico, iar Briesenick (R.D.G.) — cu 15 kg. Concomitent, performanțele lor au crescut cu (în ordine) 1,90—1,05—1,57 m.

Cercetînd și celelalte sectoare de aruncare, s-a constatat — la aceiași concurență — un spor mediu în greutate (după 4 ani) de 4,7 kg la discoboli sau de 4,6 kg la aruncătoarele de greutate, pentru a pomeni doar două exemple.

Mult mai grăitoare pare comparația a doi aruncători de ciocan: japonezul Murofushi (înalt de 1,81 m și greu de 91 kg) a aruncat 70,88 m și s-a clasat al 8-lea, iar sovieticul Bondarciuk (1,83 m și 112 kg) a obținut 75,50 m și locul 2. Dar cercetătorii rețin esențialul și anume că secundul era cu 21 kg mai greu decît primul!

Reiese clar că nici în probele cele mai tehnice, atleții mai ușori — chiar și cu o pregătire excelentă și un stil fourte cizelat — nu vor mai putea înfringe multă vreme handicapul greutății. Cercetările pe care le-am evocat vor conduce inevitabil la ideea introducerii unor categorii de greutate în atletism!

Tendința de a egaliza șansele sportivilor nu este nouă și o cunoaștem sub diversele ei forme, mai ales în sporturile de forță, unde avem 10 categorii la lupte, 11 — la box, 9 — la judo. Nu e multă vreme nici de cînd se tot vîntura ideea de a categorisi pe baschetbaliști după înălțime (peste și sub 2 metri) — tot în intenția echității sportive. Vom vedea în curînd aruncătorii clasați în două categorii: sub 100 și peste 100 kg?

Victor BANCIULESCU

TELEX • TELEX • TELEX • TELEX • TELEX

La Milano, în meci tur contînd pentru grupa sferturilor de finală a competiției internaționale masculine de baschet „Cupa Koraci", echipa locală Mobilquattro a întrecut cu scorul de 80—68 (31—38) formația spaniolă Juventud Badalona. În cadrul aceleiași competiții, echipa italiană Forst Cantu a cîștigat cu scorul de 107—77 (53—34) partida susținută pe teren propriu cu Olympique Antibes (Franța).

■

Localitatea vest-germană Cuxhaven a găzduit partida revanșă dintre selecționatele de baschet (juniori) ale R.F. Germania și Norvegiei. Gazdele au terminat din nou învingătoare, de data aceasta cu scorul de 94—49 (45—20). În primul joc, tinerii baschetbaliști vest-germani au cîștigat cu scorul de 108—36.

■

În cadrul turului trei al Cupei Angliei la fotbal: Coventry — Sheffield Wednesday 3—1; Doncaster — Liverpool 0—2; Hull — Bristol City 0—1; Oldham — Cambridge United 3—3 (după prelungiri); Sounthorpe — Millwall 1—0.

■

În ziua a doua a turneului internațional masculin de handbal de la Frankfurt pe Oder, T.S.K.A. Moscova a învins cu scorul de 11—9 pe Honved Budapesta. Formația poloneză Slask Wroclaw a obținut o surprinzătoare victorie, cu scorul de 14—10, în partida susținută cu Dukla Praga.

■

La Auckland (Noua Zeelandă) a început un turneu internațional de tenis, la care participă jucători și jucătoare din mai multe țări ale lumii. În primul tur al probei de simplu bărbați, suedezul Björn Borg l-a întrecut cu 6—4, 6—2, 6—1 pe olandezul Jan Hordijk, iar australianul Allan Stone l-a eliminat cu 6—4, 5—7, 7—5, 6—3 pe cehoslovacul Vladimir Zednik. Alte rezultate: Fletcher (Australia) — Fickentscher (R.F.G.) 6—4, 6—0, 6—3; Case (Australia) — N'Godrella (Franța) 6—3, 7—6, 7—6; Crealy (Australia) — Whitaker (Noua Zeelandă) 7—5, 2—6, 6—3, 6—4. În concursul feminin, principalele favorite au obținut victorii scontate: Evonne Goolagong (Australia) — Shelly Monds (Noua Zeelandă) 6—3, 6—0; Peggy Michel (S.U.A.) — Marie Wikstedt (Suedia) 6—2, 4—6, 7—5.

■

Celebrul schior italian Gustavo Thoeni, complet refăcut după accidentul suferit la sfîrșitul anului trecut în concursul de la Schladming, a terminat învingător în proba de slalom special desfășurat la Berchtesgaden. Thoeni a realizat în cele două manșe timpul de 102,14, 51,28 plus 50.86, fiind urmat de compatriotul său Piero Gros — 103.34. O cursă bună a făcut schiorul polonez Jan Bachleda, care a ocupat locul trei în 103.90. Primul clasat dintre concurenții austrieci a fost Johann Kniewasser — locul șase, în 104,94. Pirtia a măsurat 620 m, cu o diferență de nivel de 190 m și 67 de porți. Această probă nu a contat pentru „Cupa Mondială".

Redacția și administrația: București, str. Vasile Conta nr. 16; telefoane: centrală 11.10.05, secția corespondenți 11.51.09, interurban 72 și 286; telex: sportrom buc. 180. Tiparul „I. P. „Informația", București 40.368

PROLETARI DIN TOATE ȚĂRILE UNIȚI-VĂ!

Sportul

ZIAR AL CONSILIULUI NAȚIONAL PENTRU EDUCAȚIE FIZICĂ ȘI SPORT

ANUL XXX — Nr. 7649 | 4 PAGINI 30 BANI | Vineri 11 ianuarie 1974

Vizita de lucru a tovarășului NICOLAE CEAUȘESCU în mari întreprinderi ale Brașovului

Tovarășul Nicolae Ceaușescu, secretar general al Partidului Comunist Român, președintele Consiliului de Stat, a făcut, în cursul zilei de joi, 10 ianuarie, o vizită de lucru în unele din marile întreprinderi ale Brașovului.

În centrul analizei — eficiența și calitatea întregii activități, folosirea mai deplină a posibilităților existente în direcția modernizării producției și realizării de noi utilaje cu înalte performanțe, obținerea de rezultate superioare în condițiile valorificării tot mai intense a capacității creatoare a muncitorilor și specialiștilor, a instalațiilor și spațiilor industriale existente, obiective definitorii pentru căile principale ale dezvoltării țării noastre în acest an.

În vizita întreprinsă, tovarășul Nicolae Ceaușescu a fost însoțit de tovarășii Gheorghe Pană, membru al Comitetului Executiv, al Prezidiului Permanent, secretar al C.C. al P.C.R., Constantin Drăgan, membru al Comitetului executiv al C.C. al P.C.R., prim-secretar al Comitetului județean Brașov al P.C.R., Gheorghe Oprea, vicepreședinte al Consiliului Suprem al Dezvoltării Economice și Sociale a României.

Primul obiectiv al vizitei — Uzina „Electroprecizia" din Săcele. Ea se prezintă cu un frumos bilanț de realizări. Gazdele arată cu satisfacție că recomandările făcute de secretarul general al partidului cu prilejul vizitei anterioare au fost transpuse cu succes în viață, înregistrîndu-se o creștere considerabilă a producției, a calității și diversificării ei.

Tovarășul Nicolae Ceaușescu apreciază rezultatele obținute și indică, totodată, ca și în viitor să se ia măsuri pentru dezvoltarea și modernizarea continuă a producției, îmbunătățirea calității concomitent cu reducerea prețului de cost, pentru ca planul pe acest an să fie îndeplinit în cele mai bune condițiuni.

Următorul obiectiv al vizitei de lucru a secretarului general al partidului l-a constituit Întreprinderea de autocamioane din Brașov.

Întîlnirea tovarășului Nicolae Ceaușescu cu colectivul acestei întreprinderi brașovene a fost, din primul moment, consacrată dezbaterii, la fața locului, cu cadrele de conducere ale ministerului de resort, centralei industriale și cu specialiștii din industria de autocamioane, a măsurilor luate cît și a celor ce se mai impun în vederea asigurării îndeplinirii exemplare, la toți indicatorii, a sarcinilor de plan pe 1974, ale întregului cincinal.

Despre întreprinderea „Rulmentul", ultimul obiectiv al vizitei tovarășului Nicolae Ceaușescu în municipiul Brașov, se poate spune că reprezintă un etalon din punctul de vedere al calității și eficienței producției atît pentru industria orașului, cît și pentru numeroase alte uzine din țară.

Secretarul general are cuvinte de apreciere față de modul cum colectivul de aici a înțeles să-și organizeze procesul de fabricație, să folosească la parametrii maximi utilajele din dotare, factori care garantează succesele de astăzi ale întreprinderii.

Alături de puternica industrie a construcțiilor de mașini, de cea chimică, ușoară, alimentară etc, „Industria turismului" ocupă o pondere însemnată în economia județului Brașov — una din principalele zone turistice ale țării. Cunoscutele stațiuni Predeal și Poiana, pitoreștile așezări de pe Valea Timișului, Branul, Rîșnovul, sînt numai cîteva din renumitele stațiuni climaterice și turistice din acest județ.

Frumusețea peisajului montan, potecile turistice sau pîrtiile de schi, bob și săniuțe, ce oferă condiții optime de odihnă și recreare, pentru sporturi de agrement și de performanță atrag aici, în tot timpul anului, un număr de vizitatori din întreaga țară și de peste hotare.

Cu prilejul vizitei făcute la Brașov, tovarășul Nicolae Ceaușescu a avut o întîlnire și cu edilii județului la care a participat și ministrul turismului, Ion Cosma. Cu acest prilej, au fost dezbătute o serie de probleme legate de dezvoltarea stațiunilor montane, pentru a se asigura o promovare largă a turismului.

În timpul discuțiilor s-a acordat o atenție deosebită studiilor de sistematizare și dezvoltare în perspectivă a stațiunilor Poiana Brașov și Predeal.

Se arată că la Poiana, pe baza sondării opiniei turiștilor, proiectele au în vedere evitarea unui număr exagerat de construcții, pentru a nu știrbi din farmecul cadrului natural. S-a ajuns astfel la concluzia că dimensionarea optimă a stațiunii este de 4 300 locuri. În acest sens s-a prevăzut construcția a încă 10 hoteluri, amplasate în zone liniștite, a unui centru al stațiunii, cu puncte comerciale, amenajarea unor noi pîrtii pentru sporturi de iarnă, precum și a unor noi teleferice. Trei dintre noile hoteluri — cu o capacitate de aproape 1 000 de locuri — sînt în construcție, urmînd a fi gata pînă în 1975.

Și în stațiunea Predeal a fost prevăzută construcția a încă două hoteluri — unul dintre ele, pe culmea Cioplea, fiind chiar început.

Sînt, de asemenea, în studiu noi amenajări turistice, dintre care noi pîrtii de schi, crearea unui parc natural etc.

Tovarășul Nicolae Ceaușescu se interesează de gradul de valorificare a construcțiilor hoteliere și vilelor existente din județul Brașov, de cerințele turiștilor. Discuțiile capătă apoi un caracter mai larg, cu referiri la valorificarea superioară a patrimoniului turistic. Secretarul general al partidului recomandă conducerii Ministerului Turismului ca, în cadrul programului de dezvoltare a stațiunilor montane, să acorde o atenție deosebită celor climaterice și de tratament.

Vizita de lucru a tovarășului Nicolae Ceaușescu făcută în întreprinderi brașovene cu o însemnată pondere în producția materială a țării — acum, la începutul acestui an jubiliar — se înscrie ca un moment de seamă în viața colectivelor de la Întreprinderile „Electroprecizia", de autocamioane și „Rulmentul", a industriei noastre socialiste, ea punînd în atenția oamenilor muncii probleme de o deosebită importanță și actualitate privind bunul mers al activității în toate domeniile construcției socialiste, îndeplinirea cincinalului înainte de termen, înaintarea accelerată a României pe drumul progresului și al bunăstării.

SUCCES NET ÎN C. C. E. LA BASCHET FEMININ:

POLITEHNICA — M.T.K. BUDAPESTA 84-58, DUPĂ UN MECI SPLENDID

Deplină satisfacție ne-au oferit, ieri seară, baschetbalistele de la **Politehnica** București. Într-adevăr, evoluînd în prima lor partidă din sferturile de finală ale C.C.E., campioanele României s-au comportat splendid, au oferit un foarte frumos spectacol sportiv și au obținut un succes net — 84—58 (47—26) — care le oferă șanse solide pentru succesul final în disputa cu echipa **M.T.K.** (returul va avea loc joi 17 ianuarie la Budapesta).

Începutul partidei **Politehnica — M.T.K.**, găzduită de sala Floreasca și aplaudată de un public nu prea numeros, dar entuziast, a scos în evidență dorința studentelor de a învinge la un scor categoric. Tabela a indicat 9—2 în min. 5, dar în minutele următoare jocul s-a echilibrat. Pentru puțină vreme, însă, pentru că din minutul 10 Politehnica a început să se distanțeze decisiv, fără a lăsa speranțe adversarelor: 34—19 în min. 16, 45—25 în min. 19, 61—33 în min. 25 și 71—36 (diferența maximă) în min. 29. Agresivitatea în apărarea om la om, intercepțiile urmate de contraatacuri fulgerătoare, precizia aruncărilor de la semidistanță și eficiența atacurilor poziționale (variate și rapide) au determinat dominarea categorică a elevelor **prof. Grigore Costescu.** Oaspetele au încercat să riposteze aplicînd uneori o apărare mai dură decît limita normală și schimbînd sistemul defensiv (de la „om la om" la „zonă"), dar nu au reușit decît să micșoreze din handicap între minutele 33 și 38, cînd eforturile depuse de bucureștence puseseră amprentă asupra siguranței acestora în acțiuni. Totuși, în ultimele minute ele au găsit resurse pentru a mai înscrie și a-și rotunji „zestrea" în vederea returului.

Au înscris: **Savu 23, Szabados 17, Pruncu 14, Ciocan 14, Taflan 10, Demetrescu 6** pentru **Politehnica,** respectiv **Borbely 12, Beloberk 5, Elekes 4, Köpf 10, Balint 3, Karasz 17, Horvath 4, Nagy 3.** Au arbitrat foarte bine **K. Brumen** (Iugoslavia) și **P. Sișkov** (Bulgaria).

D. STANCULESCU

★

În cadrul aceleiași grupe, la Riga, **Daugava** a dispus de **Standa Milano** cu 94—35 (53—19).

În pagina a IV-a, rezultatul meciului **I.E.F.S.-Hapoel** Tel Aviv din 8-imile de finală ale Cupei cupelor.

Margareta Pruncu pătrunde pe lîngă Erzsebet Elekes și va înscrie
Foto: Paul ROMOȘAN

O ocupație plăcută, utilă, reconfortantă, a muncitorilor de la Uzinele 23 August: *gimnastica din pauza de producție. Instructor fostul boxer Eugen Dinu*
Foto: G. NEAGU

SPORT SINDICAL

DUBLA UTILITATE A GIMNASTICII LA LOCUL DE MUNCĂ

Rezultate excelente și pentru producție și pentru sănătatea celor ce o practică

Ne aflăm în biroul inginerului **Traian Pelău**, directorul **Fabricii de confecții din ARAD.** Îi solicităm conducătorului acestei mari unități din sectorul industriei ușoare să ne expună opinia sa asupra gimnasticii la locul de muncă. Iată, redat pe scurt, răspunsul interlocutorului:

„Vreau să fac, chiar de la început, o precizare: eu însumi sînt absolut convins de efectele foarte bune ale gimnasticii la locul de muncă. Cele cîteva minute de exerciții fizice diminuează starea de oboseală care se instalează la muncitoarele noastre, la cîteva ore de la preluarea schimbului. Peste 80 la sută din forța noastră de muncă fiind reprezentată de tinere muncitoare, cu atît mai mult se impunea, pentru protejarea organismului lor, oricum mai fragil, introducerea unei reprize de gimnastică specifică. În strînsă legătură cu medicii policlinicii și cu specialiștii de la C.J.E.F.S. am stabilit că pentru schimbul de dimineață ora cea mai potrivită pentru gimnastică este 11, iar pentru cel de după amiază, ora 20".

Comitetul sindicatului și asociația sportivă ale fabricii de confecții arădene au **recrutat și au pregătit 32 de instructori și instructoare.** Pentru început s-a alcătuit un complex de 5—6 exerciții, în funcție de specificul fiecărui atelier și secție. La sfîrșitul unei luni, ansamblul de exerciții este înlocuit cu un altul urmărindu-se prin aceasta atît evitarea instalării unei stări de plictiseală, dar și antrenarea cît mai multor părți și grupe de mușchi ale organismului. **Ioan Petrovan,** șeful comisiei sport-turism a Consiliului județean Arad al sindicatelor, ne spunea că la fabrica de confecții — dar și la fabrica de ceasuri „Victoria" — **a găsit un sprijin efectiv din partea conducerii administrative, ceea ce a ușurat mult sarcina comitetului sindicatului** (președinte **Maria Morar**).

ÎN CAPITALĂ, la Uzinele „23 August", gimnastica la locul de muncă s-a introdus la 8 sectoare: **sculărie, motoare, aparataj, mecanică, locomotive-uzinaj, locomotive-montaj, utilaj tehnologic și proiectări.** Aproape 3 000 de muncitori sînt angrenați în această activitate. Important de remarcat este faptul că, la solicitarea muncitorilor, exercițiile zilnice se fac afară, atît pe timp de iarnă, cît și pe timp de vară. **Nicolae Mureșanu,** instructor salariat pentru activitatea sportivă de masă, ne spunea că mulți dintre cei care au deprins practica zilnică a exercițiilor fizice la locul de muncă, continuă să facă exerciții și acasă, de la ei „molipsindu-se" și membrii familiilor.

Ziarul „Viața Uzinei" sprijină această acțiune care, la uzina bucureșteană, tinde să capete proporții de masă. În această direcție își propune să muncească și comitetul sindicatului (președinte **Dumitru Pădure**). S-a găsit înțelegere și din partea unor președinți de comitete de secții, dintre care **Alexandru Covaci** (de la locomotive-montaj) și **Vasile Constantinescu** (de la locomotive-uzinaj) s-au remarcat în mod deosebit. Secretarul comitetului de partid al uzinei, tovarășul **Marin Gheorghiță,** s-a ocupat personal și are în continuare în vedere luarea unor măsuri care să se încheie, la sfîrșitul acestui an, cu generalizarea gimnasticii la locul de muncă în toată uzina, cu excepția secției de forjă, unde lucrul nu se poate întrerupe niciodată.

Într-o altă mare localitate a țării, **la IAȘI,** introducerea gimnasticii la locul de muncă preocupă atît Consiliul județean al sindicatelor, cît și conducerile unor importante unități industriale: **fabrica Moldova — tricotaje, întreprinderea Țesătura, fabrica de mătase „Victoria", fabrica de confecții. „Am început introducerea gimnasticii la locul de muncă cu unități ale industriei textile întrucît aici, după afirmațiile medicilor, se simțea în primul rînd nevoia, datorită mediului în care se lucrează"** — ne spunea tovarășul **G. Craus**, șeful comisiei sport-turism a Consiliului județean Iași al sindicatelor.

Un studiu aflat în pregătire la policlinica industrială a municipiului Iași — observațiile fiind făcute asupra muncitoarelor angrenate în gim-

(Continuare în pag. a 3-a)

„DACĂ OLIMPIADA '76 AR FI MÎINE...?"

Președintele federației de caiac-canoe, g-ral lt. Vasile Șlicanu, înmînează cupele — cuvenite pentru locul I ocupat în clasamentul anului 1973, întocmit de federația de specialitate — campionilor mondiali de la Tampere, canoiștii Gh. Danilov și Gh. Simionov

Foto: N. DRAGOȘ

Este, astăzi, rîndul caiacului și canoei să răspundă acestei întrebări, care, de fapt, are în vedere retrospectiva activității desfășurate în cadrul principalelor ramuri sportive, după încheierea J.O. de la München pînă în prezent și — prin această prismă — evaluarea șanselor pentru ediția viitoare, de la Montreal.

Evident, progresul realizat în acest răstimp, ne determină — din nou — la aprecieri frumoase adresate campionilor și laureaților, tuturor sportivilor fruntași, colectivului de antrenori, federației de specialitate. De aceea, desigur, în pagina a II-a a numărului nostru de astăzi, intitulată:

Caiaciștii și canoiștii pot obține, la Montreal, succese de prestigiu pentru sportul românesc

cititorii vor întîlni multe referiri la titluri și medalii, la noi recorduri de puncte, la obiective maxime etc și mai puțin concluzii critice după sezonul competițional 1973. Firește, asta nu înseamnă că toate lucrurile merg foarte bine! *Este necesară o valorificare superioară a talentului deosebit*, a marilor capacități, de care dispun caiaciștii și canoiștii noștri fruntași. Noile obiective privind creșterea volumului de antrenamente arată, de asemenea, că **va trebui să se muncească mai bine, dar și mai mult** ca pînă acum. Alte probleme importante se referă la **îmbunătățirea selecției, la atenția ce trebuie acordată tineretului** promovat în cele trei loturi, la **cultivarea cu mai multă fermitate a simțului de răspundere, a tuturor calităților morale și de voință.**

Sînt, în concluzie, necesare noi eforturi pentru ca, într-adevăr, la Montreal, caiaciștii și canoiștii români să cucerească o deplină afirmare olimpică.

Atleții — la „ora promisiunilor"...

Atletismul se află încă la ora bilanțurilor sezonului trecut. Startul în marile competiții de sală se va da abia peste cîteva săptămîni. Și totuși, chiar dacă nu au concursuri, atleții nu... hibernează în această perioadă. Decembrie și ianuarie sînt lunile acumulărilor cantitative, lunile cu volum mare de antrenament, sînt lunile în care se pune baza recordurilor de la vară. La Predeal, la Poiana Brașov, în aerul tare al munților, la București, Botoșani, Roman sau Brăila, la Cîmpulung sau Constanța, atleții fruntași — și nu numai ei — se pregătesc de zor. În aceste zile, cea mai mare concentrație de valori poate fi întîlnită în prima sală a țării, sala „23 August" din Capitală, asaltată pur și simplu de numeroși atleți selecționați în lotul olimpic. I-am vizitat cîteva zile la rînd pe cei ale căror performanțe le vom aplauda în sezonul viitor, căutînd să aflăm, o clipă mai devreme, ce surprize ne pregătesc.

Al 15-lea start al lui Gheorghe Zamfirescu...

VALERIA ȘTEFĂNESCU — SĂRITOARE ÎN LUNGIME?

Valeria Ștefănescu este, probabil, un nume necunoscut iubitorilor atletismului de la noi. Valeria Bufanu, însă, da. Dar cum noi i-am promis multiplei noastre campioane și recordmane...

Valeria Ștefănescu pare mai matură decît zburdalnica Valeria Bufanu. Mai matură dar, în același timp, mai... puțin suplă. Nici nu este de mirare. Au trecut aproape 7 luni de cînd vicecampioana olimpică nu a mai fost văzută pe stadion...

— De ce?

— Am făcut o tendinită, boala atleților. De aici, din sala „23 August" mi s-a tras. În vară n-am vrut să întrerup pregătirea, aveam semifinala „Cupei Europei" la București și voiam s-o întîlnesc pe Annelie Ehrhardt. N-am putut însă concura... De la 5 august pînă la 1 decembrie n-am mai făcut nici un... joc de gleznă!

— Cum vă simțiți acum?

— Bine. În sfîrșit, pot să lucrez ca lumea.

— Concurați în sezonul de sală?

— Nu știu încă. În orice caz nu voi concura pînă la „naționale" (n.n. 23—24 februarie). Dacă merge bine voi lua startul și la Göteborg, la campionatele europene.

— Numai garduri?

— Garduri și lungime. Voi acorda o atenție mai mare lungimii. Anul trecut, în sală, am sărit 6,41 m. La Rotterdam, la „europene" s-a cîștigat cu 6,45 m, veneam ușor pe locul doi. Așa că...

— E un prim pas spre pentatlon?

— E o idee pentatlonul. Să mă mai gîndesc...

UN FOST COPIL MINUNE DIN NOU ÎN PRIM PLAN...

Viorel Suciu a fost unul din copiii minune ai atletismului nostru. Prin '65, dacă nu ne înșelăm, Suciu era cel mai bun alergător european de juniori la 110 m garduri (pe garduri „mici" de 91,4 cm). Copilul minune a crescut, a progresat, dar la un moment dat firul progresului s-a rupt. A apărut și Perța și întotdeauna — sau aproape — Suciu era al doilea, uneori chiar al treilea... Anul trecut, la 27 de ani, Viorel a făcut un spectaculos transfer, urcînd la 400 m garduri. **Un transfer pe cît de spectaculos pe atît de reușit, pentru că în primul sezon pe noua distanță el a reușit 50,9, la două zecimi de recordul țării (record pe care l-a și depășit la Atena, la Balcaniadă, unde a fost cronometrat în 50,4, dar a fost descalificat pe un motiv imaginar).**

— Ești mulțumit de debut, Viorele?

Vl. MORARU

(Continuare în pag. a 4-a)

„CUPA HARGHITA" — O REUȘITĂ COMPETIȚIE DE PATINAJ VITEZĂ

Concursurile republicane de patinaj viteză continuă. După întrecerile pentru „Cupa Mureșul" și „Cupa speranțelor", pista naturală a lacului Ciucaș din Tușnad a găzduit, timp de trei zile, concursul dotat cu „Cupa Harghita". **Și-au disputat întîietatea patinatori din București, Sibiu, Tg. Mureș, Cluj, Brașov, Miercurea Ciuc și Tușnad. De menționat că o serie de viteziști au înregistrat o evidentă revenire de formă.**

REZULTATE TEHNICE: seniori 500 m — 1. V. Coroș (Dinamo Brașov) 45,6, 2. V. Sotirescu (Dinamo Buc.) 46,0, 3. A. Okoș (S. C. Miercurea Ciuc) 46,2, 1 500 m — 1. V. Sotirescu 2:27,0, 2. V. Coroș 2:30,5, 3. Gh. Pop (Dinamo Brașov) 2:32,5, 5 000 m — 1. V. Sotirescu 9:22,2, 2. A. Okoș 9:25,4, 3. D. Lăzărescu (S. C. Miercurea Ciuc) 9:27,4. Iată învingătorii în celelalte probe: **senioare 500, 1 500 și 3 000 m** — Liana Cardaș (Mureșul Tg. Mureș) 54,0, 2:58,1 și, respectiv, 6:22,5; **juniori mari, 500 și 1 000 m** — Eva Sigeti (Șc. sp M. Ciuc) 50,7 și 1:51,9, **1 500 m** — Sanda Frum (Șc. sp. Sibiu) 3:01,4, **500 m** — Gh. Dumitrescu (Constructorul Buc) 46,5, **1 500 m** — L. Foct (Dinamo Brașov) 2:33,1, **3 000 m** — A. Demeter (Agronomia Cluj) 5:27,8; **juniori mici, 500 m — Agneș Rus (Șc. sp. M. Ciuc) 56,3 și Ion Opincaru (Șc. sp. Sibiu) 49,4; 1 000 m — Carmen Dragoman (Șc. sp. Sibiu) 1:54,6 și L. Biro (Șc. sp. M. Ciuc) 1:44,5; copii 13—14 ani, 500 m — Eva Molnar (Șc. sp. M. Ciuc) și Iudith Balint (Mureșul Tg. Mureș) 58,6 și Iosif Moldovan (Șoimii Tușnad) 54,1; 1 000 m Iudith Balint 2:03,6 și I. Moldovan 1:53,7; 11—12 ani, 300 m — Mariana Constantin (Șc. sp. nr. 2 Buc) 36,4 și Radu Neculicioiu (Dinamo Brașov) 33,5 — record republican** (v.r. 33,8); **9—10 ani Ibolya Satmary (Mureșul Tg. Mureș) 12,7 — record republican** (v.r. 13,0) și M. Truță (Agronomia Cluj) 13,2; **7—8 ani, 50 m** — Mihaela Timiș (Agronomia Cluj) 10,2 și A. Fulea (Șc. sp. Sibiu) 7,9.

● Cu cîteva zile în urmă, sibianul **A. Fulea** a doborît, pe aceeași pistă, recordul la proba de 100 m (cat. 7—8 ani) cu 13,8 (v.r. 14,5).

START ÎN COMPETIȚIILE ATLETICE DE SALĂ

Primul start al atleților în anul 1974 se va produce sîmbătă în sala de la „23 August". Întîiul concurs al sezonului de iarnă '74 este organizat de comisia municipală de atletism și este dotat cu „Cupa Unirii". Competiția este programată să se desfășoare în două etape: sîmbătă și duminică se vor întrece juniorii de categoriile I și a III-a și copiii de categoria I, iar la 19 și 20 ianuarie se vor disputa întrecerile rezervate atleților seniori și juniorilor de categoria a II-a.

Sîmbătă reuniunea începe la ora 16,30, iar duminică probele vor avea loc dimineața, începînd de la ora 9,30.

Slalom special în „Cupa Europei"

DAN CRISTEA PE LOCUL 8 LA TARVISIO

● **Campionul olimpic, spaniolul Ochoa, pe locul 2!**

Pe pîrtiile de la Tarvisio, în cadrul competiției de schi pentru „Cupa Europei", s-a desfășurat o probă de slalom special. Victoria a revenit schiorului italian Giulio Corradi, care în cele două manșe a realizat timpul de 97,10 sec. Spaniolul Francisco Ochoa s-a clasat pe locul doi, cu 97,25, urmat de **Aureliu Garcia** (Spania) — 97,63. **Campionul român Dan Cristea a terminat pe locul 8 cu timpul total de 100.13.**

În clasamentul general al „Cupei Europei" după desfășurarea acestui concurs, pe primul loc se află Erwin Stricker (Italia) cu 45 p. urmat de Wener Mattle (Elveția) — 35 p și Klaus Heidegger (Italia) — 25 p.

CAIACIŞTII ŞI CANOIŞTII POT OBŢINE, LA MONTREAL, SUCCESE DE PRESTIGIU PENTRU SPORTUL ROMÂNESC

DACĂ OLIMPIADA '76 AR FI MÎINE...?

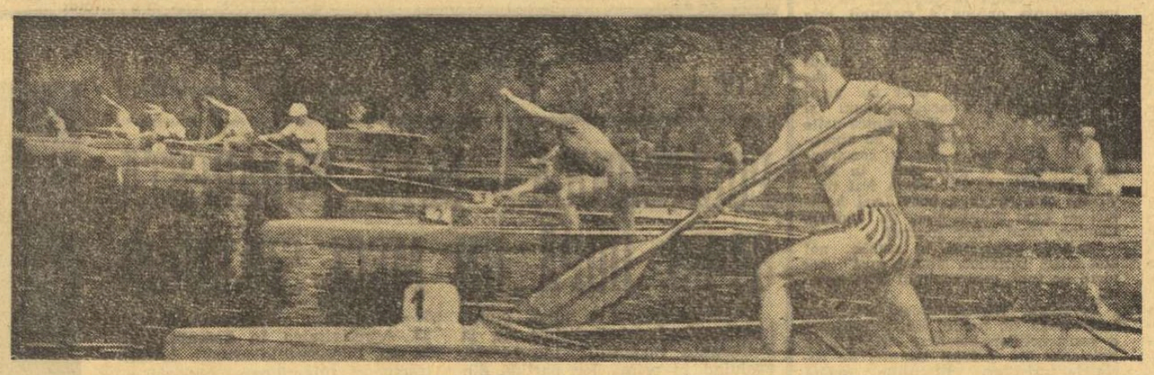

Ivan Patzaichin conduce, ca de obicei, cursa canoelor

TOATE PÎNZELE SUS!

Se împlinesc, în acest an, două decenii de la prima afirmare a unui caiacist român în arena internațională (Mircea Anastasescu — medalie de bronz la campionatele mondiale de la Maçon, 1954). De atunci, caiaciștii și canoiștii noștri, acești admirabili reprezentanți ai sportului românesc, și-au așternut semnăturile pe tabelul de onoare al laureaților la toate marile competiții, cucerind nu mai puțin de 50 DE TITLURI ȘI UN TOTAL DE 130 DE MEDALII — de aur, argint și bronz — la CAMPIONATELE LUMII, ALE EUROPEI SI LA JOCURILE OLIMPICE. „Flotila Snagovului" a triumfat pe zeci de piste nautice, cîștigînd poziții de autentic prestigiu internațional și înapoindu-se, de fiecare dată, cu cele mai prețioase trofee sportive — astăzi la loc de cinste în panoplia mișcării noastre sportive.

Toate pînzele sus!

Pentru că astăzi sîntem la ora comentariilor și anticipațiilor olimpice, ne amintim — mai ales de triumful canoiștilor la Ballarat, la Xochimilco și la München, ca și de rezultatele excelente realizate, la ultimele ediții ale J.O., de către echipajele feminine și masculine de caiac.

Toate pînzele sus!

Sîntem în '74, anul decisiv — după părerea noastră — pentru confirmarea sau... infirmarea șanselor de a urca pe podiumul de la Montreal. Ne îndreptăm gîndurile, cu multă încredere, speranțe și — de ce n-am spune? — cu multe pretenții spre o deplină afirmare olimpică a caiaciștilor și canoiștilor români la viitoarea ediție a J.O., din 1976.

Multe din motivele care ne dau o asemenea certitudine le veți găsi în această pagină — tradiția performanțelor, talentul, hărnicia și puterea de dăruire a sportivilor, competența antrenorilor, atmosfera de muncă și răspundere, de mai multă vreme caracteristică federației de specialitate.

Așadar, toate pînzele sus!

A început marea cursă „Montreal '76". CUM AU FOST STRĂBĂTUTE PRIMELE ETAPE? CE SE ÎNTREVEDE LA ORIZONT?

MEDALII ÎN ȘASE FINALE...

E iarnă și, fără îndoială, pentru sportul caiacului și canoei răspunsurile la întrebarea **„Dacă Olimpiada '76 ar fi mîine...?"** (cititorii au înțeles, desigur, că intenția redacției este de a prezenta, de fapt, radiografia muncii desfășurate pînă acum) sînt oarecum îngreunate de întreruperea firească a activității competiționale. Dar, ne sînt repere importante concluziile sezonului 1973 și, în aceeași măsură, opiniile exprimate — pe această temă — de către antrenorii care răspund nemijlocit de îndeplinirea obiectivelor olimpice — **Octav Mercurean, Nicolae Navasart, Maria Navasart și Aurel Vernescu.**

★

TENTATIVE DE AUR LA CANOE. La ora actuală plutonul fruntaș al canoiștilor — care are, desigur, greaua misiune de a reedita performanțele maxime realizate la Tampere — este același ca și la campionatele mondiale. Pentru proba de simplu ar fi mai mult ca sigură titularizarea lui Ivan Patzaichin (fără a exclude... candidatura lui Lipat Vorobiov), iar la dublu șansa selecției ar aparține echipajului format din Gheorghe Danilov și Gheorghe Simionov, cu condiția să se dovedească — din nou — mai buni decît colegii lor Vasile Serghei și Gherasim Munteanu. Obiective maximale — titlurile olimpice pentru că, cel puțin la ora actuală, principalii adversari (Wichman și, poate, Darvaș, la simplu), echipajul U.R.S.S. care a concurat la Tampere în proba de dublu 500 m nu au realizat progresele de care, însă, sînt capabili pînă la J. O. din 1976.

★

TREI PROBE — TREI MEDALII? Întrebarea, referitoare la probele de caiac — băieți, poate primi un răspuns afirmativ, deși precizăm că și în acest caz ar fi vorba de limita maximă a obiectivelor, cea inferioară — încă discutabilă — indicînd și posibilitatea ocupării unor locuri în afara... podiumului olimpic — 5 la K1 — 1000 m, 4 la K2 și K4 — 1000 m. Sînt, însă, realități ale anului 1974, aflat abia la începutul său...

Puține noutăți (explicabile) și în ceea ce privește lotul candidaților: A. Sciotnic, C. Coșniță, V. Simiocenco, C. Macarencu, M. Zafiu, R. Vartolomeu, I. Dragulschi, E. Pavel, N. Simiocenco, V. Roșca, A. Vorobiov, I. Terente, din care după aprecierea antrenorilor s-ar putea alcătui acum cele trei echipaje pentru probele olimpice.

★

LA DUBLU — PE PODIUM! Se pare că, în ceea ce privește componența echipajului de K2 — 500 m fete, formula cea mai potrivită, întrunind — desigur — și cele mai multe adeziuni ar fi următoarea: Viorica Dumitru — Maria Nichiforov, urmînd ca dintre celelalte caiaciste să fie selecționată reprezentanta în proba de simplu. Așa stînd lucrurile se poate aprecia că la dublu există șansa unei medalii, iar la simplu un loc IV—VI.

★

DAR ADVERSARII? Credem că ar fi extrem de greșit să se creadă, de exemplu, că locul III ocupat de sportivii sovietici în clasamentul probelor olimpice de la campionatele mondiale de anul trecut oglindește absolut fidel valoarea echipei Uniunii Sovietice.

Am amintit de cîteva din cele mai puternice echipaje străine pe care vor trebui să le depășească permanent canoiștii noștri. În ceea ce privește probele de caiac băieți, trebuie neapărat avută în vedere valoarea generală a echipelor Uniunii Sovietice, Ungariei și R. D. Germane, ca și cea a unor echipaje din Suedia, Bulgaria, R. F. Germania, S.U.A., Canada, Belgia, Cehoslovacia, Polonia, Spania, Danemarca, iar la probele feminine îndeosebi echipajele reprezentînd Uniunea Sovietică, Ungaria, R. D. Germană, Polonia, Olanda, S.U.A. Suedia.

Și, să nu uităm, că — de fapt, obiectivele pentru Jocurile Olimpice de la Montreal au în vedere posibilitatea obținerii de medalii în toate cele șapte probe olimpice, aurului trebuind să i se acorde principala atenție, capacitate de muncă, de experiență, toată pasiunea și răspunderea sportivilor și antrenorilor, a întregului activ al federației de specialitate.

MODIFICĂRI DE PROGRAM?

Colocviul nostru preolimpic are la bază programul celor șapte probe clasice care, după J.O. de la Melbourne, s-au desfășurat la toate edițiile importantei competiții. De cîtva timp, în ședințele forurilor de specialitate, din cadrul F.I.C. și C.I.O., se poartă discuții — în fază avansată — pentru mărirea numărului de probe, prin introducerea curselor pe distanța de 500 m.

Dintr-o recentă convorbire cu prof. Nicolae Navasart, președintele comisiei tehnice a F.I.C. am aflat că pînă acum propunerile de includere a acestor probe în programul olimpic au întrunit numeroase adeziuni (mai puține șanse de aprobare avînd proba de K 4—500 m fete) și că o hotărîre definitivă va fi luată, probabil, la mijlocul lunii viitoare, în cadrul Comisiei Executive a C.I.O.

Fără îndoială că o eventuală modificare a programului olimpic în acest sens, ducînd — deci — la mărirea numărului de probe cu încă 4 (în cazul neacceptării întrecerii de K4—500 m fete), va face necesară și o revenire asupra problemelor dezbătute în pagina noastră de azi. O vom face, însă, cu multă plăcere, deoarece considerăm că odată cu o asemenea creștere a numărului de probe sporesc considerabil și șansele de afirmare olimpică ale sportivilor români.

MEXIC - C.M. 1974

Etapă importantă — în unele cazuri decisivă — pentru pregătirea și verificarea echipajelor care năzuiesc să fie prezente la startul olimpice de la Montreal. La canoe pot fi anticipate locurile 1—3 la probele olimpice și 2—4 la cele de viteză, pe distanța de 500 m, și la fond — 10 km. La caiac — fete sînt de așteptat medalii (de bronz) la K-2 și K-4 — 500 m și un loc bun în finală la K-1 — 500 m. În probele de caiac băieți, în care atenția va fi — în ordine — îndreptată spre întrecerile olimpice, cele de viteză 500 m și fond — calculul șanselor este mai greu de făcut, dar este cert că echipajele noastre vor trebui să se califice în toate finalele, să lupte pentru titluri, medalii și puncte în fiecare probă și să ocupe locul I—III în clasamentul general.

Atenție, însă — este, din nou, în actualitate problema destul de complicată a acomodării cu altitudinea și clima mexicană. În plus, să nu uităm că în acest an campionatele mondiale vor avea loc, pentru prima oară, în luna octombrie, perioadă în care toate echipele europene se află la sfîrșitul sezonului competițional.

IUGOSLAVIA - C.M. 1975

De asemenea, un obiectiv de mare însemnătate, de fapt ultima repetiție generală înaintea Jocurilor Olimpice. Importanța competiției este, credem, evidențiată și de faptul că ea se va desfășura în luna iulie (perioadă corespunzătoare întrecerilor olimpice), permițînd astfel o verificare a pregătirii în condiții optime. Șansele echipajelor noastre rămîn, în general, aceleași ca și pentru campionatele mondiale din Mexic, dar se așteaptă ca la K 2 — 500 m fetele să cucerească medalia de argint, ceea ce ar constitui, desigur, un remarcabil pas înainte și o promisiune mai îndrăzneață pentru J.O.

Cursa pentru cucerirea medaliilor va avea, sîntem siguri, același interes, dar atenția generală va fi îndreptată spre analiza atentă a evoluției și rezultatelor din probele olimpice, fiecare echipă definitivîndu-și la acea oră formulele de echipaj, titularizările pentru întrecerile de la Montreal. Ceea ce vor face, fără îndoială, și specialiștii noștri. Bineînțeles, fără a închide porțile loturilor olimpice...

LA TAMPERE — CEL MAI BUN REZULTAT DIN ULTIMII 8 ANI

● Patru medalii dintre care două de aur — și 31 de puncte ● Locul II în clasamentul pe națiuni la probele olimpice ● ...Și totuși unele obiective n-au fost îndeplinite

Poate mai evident ca în alte sporturi (datorită programului), sezonul 1973 s-a desfășurat, la caiac-canoe, sub semnul unor intense preocupări de selecție, pregătire și afirmare în probele olimpice ale regatelor internaționale și, mai ales, la cele disputate în cadrul campionatelor mondiale de la Tampere.

Ne reamintim că pe apele lacului Kaukajärvi, la campionatele mondiale ale anului 1973, CAIACIȘTII ȘI CANOIȘTII ROMÂNI AU CUCERIT 13 MEDALII (2—5—6), dar — de data aceasta — ne vom referi îndeosebi la bilanțul realizat în probele olimpice, comparîndu-l, pentru a răspunde astfel la problema privind posibilitățile de progres, cu cel înregistrat la J.O. de la München.

La Tampere, numărul medaliilor cîștigate a fost același (4), însă aurul a strălucit mai puternic prin cele două titluri cucerite de canoiștii **Ivan Patzaichin, Gheorghe Danilov** și **Gheorghe Simionov.** Extrem de importante și, desigur, promițătoare în perspectiva J.O. din 1976, sînt și progresele remarcabile demonstrate de unele echipaje de caiac: la K1 — 1000 m **Cuprian Macarencu** a ocupat locul 4 (la J.O. nu s-a realizat calificarea în finală), la K2 — 1000 m echipajul **Ion Dragulschi — Pavel Erast** a cucerit medalia de argint la J.O. — locul 5 în această probă), la K1 — 500 m **Viorica Dumitru** — bronz (la J.O. — locul 5).

Aceste rezultate, îndeosebi, au făcut ca echipa României să ocupe locul II în clasamentul (neoficial) pe națiuni, în probele olimpice, după formația Ungariei, dar înaintea celei a Uniunii Sovietice. **Prezenți în toate cele șapte finale, caiaciștii și canoiștii noștri au totalizat 31 de puncte,** CEL MAI BUN REZULTAT OBȚINUT ÎN ULTIMII OPT ANI, cu prilejul participării la marile competiții desfășurate din 1966 — campionate mondiale, europene, Jocuri Olimpice.

Fără îndoială, aceste succese justifică pe deplin aprecierea că în anul post-olimpic valoarea de ansamblu a echipei reprezentative a fost confirmată, realizîndu-se chiar mai mult decît la J.O. de la München, ceea ce nu poate decît să ne bucure pe toți, să ne mărească încrederea într-o evoluție de prestigiu a canoiștilor și caiaciștilor români la viitoarea ediție a Olimpiadei. Cu atît mai mult cu cît bilanțul de la Tampere nu exprimă, în mod cert, limita maximă a posibilităților de progres și afirmare. Este, credem, locul potrivit să amintim că la campionatele mondiale din 1973 n-am consemnat doar strălucirea sporită a medaliilor, recordul de puncte al ultimilor opt ani și — cum spuneam — spectaculoasele salturi calitative ale unor echipaje, ci și **neîndeplinirea unor obiective, realist stabilite și, de altfel, unanim apreciate ca realizabile.** La Tampere, echipajul de K2 — 500 m **(Maria Nichiforov — Maria Cozma,** debutantă) s-a clasat pe locul 5, în timp ce la J.O. de la München se obținuse, la această probă, medalia de bronz, iar echipajul de K4 — 1000 m **(A. Sciotnic — M. Zafiu — R. Vartolomeu — V. Simiocenco)** a încheiat finala cu un rezultat total nesatisfăcător — locul 4, explicat nu prin lipsa de pregătire ci prin insuficienta răspundere cu care componenții acestui echipaj și-au apărat șansele.

Sezonul '73, privit mai cu seamă prin prisma rezultatelor obținute în probele olimpice din programul regatelor internaționale și al campionatelor mondiale a fost, neîndoielnic, prilej de multe satisfacții, o etapă importantă, străbătută cu BINE. Pentru retrospectiva 1974 dorim, însă, loturilor noastre de caiac-canoe, numai FOARTE BINE...

Ion Dragulschi și Pavel Erast, revelația sezonului 1973

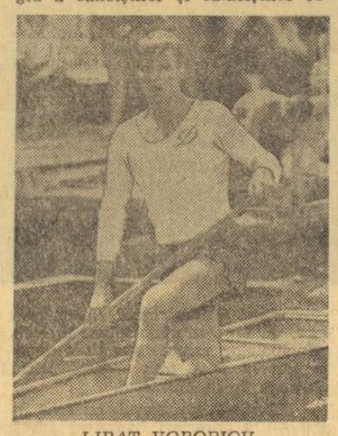

LIPAT VOROBIOV

PERFORMERI DE VALOARE ȘI TINERI DEBUTANȚI

KAIAC — FETE

Viorica Dumitru (Dinamo), Maria Cozma (Delta Tulcea), Maria Nichiforov (D), Maria Ivanov (Steaua), Nastasia Nichitov (S), Paulina Humă (D), Stela Moldoveanu (D), Elena Constantin (D), Victoria Denisiuc (Delta Tulcea), Nastasia Poștaru (S), Mariana Gărlacu (S), Ioana Simionov (D), Aneta Ignatenco (S), Agafia Orlov (Pescarul Tulcea), Valentina Pascariu (D).

● Cîteva... indiscreții! Vîrsta medie a caiacistelor fruntașe (6) — 22,8 ani, ceea a celorlalte componente ale lotului de fete — între 17 și 20 de ani. Pentru prima oară în lot: Stela Moldoveanu, Nastasia Poștaru, Aneta Ignatenco, Agafia Orlov, Valentina Pascariu.

KAIAC — BĂIEȚI

Atanasie Sciotnic (Dinamo), Costel Coșniță (S), Ion Terente (S), Vasile Roșca (Voința București), Vasile Simiocenco (S), Cuprian Macarencu (D), Mihai Zafiu (D), Roman Vartolomeu (S), Ion Dragulschi (S), Erast Pavel (S), Nicolae Simionenco (D), Larion Serghei (S), Iorgu Ciortea (D), Ion Ivanov (D), Chiriță Simion (D), Policarp Malihin (S), Nicolae Eșeanu (S), Vasile Diba (D), Gheorghe Ivan (S), Marcu Cicîrma (S), Ion Bivol (D), Viorel Ștefan (D), Dan Păunescu (D), Antrop Vorobiov (D), Beniamin Borbandi (S), Marin Matei (S), Simion Ilie (S), Zahar Susoi (S), Sorin Matache (S), Radu Sofran (D), Gavriliă Pamacai (S), Iacob Petre (D).

● În cadrul lotului întîlnim numele a 12 caiaciști cu experiență a căror medie de vîrstă este de 30 de ani pentru șase dintre ei și 26 pentru ceilalți. Gruna caiaciștilor tineri cuprinde sportivi între 19 și 22 de ani. Pe lista debutanților — Policarp Malihin, Nicolae Eșeanu, Gheorghe Ivan, Beniamin Borbandi, Marin Matei, Simion Ilie, Zahar Susoi, Sorin Matache, Radu Sofran, Gavriliă Pamacai. Cu excepția lui Vasile Roșca (Voința București) toți componenții lotului de caiac-băieți reprezintă cluburile Dinamo și Steaua.

CANOE

Gheorghe Danilov (S), Gheorghe Simionov (S), Ivan Patzaichin (D), Serghei Covaliov (D), Lipat Vorobiov (D), Simion Nemeș (D), Ștefan Nemeș (D), Ivan Erofei (S), Ion Ilievici (S), Gherasim Munteanu (D), Grigore Denisov (S), Grigore Nichiforov (D), Vasile Serghei (D), Pavel Cozlov (D), Petrică Marcov (D), Ivan Lisov (S), Gheorghe Lungu (Delta Tulcea), Ilie Vlad (S), Simion Cornienco (S), Costel Avram (S).

● Media de vîrstă a lotului — 22 de ani. Debutanți: Pavel Cozlov, Ivan Lisov, Gheorghe Lungu, Ilie Vlad, Simion Cornienco, Costel Avram. Ca și la caiac, lotul de canoe este format din sportivi ai cluburilor Dinamo și Steaua (cu excepția tînărului caiacist Gheorghe Lungu de la Delta Tulcea).

Colectivul de tehnicieni care răspund de pregătirea loturilor: **Cornel Bărsănescu** — antrenor emerit, coordonator, **Maria Navasart** — antrenor (caiac-fete), **Nicolae Navasart** — antrenor emerit și **Aurel Vernescu** — antrenor (caiac-băieți), **Octav Mercurean** — antrenor (canoe), doctor Ion Artănescu.

CU GÎNDUL LA PODIUMUL LAUREAȚILOR

Precizăm, încă o dată, că de la echipa de caiac-canoe se așteaptă, la Montreal, o contribuție deosebită, pe măsura cerințelor actuale. Federația de specialitate, antrenorii și sportivii au, desigur, în fața lor obiective grele, realizabile doar printr-un efort comun, prin valorificarea tuturor posibilităților existente la această oră și a celor ce vor fi create pentru ca echipajele noastre să se poată alinia la startul întrecerilor olimpice cu toate șansele de a concura la medalii și — sperăm — la cît mai multe titluri.

Am înfățișat, pînă acum, cititorilor cîteva din principalele concluzii ale sezonului internațional 1973, ca și „buletinul șanselor" care ar putea fi întocmit dacă Jocurile Olimpice ar avea loc mîine. Se cuvine, însă, să vedem, ce se face — sau ce ar trebui să se facă — pentru o perioadă mai lungă, cea care, de fapt, ne desparte de J.O. de la Montreal.

★ ★ ★

Viorica Dumitru și Maria Nichiforov, un echipaj cu multe șanse pentru J.O. Valoarea actuală îndreptățește speranțele celor două caiaciste la un loc pe podium.

★ ★ ★

Zece mii de kilometri

Este ușor de imaginat complexitatea procesului de pregătire pentru o competiție olimpică — mai ales în cazul unei echipe care vizează, îndreptățit, afirmarea — și de aceea nu vom intra în detalii de instruire. Ni se pare, totuși, că unele tendințe se cer remarcate, ele venind în întîmpinarea, în sprijinul direct al muncii de îndeplinire a obiectivelor olimpice de mare răspundere. Subliniind că aprecierile sînt, în general, valabile pentru toate cele trei loturi, vom folosi spre exemplificare lotul de caiac **băieți.** În 1973 numărul total al orelor de antrenament a fost de 860, în acest an va fi de 1000—1100, iar în 1975 de 1200 de ore (la fete este prevăzută, de asemenea, o creștere considerabilă — de la 800 la 900 de ore). Aceasta înseamnă că, rămînînd cu exemplificările la lotul masculin de caiac, fiecare sportiv va străbate la antrenamente, sub supravegherea antrenorilor și sub controlul precis al... cronometrelor, zece mii de kilometri. Cine va cîștiga acest maraton, această grea probă a talentului, dar și a voinței, a puterii de luptă?

Ora titularizării este încă departe

Am încercat (poate cu unele omisiuni) să prezentăm lista celor îndreptățiți la o selecție olimpică, dacă ea ar fi ACUM necesară. Pentru J. O., din 1976 lucrurile sînt, însă, ceva mai complicate. Prima problemă este aceea ca principalii candidați de astăzi să-și confirme, pe toată perioada următoare, valoarea și posibilitățile de afirmare.

Mai sînt și alte probleme care, nu ne îndoim, vor fi tratate cu toată atenția. Este vorba de o posibilă revenire în plutonul fruntaș a consacratului Serghei Covaliov, ca și de marile posibilități de progres pe care le au Grigore Denisov, P. Marcov, Ioan Lisov, Pavel Cozlov, Grigore Nichiforov, primul pentru proba de simplu, ceilalți — mai ales — în formarea unui puternic echipaj de dublu, eventual în compania multiplului campion Serghei Covaliov.

Firește, în cea mai mare măsură, problema titularizării se pune la fel și pentru loturile de caiac — băieți și fete.

Prioritate olimpică!

Indiscutabil, prioritatea olimpică trebuie acordată, în continuare, poate chiar cu mai multă fermitate ca pînă acum, în întregul proces de pregătire a celor mai valoroși caiaciști și canoiști români. Unul din capitolele importante îl reprezintă alcătuirea calendarului internațional, astfel încît participarea echipajelor noastre la diferite regate — ca și la campionatele mondiale din 1974 și 1975 — să constituie mijloace de pregătire pentru Jocurile Olimpice, izvoare de concluzii și învățăminte pentru îmbunătățirea continuă a performanțelor. Ceea ce nu exclude, ci, dimpotrivă, presupune cucerirea unor noi victorii de prestigiu pentru sportul românesc în întreaga etapă a pregătirilor olimpice.

ÎNALTĂ PREȚUIRE, PUTERNIC ÎMBOLD

Înconjurați cu dragoste și căldură, stimați și admirați pentru îndelungile lor strădanii pe drumul atît de anevoios al marilor performanțe, sportivii fruntași, antrenorii, ceilalți specialiști primesc adesea, pe măsura contribuției aduse la reprezentarea cu cinste a țării noastre la cele mai importante competiții internaționale, ordine și medalii ale Republicii Socialiste România.

Înaltele prețuiri acordate de statul nostru sînt, fără îndoială, o neprețuită răsplată și, totodată, un îndemn puternic la noi eforturi pentru obținerea unor victorii, mai multe, mai strălucitoare.

În anul care a trecut, printre cei care au trăit asemenea momente de neuitat, s-au numărat și o serie de caiaciști și canoiști ca și antrenorii lor, cei care, printr-o muncă intensă, perseverentă, au realizat, la München, un frumos bilanț la întrecerile olimpice. Au fost decorați **A. Sciotnic, M. Zafiu, R. Vartolomeu, Viorica Dumitru, Maria Nichiforov, Ivan Patzaichin, Serghei Covaliov,** antrenorii **Maria Navasart, Nicolae Navasart, Octav Mercurean, Aurel Vernescu** și **Jean Zamfir,** secretar general al federației.

Este pentru toți aceștia o mare cinste, dar și o obligație de răspundere și onoare la o muncă mai susținută, desfășurată cu pricepere și pasiune, cu dăruire și abnegație pentru îndeplinirea exemplară a sarcinilor trasate de partid în domeniul sportului de performanță. Fără îndoială, înalta prețuire acordată celor care s-au evidențiat în întrecerile olimpice de la München trebuie să fie, totodată, un puternic stimulent pentru toți componenții actualelor loturi olimpice, pentru fiecare dintre caiaciștii și canoiștii care ne vor reprezenta la marile întreceri de la Montreal.

OBIECTIVE DE RĂSPUNDERE — EFORTURI MAXIME

Ne apare limpede concluzia că, după Jocurile Olimpice de la München, în cadrul federației de specialitate a continuat să se muncească cu seriozitate și răspundere, că sportivii și antrenorii și-au propus (și în cea mai mare parte au reușit) să realizeze o îmbunătățire a performanțelor, îndeosebi la probele olimpice, deși — după cum am văzut — mai sînt destule lucruri de făcut.

Bilanțul anului 1973, ca și analiza situației actuale și de perspectivă a celor trei loturi (canoe, caiac-băieți și caiac-fete) sînt de natură să îndreptățească și mai mult cerințele crescute pentru viitoarea ediție a Jocurilor Olimpice. SE AȘTEAPTĂ DE LA ECHIPA DE CAIAC-CANOE O CONTRIBUȚIE EXTREM DE IMPORTANTĂ la rezultatele generale ce vor fi obținute de sportivii români la Montreal. Se apreciază că, în 1976, **caiaciștii și canoiștii au posibilitatea să fie prezenți în lupta pentru medalii la toate probele, că pot realiza un punctaj superior celui de la München.** Sînt obiective de mare răspundere care cer, desigur, eforturi maxime din partea federației, a sportivilor și antrenorilor, a cluburilor cu secții fruntașe.

A rezultat, din constatările prilejuite de anul post-olimpic că există încă resurse, că în unele probe rezultatele din 1973 pot fi serios îmbunătățite, că — în general — pentru îndeplinirea obiectivelor amintite va trebui să crească volumul antrenamentelor și, firește, exigența antrenorilor și a sportivilor înșiși. Este, de asemenea, necesară rezolvarea la timp a unor necesități privind baza materială și mijloacele tehnice de pregătire.

La ora actuală, loturile de caiac-canoe străbat importanta etapă a pregătirii de iarnă. Credem că acum se pot face mulți pași spre... podiumul de la Montreal.

Pagină realizată de **DAN GÂRLEȘTEANU**
Fotografii din documentarea ziarului „Sportul"

Fotbal

Retrospectiva turului Diviziei A (VI)

DISCIPLINA, FACTOR ESENȚIAL ÎN REALIZAREA UNOR JOCURI DE CALITATE

● Partide de mare luptă, dar în spiritul fair-play-ului ● Cartonașele galbene și rolul lor ● Un bilanț care poate da de gîndit ● Prevenirea abaterilor este mai importantă decît sancționarea lor

Prin mărirea numărului de echipe participante la campionatul Diviziei A, activitatea în primul eșalon fotbalistic a cunoscut noi dimensiuni, a aprins și mai puternic dorința de victorie, de acumulare de puncte, care să ducă, în cazul unora dintre echipe, spre podiumul de premiere, iar în cazul altora să asigure o poziție cît mai depărtată de acele trei locuri ce încheie atît clasamentul, cît și prezența formațiilor respective în prima categorie. Din start, deci, jucătorii s-au avîntat în întrecerea divizionară, cu ambiții sporite, cu dorința ca echipele lor să aibă o evoluție cît mai bună în campionat.

Ca în toate sporturile în care adversarii vin în contact direct, apelînd și la forța lor fizică, și la fotbal, întrecerea capătă valențe bărbătești, lupta pentru victorie fiind de multe ori aspră, reclamînd tenacitate, capacitate mare de efort, rezistență fizică și nervoasă. În aceste condițiuni, acolo, pe gazon, „temperatura" cunoaște în permanență cotele cele mai ridicate, fotbalul încetînd să mai fie o simplă joacă și cerînd din partea celor care îl practică virtuți deosebite, fizice și morale. Dar, această încleștare de forțe are loc în cadrul unor reguli bine stabilite și cunoscute, de altfel, atît de jucători, cît și de spectatori. Respectarea acestor reguli este condiția de bază pentru reușita spectacolului fotbalistic, pentru progresul acestui sport. Regulamentul de joc nu oprește folosirea forței fizice în duelurile pentru balon ci dă cîștig de cauză celui mai bine pregătit și din acest punct de vedere. Dar tot regulamentul oprește și sancționează — în unele cazuri cu maximum de asprime — folosirea incorectă a forței fizice, transformarea acestui joc bărbătesc într-o dispută dură, brutală, lipsită de fair-play. Și cu atît mai puțin acceptă regulamentul ieșirile nervoase, protestele la deciziile arbitrului, manifestările nesportive față de adversari sau de spectatori, comportările care încalcă etica sportivă.

Ce ne-au oferit, din acest punct de vedere, cele 153 de meciuri disputate în cadrul turului campionatului Diviziei A ? În multe partide, jucătorii și-au apărat șansele cu ardoare, dar în limitele sportivității, prilejuind astfel spectacole de bună calitate, care au însemnat, în fapt, o invitație adresată publicului de a lua din nou loc în tribune, duminica următoare. Cităm doar cîteva dintre meciurile care ar putea figura pe panoul de onoare al disciplinei. Este vorba de întîlnirile **Rapid — Sportul studențesc, Dinamo — Steaua, Universitatea Cluj — Jiul, C.F.R. Cluj — U.T.A., Universitatea Craiova — Petrolul** etc. Și să nu uităm faptul că unele dintre echipele la care ne referim au pierdut pe teren propriu și situația lor în clasament nu era deloc favorabilă. Puncte grele, extrem de importante pentru existența lor, au fost cedate unui adversar care s-a dovedit mai bun (poate și mai norocos) în ziua respectivă, cu durere, dar cu demnitate, fără încercări de a eluda regulamentul, spiritul sportiv.

Nu de puține ori, în foile de arbitraj, conducătorii jocurilor au simțit nevoia să menționeze nota de sportivitate în care s-au desfășurat jocurile ,conduita corectă a jucătorilor, ceea ce a ușurat mult misiunea „cavalerilor fluierului", permițîndu-le să conducă mai relaxați și, deci, să interpreteze fără greșală regulamentul, asemănîndu-se dirijorilor care nu se mai uită pe partitură, nu numai pentru că o cunosc pe dinafară dar și pentru că toți orchestranții își fac datoria, interpretînd bucata cu maximum de exigență și rafinament artistic.

Amintindu-ne despre aceste aspecte pozitive, nu putem ignora faptul că în destule meciuri brutalitatea a fost argumentul decisiv al unora dintre jucători, în care disputa a fost presărată cu incidente de mai mare sau de mai mică importanță, climatul general de pe teren fiind nefavorabil realizării unor bune spectacole fotbalistice, chiar dacă, din cînd în cînd, întîlnirea a oferit și faze frumoase. Cu ce impresii, de pildă, poate pleca publicul, de la un meci cum a fost Steagul roșu — Jiul, în care arbitrul a trebuit să apeleze de ȘAPTE ORI la cartonașul galben sancționînd în felul acesta diferite abateri ale jucătorilor : intrări periculoase, vociferări, proteste la deciziile conducătorului jocului, trageri de timp etc.

De multe ori, faza avertismentului, a cartonașului galben, a fost depășită, arbitrii fiind puși în situația de a lua măsuri radicale — excluderea de pe teren — împotriva jucătorilor care n-au ținut seama de avertismentul ce li s-a dat sau au comis abateri grave, care trebuiau sancționate cu eliminarea din joc. O surpriză neplăcută a furnizat-o etapa inaugurală a campionatului, care s-a soldat cu nu mai puțin de PATRU ELIMINĂRI. Primind pedepsele cuvenite, jucătorii respectivi și-au revizuit conduita, iar ceilalți au înțeles că vor plăti tribut greu pentru eventualele abateri de la disciplină. „Furtuna" s-a mai potolit în felul acesta. Totuși ,în decursul celorlalte 16 etape, încă 10 jucători au fost trimiși pe tușă pentru a reflecta de acolo asupra faptelor comise de ei.

Și nu trebuie privite cu ușurință aceste 14 eliminări, ținînd seama că ele s-au produs la nivelul Diviziei A, spre care se îndreaptă nu numai privirile iubitorilor de fotbal, dar și năzuințele tinerilor jucători din celelalte categorii, care, pe bună dreptate, consideră întrecerea echipelor din primul eșalon, ca un model de urmat din punct de vedere tehnic, tactic și, bineînțeles, disciplinar. Ca atare, cele 14 eliminări sînt de natură să dea de gîndit celor în cauză și colegilor lor, pentru a nu o lua și ei pe același drum.

Este cazul să ne oprim și asupra rolului pe care îl au cartonașele galbene — de avertisment — pentru disciplinarea jocului, pentru potolirea spiritelor în terenul de joc. Incontestabil, prin introducerea cartonașelor galbene s-a făcut un pas înainte în această direcție, avertismentele verbale de pînă atunci nefiind de multe ori luate în considerație nici măcar de arbitri, care uitau de ele pe parcursul jocului. Dar, primii care Totuși, cu timpul, jucătorii nedisciplinați s-au obișnuit cu cartonașele galbene, mai ales că ele vizau doar meciul respectiv, neavînd alte urmări. Așa se face că, în prima parte a turului, a plouat cu cartonașe galbene, semn al creșterii actelor de indisciplină. În fața acestei situații, Federația a reactualizat o hotărîre mai veche, nepusă în practică pînă atunci în Divizia A, și anume de transformare a cartonașelor galbene, în etape de suspendare, atunci cînd ele încetaseră de a mai fi o sancțiune izolată. În urma acestei măsuri, climatul disciplinar s-a îmbunătățit, dar, cum „startul" fusese vijelios, iată că turul s-a soldat, totuși, cu nu mai puțin de 246 de cartonașe galbene. Acum, nu numai Comisia centrală de disciplină are o evidență precisă a avertismentelor date prin cartonașele galbene, ci înșiși jucătorii, care riscă să fie suspendați în cazul unor noi abateri. Trebuie să spunem ,însă, că nu întotdeauna acest mijloc de frînare a indisciplinei, este folosit cum trebuie. Unii arbitri se hotărăsc greu să ducă mîna la buzunărelul de la bluză pentru a scoate cartonașul galben, iar alții, dimpotrivă, pentru a-și asigura o „viață liniștită", recurg din primele minute la cartonașul galben, chiar la infracțiuni de joc care nu reclamau luarea unei asemenea decizii.

JUCĂTORI ELIMINAȚI

Etapa I: Bojin și Pîrvu (Politehnica Timișoara), Bölöni (A.S.A. Tg. Mureș), Naghi (Jiul) ;

Etapa a IV-a: Niță (Univ. Craiova), Bălosu (F.C. Constanța) ;

Etapa a VII-a: M. Sandu (Sportul studențesc), Stocker (Jiul), Codrea (Rapid) ;

Etapa a XII-a: Zamfir și Istrătescu (Petrolul), Sînăuceanu (Sport Club Bacău) ;

Etapa a XV-a: Țarălungă (Univ. Craiova), Leșeanu (Sportul studențesc).

O scenă pe care n-o dorim pe terenurile noastre, dar petrecută — totuși — în timpul partidei Politehnica Timișoara — A.S.A. Tg. Mureș. FOTO : N. DRAGOȘ

ÎNVĂȚĂMINTELE TURULUI ȘI PERSPECTIVELE RETURULUI

Afară ninge, e frig, iarna este atotstăpînă pe meleagurile noastre. Dar, antrenamentele au și fost reluate, vestind astfel returul. Un retur mai „fierbinte" decît turul fiindcă acum se vor da marile bătălii la cei doi poli ai clasamentului. În special, în zona retrogradării, întrecerea se anunță extrem de încordată, trei echipe urmînd să părăsească scena Diviziei A. Cunoscîndu-se toate acestea, trebuie ca, de pe acum, atenția să nu fie îndreptată numai asupra procesului de instruire tehnică și tactică, ci și asupra factorului educativ. Este vorba nu numai de o problemă Dar, pentru a-și putea desfășura în bune condițiuni munca de educație, este necesar ca ei să fie, în primul rînd, exemple de conduită, nu așa cum s-a întîmplat în toamnă, cînd unii antrenori, dînd curs nervilor, au comis ei acte de indisciplină, pe care, în mod obișnuit, nu le tolerează elevilor lor.

Dar, și birourile secțiilor, precum și consiliile asociațiilor și cluburilor sportive pot acționa cu eficiență. Disciplina pe terenurile de fotbal nu este o treabă exclusivă a Comisiei centrale de competiții și disciplină. Ea sancționează. Dar, prevenirea actelor de indisciplină este o problemă a fiecărei echipe, a fiecărui factor care iubește cu adevărat fotbalul și înțelege să-l servească cu armele cinstei și fair-play-ului.

Jack BERARIU
Pompiliu VINTILĂ

SANCȚIUNI ALE COMISIEI DE DISCIPLINĂ

● **Univ. Craiova:** Deselnicu 2 etape și mustrare; Niță 2 etape; Marcu și Niculescu cîte o etapă; Oblemenco mustrare.
● **F.C. Constanța:** Bălosu 2 etape; Antonescu, Caraman și Nistor — mustrare.
● **Steaua:** Smarandache 3 etape și mustrare; Tătaru și Agud cîte 2 etape; Radu și Szabados cîte o etapă.
● **Dinamo:** Lucuță și D. Georgescu mustrare; Dumitrache 2 avertismente.
● **F.C. Argeș:** nimic.
● **C.S.M. Reșița:** nimic.
● **U.T.A. :** nimic
● **A.S.A. Tg. Mureș :** Bölöni 3 etape; Grigore 2 etape și mustrare ; Naghi o etapă.
● **Jiul:** Stocker 3 etape, Naghi, Dodu și Libardi cîte o etapă.
● **Steagul roșu:** Anghelini și Jenei cîte o etapă.
● **„U" Cluj :** nimic.
● **Politehnica Timișoara:** Bojin și Bărbuți cîte o etapă; Pîrvu avertisment.
● **Sportul studențesc:** Tănăsescu 2 etape; M. Sandu, Leșeanu și I. Constantin cîte o etapă.
● **Politehnica Iași:** Lupulescu o etapă.
● **Rapid:** Petreanu 3 etape: Codrea o etapă.
● **Petrolul:** Zamfir mustrare: Istrătescu o etapă.
● **C.F.R. Cluj:** Mureșan mustrare.
● **Sport Club Bacău:** Sînăuceanu și Ghiță cîte o etapă.

TABELUL CARTONAȘELOR GALBENE

● **Univ. Craiova:** Deselnicu 6, Niculescu 3, Bălan 3, Niță 3, Marcu 3, Țarălungă și Oblemenco.
● **F.C. Constanța:** Tănase 3, Ghirea 2, Stoica 2, Lică 2, Vigu, Caraman, Antonescu, Nistor, Mărculescu, I. Constantinescu și Ștefănescu.
● **Steaua:** Smarandache 5, Ion Ion 3, Dumitru 3, Sameș 2, Ciugarin 2, Iordănescu 2, N. Ionescu, Sătmăreanu și Iovănescu.
● **Dinamo:** Lucuță 2, Moldovan 2, Sătmăreanu II, Dinu, Deleanu, R. Pamfil, Dobrău, G. Sandu și Dumitrache.
● **F.C. Argeș:** Dobrin 3, Olteanu 2, Mustățea, Jercan, Cîrstea, Roșu, M. Popescu, Stan, Troi, Ivan, Radu și Vlad.
● **C.S.M. Reșița :** Beldeanu 5, Atodiresei 2, Nestorovici 2, Kafka 2 și Doru Popescu.
● **U.T.A.:** Popovici 2, Broșovschi 2, Birău 2, Axente, Sima și Trandafilon.
● **A.S.A. Tg. Mureș:** Grigore 4, Bölöni 3, Naghi 3, Pîslaru 2, Caniaro, Fazekaș, Hajnal și Mureșan.
● **Jiul:** Stocker 5, Dodu 4, Tonea 4, Libardi 3, Mulțescu, Stoian, G. Stan, Nițu și Selimeși.
● **Steagul roșu:** Anghelini 3, Jenei 3, Olteanu 2, Hîrlab 2, Mateescu și Pescaru.
● **„U" Cluj:** Poratchi 2, Uifăleanu 2, Hurloi, Matei, Barbu și Ciocan.
● **Politehnica Timișoara:** Bungău 2, Maier, Dașcu, Păltinișan, Surdan și Jivan.
● **Sportul studențesc:** Tănăsescu 6, I. Constantin 3, M. Sandu 2, O. Ionescu 2, Leșeanu 2, Manea, Chihaia și Măndoiu.
● **Politehnica Iași:** Lupulescu 4, Stoicescu 3, Romilă II 2, Dănilă 2, Micloș 2, Simionaș 2, Alloaie, Incze, Costaș, Hanceriuc, Anton, Ianul și Romilă I.
● **Rapid:** Dumitriu II 2, Rișniță 2, Codrea 2, Grigoraș 2, Pop 2, Fl. Marin, Năsturescu, Strat, Neagu, Petreanu și Savu.
● **Petrolul:** Pîrvu 2, Zamfir, Dincuță, Tudorie, Gruber, Istrătescu, Rămureanu, Cringașu și Țaporea.
● **C.F.R. Cluj:** Vișan 2, Țegean, Petrescu, Lupu, Dragomir, Moga și Penzeș.
● **Sport Club Bacău:** Ghiță 4, Hrițcu 3, Băluță 2, Enescu, Sînăuceanu, Vellcu și Dembrovschi.

LA MIJLOC DE CODRU DES

Sînt cîteva lucruri, sau cîteva idei, sau cum vreți să le spuneți, pe care trebuie să le lămurim azi dimineață, morți-copți, orice-ar fi...

În primul rînd, să refuzăm clasamentul stabilit de „France Football" — clasament apărut mai de mult, dar care m-a ros adînc ca un cui în pantof, și de care nu m-am putut „lua", dat fiind sărbătorile de iarnă cînd nu prea merge să refuzi, că nu e frumos, — așa m-a învățat mama — chiar dacă după aceea, după atîta cozonac și tortă, cîntarul arată ce arată. Dar ceea ce spune cîntarul lui „France Football" nu e cozonac, nici cu nucă, nici cu mac. Adică, noi am fi egali cu cehoslovacii, pe locurile 15—16, la mijloc de codru des, dacă zicem că sînt vreo 32 de națiuni fotbalistice în Europa... Egali cu cehoslovacii, dar înaintea Scoției, care pleacă la mondiale, însă după Irlanda ! Austria e mult după noi, a 22-a, deși era cît p-aci să se ducă la Frankfurt, în locul Suediei care e pusă nu a 22-a, ci chiar a doua ! Am fi mai buni ca U.R.S.S., ca Ungaria, ca Franța, care Franța ar fi mai bună — că nu degeaba-l zice revistei „France Football" — decît Ungaria și Austria... Măi să fie ! Între noi și R. D. Germană ar fi vreo 12 locuri diferență, ceea ce mi se pare enorm. Bulgarii ar fi ai zecelea, la 8 locuri distanță de Suedia, ceea ce iar e exagerat, după cum se va vedea în curînd la mondiale : Scoția — care e după noi ! — le va scoate peri albi suratelor ei de grupă, Bulgaria — în serie cu Suedia — veți vedea cum va discuta cu scandinavii și chiar cu uruguayenii, nu zic de Olanda, căci pe olandezi îi văd foarte sus, mulțumită odihnei bune pe care tot bulgarii le-au oferit-o geniilor de la Ajax. „În limbaj de turf, pentru mine Bulgaria și Scoția sînt „caii ascunși" ai acestor serii, trase la sorți cu atîta fast și scrupul). Încît, clasamentul francez e cam suprarealist, avînd în vedere că suprarealismul s-a lansat acolo, în Franța, ce e drept, cu contribuția unor mari talente literare născute în România. Dar, ca realiști, acel clasament ne face prea multă onoare și ne subapreciază, totodată, neplăcut. Ceea ce putem admite e că sîntem la mijloc și e necesar a veghea să nu fim „luați la mijloc".

În al doilea rînd, să nu ne uităm chiorîș la lotul lui Valentin Stănescu. Lipsesc, desigur, cutare, cutărescu și cutărache, în schimb se găsesc alții care nu-s răi, — esențialul e că Valentin Stănescu s-a decis la un pas esențial, și-a asumat riscuri, fie ele prea tîrzii, dar riscuri. Tot nu avem ce pierde cu experiența asta... Dacă n-o ieși 100% — o facem ca brazilienii și-l chemăm pe Pele al nostru, căci orice fotbal are un Pele al lui, în orice țară cu balon rotund e posibil cazul cu macazul. Dar pînă atunci, s-ar putea ca noul lot s-o pocnească în soartă, de ce să fim hapsîni ? Oneste bibere, cetățene ! În al treilea rînd, să privim cu indiferența care nu ne caracterizează glumele pe socoteala Progresului nostru — glume foarte simpatice, acum, după ce ni s-au luat băieții tineri și nimeni n-a glumit atunci, nici serios, nici voios, ca s-o trăim azi și pe asta, să ni se impute că alergăm după fete bătrîne... Bun, s-a notat, înghițim și gălușca asta, răspundem cu indiferență, că sîntem neam de martiri, totdeauna progresiștii au fost martiri și pînă la urmă au biruit, că de-aia sîntem progresiști și nu...

În al patrulea rînd — la

CORESPONDENȚA :

Costan Stica — str. Aviator, bloc 30 bis — Bacău: „Sînteți, sper, singurul om din lumea asta care puteți lua apărarea indivizilor care cîntă acea jalnică melodie: „Ați mîncat bătaie !", avînd ca argument că dacă omul și-a plătit biletul la meci, poate cînta orice prostie îi trece prin cap. Nu, nu-mi voi cere scuze pentru cuvintele adresate celor ce-au cîntat Craiovei aceste vorbe urîte și stupide, la București. Nu m-ați convins.. (Pauză). N-aveți pentru ce .. Merci asemenea.

V. Lăzărescu — Micro 19 Bloc D — Galați: Imi pare bine că după atîtea obiecții aspre la adresa scrisului meu, v-a plăcut acel articol și ați avut fair-play-ul a mi-o spune. Firește că nu țin a vă dezamăgi în viitor. Totuși, văd că știți cum e viața... Încît vă mulțumesc sincer și s-auzim numai de bine sau de binișor, niciodată de rău.

BELPHEGOR

ACTUALITĂȚI

SE VA RENUNȚA LA BELDEANU ?

După toate probabilitățile se va renunța la selecționarea mijlocașului reșițean, Beldeanu, în lotul reprezentativ pentru turneul în Algeria și Spania. Aceasta, deoarece, așa cum a informat C.S.M. Reșița, Beldeanu nu a participat la majoritatea antrenamentelor de pînă acum ale lotului condus de I. Reinhardt.

VEȘTI DE LA DIVIZIONARELE B BUCUREȘTENE

Divizionarele B bucureștene, **Progresul, Metalul** și **Autobuzul** și-au reluat pregătirile. O dată cu vizita medicală, efectuată la 4 ianuarie, a început prima etapă de pregătire în vederea returului.

La Progresul, antrenorul **V. Mateianu** a condus primul antrenament în aer liber cu vechiul lot de jucători, mai puțin Gal, Gașpar și Drăgan, cărora li s-a dat dezlegare. Sînt probabile cîteva nume noi în lotul „bancarilor care speră să scape de zona inferioară a clasamentului. După 10 ianuarie, întreg lotul de jucători se va deplasa la Slănic Moldova unde, timp de două săptămîni, va continua antrenamentele.

Metalul a efectuat primul antrenament în aer liber, la 7 ianuarie ; au răspuns prezent toți jucătorii. Pregătirea va continua pînă la 20 ianuarie la stadionul din șoseaua Pantelimon, după care urmează o perioadă de 12 zile de antrenamente, la Predeal sau la Poiana Brașov. Pentru atacarea pozițiilor fruntașe ale clasamentului seriei a II-a, antrenorul **P. Popescu** are în dispoziție pentru retur același lot de jucători cu care a terminat prima parte a campionatului.

Și a treia formație, **Autobuzul,** a fost convocată la prima ședință de pregătire tot la 7 ianuarie. La apelul antrenorului **E. Samureanu** au fost prezenți toți jucătorii. În această etapă de pregătire antrenorul **Samureanu** va beneficia de același lot de jucători cu care a încheiat turul campionatului. Pînă la 15 ianuarie antrenamentele se vor desfășura pe terenul din str. Soimuș, după care echipa își va continua pregătirile timp de două săptămîni la **Borsec.** După revenirea în Capitală, antrenamentele se vor intensifica, echipa susținînd și mai multe jocuri amicale cu o serie de formații bucureștene.

Pavel PEANĂ

CHIMIA BRĂILA SPERĂ SĂ PROMOVEZE ÎN „B"

După consumarea celor 15 etape din turul campionatului diviziei C, chimiștii brăileni și-au atins țelul fiind campioni de toamnă în seria a IV-a. Succesul lor se datorează, în mare măsură, condițiilor bune ce le au la dispoziție, sprijinului acordat de toți factorii din uzină.

Trebuie să subliniem faptul că elevii antrenorului **Buterez** își desfășoară pregătirile și își susțin partidele oficiale pe un teren prezent gazonat, în ale cărui tribune pot lua loc aproximativ 6 000 de spectatori. Toți jucătorii sînt convinși că în finalul campionatului echipa va rămîne pe primul loc și va promova astfel în divizia B. Cu aceste gînduri, ei desfășoară, de pe acum, intense pregătiri.

Ion NEDELCU-coresp.

Curierul CITITORILOR

„PE CINE SĂ FIU SUPĂRAT ?"

„Un vechi obicei românesc zice că nu trebuie să fi supărat pe cineva de Anul nou sau, mai precis, să nu intri în noul an cu supărări. Sînt un vechi sportiv al orașului Caracal, chiar printre cei mai vechi aflați în viață. Am fost fotbalist, se zice cel mai bun pe timpul meu (1928—1937). Și microbul ce-l am în mine este tot tînăr ; merg cu aceeași pasiune la toate manifestările sportive, dar pasiunea cea mare rămîne tot fotbalul... Această disciplină are la dispoziție atîtea și atîtea posibilități, acum cînd sportul de masă a luat așa o mare dezvoltare, cînd în ajutorul ei vine și o Hotărîre a Plenarei C.C. al P.C.R. care impune tuturor celor ce răspund de formarea tineretului să ia cele mai cuvenite măsuri. Ei, aici este buba la noi. Caracalul a dat în decursul anilor o serie de tineri talentați care au făcut parte dintr-o serie de formații de club fruntașe și chiar din loturile naționale. Dar mai importantă este dorința acestui oraș de a-și afirma și propria-i echipă de fotbal care activează în Divizia C și care are aceleași caracteristici ca Progresul București : crește cadre și i le iau alții că noi nu putem să le asigurăm condițiile necesare. În prezent nu avem o bază sportivă adecvată, fonduri nu avem și dacă ar fi unele posibilități stat alții mai abili ca noi care știu să le găsească la... Caracal și de acestea vreau eu să vorbesc acum. Nu vreau eu să întreb C.J.E.F.S. Olt, ci vreau să-l întrebați dv. dacă are cunoștință că salariații orașului Caracal plătesc la fiecare salariu 5 lei pentru Asociația „Dinamo" Slatina ? Dacă știe că pentru fiecare bon de lemne sau cărbuni la cetățeni se dă un bon de 5 lei pentru aceeași asociație... Dacă nu aș fi fare supărat pentru aceste „apucături", aș semna cu un nume fictiv, dar așa semnez MARINESCU VIRGIL, str. Bistrița nr. 70, Caracal".

Ne solicitați, stimate tovarășe Marinescu, să nu vă dăm sfaturi. Nici nu intenționăm. Supunem scrisoarea dv. forurilor sportive ale județului Olt și vă promitem că vom urmări rezolvarea sesizării dv. pentru ca într-adevăr sportul din Caracal să se dezvolte în interesul tuturor cetățenilor săi.

UNA-I PROGRAMUL ȘI ALTA-I REALITATEA...

„În „Sportul" din 25 decembrie am întîlnit articolul : „Sînt oare bazele sportive folosite la capacitatea maximă ?". Dar de ce nu am pune și întrebarea : „Sînt, oare, posibilități pentru desfășurarea activității sportive de masă, pe timpul iernii, în orașul Pitești ?" Nu. Sau foarte puține ! Iată cum am ajuns la această concluzie : în 26 decembrie am pus în programul meu de vacanță două ore de tenis de masă în compania unui prieten. De dimineață am pornit spre eleganta Casă a Sindicatelor în speranța că vom putea închiria masa de tenis. Dar stupefacție : în sală, fum de țigară să-l tai cu cuțitul, pe laturi 20—30 de persoane. Neexistînd decît o singură masă, se aprinde de multe ori la ceartă. Următorul popas : Casa elevilor și studenților. Iarăși dezamăgire : sîntem anunțați că nu este loc pentru singura masă de tenis pentru că în sală rula un film. Eu și prietenul meu mai facem o ultimă încercare, la clubul Petrolul. Am aflat că nu se poate juca tenis, deși știam că există o secție, la care doream să ne și înscriem. Am găsit înțelegere la școala noastră (generală nr. 5) unde, în ciuda frigului, am putut juca tenis de masă în... aer liber".

MOISE SILVIU (14 ani)
str. Negru Vodă, Bl. C 2, ap. 11 — Pitești

ȘI NOI, SUSȚINĂTORII

Odată intrați în noul an, vacanța fotbalistică își trăiește ultimele zile, pregătirile pentru reluarea campionatului scoțînd din „hibernare" — după cum dovedesc scrisorile primite la redacție — nu numai fotbaliștii, ci și suporterii. Iată o asemenea scrisoare primită de la Brașov, din partea unui „grup de inimoși suporteri din sectorul Motor al Uzinei Tractorul" pentru care semnează GHEORGHE TATU: **„Permiteți-ne ca prin intermediul ziarului „Sportul", noi, susținătorii echipei de fotbal Tractorul Brașov, să urăm din toată ființa noastră un călduros „La mulți ani!", sănătate și cît mai multe victorii, întregului lot de jucători, cît și inimosului antrenor Dragoș Cojocaru, iar piscurile clasamentului să fie trecute fără nici un obstacol... Noi credem că această vacanță a jucătorilor, cît și completarea atacului cu cîteva „piese noi", vor da roade în noul sezon competițional. Asigurăm conducerea tehnică a echipei că și noi, susținătorii, vom avea un cuvînt de spus în noul an competițional".**

DUBLĂ UTILITATE A GIMNASTICII LA LOCUL DE MUNCĂ

(Urmare din pag. 1)

nastica la locul de muncă — va reliefa modificările pozitive în starea lor de sănătate. Se urmărește, totodată, prin realizarea acestui studiu, stabilirea argumentelor celor mai științifice și deci convingătoare, necesare pregătirii terenului în vederea generalizării gimnasticii la locul de muncă în cît mai multe uzine și întreprinderi.

★

Am încheiat raidul nostru cu o scurtă convorbire cu prof. **Efrem Cherteș,** adjunct al președintelui Comisiei sport și turism a Consiliului Central al U.G.S.R. Iată ce ne-a declarat interlocutorul nostru în legătură cu introducerea și extinderea gimnasticii la locul de muncă :

„În anul 1973 s-a făcut un pas mai mare de cît în cei anteriori în introducerea gimnasticii la locul de muncă. În foarte multe mari unități, cum ar fi cele din industria ușoară, dar în mod special la fabricile de confecții din Brăila, Arad, Călărași, Birlad, Iași și altele, gimnastica se practică de mult și cu excelente rezultate, atît pentru producție, cît și pentru sănătatea celor care le practică. În toate unitățile amintite, sprijinul conducerilor administrative și colaborarea cu medicii au fost factorii hotărîtori ai succesului.

COLABORAREA — CHEIA SUCCESULUI

Specialiștii afirmă — și avem toate motivele să-i credem — că „exercițiul fizic este tot atît de necesar organismului ca hrana, ca oxigenul !" Dacă acest FEL DE HRANĂ este pus la îndemîna pionierilor, elevilor, studenților prin chiar programa de învățămînt, cum se poate asigura tineretului din întreprinderi și instituții (și nu numai tineretului) un regim de mișcare atît de necesar dezvoltării sale corespunzătoare și menținerii unei stări bune de sănătate? Avem în vedere, firește, un program care să permită o continuitate în practicarea exercițiului fizic.

Rezolvarea a adus-o introducerea gimnasticii la locul de muncă, un „medicament" de a cărui eficacitate se convinge tot mai mulți salariați, mai ales dintre aceia care, prin natura profesiilor ce și le-au ales, rămîn mult timp — în cele opt ore de producție — în poziții statice. Trei pînă la cinci minute de mișcări corective, menite să le destindă segmentele trunchiului, nu numai că acționează pozitiv asupra scoarței cerebrale, intens solicitate în timpul muncii, dar favorizează o relaxare și o bună dispoziție generală.

Înțeleasă și receptionată la valoarea ei reală, gimnastica la locul de muncă a fost introdusă mai ales ACOLO UNDE CONDUCEREA ADMINISTRATIVĂ A UZINEI, INTREPRINDERII SAU INSTITUȚIEI A SPRIJINIT EFECTIV COMITETUL SINDICATULUI, ȘI UNDE S-A COLABORAT STRÎNS CU MEDICII CARE SUPRAVEGHEAZĂ STAREA SANĂTĂȚII SALARIAȚILOR. Sîntem în măsură să oferim exemple concrete de conducători de mari unități (ing. **Valentin Pavel,** directorul întreprinderii „Proletarul" din Bacău; ing. **Traian Pelău,** directorul Fabricii de confecții Arad), de medici (dr. **Clemansa Berezovschi** și dr. **Margareta Grigoriu** — de la policlinica fabricii „Țesătura" din Iași, dr. **Ecaterina Andrei** și dr. **Paul Gălășeanu,** de la dispensarul întreprinderii „Partizanul" și, respectiv, medicul sportiv al județului Bacău) pe ale căror agende de lucru figurează, alături de problemele protecției muncii, problemele introducerii gimnasticii la locul de muncă. Medicii amintiți (dar nu numai ei) nu se grăbesc niciodată să prescrie medicamente, ci, încearcă, și reușesc aproape în fiecare caz, să-și trateze pacienții cu „PILULE" de... cinci minute de gimnastică.

Unde-s doi, puterea crește ! Dacă ar fi trei, ar crește și mai mult! Dacă DIRECTORULUI și MEDICULUI li s-ar alătura și sectorul PROTECȚIA MUNCII din întreprindere, rezultatele ar fi și mai bune. Ce ar trebui făcut? Un lucru foarte simplu, pentru început, după părerea noastră: INTRODUCEREA ÎN PLANUL MĂSURILOR DE PROTECȚIA MUNCII ȘI A GIMNASTICII DE PRODUCȚIE !

DOUĂ UTILE BROȘURI

Pentru a veni în sprijinul instructorilor și al altor specialiști care se ocupă de introducerea gimnasticii la locul de muncă în mari uzine, întreprinderi și instituții, Consiliul Național pentru Educație Fizică și Sport a tipărit, în editura „Stadion", într-un tiraj de 100 000 de exemplare, culegerea de programe de exerciții pe grupe de profesii, **„Gimnastica la locul de muncă".**

După ce se stabilesc grupele și subgrupele de profesii cărora le este adresată culegerea și se face o caracterizare a acestora, se oferă celor interesați două programe din grupa I de profesii (subgrupa A), două programe pentru subgrupa B, precum și exerciții pentru grupa a II-a de profesii.

Volumul, format de buzunar, oferă multe variante de exerciții, toate însoțite de kinograme.

Semnalăm și inițiativa Consiliului județean Bacău al sindicatelor care, împreună cu C.J.E.F.S. au tipărit broșura **„Recomandări și exerciții pentru gimnastica în producție".** Plăcheta este prefațată cu părerile unor specialiști, președinți de asociații, conducători de întreprinderi băcăuane în legătură cu necesitatea practicării gimnasticii la locul de muncă. La sfîrșit se fac precizări cu privire la construcția și amenajarea unor baze sportive simple.

Credem că asemenea inițiative pot fi extinse, broșuri de felul acestora fiind foarte utile, atît celor care instruiesc, cît și celor care practică gimnastica la locul de muncă.

AMĂNUNTE ÎN LEGĂTURĂ CU CONCURSUL PRONOSPORT DE DUMINICĂ

Programul concursului Pronosport de duminică 13 ianuarie a. c. este compus în întregime cu întîlniri din diviziile A și B ale campionatului italian.

Pentru a veni în sprijinul participanților publicăm mai jos rezultatele întîlnirilor anterioare dintre aceste echipe : I : Cesena — Fiorentina (nu s-au întîlnit niciodată) ; II : Juventus — Roma 1970—71 : 2—0 și 0—0, 1971—72 : 2—1 și 1—1, 1972—73 : 1—0 și 2—1 : III : Lazio — Torino 1970—71 : 1—0 și 1—1, 1972—73 : 0—0 și 0—0 ; IV : Milan — Genoa (nu s-au întîlnit din ediția 1964—65) ; V : Napoli — Bologna 1970—71 : 3—0 și 0—1, 1971—72 : 0—0 și 2—2, 1972—73 : 1—1 și 0—2 ; VI : Sampdoria — Internazionale 1970—71 : 0—2 și 1—3, 1971—72 : 0—0 și 4—4, 1972—73 : 0—1 și 0—0 ; VII : Verona — Foggia 1970—71 : 1—1 și 0—3 ; VIII : Arezzo — Brindisi 1972 — 73 : 1—0 și 0—1 ; IX : Brescia — Ascoli 1972—73 : 1—1 și 0—2 ; X : Catanzaro — Catania 1972—73 : 0—1 și 0—1 ; XI : Palermo — Perugia 1970—71 : 1—0 și 0—2, 1971—72 : 1—0 și 1—3 ; XII : Taranto — Reggina 1970—71 : 0—0 și 1—2, 1971—72 : 4—1 și 0—0, 1972—73 : 2—2 și 0—1 ; XIII : Ternana — Como 1970—71 : 0—0 și 1—2, 1971—72 : 1—1 și 2—2.

● Tragerea Loto de astăzi va fi televizată direct din Studioul de Televiziune cu începere de la ora 19,10. În continuare, toate tragerile Pronoexpres și Loto obișnuite vor fi televizate cu începere de la această oră.

Rubrică redactată de LOTO-PRONOSPORT

EXCURSIE ÎN R.D. GERMANĂ CU PRILEJUL C.M. DE HANDBAL MASCULIN

Agenția de excursii cu turiști români în străinătate, în colaborare cu Federația română de handbal, organizează cu prilejul campionatului mondial de handbal masculin o excursie în R. D. Germană pe itinerarul București — Berlin — Schwerin — Rostock — Leipzig — Berlin, precum și în alte orașe în care va juca echipa României.

Plecarea din București are loc la 26 februarie, iar înapoierea în Capitală la 12 martie, transportul fiind asigurat cu trenul.

Înscrierile se primesc pînă la 20 ianuarie la Agenția de excursii cu turiști români în străinătate din București — calea Victoriei nr. 100 — tel. 16.44.31 și la toate Oficiile Județene de Turism din țară.

SPORTUL ÎN LUME

Cupele europene la baschet

La Tel Aviv, I.E.F.S. – HAPOEL 83-64!

După **Politehnica** în C.C.E. la fete și **Steaua** în Cupa cupelor la băieți, **I.E.F.S.** va fi a treia echipă a țării noastre care se va califica în sferturile de finală ale cupelor europene, respectiv Cupa cupelor la fete. Într-adevăr, evoluînd în 8-imi la Tel Aviv, studentele au realizat o partidă remarcabilă și o victorie la un scor care le asigură de pe acum calificarea în „sferturi" : 83—64 (44—27). Echipa pregătită de **prof. Ioan Nicolau** și **prof. Teodora Predescu** a dominat net și a practicat un baschet rapid, spectaculos, aplaudat cu însuflețire de public. Bucureștencele s-au impus din primele minute și, în ciuda apărării dîrze a gazdelor s-au distanțat treptat și sigur încă din prima repriză cînd au obținut un avans de 17 puncte.

Returul se va disputa miercuri 16 ianuarie la București.

Iată rezultatele altor meciuri din „Cupa Cupelor": **masculin:** Spartak Zbrojovka Brno — Steaua București 96—85 (54—35), T.S.K.A. Sofia — Steaua roșie Belgrad 88—81 (42—45) ; **feminin :** Szpartakusz Budapesta — GEAS Sesto San Giovanni 53—59 (22—32) !

Referitor la partida susținută de formația Steaua, trebuie spus că în prima repriză baschetbaliștii români au avut o comportare slabă și au fost întrecuți net. În următoarele 20 de minute, însă, apărarea bucureștenilor a devenit deosebit de agresivă, iar atacul și-a sporit în mod simțitor eficiența, încît pînă la urmă Steaua a cedat cu numai 11 puncte, handicap posibil de recuperat în întîlnirea retur de la București (16 ianuarie, în sala Floreasca). Cei mai buni jucători ai echipei au fost Dumitru (5 p) și Cernat, acesta din urmă fiind și autorul a 25 puncte. Au mai înscris Oczelak 25, Savu 18, Pîrșu 12 pentru Steaua. De la Spartak, cele mai multe puncte au fost marcate de Pospisil 33, Brabanec 20, Balastic 11, Bobrovski 10 (a fost eliminat pentru atitudine nesportivă).

O desfășurare interesantă a avut întrecerea dintre T.S.K.A. Sofia și Steaua roșie Belgrad. La pauză, belgrădenii conduceau cu trei puncte datorită în special lui Vucinici, Kapicici și Simonovici, care au și înscris cel mai mult pentru echipa lor : 24 p și respectiv cîte 21 p. După pauză, pivotul bulgar Peicev a dominat panoul și a marcat cu dezinvoltură, refăcînd handicapul. Cele 28 p ale lui Peicev și cele 23 ale lui Marinov au hotărît victoria T.S.K.A.-ului, dar la o diferență inconsistentă.

★

În „Cupa Koraci" : Innocenti Milano — Villeurbanne 64—59 (29—22).

TURNEUL DE ȘAH DE LA HASTINGS

LONDRA, 10 (Agerpres). — Turneul internațional de șah de la Hastings a continuat cu reluarea partidelor întrerupte din runda a 11-a. Gligorici a cîștigat la Keene, iar Hartston a obținut victoria la Rellstab. Partida Gligorici — Kuzmin a fost întreruptă pentru a doua oară. În clasament conduce **Kuzmin** (U.R.S.S.) — 8½ p și o partidă întreruptă, urmat de Timman (Olanda) — 7½ p și Adorjan (Ungaria) — 7 p., Gligorici (Iugoslavia) are 6½ p și o partidă întreruptă.

HANDBALIȘTII IUGOSLAVI ÎNVINGĂTORI LA GÖTEBORG

GÖTEBORG, 10 (Agerpres). — Peste 5 000 de spectatori au urmărit la Göteborg meciul internațional de handbal dintre echipa Suediei și formația Iugoslaviei, campioană olimpică. Handbaliștii iugoslavi au terminat învingători cu scorul de 21—20 (10—10). Lavrnici și Popovici au fost cei mai buni jucători ai oaspeților, fiecare marcînd cîte 5 goluri.

ÎN S.U.A. A FOST REDUS PROGRAMUL AUTOMOBILISTIC

NEW YORK, 10 (Agerpres). — Din cauza lipsei de benzină, programul competițional automobilistic din S.U.A. se va reduce în acest an cu 25 la sută. În cadrul unui interviu, Bil France, directorul tehnic al circuitului de la Daytona (Florida), a anunțat că tradiționala cursă de 500 mile de la Daytona se va desfășura pe 450 mile. Celebra cursă de 24 ore de la Daytona va avea loc în decurs de 12 ore, iar cursa de 12 ore de la Florida va fi anulată.

PE GHEAȚĂ ȘI PE ZĂPADĂ

Claudia Giordani învingătoare în slalomul uriaș de la Les Gets

Proba feminină de slalom uriaș din cadrul concursului de schi contînd pentru „Cupa Mondială" desfășurată în stațiunea Les Gets (Franța) a fost cîștigată de italianca Claudia Giordani. Învingătoarea a realizat pe un traseu în lungime de 1 270 m, cu 51 de porți, timpul de 1:19,37. Au urmat în clasament **Barbara Cochran** (SUA) — 1:19,45 și **Hanny Wenzel** (Lichtenstein) — 1:19,53. Una din marile favorite ale concursului, austriaca Anne Marie Pröll, s-a clasat pe locul 11, cu 1:21,08.

După desfășurarea acestei probe, în clasamentul „Cupei Mondiale" continuă să conducă Anne Marie Pröll (Austria) cu 121 p, urmată de Kathie Kreiner (Canada) — 66 p și Hanny Wenzel (Lichtenstein) cu 62 p.

★

În stațiunea franceză La Plagne s-au desfășurat întrcerile unui concurs internațional universitar de schi, la startul căruia au fost prezenți studenți și studente din mai multe țări europene. Proba masculină de coborîre a fost cîștigată de austriacul Hans Tesar, cronometrat, pe o pirtie în lungime de 2 160 m cu o diferență de nivel de 490 m cu timpul de 1:14,10. L-au urmat Eric Stahl (Franța) — 1:14,60 și Max Renner (Austria) — 1:16,62. În proba similară feminină, pe primul loc s-a clasat schioarea elvețiană Irene Voehm — 1:24,97, secundată de italianca Patricia Marchig —1:27,26.

Bob – Săniuțe

Competiția internațională pentru boburile de două persoane „Cupa Națiunilor", desfășurată la Königssee (R. F. Germania), a fost cîștigată de echipajul R. F. Germania, alcătuit din **Floth** și **Ertl.** În cele 4 manșe echipajul vest-german a realizat timpul total de 2:50,55.

★

„Marele Premiu al R. F. Germania" la săniuțe s-a desfășurat pe pista artificială de la Königssee și a reunit la start sportivi și sportive din mai multe țări europene. Proba feminină a fost cîștigată de cunoscuta campioană vest-germană **Elisabeth Demleitner,** cronometrată în 2:53,64. Pe locul secund s-a clasat sportiva italiană Sarah Felder — 2:54,73, iar locul trei a fost ocupat de austriaca Angelika Schafferer — 2:54,83. La masculin, victoria a revenit fostului campion mondial **Josef Fendt** (R. F. Germania), cu timpul de 3:05,89. În proba de dublu bărbați, pe primul loc s-au situat austriecii **Schmidt** și **Sulzbacher.**

Schi nordic

Competiția internațională de combinată nordică, desfășurată la Schonach (R. F. Germania), s-a încheiat cu victoria schiorului finlandez **Rauno Miettinen,** care a totalizat 428,135 p. Pe locurile următoare în clasamentul general s-au situat compatriotul său Erkki Kilpinen — 405,315 p., vest-germanul Franz Keller — 399,605 p și cehoslovacul Tomas Kucera — 395,960 p.

Proba de sărituri cu schiurile a fost cîștigată de Yuji Katsuro (Japonia), cu 221,5 p. și sărituri de 69.5 m și 68,5 m, iar în cursa de 15 km fond victoria a revenit lui Urban Hettich (R. F. Germania), cu timpul de 48:22,8, Rauno Miettinen a ocupat locul doi la sărituri și s-a clasat pe locul trei în proba de fond.

Hochei pe gheață

Selecționata de hochei pe gheață a Iugoslaviei, aflată în turneu în Canada, a jucat cu echipa „Corner Brook Royals", pe care a învins-o cu scorul de 8—3 (3—1, 2—1, 3—1). Punctele formației iugoslave au fost înscrise de Smolej (3), Fetac (2), Kosir (2) și Fipan. Toate cele trei goluri ale gazdelor au fost marcate de Dorrington.

★

Turneul internațional de hochei pe gheață pentru „Star Cup", ale cărui meciuri s-au disputat timp de două săptămîni în mai multe orașe din Suedia, a fost cîștigat de formația **Himik Voskresensk.** Hocheiștii sovietici au realizat 8 puncte din cinci meciuri disputate (4 victorii și o înfrîngere), fiind urmați în clasament de echipele Vastra Froelunda (Suedia) — 6 p., H. Z. Litvinov (Cehoslovacia) — 6 p., Brynaes (Suedia) — 6 p. etc. În ultima zi a competiției s-au înregistrat următoarele rezultate: Brynaes — Himik Voskresensk 5—1 ; Vastra Froelunda — H. Z. Litvinov 3—2.

VEȘTI DIN ȚĂRILE SOCIALISTE

R. P. BULGARIA

VITOȘA – „CORONA SOFIEI"

La numai 7—8 km, la sud de Sofia, se înalță masivul Vitoșa. Cum era și de așteptat a devenit, mai ales în ultimii ani locul preferat pentru desfășurarea sporturilor de iarnă și cu deosebire a schiului, atît a celui de performanță, cît și a celui de masă. Astfel, de ani de zile se desfășoară aici tradiționalul concurs internațional de schi alpin, dotat cu **„Cupa Aleko".** În fiecare zi, dar cu deosebire simbetele și duminicile, autobuzele și funicularele transportă, spre locurile special amenajate, mii de schiori amatori. Pe versantul de apus al muntelui se află și trambulina pentru sărituri, care poate fi utilizată și în perioada cînd nu este zăpadă, deoarece pîrtia de elan și terenul de aterizare pot fi acoperite cu materiale plastice.

În prezent, este în curs de elaborare planul general al masivului Vitoșa, decretat „parc național". În legătură cu elaborarea noului plan, un capitol important îl constituie problema construirii bazei materiale pentru schi. Față de numărul tot mai mare de turiști străini care își petrec odihna în numeroasele hoteluri și cabane de pe Vitoșa, se preconizează amenajarea unor pîrtii speciale pentru necesitățile turismului internațional. Pentru nevoile sportului de performanță și antrenamentele concurenților, va fi realizată o nouă bază materială, superioară celei existente în prezent, în jurul complexului sportiv „Staslivița". Numeroase mijloace de transport și căi de acces ce vor fi construite în viitor, vor permite „fructificarea" unor terenuri pentru sportul de masă: Construirea noii magistrale Sofia — Atena va impune amenajarea unei noi trambuline pentru sărituri, în care scop specialiștii recomandă un teren pe versantul de răsărit al muntelui, în imediata apropiere a pîrtiilor de coborîre. Pe același loc se prevede construirea, într-un viitor mai îndepărtat, a stadionului de iarnă, de pe tribunele căruia se vor putea urmări cursele de slalom și săriturile de la trambulină.

Locuitorilor capitalei și a celor din localitățile din jurul Vitoșei li se vor asigura condiții tot mai bune de a practica schiul, de a participa la numeroasele competiții care se vor desfășura pe „coroana Sofiei", cum este numit masivul Vitoșa.

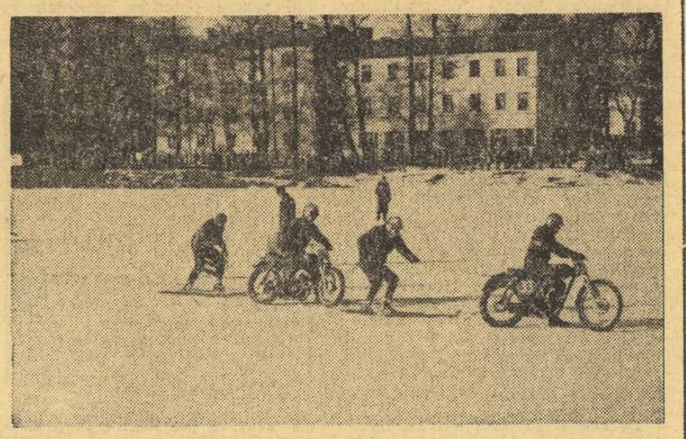

Aspect dintr-un concurs de moto-schi Foto : A. BRIEDIS (Riga)

U. R. S. S.

SCHI... MOTORIZAT

Moto-schiul este un sport tehnic de iarnă, care s-a răspîndit destul de repede în țările nordice și are perspective de dezvoltare și în țările din Europa Centrală.

În R.S.S. Letonă, acest sport a început să fie practicat încă din 1963, cuprinzînd mase tot mai largi. El a fost inclus și în programul celei de-a VI-a ediții a Spartachiadei sporturilor tehnice din R.S.S. Letonă.

Pentru organizarea unei întreceri de moto-schi, este necesară o suprafață plană acoperită cu un strat subțire de zăpadă sau chiar un lac înghețat. Pe o pistă bine amenajată, echipajul (un motociclist și un schior) poate realiza o viteză de pînă la 120 km/oră. Adăugăm că la întrecerl participă, simultan, pînă la 20 de echipaje, ceea ce oferă un spectacol deosebit de interesant pentru public.

Iată și cîteva detalii tehnice cu privire la organizarea acestor concursuri. În U.R.S.S., concurenții sînt împărțiți în patru categorii, după cum urmează : 1. juniori-începători cu motociclete de 125—175 cmc ; 2. seniori-începători cu motociclete de 250—350 cmc ; 3. juniori-clasificați cu motociclete de 125—175 cmc ; 4. seniori-clasificați cu motociclete de 250—350 cmc. Traseul poate fi amenajat în linie dreaptă, curbă sau pe pista unui stadion. Manșele durează între 10 și 30 de minute. În cazul în care legătura dintre motociclist și schior este pierdută, conducătorul motocicletei este obligat să nu se îndepărteze, ci să aștepte schiorul, după care cursa continuă.

R. P. POLONĂ

INSIGNA „OMEGA"

În cazul de față, nu este vorba de renumita marcă de ceasuri elveține, ci de o reușită inițiativă a conducerii sportului polonez. Cu insigna **„Omega"** sînt răsplătite administrațiile comunale din diferitele voevodate ale țării, în care se desfășoară o intensă activitate sportivă. La concursul organizat pentru decernarea acestor premii de onoare, au participat peste 2 500 de organizații sportive sătești.

Cele mai bune rezultate au fost înregistrate de către locuitorii comunei Krziskownicza, voevodatul Zeliona Gora, unde asociația locală „Blenkit" a primit diploma republicană pentru activitatea desfășurată în domeniul orientării turistice. Locuitorii comunei au construit cu mijloace proprii un stadion cu tribune cu o capacitate de 10 000 de locuri, precum și o sală de sporturi pentru școala medie din localitate. Tot ei au contribuit cu suma de 280 000 de zloți la diversele dotații necesare practicării diferitelor sporturi. Asociația dispune de șapte secții (atletism, volei, fotbal, tenis de masă, șah, badminton și turism).

R. D. GERMANĂ

ÎN SPRIJINUL SPORTULUI AFRICAN

Numeroase școli superioare, precum și unele cluburi sportive din Tanzania, au primit de curînd noi cadre de specialiști. Prima serie de absolvenți ai Institutului superior de cultură fizică din Leipzig, provenind din Tanzania, s-a înapoiat în patrie pentru a contribui la dezvoltarea sportului african. Printre tinerii specialiști se află profesori și antrenori de fotbal, baschet și atletism.

Consemnînd evenimentul, presa tanzaniană remarcă ajutorul pe care Republica Democrată Germană îl acordă sportivilor africani, care au posibilitatea de a se specializa, fără nici o plată, într-una din țările cele mai dezvoltate pe plan sportiv.

Sub titlul „Sincere daruri", presa din Alger remarcă, de asemenea, sosirea în patrie a numeroși specialiști pregătiți la înaltele școli sportive din R. D. G. Conform acordului de colaborare în domeniul sportiv, nu numai algerienii vin să studieze în Republica Democrată Germană, ci și o serie de specialiști, antrenori, instructori și medici sportivi germani lucrează în Algeria, pentru ridicarea nivelului sportiv al acestei țări. Ziarele sînt de acord în a caracteriza schimbul sportiv dintre cele două țări drept un strălucit exemplu de colaborare.

TELEX

Modificarea de lider în competiția internațională de yachturi „Cursa în jurul lumii". Din Portsmouth se anunță că în frunte se află acum în cea de-a treia etapă a cursei: Sydney — Rio de Janeiro, echipajul englez „Great Britain II". Pe locul doi a trecut echipajul mexican Sayula, iar locul trei este ocupat de „Kriter" (Franța). În cursă au mai rămas 13 echipaje.

■

La Auckland (Noua Zeelandă) au continuat întrecerile turneului internațional de tenis. Suedezul Borg l-a învins cu 6—4, 6—2, 3—6, 6—2 pe jucătorul Feaver (Noua Zeelandă). Alte rezultate înregistrate : Crealy (Australia) — J. Fletcher (Australia) 6—4, 7—6, 6—3; Giltinan (Australia) — Parker (S.U.A.) 6—1, 7—6, 6—1; Dibley (Australia) — Brown (N.Z.) 1—6, 6—1, 7—6, 6—3.

■

Concursul internațional de ciclocros, desfășurat în localitatea vest-germană Magstadt, s-a încheiat cu victoria sportivului vest-german Wolfgang Renner, cronometrat pe distanța de 21,600 km, cu timpul de 54.24. În clasamentul pe echipe primul loc a fost ocupat de R.F. Germania — 49 p, urmată de Polonia — 31 p, Elveția — 30 p și Cehoslovacia — 21 p.

■

În cadrul campionatului ligii europene la tenis de masă (divizia a 2-a), la Luxemburg s-au întîlnit echipele Belgiei și Luxemburgului. Gazdele au obținut victoria cu scorul de 4—3. În această grupă conduce Polonia, urmată de Danemarca, Olanda, Luxemburg și Belgia.

■

Turneul internațional masculin de handbal, disputat în localitatea vest-germană Felnsburg, a fost cîștigat de formația cehoslovacă Skoda Plsen. Pe locurile următoare s-au situat Medvescîak Zagreb, selecționata orașului Flensburg și echipa daneză Stern Odense.

La sfîrșitul anului atletic 1973

Clasamente europene și mondiale

Atletele din România pe locul 6 în ambele clasamente

Sezonul competițional al anului 1973 a prilejuit atletelor noastre un frumos salt de calitate, concretizat prin calificarea — pentru prima oară — în finala Cupei Europei — Bruno Zauli și printr-o poziție fruntașă în clasamentele european și mondial, întocmite în baza punctării primelor 20 de performere ale fiecărei probe.

Iată clasamentul european al atletelor, întocmit de ziarul parizian l'Equipe :

1. R. D. Germană	924	p (+83,5)
2. U.R.S.S.	499	p (+56)
3. Bulgaria	302,5	p (+87,5)
4. Polonia	262	p (+4)
5. R. F. Germania	186,5	p (—165,5)
6. ROMÂNIA	163,5	p (—3,5)

7. Marea Britanie 147,5 p (—26), 8. Finlanda 145 p (+77,5), 9. Ungaria 118,5 p (—10,5), 10. Iugoslavia 97,5 p (+55), 11. Franța 86,5 p (—47), 12. Austria 76,5 p (—19), 13. Suedia 70 p (+18), 14. Italia 64,5 p (—17,5), 15. Cehoslovacia 63,5 p (—57,5), 16. Elveția 52 p (+26), 17. Olanda 39 p (—70), 18. Irlanda 23 p (+23), 19. Belgia 18 p (+2), 20. Norvegia 13 p (+3), 21. Danemarca 8,5 p (—25), 22. Spania 8 p (+6).

În clasamentul mondial ordinea primelor șase țări este aceeași dar, bineînțeles, cu un alt punctaj :

1. R. D. Germană	867	p (+100,5)
2. U.R.S.S.	465,5	p (+94,5)
3. Bulgaria	270,5	p (+81,5)
4. Polonia	240	p (+33)
5. R. F. Germania	168	p (—127,5)
6. ROMÂNIA	147,5	p (+12,5)

7. S.U.A. 144,5 p (—66,5), 8. Finlanda 134,5 p (+83,5), 9. Marea Britanie 131 p (—16), 10. Australia 107,5 p (—81,5), 11. Ungaria 101,5 p (+6), 12. Franța 74 p (—21,5), 13. Iugoslavia 73,5 p, 14. Austria 61 p, 15. Suedia 38,5 p, 16. Canada 58 p, 17. Cehoslovacia 49 p, 18. Italia 47 p, 19. Elveția 40 p, 20. Cuba 37,5 p etc.

Totalizînd punctele de la bărbați cu cele de la femei clasamentul general care rezultă are următoarea înfățișare :

EUROPA :

1. R. D. Germană	1 673	p
2. U.R.S.S.	1 603,5	p
3. R. F Germania	659	p
4. Polonia	625	p
5. Marea Britanie	613,5	p
6. Finlanda	586	p

7. Franța 377,5 p, 8. Bulgaria 332,5 p, 9. Cehoslovacia 319 p, 10. Suedia 283 p, 11. ROMÂNIA 272,5 p, 12. Italia 254 p, 13. Ungaria 250 p, 14. Iugoslavia 184,5 p, 15. Elveția 111,5 p etc.

Pentru prima oară în istoria atletismului reprezentanții R. D. Germane ocupă primul loc în clasamentul mondial, grație, în special, atletelor care au avut un avantaj de aproape 600 p în disputa directă cu sportivele americane :

1. R. D. Germană	1 445	p
2. S.U.A.	1 305,5	p
3. U.R.S.S.	1 284,5	p
4. Polonia	486,5	p
5. R. F. Germania	477	p
6. Finlanda	433,5	p

7. Marea Britanie 421 p, 8. Franța 289 p, 9. Bulgaria 281 p, 10. Suedia 239,5 p, 11. Australia 198,5 p, 12. Cehoslovacia 192 p, 13. Kenia 181 p, 14. ROMÂNIA 180,5 p, 15. Ungaria 166,5 p.

★

Nutrim speranța că în noul sezon de concursuri în care am pășit atletele și atleții noștri vor realiza performanțe mai bune decît în 1973, care să le aducă mai multe puncte în aceste clasamente tradiționale.

Mîine se împlinesc 10 luni de la data ultimului concurs al lui Carol Corbu. La 12 martie 1973, la Rotterdam, Corbu a cîștigat primul titlu de campion european al atletismului nostru. Accidentat atunci la coloana vertebrală, recordmanul nostru a stat multă vreme departe de stadion, departe de sectorul de sărituri. Acum el se pregătește, am spune cu înverșunare, pentru a reveni pe pistă, gînd care nu l-a părăsit nici o clipă.

Atleții — la „ora promisiunilor"...

(Urmare din pag. 1)

— Foarte. Mi-am recîștigat încrederea în mine

— Te rog să faci o comparație între 110 și 400 mg

— Proba de 400 mg e mult mai grea. E o cursă „ucigătoare"

— Nu te-ai gîndit nici o clipă să revii la 110 ?

— Nu. Proba de 400 e mai grea dar îmi place.

— Ce ți-ai propus pentru 1974 ?

— Mi-am planificat, împreună cu antrenorul meu Ion Söter, 50,2. Sper însă să alerg și mai bine, o zecime-două sub 50 de secunde. Sînt convins că mai am destule rezerve.

— Unde anume crezi că poți progresa ?

— Trebuie să-mi îmbunătățesc ritmul alergării între garduri. Vreau să trec la alergarea cu 14 pași între garduri ; pentru aceasta trebuie să „atac" la fel de bine gardul cu ambele picioare.

— Cît crezi că valorezi pe 400 m plat ?

— Știu eu ? Poate 48,0. N-am alergat niciodată 400 m plat...

„AM SCHIMBAT PATRU GENERAȚII DE SPRINTERI"...

Se spune că vîrsta optimă pentru atingerea performanțelor maxime în alergările de viteză este de 22—23 de ani. Foarte rare sînt cazurile cînd un sprinter reușește să se mențină la o valoare ridicată pînă la 30 de ani.

— Cîți ani ai, Gheorghe Zamfirescu ?

— Anul ăsta împlinesc 32.

— Nu te-ai plictisit de atletism.

— Nu. Mă simt la fel de bine ca acum 6—7 ani. Picioarele și brațele îmi „merg" parcă singure. Spunea cineva că abia după 10—12 ani de pregătire te poți numi sprinter adevărat. Asta înseamnă că trebuie să începi la 11 ani, la 12 ani. Eu am venit la atletism la 17 ani...

— Asta înseamnă că începi acum al 15-lea sezon...

— Da, al 15-lea. Acum 14 ani, cînd intram în lotul de juniori i-am mai prins pe Măgdaș, Prisiceanu și cellalți de atunci. Am schimbat patru generații de sprinteri. Acum sînt coleg, la Steaua cu Dorel Cristudor.

— Știu că la sfîrșitul carierei alergătorii abordează distanțe mai lungi. Ai cochetat în cîteva rînduri cu proba de 400 m. Ce-ai să alergi, anul acesta?

— Rămîn la „sută" și „două" pentru că, așa cum spuneam, mă simt foarte bine. „400-le" era, într-un fel, o aventură de tinerețe. Atunci îmi puteam permite. Nu poți obține rezultate bune pe această distanță fără o pregătire adecvată. Și ani, totuși, 32 de ani...

— Ce-ți propui pentru viitorul sezon ?

— Să nu spună lumea că Zamfirescu e bătrîn. Împreună cu Cristudor, Mitrofan și un al patrulea sprinter — nu știu acum cine va fi el — să alergăm, ștafeta de 4 X 100 m a Stelei, sub 40 de secunde. E prea mult ?

Fotbal meridiane

Campionate naționale la jumătate de drum

MAI MULTE GOLURI, MAI MULȚI SPECTATORI PE TERENURILE FRANCEZE

Pentru a vorbi despre ediția actuală a campionatului francez de fotbal este imperios necesar să nu scăpăm din vedere nici un moment situația nou creată în această competiție, aceea a bonificațiilor de puncte, acordate în urma înscrierii a cel puțin trei goluri în cursul unui singur meci. În acest fel, de exemplu, deși liderul St. Etienne a cîștigat 11 partide și a remizat 5, el totalizează nu 27 de puncte ci 31, în urma celor 4 bonificații de cîte un punct de care a beneficiat. Clasată pe locul al doilea, S.C.O. Angers ar fi trebuit să se afle la trei puncte în urma liderului de toamnă, dar — pentru că a adăugat la punctajul său șase bonificații — a izbutit să reducă diferența la numai un singur punct. În total, 74 de bonificații au fost acordate echipelor care, învingătoare sau învinse, au reușit să marcheze cel puțin de trei ori în poarta adversă. Angers, Nice, Lens și Reims au obținut bonificația de cele mai multe ori (6), în vreme ce Rennes și Sedan nu au izbutit nici măcar o singură dată să-și adauge un punct în plus în clasament.

Dar, chiar dacă acest sistem al bonificațiilor a reușit să ducă la marcarea unui număr sporit de goluri, el nu a modificat substanțial poziția echipelor în clasament. Ceea ce se observă de la prima privire asupra clasamentului, este comportarea bună a echipelor Saint Etienne și Nantes, în ultimii ani mereu printre valorile cele mai sigure ale șocerului galic, apoi evoluția mediocră a formațiilor Nice și Nimes și cea foarte slabă a lui Olympique Marseille, echipa cu cele mai mari posibilități financiare din fotbalul francez, cu un lot de jucători de invidiat, dar și cu spectatori foarte entuziaști și totodată... dezamăgiți. Capitolul comportărilor peste așteptări cuprinde în primul rînd pe Lens, nou promovată în prima divizie, care a și condus o bună perioadă de vreme în clasament, apoi pe Angers și Reims, în anii trecuți aflate, în cel mai bun caz, undeva pe la mijlocul clasamentului.

Și pentru că am pomenit de Lens, este bine să amintim că echipa din nordul Franței are în momentul de față, grație comportării sale foarte bune în campionat, cea mai mare medie de asistență : 19 013 spectatori pe meci (190 135 de spectatori în cele 10 meciuri disputate pe teren propriu). O urmează echipa din capitala Franței, F. C. Paris, cu o medie de 18 998, apoi Marseille — 15 903 (o temporară, pe vremuri stadionul-velodrom din Marsilia avea o medie de peste 25 000 de spectatori), Nice — 14 624, Reims — 14 300, Strasbourg — 14 128, St. Etienne — 13 709, Lyon — 13 595 etc. Ultimele două locuri în acest clasament sînt ocupate de echipele Bastia (din insula Corsica) și Monaco, care au o medie de 4 913 și respectiv 4 052 de spectatori pe meci.

Media generală pe tot campionatul este de 11 105 spectatori, pentru cele 189 partide disputate, superioară mediei de anul trecut — 10 551. În decurs de trei ani, media de spectatori în campionatul francez a crescut cu mai mult de 10%, ceea ce este desigur remarcabil.

După cum spuneam, se pare că sistemul de bonificații a adus un plus de goluri marcate în campionatul francez. În total, în prima sa parte s-au marcat 564 de goluri, deci aproape trei de partidă. Media este din nou superioară sezonului trecut : 2,93 goluri de meci, față de 2,75. **Angers,** care are cel mai bun atac din divizie (40 de goluri marcate în 19 meciuri), posedă și jucătorul golgeter al primei părți a campionatului **Marc Berdoll,** autorul a 18 goluri. Îl urmează **Braun** (Metz) — 15, **Bianchi** (Reims) — 14, **H. Revelli** (St. Etienne) — 13 etc.

În încheiere, un clasament-pronostic, al cărui autor este ziarul francez „L'Equipe", care sistematizează în felul următor șansele de cîștigare a titlului de campioană : **Saint Etienne — 70%, Nantes — 60%, Nice — 50%, Angers — 30%, Lens — 20%.** Rămîne de văzut în ce măsură aceste pronosticuri se vor adeveri.

1. ST. ETIENNE	19	11	5	3	33—16	31 (4)
2. Angers	19	10	4	5	40—28	30 (6)
3. Nantes	19	10	4	5	30—19	28 (4)
4. Lens	19	10	2	7	34—33	28 (6)
5. Nice	19	8	5	6	33—20	27 (6)
6. Reims	19	9	3	7	34—27	27 (6)
7. Lyon	19	9	6	4	32—26	27 (3)
8. Sochaux	19	8	4	7	30—25	24 (4)
9. Nimes	19	7	7	5	24—21	24 (3)
10. Nancy	18	4	9	5	28—33	22 (5)
11. Bastia	19	7	4	8	23—22	21 (3)
12. Troyes	19	6	5	8	28—33	21 (4)
13. Metz	19	7	3	9	24—23	20 (3)
14. Monaco	19	5	6	8	30—34	20 (4)
15. Marseille	19	6	5	8	29—33	20 (3)
16. F.C. Paris	19	6	3	10	29—42	20 (5)
17. Bordeaux	19	4	7	8	24—29	18 (3)
18. Rennes	18	6	4	8	16—24	16 (0)
19. Strasbourg	19	4	5	10	24—39	15 (2)
20. Sedan	19	5	3	11	19—37	13 (0)

Cifrele dintre paranteze reprezintă bonificațiile pe care fiecare echipă a reușit să le adauge la punctajul său.

Imagine din derbyul Lens — St. Etienne, încheiat cu victoria primei echipe. De la stînga la dreapta (jucătorii lui Lens au tricouri cu dungi) : Gregorczyk, Bereta, Bousdira, Hervé Revelli, Lemerre *(3),* Larque și Elie.

PROGRAM BOGAT PENTRU ECHIPA ARGENTINEI

BUENOS AIRES (Agerpres). — Noul director tehnic al reprezentativei de fotbal a Argentinei, **Vladislao Cap,** a întocmit un bogat program de pregătire a echipei în vederea participării la turneul final al campionatului mondial.

Înaintea deplasării în Europa, fotbaliștii argentinieni vor susține, la Buenos Aires, meciuri de verificare cu selecționatele **Braziliei, Irlandei, Elveției** și **Paraguayului.**

Apoi, echipa Argentinei va disputa cîteva jocuri amicale în Europa cu reprezentativele **Franței, Angliei** și, probabil, cu formațiile italiene **Fiorentina** și **Internazionale Milano.**

În cazul cînd echipa Argentinei nu se va califica pentru grupele semifinale ale campionatului mondial, fotbaliștii argentinieni urmează să susțină partide amicale cu selecționatele **Spaniei, U.R.S.S.** și **Cehoslovaciei.** În acest sens, se duc tratative cu federațiile respective.

Din Buenos Aires se mai anunță că federația argentiniană l-a numit pe **Roberto Porta** ca antrenor al echipei naționale a Argentinei. Porta, a fost internațional, și a jucat în mai multe echipe de club din Argentina și Italia. În ultimul timp, el a activat la echipa Cerro.

CELE 18 „BALOANE DE AUR"

După cum s-a mai anunțat, trofeul **„Balonul de aur" — 1973** a fost decernat olandezului **Johan Cruyff,** considerat cel mai bun fotbalist din Europa. Acest trofeu, inițiat din anul 1956 de revista „FRANCE FOOTBALL", a fost pînă acum decernat de 18 ori. Singurii care au cucerit „Balonul de aur" în două rînduri au fost **Alfred Di Stefano** în anii 1957 și 1959 și **Johan Cruyff** (1971 și 1973). Iată palmaresul „Balonului de aur" (de la ediția 1956 pînă la cea din 1973) ; **Matthews** (Anglia) ; **Di Stefano** (Spania) ; **Kopa** (Franța) ; **Di Stefano** (Spania) ; **Suarez** (Spania) ; **Sivori** (Italia) ; **Masopust** (Cehoslovacia) ; **Iașin** (U.R.S.S.) ; **Law** (Scoția) ; **Eusebio** (Portugalia) ; **Charlton** (Anglia) ; **Albert** (Ungaria) ; **Best** (Irlanda) ; **Rivera** (Italia) ; **Müller** (R. F. Germania) ; **Cruyff** (Olanda) ; **Beckenbauer** (R. F. Germania) ; **Cruyff** (Olanda).

JUMĂTATE DIN BILETE AU FOST VÎNDUTE PENTRU TURNEUL FINAL AL C. M.

Pînă în prezent au fost vîndute 1 250 000 de bilete de intrare, din cele aproape 2 500 000 prevăzute pentru cele 32 de meciuri ale celui de-al 10-lea Campionat mondial de fotbal. Organizatorii au comunicat că biletele vor fi în curînd epuizate, jocurile urmînd să se desfășoare cu „casele închise".

ȘTIRI • REZULTATE

• Cîștigătoarea „Cupei Iugoslaviei", **Hajduk Split** și-a contramandat turneul care urma să-i întreprindă, timp de 45 de zile, în S.U.A. și Mexic. Cîțiva jucători ai acestei echipe sînt selecționați în naționala iugoslaviei care urmează să întîlnească la 13 februarie la Frankfurt pe Main echipa Spaniei în meciul de baraj pentru preliminariile campionatului mondial. În schimb forul iugoslav a autorizat ca Hajduk Split să întreprindă în a doua parte a lunii ianuarie un scurt turneu în Franța.

• Celebrul jucător **Günther Netzer,** legitimat în prezent la formația Real Madrid, s-a accidentat în ultimul meci de campionat susținut de echipa sa în compania formației Gijon. Netzer are o ruptură musculară, fiind indisponibil pentru o perioadă de trei săptămîni.

• Rezultate mai importante înregistrate în etapa a treia a „Cupei Angliei" Boston United — Derby County 1—6; Hendon — Newcastle United 0—4; Hereford — West Ham United 2—1; Leeds United — Wolverhampton Wanderers 1—0; Luton Town — Port Vale 4—2.

• Cunoscutul Pele și-a reconfirmat hotărîrea de a nu mai evolua în echipa reprezentativă a Braziliei. Referindu-se la recenta declarație a lui Joao Havelange, făcută ziarului „Gazetta Sportivo", în care președintele Confederației sporturilor din Brazilia a spus că va lansa un apel pentru ca celebrul internațional să revină asupra deciziei sale, Pelc a declarat: „Am aflat din ziar despre ceea ce intenționează Joao Havelange. Îi mulțumesc, dar declar că hotărîrea mea, luată cu aproape doi ani în urmă, rămîne neschimbată. În prezent singura mea preocupare este obținerea diplomei de profesor de educație fizică la facultatea din orașul Santos. Selecționarea mea în echipa națională aparține de domeniul trecutului".

Redacția și administrația : București, str. Vasile Conta nr. 16 ; telefoane: centrală 11.10.05, secția corespondenți 11.51.09, interurban 72 și 236 ; telex : sportrom buc. 180. Tiparul „I. P. „Informația", București 40.368

PROLETARI DIN TOATE TARILE UNITI-VA!

Sportul

ZIAR AL CONSILIULUI NAȚIONAL PENTRU EDUCAȚIE FIZICĂ ȘI SPORT

ANUL XXX — Nr. 7650 | 4 PAGINI 30 BANI | Sîmbătă 12 ianuarie 1974

Elevii din Păuleni (județul Harghita) la startul unui concurs de săniuțe din cadrul „Cupei Tineretului"

„CUPA TINERETULUI" ÎN PLINĂ DESFĂȘURARE

Se apropie de sfîrșit prima etapă a marii competiții de masă cu caracter republican, „Cupa Tineretului". Conform regulamentului, ea urmează să se încheie în ultima decadă a acestei luni (la schi, săniuțe, patinaj) și în prima decadă a lunii februarie (la tenis de masă).

În multe școli și asociații, organizatorii întrecerii au dat dovadă de hărnicie și spirit de inițiativă, terminînd mai devreme întrecerea, ceea ce dă posibilitate celor mai buni să se pregătească temeinic pentru viitoarele starturi. În altele, însă, (mai ales la studenți) lucrurile sînt serios rămase în urmă, fiind nevoie de eforturi sporite pentru a se intra în ritmul normal.

Profitînd-se de faptul că iarna a venit cu adevărat, este necesar să se treacă cu toată hotărirea la treabă, organizîndu-se concursurile de schi, săniuțe și patinaj, foarte rare și puține pînă acum. Odată cu sosirea gerului și a zăpezii, motivul „cauzelor obiective" nu mai poate fi invocat.

În grupajul de mai jos, noi vești de la întrecerile din cadrul „Cupei Tineretului".

COMPETIȚIE DE REGULARITATE LA SPARTAC BUCUREȘTI

Asociația sportivă bucureșteană Spartac poate fi considerată fruntașă în organizarea competiției de masă aflată în actualitate, **„Cupa Tineretului"**. Conform unui plan alcătuit de consiliul asociației, întrecerile se desfășoară cu regularitate, de două ori pe săptămînă au loc concursuri de tenis de masă și șah și o dată la sporturi suplimentare introduse în programul cupei, la tir și popice.

Pînă acum au participat la întreceri sportivi din 14 unități comerciale aparținînd asociației Spartac cu un număr de peste 100 de tineri. Întrecerile pe comisii sportive și unități, se încheie în ziua de 14 ianuarie, după care vor urma confruntările la nivel de asociație, bineînțeles la sporturile amintite mai sus. La disciplinele specifice iernii se vor organiza concursuri cu ocazia unor excursii la care vor lua parte numeroși membri ai asociației. Pe Muntele Roșu, la Cheia, vor avea loc întreceri de săniuțe, iar la Sinaia și Predeal se vor întrece schiorii.

Cu ocazia competițiilor desfășurate pînă acum s-au evidențiat cîțiva tineri, unii dintre ei cu serioase perspective de a intra în secția de performanță a asociației, ca de pildă, **Dorina Moisei** la tenis de masă (magazinul Cocor). Alți fruntași ai întrecerilor : **M. Georgescu** (I.C.L. Tutunul), **C. Păunescu** (Mag. Cocor), **M. Iosipal** (I.C.L. Alimentara sectorul 7) — la tenis de masă, **S. Nistor** (C.H.R. Athenée Palace), **Fl. Bongier** (I.C.S. Victoria) și **A. Dragomir** (I.C.R.M.) — la șah.

VEȘTI DIN TELEORMAN

Consiliul județean pentru educație fizică și sport Teleorman a luat o serie de măsuri în vederea bunei desfășurări a întrecerilor din cadrul „Cupei Tineretului". Printre acestea s-au numărat și acțiunile de instruire a președinților Consiliilor comunale și orășenești ale organizației pionierilor, ai asociațiilor sportive sătești și din întreprinderi, a profesorilor de educație fizică, a activului voluntar, popularizarea competiției în toate comunele și orașele județului.

Din cauza condițiilor atmosferice întrecerile etapei I s-au desfășurat, deocamdată, la tenis de masă, urmînd ca în funcție de starea timpului să se dea semnalul întrecerilor la patinaj. Pînă acum au fost înregistrate rezultate bune în asociațiile sportive din comunele **Băduleasa, Piatra, Toporu, Lița, Izlaz, Mavrodin, Ciuperceni,** la Șc. gen. 3 și Liceul Industrial din Alexandria, Șc. gen. Plosca, Șc. gen. 1 și Liceul Unirea din Tg. Măgurele, Șc. gen. Nanov etc.

În întreprinderi, cele mai bune s-au dovedit asociațiile sportive de la Textila, Uleiul și Voința din Roșiori de Vede, Metalul și Tricolorul din Alexandria ș.a. Printre primii campioni pe unitate se numără **Nelu Ion, Alexandru Crucică, Aura Circiumaru** și **Dorel Duță.**

NUMEROASE ÎNTRECERI ÎN JUDEȚUL HARGHITA

În județul Harghita au avut loc numeroase întreceri în cadrul „Cupei Tineretului". Au participat peste 10.000 de sportivi în faza pe asociație, la concursurile de **schi, patinaj, săniuțe** și **tenis de masă.** Printre asociațiile sportive ce s-au remarcat în buna mobilizare și desfășurare a concursurilor se află **Înfrățirea, Știința, Avîntul** și **Flamura roșie** din Gheorghieni, **Știința, Mureșul** și **Ucenicul** din Toplița, precum și **Liceul 1** din Miercurea Ciuc.

De la 20 ianuarie se dispută faza pe localități în cadrul popularei competiții.

V. PAȘCANU, coresp.

SPORTURILE TEHNICO — APLICATIVE, mijloc de pregătire multilaterală a tineretului

În cadrul mișcării sportive din țara noastră un loc important îl ocupă și sporturile tehnico-aplicative.

Practicînd planorismul sau parașutismul, modelismul, radioamatorismul, tirul, motociclismul sau orientarea turistică, tinerii au un minunat prilej de a îmbina utilul cu plăcutul, de a-și petrece timpul liber învățînd lucruri deosebit de interesante și necesare din tehnica modernă.

Citiți în pagina a doua :

- **Un start cu frumoase promisiuni în aviația sportivă.**
- **Clubul radioamatorilor.**
- **Aeromodelismul subteran.**
- **Motocicliștii de dirt-track.**

IN FAZELE SUPERIOARE ALE CUPELOR EUROPENE LA BASCHET,

POLITEHNICA, I.E.F.S. ȘI STEAUA AU LUAT UN START PROMIȚĂTOR

Cu întîlnirile susținute miercuri și joi, în Capitală, la Brno și la Tel Aviv, trei dintre echipele fruntașe în țara noastră au inaugurat seria disputelor care vor hotărî dacă vor promova sau nu în eșalonul cel mai valoros al baschetului european. La Tel Aviv, fetele de la I.E.F.S. au luat un evident avans în vederea calificării în sferturile de finală ale Cupei cupelor, dispunînd de Hapoel cu 83—64 ; la București, Politehnica a întrecut, de asemenea categoric, pe campioana Ungariei — M.T.K. Budapesta — cu 84—58 și are șanse aproape sigure să realizeze scor general favorabil după partida retur de la Budapesta, creîndu-și în felul acesta premise pentru calificarea în semifinalele C.C.E. la fete ; la Brno, formația masculină Steaua a cedat în fața echipei Spartak la o diferență de numai 11 puncte (85—96), teoretic recuperabile în întîlnirea retur din Capitală, în care caz lotul bucureștenilor va face un pas hotărîtor spre promovarea în semifinalele Cupei cupelor.

Se poate spune, deci, că a fost o săptămînă favorabilă pentru reprezentantele României în cupele europene și că ele privesc cu seriozitate și spirit de răspundere participarea la aceste prestigioase competiții internaționale.

Baschetbalistele de la Politehnica, cel puțin, au fost un exemplu în această privință. În întrecerea desfășurată joi seară, la „Floreasca", ele au făcut o adevărată demonstrație de joc modern, purtat într-un ritm alert, cu numeroase faze de mare spectacol care au smuls publicului aplauze la „scenă deschisă". Nu vom mai insista asupra calităților care au decis diferența de 26 de puncte, dar vom nota perioada din finalul meciului, în care sportivele de la Politehnica au dat semne vădite de oboseală. Desigur, agresivitatea în defensivă și rapiditatea acțiunilor ofensive solicită un mare consum de energie și duc la consumarea potențialului fizic. Dar tocmai de acest fapt trebuie să se țină seama în cursul viitoarelor pregătiri și întîlniri. În baschet, o cădere de cîteva minute poate fi decisivă, ducînd la cedarea avantajului și chiar a victoriei. Or, în cupele europene un insucces poate echivala cu anularea șanselor de a ajunge într-o fază superioară a întrecerii. De aceea, atenție la rezistența de concurs, la dozarea efortului, la momentele de cumpănă.

Referitor la celelalte două partide susținute de Steaua și I.E.F.S., dăm cuvîntul antrenorilor echipelor respective :

VASILE POPESCU (STEAUA) : „În primele trei minute, întîlnirea a avut o desfășurare echilibrată, după care baschetbaliștii cehoslovaci au aplicat o apărare agresivă, chiar dură, cu multe faulturi nesancționate de arbitrii Kösebier (R. D. Germană) și

D. STANCULESCU

(Continuare în pag. a 4-a)

Anca Demetrescu a pătruns pînă sub panou, dar aruncarea ei la coș a fost stînjenită (prin fault) de Erzsebet Elekes. Fază din meciul Politehnica — M.T.K. Foto : Paul ROMOȘAN

DE MÎINE, AL DOILEA TUR AL CAMPIONATELOR DE BASCHET

Derbyurile „U" TIMIȘOARA-I.E.F.S. (m) și I.E.F.S.-RAPID (f) susțin etapa

Campionatele republicane de baschet — masculin și feminin — vor fi reluate, mîine, prin meciurile primei etape a turului secund. După cum se știe, la încheierea turului I echipele au fost împărțite în două grupe valorice — 1—6 și 7—12 — urmînd ca de acum și pînă la terminarea întrecerii ele să-și dispute întîietatea (în etape săptămînale, tur și retur) în cadrul acestor grupe care vor desemna campioana țării și, respectiv, formațiile ce vor retrograda. Vom menționa că, prin această departajare, s-a urmărit evitarea desfășurării unor meciuri între echipe cu mari disproporții valorice și, deci, crearea unui echilibru care să ducă la sporirea interesului pentru competiție. De altfel, chiar mîine sînt programate două partide care pot fi considerate derbyuri : Universitatea Timișoara — I.E.F.S. la băieți și I.E.F.S. — Rapid la fete.

Iată programul etapei și clasamentele la zi :

MASCULIN

grupa 1—6 : la București : Steaua — „U" Cluj, Dinamo — Farul ; la Timișoara : „U" — I.E.F.S. ;

grupa 7—12 : la București : Politehnica — C.S.U. Galați, I.C.H.F. — Voința Timișoara, Rapid — Politehnica Cluj.

1. Dinamo	11	11	0	1072—760 22
2. Steaua	11	10	1	997—789 21
3. „U" Tim.	11	9	2	891—780 20
4. I.E.F.S.	11	8	3	919—809 19
5. „U" Cluj	11	7	4	859—787 18
6. Farul	11	5	6	803—878 16
7. I.C.H.F.	11	4	7	780—797 15
8. Rapid	11	3	8	790—907 14
9. Poli. Buc.	11	3	8	777—863 14
10. C.S.U. Galați	11	2	9	813—994 13
11. Poli. Cluj	11	2	9	665—803 13
12. Voința Tim.	11	2	9	688—887 13

FEMININ

grupa 1—6 : la București : Voința — „U" Cluj, Politehnica — „U" Timișoara, I.E.F.S. — Rapid ;

grupa 7—12 : la București : Constructorul — Sănătatea Satu Mare, la Iași : „U" — Olimpia București, la Oradea : Crișul — Voința Tg. Mureș.

1. Politehnica	11	10	1	744—529 21
2. Voința Buc.	11	10	1	755—543 21
3. I.E.F.S.	11	9	2	686—492 20
4. Rapid	11	7	4	667—577 18
5. „U" Cluj	11	7	4	597—397 18
6. Univ. Tim.	11	7	4	630—642 18
7. Crișul	11	5	6	641—628 16
8. Constructorul	11	4	7	582—610 16
9. „U" Iași	11	4	7	508—572 15
10. Olimpia	11	2	9	495—644 13
11. Sănătatea	11	1	10	481—744 12
12. Voința Tg. M.	11	0	11	436—644 11

Amintim că de acum înainte clasamentele vor fi alcătuite separat pe grupe, cuprinzînd și rezultatele înregistrate în primul tur. Etapele (săptămînale) ale turului secund vor avea loc între 13 ianuarie și 10 februarie, atît la băieți, cît și la fete. Returul (tot cu etape săptămînale) este programat între 17 februarie și 17 martie la băieți, 17 februarie și 10 martie la fete (la 6 martie se va disputa o etapă intermediară) grupa 1—6, 17 februarie — 17 martie fete grupa 7—12.

DINAMO - STEAUA, CAPUL DE AFIȘ AL ETAPEI CAMPIONATULUI DE HOCHEI

Astăzi și mîine, echipele **Dinamo** și **Steaua** vor susține dubla lor întîlnire din ultima etapă a returului Diviziei naționale de hochei. Întîlnirile acestea, derbyuri tradiționale, totdeauna pasionante, domină agenda sportivă a sfîrșitului de săptămînă.

Prin prisma formei și valorii arătate de jucători, atît în cadrul lotului național, cît și în meciurile de divizie, se pot aștepta partide de un bun nivel tehnic, spectacole sportive de calitate.

Foarte interesantă se anunță confruntarea de la Galați, între **Dunărea** și **Sport Club.** Spre a putea aspira la locul III în ierarhia hocheiului românesc, gazdele au neapărat nevoie de victorie în ambele jocuri.

La Cluj, **Agronomia** primește replica **I.P.G.G.-ului,** fiind favorită indiscutabilă, iar la Miercurea Ciuc, **Lyceum** întîlnește pe **Tîrnava,** meciurile fiind importante pentru verificarea echipei elevilor care dă majoritatea componenților lotului național de juniori.

Iată clasamentele înaintea etapei de sîmbătă și duminică :

GRUPA A

Steaua	10	9	0	1	55—20 18
Dinamo	9	8	0	1	68—24 16
Sport Club	10	2	0	8	35—78 4
Dunărea	9	0	0	9	23—59 0

GRUPA B

Agronomia	10	9	0	1	62—29 18
I.P.G.G.	8	3	1	4	29—31 7
Lyceum	8	3	0	5	27—34 6
Tîrnava	6	0	1	5	16—40 1

SCHIORII FRUNTAȘI ÎȘI DISPUTĂ „CUPA C.S.U. BRAȘOV"

Ne aflăm în plin sezon competițional de iarnă. Întrecerile de schi sînt la ordinea zilei. La altitudine zăpada este suficientă. Pe alocuri este înghețată și viscolită. Se speră, însă, că în aceste zile, conform previziunilor meteorologice, pe pantele munților să se așternă un strat substanțial de nea.

La sfîrșitul acestei săptămîni calendarul competițional intern prevede o serie de concursuri în care vor fi angrenați cei mai buni schiori alpini și fondiști.

Cea mai importantă întrecere va avea loc la Poiana Brașov. În cunoscuta stațiune se va disputa „Cupa C.S.U. Brașov" la probe alpine. Și-au anunțat prezența cei mai buni specialiști ai genului de la toate cluburile și asociațiile sportive. Dintre alpini vor lipsi doar **Dan Cristea** și **Marian Burchi** — angrenați în cîteva concursuri în Italia, Austria și Elveția. Organizatorii întrecerii au anunțat că se vor disputa două slalomuri uriașe: unul sîmbătă și altul duminică. În funcție de starea zăpezii, ele vor avea loc pe Sulinar, sau pe pirtia amenajată special sub teleferic. Printre aspiranții la primele locuri se află **Dorin Munteanu** — care a manifestat chiar de la primele concursuri o excelentă formă sportivă, **Virgil Brenci, Gheorghe Vulpe, Constantin Văideanu, Alexandru Manta** ș. a.

Dorin Munteanu *va încerca să redeziteze succesul obținut săptămîna trecută și în concursul de sîmbătă și duminică dotat cu „Cupa C.S.U. Brașov".*

Foto : Dragoș NEAGU

Tot în Poiana Brașov va avea loc și „Cupa Brașovia" rezervată fondiștilor. Se vor disputa curse pentru toate categoriile de sportivi, de la juniori mici pînă la seniori.

Pe cunoscuta pîrtie a Clăbucetului se vor întîlni cei mai buni juniori și cele mai bune junioare pentru a se întrece în „Cupa orașului Predeal" pentru probele alpine.

Și la Sinaia, în zona cotei 1 500, se vor disputa întreceri dotate cu „Cupa speranțelor" pentru cei mai tineri alpini.

CONCURSUL REPUBLICAN DE TENIS

T.C.B., „CUTEZĂTORII" ȘI SĂNĂTATEA ORADEA - CITE 3 REPREZENTANȚI ÎN SEMIFINALE

SF. GHEORGHE, 11 (prin telefon). Ajuns în faza semifinalelor, concursul republican de tenis rezervat juniorilor a oferit spectatorilor prezenți în tribunele noii săli a sporturilor din localitate cîteva întîlniri de bun nivel tehnic. Unii dintre jucători, cum ar fi reprezentanții Tenis-clubului bucureștean, sau cei de la „Cutezătorii" au „monopolizat" atît sferturile cît și semifinalele. Este o dovadă grăitoare că la aceste cluburi — fapt îmbucurător, pe care l-am mai semnalat — se muncește cu multă seriozitate și cu pricepere. Antrenorii G. Bosch și V. Serester (ei au venit la Sf. Gheorghe cu lotul de la T.C.B., încă de la data de 19 decembrie a anului trecut), precum și E. Modiano își văd acum roadele eforturilor depuse: trei tenismani de la T.C.B. și trei de la „Cutezătorii" au jucat în semifinale. De asemenea, în această penultimă fază au fost prezenți și trei sportivi de la Sănătatea Oradea.

La juniori (17—18 ani) **M. Tăbăraș (Progresul)** a dominat cu superioritate, el adjudecîndu-și la scoruri nete întîlnirile cu toți adversarii. În semifinală, elevul antrenorului A. Schmidt — deși a avut ca adversar un jucător care a făcut totul pentru a fi la nivelul ridicat al partidei a cîștigat în 2 seturi : M. Tăbăraș — Fl. Orășanu (T.C.B.) 6—2, 6—3. În cealaltă semifinală, reprezentantul clubului Dinamo Brașov, **A. Dărăban** a cîștigat relativ ușor primul set cu proaspăta achiziție a clubului Steaua, Laurențiu Titei, dar în al doilea a trebuit să depună eforturi mari pentru a-și depăși adversarul. Rezultat final A. Dărăban — L. Titei: 6—4, 7—6. În finală se vor întîlni **M. Tăbăraș —A. Dărăban.**

În cadrul celeilalte categorii de vîrstă, 15—16 ani, **R. Opreanu** (T.C.B.) — mai „bătrîn" cu un an decît adversarul său, dar și cu trei săptămîni de pregătire pe suprafața de ciment a sălii din Sf. Gheorghe — l-a întrecut în 2 seturi: 6—3, 6—4 pe **E. Pană** (Cutezătorii). În prima semifinală **A. Dirzu** (Progresul) — **S. Zancu** (Cutezătorii) 6—5, 6—1. În finală se vor întîlni : **A. Dirzu—R. Opreanu.**

Și fetele și-au disputat semifinalele. **Mariana Hadgiu** (Progresul), în cadrul categoriei 17—18 ani a întrecut-o cu 6—2, 6—1 pe **Viorica Demeter** (Sănătatea Oradea), iar **Simona Nunweiller** (T.C.B.) a dispus cu 6—1, 6—4 de **Doina Szabo** (Sănătatea Oradea). Finala va avea loc între **Mariana Hadgiu** și **Simona Nunweiller.** La categoria 15—16 ani **Mariana Socaciu** (U.T.A.) a cîștigat cu 6—3, 6—4 în fața **Elenei Jecu** (Sănătatea Oradea), iar **Lucia Romanov** (Cutezătorii) a întrecut-o cu 6—4 6—4 pe **Elena Popescu** (Dinamo București). În finală: **Mariana Socaciu — Lucia Romanov.**

Ion GAVRILESCU

A FOST CONSTITUIT LOTUL REPREZENTATIV DE RUGBY

A fost constituit lotul reprezentativ lărgit de rugby în vederea partidei din martie cu echipa Marocului, a doua în cadrul actualei ediții a Cupei națiunilor F.I.R.A. (prima s-a disputat, după cum se știe, anul trecut, la Valence, cu Franța).

Iată-i pe cei 39 de jucători selecționați : **Dinu** (Grivița Roșie), **Ciornei, Cioarec** și **Munteanu** (Steaua), **Ortelecan** (Știința Petroșani), **Crăciun** (Farul), **Al. Ioniță** („U" Timișoara) — linia I ; **Dumitru, Mușat** (Farul), **Șerban** și **Postolache** (Steaua), **Atanasiu** (Sp. studențesc) — linia a II-a; **Caraiman** (Farul), **Tătucu** („U" Timișoara), **Agavriloaie** (Chimia Năvodari), **Moișan** Agronomia Cluj), **Fugigi** (Sp. studențesc), **Pop** și **Stoica** (Grivița Roșie), **Achim** (Steaua) — linia a III-a; **Mateescu** (Steaua), **Bărgăunaș** (Grivița Roșie), **Florescu** (Farul) — mijlocași, la grămadă : **Nic Iaescu** (Sp. studențesc), **Alexandru** (Steaua), **Radu** (Olimpia) — mijlocași la deschidere ; **Nica, Constantin** și **T. Ioniță** (Dinamo), **Damaschin** (Grivița Roșie), **Ionescu, Vasilică** și **Teleașă** (Steaua), **Marica, Motrescu** și **Bucoș** (Farul) — treisferturi ; **Durbac (Steaua), Simion** (Grivița Roșie) și **Chiciu** („U" Timișoara) — fundași.

Reportajul nostru

ZI „PLINĂ" DE IANUARIE ÎN PARCUL SPORTIV DINAMO

Prima săptămînă a lui '74 a trecut prin orașul nostru sub umbrela de plumb a norilor și, din cînd în cînd, cu răzleți și firavi fulgi de zăpadă. Zilele au fost reci, dar nu cine știe ce ; vîntul încrementit, ca și colbul greu și alburiu, așternut pe pămîntul uscat... Marți, lîngă Parcul Dinamo, spre Calea Dorobanților, o perdea de apă limpede pe un dreptunghi amenajat cu grijă într-un spațiu de joacă se „încăpățîna" să se transforme în patinoar, spre ciuda puștanilor din blocul vecin care abia așteptau să dea fuga în casă după patine (ce s-or fi bucurat a doua zi, cînd s-au trezit cu zăpada îndelung așteptată !). Cîțiva au trecut însă în parcul dinamoviștilor, unde au descoperit, pe povîrnișul dinspre stadion, o pojghiță de gheață rămasă de la ultima ninsoare a... anului trecut. Și, așezați pe cartoane, în chip de boberi — cu conducător, „pasageri" și frînar —, coborau panta spectaculos, cu răsuciri pe traseu, dar niciodată cu răsturnări... Undeva, mai la vale de bazinul de înot, care așteaptă pustiu și sec sosirea primăverii, o ceată de băietani și-au pus hainele morman și au încins o miuță de mama focului.

Parcul și-a primit iarăși obișnuiții săi oaspeți, sportivii de performanță, pe cei care au așteptat în București primele antrenamente ale anului, în vederea reluării competițiilor, ca și pe cei care s-au întors din taberele montane. Pe pista stadionului mare, lîngă tribuna întîi, au apărut cîțiva atleți care sondează atmosfera. Fac antrenamente în sala destinată lor, dar vremea uscată și tocmai bună de „escapade" în aer liber, zîmbetul glacial al soarelui, ce-și arată către prînz fața spălăcită, de după cortina norilor, îi invită parcă afară. Dincolo de stadion, pe un teren de antrenament, se zăresc fotbaliștii dinamoviști, la ora de pregătire fizică, de la poligon se aud detunături de arme, iar din sala mare pentru jocuri sportive răzbate zgomotul mingilor izbite de podea. Ghicim, după ritmul bubuiturilor că e un antrenament de volei și intrăm. Într-adevăr, sînt voleibaliștii juniori ai clubului Dinamo, împreună cu antrenorul lor, prof. G. Tătaru. Pregătesc meciul amical pe care urmează să-l susțină seara cu divizionara B, Electra. Pe cei mai mulți dintre băieți îi știm : pe Duduman — cel mai înalt jucător de volei (2,04 m), care seamănă atît de bine cu seniorul dinamovist Mircea Codoi-Tutuvoan, pe Vrîncuț, o copie fidelă a lui Păușescu, pe Zolia... În scurtul schimb de cuvinte cu antrenorul „speranțelor" dinamoviste, acesta ne reconfirmă dorința sa de a scoate, din cei trei tineri, voleibaliști de clasă...

Pentru vînarea „decarilor" trebuie multă concentrare fizică și nervoasă. Ceea ce fac și trăgătorii care se antrenează în aceste zile pe standurile de la poligonul Dinamo Foto : Ștefan CIOTLOS

Am pornit, apoi, spre alte zone ale parcului sportiv. În drum, i-am

Aurelian BREBEANU

(Continuare în pag. a 3-a)

SPORTURILE TEHNICO-APLICATIVE
MIJLOC DE PREGĂTIRE MULTILATERALĂ A TINERETULUI

În cadrul mișcării sportive din țara noastră un loc important îl ocupă sporturile tehnico-aplicative: aviația sportivă cu ramurile sale, zborul cu motor, planorismul și parașutismul; radioamatorismul; motociclismul; tirul; aeromodelismul; navomodelismul; rachetomodelismul etc. După cum a dovedit experiența țărilor avansate precum și propria noastră experiență, practicarea uneia dintre aceste activități tehnico-sportive constituie un mijloc deosebit de eficient pentru atragerea tineretului pe făgașul tehnicii și științei, al unor îndeletniciri practice folositoare.

Avîndu-se în vedere calitățile deosebite pentru pregătirea multilaterală a tineretului pentru muncă și viață, pentru apărarea patriei, sporturile tehnice au stat și stau permanent în atenția conducerii partidului și statului. Sarcinile și îndatoririle ce revin organizațiilor de stat și obștești în direcția sprijinirii și dezvoltării lor permanente sînt stabilite prin legi și alte documente de partid și de stat. În Hotărîrea Plenarei Comitetului Central al P.C.R. cu privire la dezvoltarea continuă a educației fizice și sportului, alături de alte indicații prețioase se arată și următoarele: **„Comitetul Central al Uniunii Tineretului Comunist împreună cu Ministerul Apărării Naționale, Ministerul Educației și Învățămîntului, Consiliul Național al Organizației Pionierilor, Ministerul Sănătății și Consiliul Național pentru Educație Fizică și Sport vor asigura creșterea ponderii exercițiilor fizice și sporturilor tehnico-aplicative în cadrul pregătirii tineretului pentru apărarea patriei".**

Mergînd pe linia îndeplinirii acestei sarcini, în anul care a trecut, organele și organizațiile sportive, în strînsă colaborare cu ceilalți factori responsabili, au dat un avînt și mai puternic sporturilor tehnico-aplicative.

Pretutindeni, în aerocluburi și radiocluburi, în secțiile de specialitate ori în cercurile de pe lîngă școli și casele pionierilor, se desfășoară o activitate susținută de inițiere și pregătire a tineretului în una ori mai multe discipline ale acestor utile și plăcute activități.

Dezvoltarea activităților sportivo-aplicative este strîns legată și puternic influențată de orientarea învățămîntului din țara noastră spre activitatea practică, spre legarea școlii de producție. O dată cu absolvirea școlii sau a liceului, tînărul absolvent trebuie să posede și o calificare. Și desigur cele mai atrăgătoare profesiuni spre care doresc să se îndrepte majoritatea tinerilor sînt cele legate de electronică, automatizare, cunoașterea motoarelor și a mașinilor de tot felul, adică acelea care au directă legătură și cu sporturile tehnico-aplicative. Conștienți de importanța misiunii pe care o au de îndeplinit, în direcția formării și educației tineretului, toți factorii cărora li s-a încredințat această sarcină muncesc cu responsabilitate comunistă pentru sprijinirea și dezvoltarea activităților tehnico-sportive, pentru ca ele să contribuie și mai mult la formarea omului nou, constructor al socialismului și comunismului.

I. HOABĂN

UN START CU FRUMOASE PROMISIUNI ÎN AVIAȚIA SPORTIVĂ

În toate aerocluburile aviației noastre sportive, în secțiile de parașutism din orașele în care nu există aerocluburi, mijlocul lui ianuarie înseamnă deschiderea cursurilor de pregătire teoretică, înseamnă startul în anul aviatic 1974. Ce își propun aviatorii sportivi la acest început de drum, ce sperăm să aducă acest an iubitorilor sportului cu aripi? Pentru a schița doar cîteva coordonate este necesară o scurtă privire retrospectivă.

Măsurile organizatorice luate cu aproape un an în urmă, au dus nu numai la o mai rațională și mai eficientă folosire a materialului aeronautic, dar și la fundamentarea unei concepții, potrivit căreia aeroclubul trebuie să fie un factor de largă propagandă tehnică în rîndurile tineretului, de educație patriotică și de pregătire pentru apărarea patriei. Aeroclubul are sarcina să pregătească tot mai mulți tineri — fete și băieți — și cît mai bine. Așa se explică o seamă de succese consemnate anul trecut, în toamnă, la „numărătoarea bobocilor". De pildă, poate fi amintit faptul că au fost efectuate de către elevii piloți de avion, din grupele de formare, antrenament și perfecționare, un număr de peste 4 500 de ore de zbor; la planorism sau executat 9 200 de ore de zbor, față de 6 400 în 1972 și 94 000 km parcurși, față de 44 100 în anul precedent. Parașutiștii au efectuat un număr de 15 250 de salturi din aeronavă, față de 12 000 în 1972, cîștigînd peste 50 de distincții pentru performanțele realizate: insigne „C" de argint, „C" de aur, diamante la insignele de aur. Ei au stabilit 19 recorduri republicane față de 9 realizate cu un an mai înainte. Planoriștii au cîștigat în 1973 trei „C"-uri de aur, 26 de insigne „C" de argint și au realizat zece probe pentru insigna „C" de aur cu un diamant. Nu mai amintim aici numeroasele zboruri de distanță, ca și notele bune la examenele de brevetare.

Pentru că, în acest an, activitatea aviatică sportivă să capete o și mai largă anvergură, federația de specialitate, comisiile centrale pe ramuri de sport și conducerile aerocluburilor și-au propus o seamă de obiective importante, cu măsuri concrete, în lumina sarcinilor reieșite din documentele de partid și a indicațiilor Comandamentului Aviației Civile — TAROM. Planurile întocmite prevăd o însemnată creștere a tuturor indicilor.

La zborul cu motor, ținînd seama de nevoile mereu crescînde de piloți în aviația civilă, de faptul că zburătorii formați în cluburile sportive de aviație își pot însuși cu ușurință tehnica modernă din dotarea aviației civile, va crește numărul tinerilor (băieți și fete) cuprinși la pregătire, cu peste 60% față de anul trecut. Principalul centru de pregătire îl va constitui Aeroclubul „Gheorghe Bănciulescu" de la Ploiești, unde cursurile vor avea și un specific de internat. Va fi sporit, de asemenea, numărul tinerilor elevi de la liceele militare care vor fi cuprinși la această pregătire. Poate fi spus că este un titlu de mîndrie pentru tînărul care o dată cu absolvirea liceului militar va primi și brevetul de pilot, putîndu-se mai printr-o serioasă pregătire teoretică — geografie aeriană, meteorologie, tactica zborurilor de distanță — și spre aceste direcții credem că va trebui să se insiste în aceste luni de studiu la clasă. Primăvara îi va aștepta pe planoriști cu un bogat parc de planoare moderne astfel că este de așteptat executarea cu succes a calendarului sportiv intern și internațional.

La parașutism evenimentul cel mai de seamă din 1974 îl constituie Campionatele mondiale ce se vor desfășura în Ungaria. Ce s-ar putea spune în legătură cu acestea? Speranțele noastre sînt frumoase. În ultima vreme, pe „stadionul albastru" al acestui sport al curajului evoluează, cu tot mai multă măiestrie, o seamă de tinere talente. După o perioadă destul de lungă de criză se poate spune că parașutismul nostru sportiv începe să ne dea din nou satisfacții, atît în aterizările la punct fix cît, mai ales, în evoluțiile acrobatice. Nu ne gîndim ca la Budapesta să cîștigăm primele locuri în întrecerile mondiale — ar fi prea frumos — dar sperăm la cîteva locuri de prestigiu, în prima parte a plutonului.

O atenție deosebită este acordată de către federația de specialitate, ca și din partea factorilor care concură la organizarea și îndrumarea acestei discipline, lărgirii bazei sale de masă. În 1974 toate turnurile de parașutism din țară vor funcționa din plin.

Adăugăm la cele de mai sus că publicul larg așteaptă de la aviatorii sportivi, în acest an, mai multe spectacole aeriene decît pînă acum. Dar adăugăm și chemarea aerocluburilor către masele de tineret, de a veni în zilele libere, duminica, pe aerodrom, azi ca simpli spectatori iar mîine, poate, ca zburători. Aeroclubul „Gheorghe Bănciulescu" de la Ploiești a avut, anul trecut, o inspirată inițiativă: a organizat o tabără pionierească la cîmpul de zbor, prin-mîndu-i pe copii ca ucenici în ale aviației. Succesul a fost mai mare decît se spera. Sînt așteptate și alte inițiative.

Viorel TONCEANU

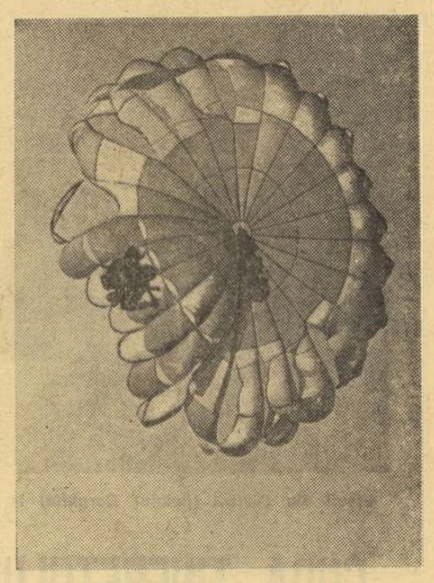

Sub cupola parașutei.

AEROMODELISMUL... SUBTERAN

Micromodelismul este socotit una dintre cele mai grele ramuri ale aeromodelismului, cu toate că aici „mașinile zburătoare" nu cîntăresc mai mult de un gram. Aceasta pentru că, pe lîngă pregătirea de specialitate, îți trebuie o măiestrie de giuvaergiu ca să modelezi după legile aerodinamicii, pelicula aproape invizibilă de microfilm. De această preocupare se leagă cariera sportivă a tînărului Aurel Popa.

Popa a debutat în aeromodelism prin 1961, ca elev al profesorului Otto Hints, maestru al sportului, la Casa pionierilor din Tg. Mureș. Un băiat mai mult retras, foarte politicos, cu păr blond și chipul de fetiță. Hintz a intuit în el un talent deosebit, și n-a avea să se înșele. Ar fi greu să enumerăm — pentru a demonstra acest lucru — toate competițiile, mari și mici, la care a luat parte Aurel Popa să înșirăm trofeele cîștigate, performanțele realizate. Iată doar o spicuire...

În 1965, pionierul blond de la Tg. Mureș cîștigă locul I la concursul republican de aeromodele de pantă cu un aparat proiectat și construit de el. Urmează o suită de succese în concursurile locale și intercluburi. În 1968 cîștigă locul I pe țară și premiul cel mare al Concursului „EXTERRA". Se ocupă de o largă gamă de aparate, dar cum profesorul său își îndreaptă atenția spre studierea micromodelelor, Popa îi urmează exemplul și în 1969, participînd la Concursul național și întrecerile internaționale de micromodele de la Slănic cîștigă locul I, la juniori, trofeul Aeroclubului Italian și își îndeplinește norma pentru titlul de maestru al sportului, cu un timp de 23:13,0 de zbor, pentru modele sub un gram greutate.

Anii care au urmat au constituit pentru micromodelismul nostru ani de puternică afirmare pe arena internațională. Printre cei ce au contribuit la aceasta se numără și Aurel Popa. În 1970, Federației române de modelism i se încredințează din partea F.A.I. misiunea de a organiza Campionatul mondial „INDOOR" în subteranul salinei de la Slănic, în acel „Palat de cristal", cum este cunoscută galeria salinei, în lumea modelistică. La această competiție, Popa ocupă locul III în clasamentul individual. Un an mai tîrziu cîștigă titlul de campion republican, tot atunci își adaugă palmaresului locul I și „Cupa Haidu" la „internaționalele" de micromodelism ale Ungariei; în 1972 ocupă locul 6 la Campionatul mondial de la Cardington, locul II în „Cupa Haidu", locul IV la Brno...

Și a venit 1973. La tradiționalul concurs „Slănic—INDOOR", cu o valoroasă participare internațională, Aurel Popa cîștigă locul I. Cu acest prilej, cunoscutul sportiv cehoslovac Jiri Kalina, de mai multe ori campion și recordman, învins de Popa, declara: **„Pînă acum noi am fost profesori iar voi elevi. De acum sînteți voi profesori în acest sport".**

V. T.

PORTRETUL UNUI MULTICAMPION

Clubul RADIOAMATORILOR

Radioamatorii bucureșteni se mîndresc, pe bună dreptate, cu radioclubul lor. Chiar și străinii care l-au vizitat în ultimii ani au avut numai cuvinte de admirație față de această frumoasă bază tehnico-sportivă, înzestrată cu tot ceea ce este necesar pentru o activitate atît de complexă cum este radioamatorismul.

Radioclubul Central împlinește anul acesta două decenii. El a fost înființat în 1954, odată cu reorganizarea radioamatorismului din țara noastră. Sprijinit permanent de forul tutelar, Federația română de radioamatorism, radioclubul și-a îmbogățit și diversificat mereu activitatea, devenind, în prezent, o unitate pilot pentru toate radiocluburile județene și orășenești.

Ce este de fapt Radioclubul Central?

Fără să adresăm nimănui această întrebare am căutat răspunsul participînd, timp de cîteva zile, la tot ce s-a petrecut în clădirea (stil bungalou) din strada Dr. Staicovici nr. 44.

...E MARȚI DUPĂ-AMIAZĂ, ziua de întîlnire a radioamatorilor. Peste tot domnește o atmosferă de „reuniune tovărășească". Bucureșteni și provinciali, tineri și bătrîni, începători și avansați, discută „d-ale lor": ce legături au mai realizat, cum le-a reușit cutare schemă, ce-au mai citit prin revistele de specialitate. Se cer sfaturi, se dau sugestii, se admiră QSL-urile primite recent... („uite mi-a venit și Hondurasul, dacă îmi mai trimite și cetățeanul din Uruguay, care mă poartă cu vorba de șase luni, înseamnă că am toată America Latină").

Dar ce sînt QSL-urile? Răspunsul îl putem avea imediat. Iată o ușă pe care scrie „Biroul QSL". Intrăm, cu permisiunea tovarășei Irina, responsabila biroului și... ne aflăm într-un mic oficiu poștal. Sînt aici mii de cărți poștale ilustrate. Unele reprezintă fotografii color sau alb-negru, altele desene artistice ori caricaturi. În mod obligatoriu însă fiecare trebuie să aibă tipărit, cu caractere mari, o combinație de 5—6 litere și cifre. Acesta este indicativul personal al radioamatorului sau, mai bine spus, al stației sale de emisie-recepție. Iau la întîmplare, două ilustrate. Una are indicativul ZL2AQO, care aparține radioamatorului Karen Wilson din St. Napier, Noua Zeelandă, cealaltă, cu indicativul PY1DNS, vine din Novo Friburgo, Brazilia, trimisă de radioamatorul Antonio Alves dos Santos Netto. Ambele confirmă legături realizate cu radioamatori români în urmă cu cîteva săptămîni.

Așadar, sîntem lămuriți. QSL-urile sînt cărți poștale de confirmare a legăturilor efectuate pe calea undelor. Există radioamatori care au reușit să colecționeze zeci de mii de QSL-uri din aproape toate țările lumii. Este și aceasta o pasiune, asemănătoare, oarecum, cu filatelia. Numai că, în timp ce timbrele se pot cumpăra și vinde, QSL-urile reprezintă confirmarea unor performanțe.

Vreți să știți cîte QSL-uri s-au expediat și primit la Radioclubul Central în anul 1973? Peste 800 000. Este o cifră care demonstrează activitatea intensă depusă de radioamatorii români. Trebuie să mai adăugăm că sutele de mii de QSL-uri, purtînd indicative care încep cu literele YO, sînt tot atîtea mesaje de prietenie trimise în lumea întreagă. În plus, aceste „cărți poștale de confirmare" constituie și un deosebit de eficient mijloc de propagandă turistică.

Radioamatorul *Andrei Giurgea*, maestru al sportului, la stația YO3KAA, a Radioclubului Central.

PĂRĂSIND „BIROUL QSL", SÎNTEM INVITAȚI LA STAȚIA DE EMISIE-RECEPȚIE A RADIOCLUBULUI, binecunoscuta *YO3KAA. (Pentru cititorii neavizați este necesară o explicație: YO reprezintă indicativul radio al României, cifra 3 arată municipiul București iar literele KAA sînt cele care individualizează stația). Aici găsim pe inginerul Andrei Giurgea, de la care aflăm unele lucruri interesante. Printre altele că, de două ori pe lună, duminica dimineața, de la ora 10 se transmite un program special pentru radioamatori, care poate fi ascultat la orice aparat de radio, pe lungimea de undă de 42,2 metri (respectiv 7 MHz). Stația participă anual la zeci de concursuri interne și internaționale obținînd rezultate remarcabile, fapt pe deplin explicabil dacă ne gîndim că operatorii care lucrează aici sînt, de regulă, maeștri ai sportului.*

Pentru că am vorbit de concursuri trebuie să amintim că la sediul radioclubului se desfășoară și competițiile republicane sau internaționale de radiotelegrafie. Printre acestea trebuie menționat concursul internațional pentru „Cupa Dunării". La ultima ediție (a patra), care a avut loc luna trecută, au participat cei mai buni telegrafiști din Uniunea Sovietică, Cehoslovacia, Bulgaria, Ungaria și România. Cupa a revenit echipei Uniunii Sovietice.

AM LĂSAT INTENȚIONAT LA URMĂ O ACTIVITATE DEOSEBIT DE IMPORTANTĂ. Este vorba de pregătirea noilor radioamatori. Radioamatorismul, ca și celelalte sporturi tehnico-aplicative presupune un proces de învățămînt, unde viitorul radioamator își însușește noțiunile de bază, teoretice și practice. L-am rugat pe tovarășul Iosif Paolazzo, secretarul general al Federației române de radioamatorism, să ne arate cum este organizată această pregătire. Iată în rezumat, ce ne-a declarat el:

— De două ori pe săptămînă, în total opt ore, au loc cursurile de la Radioclubul Central. Anul acesta sînt înscriși 48 de elevi cărora li se predau următoarele materii: Radiotehnica, Telegrafia. Construcțiile radio, Traficul radioamator, Regulamente. Lecțiile sînt ținute de lectori cu experiență, iar pentru lucrările practice elevii au la dispoziție tot ceea ce le este necesar. Cursul ia sfîrșit în luna mai cînd se dă și examenul de absolvire. Cei reușiți primesc certificatul de radioamator. Evident, este numai începutul, pentru că radioamator în sensul adevărat al cuvîntului este numai acela care își construiește stație personală sau lucrează, permanent, la o stație colectivă, trimite și primește QSL-uri, participă la concursuri.

Cam acestea sînt în momentul de față activitățile care se desfășoară la Radioclubul Central. Ele însă nu epuizează tot evantaiul preocupărilor acestei instituții, unice în felul ei. Pentru că odată cu sosirea primăverii, încep concursurile „vînătorilor de vulpi" și expedițiile amatorilor de unde ultrascurte. Despre acestea însă vom scrie cu un alt prilej.

E. RIV

N.B. Cei interesați, în special pionierii și școlarii care doresc să viziteze în mod organizat radioclubul, se pot adresa la telefonul 37.05.13.

AMPLIFICATOR TRANZISTORIAT

Amplificatoarele fac parte atît din inventarul radioamatorilor cît și a pesorilor de radioreceptoare, magnetofoane, picupuri sau instrumente muzicale electronice. Cu ajutorul unui amplificator bine realizat se obține o audiție mai puternică și mai clară (de înaltă fidelitate) în difuzoare și căști.

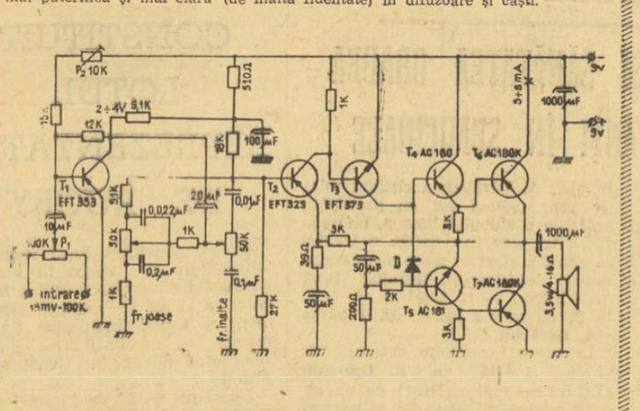

Amplificatoarele de înaltă fidelitate se caracterizează prin parametri de valoare superioară față de amplificatoarele curente. Astfel în montajul alăturat la o putere de 3,5 wați, sensibilitatea este de 15 mV, defazajul între tensiunea de ieșire și cea de intrare este sub 10 grade (la frecvențele de 25—20 000 Hz), iar rezistența de ieșire a amplificatorului oferă o plajă largă între 4 și 16 ohmi. Factorul de distorsiune armonică este mai mic de 0,6% pentru puterea de 3 wați și pentru gama de frecvență cuprinsă între 40—18 000 Hz.

Primul etaj preamplificator este echipat cu un tranzistor de tip EFT353 și precedat de către potențiometrul de volum general P1. Polarizarea bazei tranzistorului T1 se poate ajusta, în funcție de caracteristicile sale, din potențiometrul semivariabil de 10 Kohmi, P2. Al doilea etaj, cu un tranzistor EFT323, este cuplat printr-un circuit corector de tonalitate tip Baxandall, avînd plaja de reglare la frecvențe joase și înalte de la minus 14 dB la 35 Hz și plus 12 dB la 18 000 Hz. Al treilea etaj, cu un tranzistor n-p-n (tip EFT323), este cuplat galvanic cu etajul prefinal, în care sînt montați doi tranzistori complementari de tipul AC180 și AC181. Pentru păstrarea constanței tensiunilor de polarizare, în acest etaj este montată dioda D de tipul BZY87 (OA150 etc.).

Etajul final, în contratimp, cuprinde doi tranzistori de tipul AC 180K și dă la ieșire o putere de maximum 4 wați la tensiunea de alimentare de 9 volți. Condensatorul electrolitic de la ieșire este de 1 000 microfarazi la 12 V iar cel similar, de filtraj, trebuie să nu fie mai mic decît cel de la ieșire. Alimentarea amplificatorului se poate face de la baterie sau redresor.

MOTOCICLIȘTII DE DIRT-TRACK

Pentru a cunoaște cîte ceva din activitatea secției moto a clubului bucureștean Metalul ne-am deplasat la baza sportivă de la Pantelimon unde, alături de pista de zgură, se află și atelierul motocicletelor.

L-am găsit aici pe antrenorul Teodor Popa, fost, de nenumărate ori, campion al țării. Acum este depanator de mașini de calcul la Uzina „23 August". După puțin timp au sosit și Cornel Voiculescu — campionul de anul trecut al țării la dirt-track Ion Marinescu, Gheorghe Sora, Ion Ioniță și alții.

Fără a pierde nici un moment, și-au îmbrăcat salopetele și au trecut la bancul de lucru. Antrenorul ne-a informat că sportivii își pregătesc mașinile pentru competițiile ce vor avea loc cu începere de la 14 aprilie. Fiecare alergător are grijă de motocicleta lui ca „de ochii din cap".

Și pentru că timpul friguros nu permite antrenamentele, pregătirea fizică este menținută executîndu-se, la sala de sport, exerciții și jocuri specifice. Se execută, în special, rostogoliri, sărituri peste obstacole, căzături etc.

Pînă la prima ședință de antrenament motocicliștii mai au încă multe de făcut. Ei doresc ca la prima etapă a campionatului republican, care se va desfășura la 14 aprilie la Arad, să se prezinte bine pregătiți.

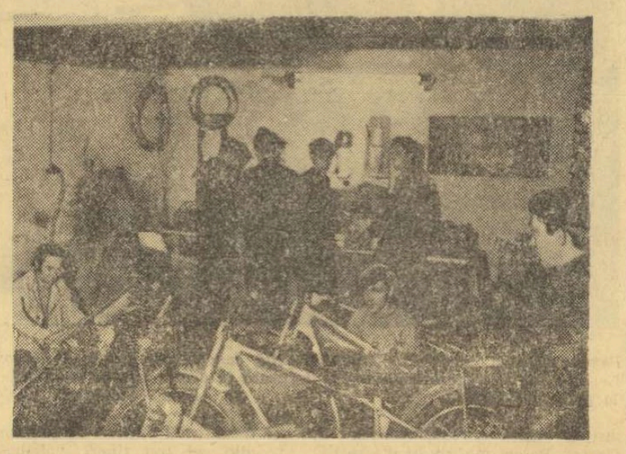

„Caii putere" pentru alergările pe pista de zgură sînt în verificare

BILANȚ ÎMBUCURĂTOR ÎN ACTIVITATEA NAVOMODELIȘTILOR

Navomodelismul se bucură de o mare popularitate în rîndul maselor de tineri. Succesele în construcția mininavelor de tot felul au fost evidente mai ales în etapele campionatelor republicane, precum și în întîlnirile internaționale de anul trecut. Un merit deosebit îl are, alături de constructorii, antrenorii și instructorii celor 30 de secții de performanță afiliate la Federația română de modelism, și comisia centrală de navomodele. Președintele ei, inginerul Petre Tacu, marinar cu îndelungată și bogată activitate, împreună cu ceilalți membri ai comisiei, desfășoară o intensă muncă de îndrumare și control a secțiilor.

Cele 3 medalii de aur, 7 de argint și 11 de bronz cucerite de reprezentanții noștri la campionatele europene NAVIGA, care au avut loc la Sibiu, au constituit un imbold puternic pentru navomodeliștii din întreaga țară. Rezultatul s-a văzut cu prilejul campionatelor republicane de la Tg. Mureș și Mangalia unde au fost prezentate navomodele cu calități superioare de navigație.

În prezent, din cei 300 de navomodeliști legitimați 19 sînt maeștri ai sportului iar 38 dețin categoria I de clasificare sportivă. În această perioadă de iarnă se lucrează intens la construirea de noi modele, printre care un loc de frunte îl au machetele navelor românești concepute de ICPRONAV — Galați și construite în șantierele navale de la Dunăre și Marea Neagră. Progrese deosebite au realizat navomodeliștii de la Jiul Petroșani, conduși de maestrul sportului Leontin Ciortan, de la C.S.U. — Galați, sub conducerea maestrului sportului Gheorghe Anghel, precum și cei de la Constanța, București, Giurgiu, Ploiești, Arad și Reghin.

O preocupare permanentă a comisiei este ca în viitorul apropiat navomodelismul să fie practicat în toate județele țării. Stațiile de radiocomandă vor trebui să nu mai constituie o noutate. Navomodelismul trebuie să nu mai fie considerat „o joacă" ci o activitate importantă pe linia educării tehnice a tinerei generații. Este necesar însă ca asociațiile sportive să se îngrijească mai mult de asigurarea bazei materiale. Cu cheltuieli minime s-ar putea confecționa, în cadrul unor întreprinderi, motorașe, acumulatori speciali cu gabarit mic, transmisii de la motor la elice și alte piese care, în prezent, se aduc din import.

De asemenea, comisia va continua să insiste pentru introducerea navomodelismului în programele de activitate practică din școli, știut fiind faptul că ucenicia în această activitate formează muncitori și tehnicieni pricepuți și pasionați.

N. POPESCU

Ilustrații de Șt. CIOTLOȘ

„Pescărușii" sînt gata să-și ia zborul.

SPECIALIȘTII au cuvîntul

Rubrica noastră își face debutul în noul an, odată cu primul sfîrșit de săptămînă „plin" al sezonului hivernal 1974.

Indiscutabil, capul de afiș al acestui week-end sportiv îl constituie derby-ul grupei de elită a diviziei naționale de hochei, în care veșnicele rivale Dinamo și Steaua se vor afla din nou față în față, într-o dublă întîlnire, pentru a stabili care este prima noastră echipă în sportul pucului și crosei.

În plină desfășurare se află campionatul [illegible] de baschet — între atîtea meciuri pentru cupele europene competiția internă mai „fură" cîte un turneu, cîte o etapă — al cărui tur secund va cunoaște etape săptămînale.

Își face debutul în sezonul indoor atletismul, cu o competiție adresată juniorilor din Capitală intitulată „Cupa Unirii".

Să vedem, așadar, cu ce gînduri întîmpină confruntările de azi și mîine cei pe care nu-i vom vedea în arenă, ci pe bancă, unde emoțiile sînt mult mai intense...

ȘI TOTUȘI, MECIUL I. E. F. S. — RAPID ESTE UN DERBY AL BASCHETULUI

SIGISMUND FERENCZ — (RAPID) : „Bucurîndu-se de condiții speciale de pregătire în vederea întrecerilor din cadrul Cupei cupelor, I.E.F.S. se prezintă favorită în acest derby tradițional. Cred, însă, că experiența competițională, valoarea individuală a unor jucătoare și ambiția specifică echipei noastre vor determina o întrecere echilibrată. În mare măsură, evoluția partidei va depinde de respectarea disciplinei de joc de către toate componentele formației actuale. Trebuie să menționez că lotul nostru a suferit unele transformări. Elena Ivanovici s-a retras din activitatea competițională, Doina Stancu este pe cale de transfer la Voința București, Eugenia Salcu nu poate veni de la Sibiu pentru acesta meci, iar Dorina Suliman, ușor accidentată, nu s-a restabilit complet și utilizarea ei este incertă. În sfîrșit, mai doresc să menționez că disputele ce vor avea loc mîine în sala Constructorul vor prilejui și o „trecere în revistă" a baschetbaliștilor din selecționata țării care va lua parte, anul acesta, la campionatul european din Italia. Deci, prilej de verificare, de constatări pe care **le doresc promițătoare pentru reprezentativa României".**

IOAN NICOLAU — (I.E.F.S.) : „Indiferent de indisponibilitățile avute din vreuna din echipe, meciul I.E.F.S. — Rapid a oferit în ultimii ani dispute echilibrate, încheiate de cele mai multe ori la diferențe minime. Probabil că așa se va petrece și mîine cînd, însă, în afara victoriei, dorim să realizăm și un test cît mai concludent în vederea viitoarelor confruntări din Cupa cupelor. Sportivele de la Rapid sînt recunoscute prin tenacitatea lor și tocmai această calitate va contribui la realizarea unui spectacol atrăgător și ne va obliga să luptăm din toate puterile pentru succes. În plus, jocul va sublinia defecțiunile ce le mai avem și pe care va trebui să le corectăm cît mai grabnic, încît partidele din Cupa cupelor să ne găsească în plenitudinea posibilităților".

„SĂ DESCHIDEM PORȚILE ATLETISMULUI"...

Sala „23 August", prima „umbrelă" a atletismului nostru, găzduiește astăzi după-amiază și mîine dimineață întîiul concurs al sezonului de iarnă '74. Abia întorși din vacanță, abia reveniți din taberele de pregătire la munte, atleții juniori din Capitală dau startul unui lanț de concursuri care nu va lăsa liber, pînă la 24 martie, nici un sfîrșit de săptămînă.

Ne-am adresat antrenorului federal Nicolae Mărășescu, cerîndu-i să ne împărtășească speranțele și așteptările sale acum la debutul în noua stagiune: „Concursurile de sală și-au cîștigat în ultimii ani poziții solide, constituindu-se într-un sezon distinct, cu campionate republicane la toate nivelele și categoriile de vîrstă, cu reuniuni internaționale, cu campionate europene. Acestea constituie, de altfel, și obiectivul principal al atleților noștri fruntași. Ele sînt programate însă abia la jumătatea lunii martie și pentru pregătirea lor, pentru intrarea în formă este necesară, desigur, participarea la o serie întreagă de competiții interne. Între acestea din urmă, alături de cele de nivel republican, organizate de federație, o mare importanță o au competițiile de genul celei care deschide astăzi sezonul, organizate de comisiile municipale sau orășenești. Sînt convins că inițiativa comisiei municipale București nu este o acțiune izolată și că asemenea întreceri sînt organizate în toate orașele din țară care au săli de atletism — Galați, Cîmpulung Muscel, Roman, Focșani etc. De o mare importanță pentru asigurarea bazei de masă a atletismului de performanță este ca aceste concursuri să fie deschise, adică la ele să poată lua parte toți cei care se încadrează în limitele de vîrstă cărora le sînt destinate. Să nu îngrădim competițiile atletice care nu sînt organizate la nivel central, să lăsăm deschise... porțile atletismului dacă vrem ca atleții noștri să le asalteze..."

O CONFRUNTARE DIN CARE TREBUIE SĂ CÎȘTIGE HOCHEIUL!

Iată-ne, așadar, din nou în fața derbyului **DINAMO—STEAUA,** care va încheia returul Diviziei naționale de hochei. Întîlnirile de astăzi și mîine interesează în mod deosebit pe iubitorii sportului, sînt foarte importante pentru stabilirea pozițiilor de pe care va fi abordat turneul final menit să desemneze pe cîștigătoarea titlului.

Am solicitat, pentru rubrica noastră, opinia fostului internațional CONSTANIN ȚICO, președintele Colegiului de antrenori în cadrul Federației Române de Hochei :

„Întîlnirile dintre Dinamo și Steaua prezintă o caracteristică aparte și anume aceea că, indiferent de forma în care s-ar afla jucătorii ambelor echipe ei găsesc resurse de a se mobiliza la maximum pentru aceste meciuri și a da tot ce pot. Jocurile constituie, astfel, o excelentă verificare a potențialului REAL al hocheiștilor, ceea ce mi se pare foarte important, dacă ținem seama că aceste formații alimentează aproape în exclusivitate lotul reprezentativ.

Dinamo, după cum se știe, practică un joc în mișcare și în viteză, cu aripile lansate, neglijînd uneori apărarea de dragul atacului. Steaua, asigurată de o defensivă solidă, își pregătește atacurile și contraatacurile calm, prin scheme mai mult poziționale.

Cunoscîndu-se foarte bine, echipele recurg totdeauna la mici șiretenii tactice, trimit pe gheață liniile în așa fel încît să marcheze strict și să anihileze piesele de bază ale adversarului. Probabil că așa se va întîmpla și astăzi și mîine.

Ne exprimăm speranța că aceste meciuri, indiferent de miză, se vor desfășura în perfecte condiții regulamentare, într-o deplină sportivitate, că vor prilejui o luptă aprigă, bărbătească dar în limitele celui mai desăvîrșit fair-play. Dintr-un derby Dinamo—Steaua, primul care trebuie să cîștige este hocheiul românesc !"

PLENARA COMITETULUI F. R. DE CAIAC-CANOE

Azi, de la ora 11, la sediul C.N.E.F.S. din str. Vasile Conta 16 (etajul VIII) va avea loc plenara comitetului Federației române de caiac-canoe, care va dezbate principalele probleme de actualitate și de perspectivă ale acestui sport.

ZI „PLINĂ" DE IANUARIE ÎN PARCUL SPORTIV DINAMO

(Urmare din pag. 1)

întîlnit pe fotbaliștii care își încheiaseră cele 90 de minute de antrenament, sub conducerea lui Nicușor. În grupul lor — medicul Mircea Cristea, cu trusa în mînă, bine înfofolit, ca să nu înghețe pe margine. „Cum a fost ?" — îl întrebăm. **„Mai bine decît ne așteptam. Băieții au avut azi poftă de antrenament. Toți 21, cîți au fost prezenți"...**

În noua sală de lupte și gimnastică, alte grupuri de sportivi. Maestra sportului Rodica Apăteanu lucrează la sol și bîrnă cu cîteva fetițe de clasa a patra. Nu sînt prea multe, drept pentru care valoroasa gimnastă de acum cîțiva ani, se vede obligată să ne explice că, de fapt, a găsit o „fereastră" — în această confortabilă și bine dotată sală — pentru tinerele sale speranțe de la Clubul sportiv școlar. De vizavi, din Sala de lupte, încep să iasă spre vestiare sportivii pe care-i zărisem, cu o clipă înainte, prin peretele de sticlă, încleștați pe saltele. Ion Enache, care are momentan și sarcini de antrenor secund, ne spune că acesta a fost primul antrenament după o lună de pauză și că, de acum, activitatea a intrat în normal.

Se mai aud încă detunături la poligon. Toate standurile sînt ocupate de trăgători din lotul național sau de dinamoviști. Antrenorul emerit Ștefan Petrescu ne conduce, din poligonul pentru arme cu glonț — unde îl zărîm, alături de alții, pe Ilie Codreanu — la sala recent amenajată, prin munca voluntară a sportivilor și antrenorilor, aceea pentru pistol și pușcă cu aer comprimat. În fața țintelor, Ana Buțu rămăsese singură să se concentreze asupra decarilor. Ceilalți își terminaseră programul de pregătire. Dan Iuga se și pregătea să plece. Îl reținem cîteva secunde ca să-l întrebăm cum se arată '74 pentru el. Răspunde scurt și sigur: **„Cred că pot să declanșez atacul final al europenelor cu medalia de aur în gînd. Cum sînt un realist, știu că nu-mi va fi deloc ușor să o dobîndesc".** La ieșire, îl întîlnim pe Petre Șandor care venea la antrenament cu... fetița.

Înainte de a părăsi „cetatea sportivă dinamovistă" ne mai abatem puțin pe la sala de jocuri, unde campionii țării la baschet, supravegheați de antrenorul Dan Niculescu, susțin un meci de fotbal de toată frumusețea, ca preambul la antrenamentul specific, mai ușor de data aceasta, dat fiind faptul că duminică dinamoviștii susțineau derbyul cu Steaua...

Dar programul zilei — o zi de vîrf în săli și chiar în aer liber — avea să se sfîrșească seara tîrziu în Parcul sportiv Dinamo.

Sîmbătă și duminică în Capitală

Finalele primului campionat republican de scrimă rezervat copiilor

Azi și mîine, în Capitală, o competiție cu totul inedită — finalele primului campionat republican de scrimă rezervat copiilor, celor pînă la vîrsta de 14 ani. Așadar, un campionat național al „cravatelor roșii", al pionierilor. Actul final al întrecerii va fi găzduit în sălile de la stadionul Republicii.

Organizarea unui campionat al speranțelor, de la vîrstă atît de fragedă, se impunea, atîta vreme cît nevoia de a pregăti de timpuriu loturile republicane pentru J.O. se face simțită și în acest sport. Și iată, din acest an se inaugurează și un campionat republican al copiilor.

Pentru început, campionatul se va desfășura la două probe, floretă băieți și fete, dar federația este dispusă să sprijine — în viitor — mărirea numărului de probe la acest campionat.

Finala primei ediții a competiției va aduce la start cîte 30 de băieți și fete. Sîmbătă, de la ora 9 se vor întrece băieții, duminică, de la aceeași oră, fetele. Sigur, este greu de anticipat care vor fi cîștigătorii. Pe cei din Capitală îi cunoaștem mai bine. I-am văzut cu o săptămînă în urmă, la finalele pentru desemnarea campionilor din București. Apare aproape certă prezența lor în lupta directă pentru locuri de frunte. Dar, în aceeași măsură este de așteptat ca și alți concurenți, reprezentanții unor centre cu tradiție în scrimă, să-și spună cuvîntul, cei din Iași, Cluj, Craiova, Timișoara, Satu Mare, Brașov sau Constanța. Tuturor le urăm mult succes !

Pregătiri în Capitală pentru marea finală a celor mai mici scrimeri...
Foto : Anton ULMAMEI

Luni, 14 ianuarie 1974, orele 12,30, în sala Dalles :

CONCEPTE NOI PRIVIND SELECȚIA ÎN SPORTUL DE PERFORMANȚĂ

CENTRUL DE CERCETĂRI ȘTIINȚIFICE ȘI DOCUMENTARE TEHNICĂ al C.N.E.F.S., Consiliul municipal pentru educație fizică și sport, în colaborare cu Universitatea populară București, anunță ținerea cursului de recalificare cu tema: „CONCEPTE NOI PRIVIND SELECȚIA ÎN SPORTUL DE PERFORMANȚĂ"

Expunerea va fi făcută de prof. Corneliu Rădulescu în sala Dalles (Bd. N. Bălcescu Nr. 18), luni 14 ianuarie 1974, orele 12,30.

Va urma filmul artistic My fair-Lady.

Unde mergem ?

SÎMBĂTĂ

ATLETISM : **Sala „23 August"**, de la ora 16,30 : prima etapă a „Cupei Unirii" — întreceri rezervate juniorilor de categoriile I și a III-a și copii de categoria I.

HOCHEI : **Patinoarul „23 August"**, ora 18,30 : Dinamo—Steaua, meci în cadrul diviziei naționale.

SCRIMĂ : **Sala de la stadionul Republicii**, de la ora 8,30 : finalele campionatelor republicane rezervate copiilor pînă la 14 ani — proba de floretă băieți.

TIR : **Poligonul Dinamo**, de la ora 9 : prima etapă a campionatului Capitalei la arme cu aer comprimat — concurs de pușcă și pistol.

DUMINICĂ

ATLETISM : **Sala „23 August"**, de la ora 9,30 : prima etapă a „Cupei Unirii" — întreceri rezervate juniorilor de categoriile I și a III-a și copii de categoria I.

BASCHET : **Sala Constructorul**, de la ora 9,30 : Constructorul — Sănătatea Satu Mare (f), Politehnica — Universitatea Timișoara (f), I.E.F.S. — Rapid (f) ; **sala Floreasca**, de la ora 9 : Politehnica — C.S.U. Galați (m), Steaua — „U" Cluj (m), Dinamo — Farul (m) ; **sala Giulești**, de la ora 8,30 ; I.C.H.F. — Voința Timișoara (m), Voința — „U" Cluj (f), Rapid — Politehnica Cluj (m), meciuri în cadrul diviziei A.

HOCHEI : **Patinoarul „23 August"**, ora 18 : Dinamo — Steaua, meci în cadrul diviziei naționale.

SCRIMĂ : **Sala de la stadionul Republicii**, de la ora 8,30 : finalele campionatelor republicane rezervate copiilor pînă la 14 ani — probele de floretă fete.

TIR : **Poligonul Dinamo**, de la ora 9, prima etapă a campionatului Capitalei la arme cu aer comprimat — concurs de pușcă și pistol.

TIME-OUT ÎNTRE DOUĂ SPRINTURI PE PÎRTIILE PREDEALULUI

fotbal

U. T. A. DOREȘTE SĂ JOACE FINALA CUPEI ROMÂNIEI!

Arad. La uzină, la U.T.A. Se citește darea de seamă asupra turului 1973. Sala se înviorează, ca întotdeauna, în momentul în care se rostesc calificativele jucătorilor. Primul nume este cel al portarului Iorgulescu. **„Foarte bine !"** Cineva încearcă să aplaude, dar renunță. Lista continuă. Iorgulescu e mereu în cap, cu al său „foarte bine". Pînă la urmă, portarul rămîne singurul jucător cu **foarte bine.** O voce din sală : **„U.T.A. știe să întocmească dări de seamă, chiar atunci cînd termină mai bine decît multe alte echipe".** O altă voce : **„Iorgulescu a luat foarte bine pentru că a lucrat cu Liviu Coman, fostul portar, care-i acum secundul lui Jurcă... S-au întîlnit doi fanatici. Numai că Liviu spune că Iorgulescu îl întrece, pentru că apără chiar și cînd se află în tramvai".**

Suporterii sînt foarte atenți cînd vine vorba de Kukla și Schepp, pentru că amîndoi erau mari semne de întrebare la începutul turului, deși Schepp mai jucase cîteva meciuri. Darea de seamă îi trece la **bine** și **spre bine.** În pauză, toți discută despre Kukla, urmașul lui Lereter. Ca și Lereter, Kukla aproape că renunțase la fotbal. Plecat din Arad, înaintașul Kukla a intrat la „Medicina veterinară", la Timișoara. Între timp, a jucat și fotbal. Dar a făcut-o ca un om care vrea să urmeze medicina. După absolvirea facultății, doctorul Kukla s-a întors acasă. A oscilat cînd a fost vorba să reia fotbalul. Apoi s-a dus la „Unirea"-Arad, redevenind vîrf de atac. Și a ajuns golgeterul echipei.

U.T.A. l-a făcut stoper. I-a dat ca sarcină „înlocuirea lui Lereter", ceea ce părea aproape irealizabil. Dar Kukla a jucat bine. Mulți arădeni spun că doctorul cel tînăr a venit exact la timpul potrivit. „Bătrînii" se suplineau greu. (E vorba de Lereter și Pojoni). Acum Pojoni îl are pe „doctoraș" în dreapta și a început să mîngîie din nou mingile, ca pe vremea Feyenoord-ului. În tot turul, Pojoni a jucat atît de bine, încît și-a permis și un autogol greu realizabil, în meciul cu Universitatea Craiova.

În aceste zile, U.T.A. e la Predeal. De ce la Predeal ? Arădenii își îngăduie o glumă : **„Am fost criticați odată că prea ne ducem la Moneasa, ca să huzurim. E drept că după Moneasa am eliminat Feyenoord-ul, dar ca să nu supărăm pe nimeni, ne-am dus acum la Predeal".**

U.T.A. aleargă. În rîndurile lotului se află patru tineri : un înaintaș (Matei), doi mijlocași (Bîtea și Tisa) și un fundaș lateral (Moraru). După cum se vede, echipa care a făcut din linia sa de mijloc o linie de... atac, e consecventă, aducînd alți doi mijlocași ofensivi. De altfel, arădenii se laudă că au inventat așezarea 4—3—3 cu vreo zece ani înainte de crearea acestei formule în Europa. În fața teatrului, auzi : **„Vă aduceți aminte de linia de mijloc Igna — Petschovschi — Koszka? A făcut-o antrenorul Braun, și de atunci așa jucăm".**

Broșovschi și Domide, pe vremea cînd se aflau în mijlocul „tricolorilor" olimpici. Astăzi, Domide — care a jucat pe Wembley și la Rotterdam — speră ca tînărul său prieten, Broșovschi, să fie încercat în echipa națională.

În aceste zile de ianuarie, U.T.A. se gîndește că are încă lotul mic. Dacă te uiți pe foile jocurilor, vezi cîteva cifre care spun totul. Șapte jucători figurează în toate cele 17 meciuri ale turului : **Iorgulescu, Birău, Domide, Schepp, Broșovschi, Axente** și **Kun.** Dacă mai adăugăm că **Pojoni** are 16 jocuri, **Sima** — 15, iar **Popovici** — 14 (singurul mai puțin constant fiind **Kukla,** cu 11), înseamnă că U.T.A. a jucat, practic, cu un „11" perpetuu. Cu alte cuvinte, o omogenizare de la sine, care reprezintă stilul echipei, dar care naște și unele temeri pentru viitor, deși, prin venirea lui Kukla și Schepp, vîrsta formației a scăzut cu aproape 30 de ani.

U.T.A. aleargă pe pîrtiile Predealului. La startul campionatului, arădenii își planificaseră un loc între poziția a treia și a șasea a clasamentului. Ei mai sperau să ajungă în optimile Cupei României. Planificarea pentru campionat nu s-a schimbat. Dar pentru că U.T.A. a ajuns în sferturi, ea încearcă să ajungă, acum, în finala Cupei României. De ce nu numai în finală ? Poate pentru că U.T.A.-ei nu-i plac vorbele mari...

Ioan CHIRILĂ

ELOGIU MODESTIEI ȘI... FAPTELOR!

Doi, trei ani consecutiv, *Metalul București* s-a aflat în atenția iubitorilor fotbalului de la noi. Prezența sa printre fruntașele Diviziei B, dar mai ales isprăvile ei din „Cupa României" au impus atenției formația metalurgiștilor de la marea uzină bucureșteană „23 August". Acum un an, acum doi ani, acum trei ani, Metalul învingea formații din primul eșalon și, printre ele, nume sonore: *Dinamo, Steagul roșu, F.C. Argeș, Universitatea Craiova.* Demonstra valențe pe care nimeni nu le-ar fi bănuit.

Dar, spre cinstea ei, formația bucureșteană s-a impus și ca un adevărat laborator de formare a unor fotbaliști talentați. Este, cu siguranță, unul din cele mai productive cluburi din țară. De pe gazonul de la Pantelimon și-au luat zborul spre Divizia A jucători care aveau să devină cunoscuți fără ca orgoliul sau cine știe ce calcule meschine, sau egoismul și goana după rezultate imediate să le frîngă aripile. Și pe rînd, au plecat spre primul eșalon al fotbalului nostru (ordinea cortează mai puțin) *Ion Vasile, Marin Olteanu, Naom, Gabriel Sandu, Troi, Saru, Gabriel Stan, Mateescu, Iorgulescu, Trandafilon, Emil Dumitru, Apostol.* O echipă întreagă. *Toți au trecut pe la școala Metalului și prin mîna unui antrenor priceput, și mai ales bun pedagog, care și-a înțeles pe deplin rostul în fotbalul pe care-l slujește cu devotament, pasiune, hărnicie și multă modestie. Acest antrenor se numește Paul Popescu.*

De la un timp, de *Paul Popescu* se vorbește mai puțin. Pe nedrept, dar așa se întîmplă, din păcate în fotbal, pentru că în toamnă rezultatele echipei sale nu au mai fost cele din anii precedenți. Golurile lăsate în lot nu au putut fi acoperite imediat și echipa a început turul cu unele ezitări. Au intervenit și indisponibilitățile unor jucători de bază (*Profir* și *Iancu,* de pildă). Dar, în cele din urmă, antrenorul și echipa au muncit cu sîrg, nu s-au plîns, și au ajuns pe o poziție bună la jumătatea întrecerii, adică pe locul 6, la cinci puncte de lider. Și în vară va bate din nou la porțile primei divizii. Dar *Paul Popescu* nu vrea s-o spună. L-am întîlnit într-una din zile, după primul antrenament din acest sezon. L-am întrebat de obiectivele sale și ne-a răspuns ca întotdeauna : *„Să jucăm bine și să formăm fotbaliști de valoare".* Atît și nimic mai mult, după care a adus vorba despre *Troi* și *Olteanu,* despre *Iorgulescu* și *Trandafilon,* a căror evoluție o urmărește cu atenție.

L-am mai întrebat pe Paul Popescu dacă ar fi vrut să antreneze o echipă de Divizia A. *„Dacă n-am fost solicitat, nu m-am dus să bat la nici o ușă. Rămîn surprins cînd văd atîtea ... mutări între colegii mei și pe unii nu-i înțeleg deloc. Eu mă simt bine la Metalul. De opt ani lucrez cu această formație. Mă culc și mă scol cu gîndurile mele, cu planurile mele, în care nimeni nu se amestecă și nu mi le dă peste cap. Cît de mult contează pentru un antrenor acest lucru, deși poate mîine alt jucător va cere să plece la Divizia A ! Dar e o lege a vieții și cine nu aspiră nu va reuși mare lucru. Bineînțeles, aspirațiile să le argumenteze prin muncă, disciplină, dragoste de fotbal. Mîine poate va veni rîndul lui Morariu, tînărul portar al naționalei de juniori, după care au și început să umble unele echipe Le voi spune colegilor, însă, să-l mai lase să se maturizeze. Nici Trandafilon nu era încă format pentru Divizia A și evoluția lui nu prea s-a situat la nivelul așteptărilor la U.T.A."*

La cei 42 de ani ai săi, *Paul Popescu* a realizat multe lucruri bune în fotbalul nostru. Dar nu bate la ușă ca să fie lăudat, nu-și umflă pieptul că a ajuns cu Metalul în semifinalele Cupei, că a dat Diviziei A atîția jucători. *Iată de ce am scris aceste rînduri. Ca un elogiu al modestiei, cu credința că alți antrenori vor urma acest exemplu, pentru că înainte de vorbe, fotbalul nostru — mai ales acum — are nevoie de fapte.*

Constantin ALEXE

PLENARA CLUBULUI SPORTUL STUDENȚESC

Astăzi, la orele 12,30, are loc în sala Casei de cultură a studenților din calea Plevnei, plenara clubului de fotbal **Sportul studențesc,** prilej cu care se va face analiza activității desfășurate la toate eșaloanele de pregătire pe anul 1973 și vor fi alese noile organe de conducere.

LA 4 FEBRUARIE REUNIREA LOTULUI DE TINERET (sub 21 ani)

Între 13 și 25 februarie se vor disputa la **Viareggio** jocurile celei de a XXVI-a ediții a tradiționalului turneu, întrecere la care au fost invitate să participe echipe de tineret (sub 21 de ani) din **Anglia, Cehoslovacia, Portugalia, R. F. Germania, România, Scoția, Ungaria etc.** Țara noastră — a cărei reprezentantă de anul trecut, echipa Steaua, a ocupat un merituos loc 3 — va fi prezentă la actuala ediție a turneului cu o formație de tineret alcătuită din jucători mai puțin cunoscuți, care s-au făcut remarcați în sezonul trecut. Antrenorul lotului, **Cornel Drăgușin,** nu s-a fixat încă asupra listei definitive a celor 17 jucători care vor face deplasarea la **Viareggio,** dar ne-a informat că dintre ei nu vor lipsi **Stoica** (C.S.U. Galați), **Nedelcu** (Gloria Buzău), **Crișan** (Minerul Baia Mare), **Bataciiu** (Progresul București), **Stăncescu** (Univ. Craiova), **Mureșanu** (Petrolul Ploiești), **Nițu** (Jiul), **Rișniță** (Rapid).

Lotul va fi reunit la București în ziua de 4 februarie, urmînd ca, pînă în ziua plecării în Italia (12 februarie), să susțină trei meciuri de verificare : la 5 februarie va întîlni pe divizionara C, **Flacăra roșie,** două zile mai tîrziu va primi, în deplasare, replica echipei **Ș. N. Oltenița,** iar la 10 februarie va juca la București cu o formație din divizia A, încă nedesemnată.

AELENEI, REFĂCUT, PARTICIPĂ LA PREGĂTIRI

De la antrenamentele echipei Steaua care, după cum se știe, se desfășoară în aceste zile la Brașov, absentează portarul **Iordache,** căruia, fiind suferind de ficat ,medicii i-au recomandat o perioadă de repaos și tratament de șase luni. Sînt prezenți, în schimb, la pregătirile militarilor **Aelenei,** refăcut după accident, și **Cristache,** reintrodus în lot.

Conducerea clubului **Steaua** duce tratative pentru o eventuală completare a turneului din **Iran,** cu unul în **Turcia.**

MÎINE, ÎN SALA DINAMO, TREI MECIURI DE FOTBAL FEMININ

Cele mai bune echipe feminine de fotbal din Capitală vor evolua duminică, de la ora 10, pe parchetul sălii **Dinamo.** Programul reuniunii cuprinde trei partide: **Diana — Luceafărul, Rapid — Minerva** și **Unirea Tricolor — Venus.**

DOBRIN, ÎN AL 11-lea AN DE DIVIZIE A

Poate că la 18 noiembrie, anul trecut, la Pitești trebuia organizată o festivitate. Cu un mic buchet de flori și cîteva cuvinte. Dobrin împlinea 10 ani de la debutul lui efectiv în prima divizie. 10 ani de Divizie A, la 26 de primăveri, e ceva ; și momentul recordului merita o subliniere. Dar, așa cum uităm multe, am uitat — și cei de la conducerea lui F. C. Argeș și noi, cei cu evidențele și statisticile. Cu întîrziere, dar cu dorința de a puncta un moment remarcabil din cariera pe gazon a acestui jucător valoros, venim cu aceste cîteva rînduri de rememorare.

Dacă vrem să fim foarte exacți, vechimea lui Dobrin este de 11 ani și jumătate pe scena primului campionat. Realmente el intra în formația întîi a lui Dinamo Pitești în primăvara lui 1961, la Cluj. În locul cui ? Al lui Halagian. **Nu împlinise 15 ani ! E, atît cît știm și cît am cercetat, recordul absolut de debut în Divizia A. Și nu numai pentru fotbalul nostru.** Soarta echipei piteștene, care retrogradă cîteva zile mai tîrziu din prima categorie, l-a retras și pe Dobrin din scenă și a urmat și un moment ce putea să reprezinte o compromitere a carierei lui. Pentru că a dispărut și din lotul de Divizia B al piteștenilor, jucînd la Cîmpulung. Acum, pentru că toate termenele de prescriere a ilegalităților (și pe planul competițional fotbalistic) sînt larg depășite, putem s-o spunem că a jucat „pe fals", deci pe legitimația altui jucător — cu siguranță mai puțin talentat — unele jocuri din acel sezon 1961—1962, într-o formație cîmpulungeană. Noroc că și-a adus aminte cineva de „băiatul ăla de la Cluj", și Dobrin reapare pe Valea Argeșului după „ostracizarea" pe tărîmuri muscelene.

Debutul total, nici nu știm cum să-i mai spunem, se va produce în a opta etapă a turului, la 13 noiembrie 1963, în jocul cu U.T.A. Și, coincidență, dacă acea mică solemnitate de care aminteam s-ar fi produs, ea ar fi precedat tot un meci cu echipa din Arad. Pentru că, în toamna trecută, la 18 noiembrie — în prima etapă din al 11-lea an de Divizie A al lui Dobrin — a venit pe stadionul din Trivale, tot U.T.A. Colegii de intrare în scena campionatului nr. 1, atunci, la 13 noiembrie 1963, se numeau Matache-Valcan, Barbu, Radu (a nu fi confundat cu actualul Radu), Vasile Alexandru, Ilie Stelian, C. Ionescu, Stoenescu, Țurcan, David. Din aceștia zece, unul singur mai îmbracă tricoul lui F. C. Argeș, e bravul **Barbu,** și numai unul mai joacă : **Stoenescu.** Debutantul marca un gol și juca de o asemenea manieră încît se spune că ieșirea lui **Capaș** din unsprezecele arădean ar fi fost grăbită de jocul pe care băiețandrul de 16 ani l-a prestat în cele 90 de minute cît i-a stat în față.

Dobrin a intrat — așadar — în al 11-lea an de prezență în Divizia A. Va împlini 27 de ani în august, la 28, și cu o viață ordonată — în orice caz mai ordonată decît pînă acum — poate spera să ajungă la 15 ani de campionate de A, fără să solicite indulgența spectatorilor și adversarilor întru atingerea performanței. La 31 de ani atîția jucători — și nu dintre cei care au realizat miracole în materie de longevitate — au rămas în plenitudinea forțelor. N-ar fi nimic, deci, extraordinar pentru internaționalul din Pitești.

Amintindu-i cîte ceva din aceste cifre, i-am solicitat cîteva cuvinte lui Dobrin. Despre ce a fost și despre ce o să fie : **„M-am bucurat mereu de o mare dragoste din partea publicului, a colegilor de echipă, a antrenorilor ; chiar cînd i-am necăjit. Și n-au fost rare situațiile astea. Uitîndu-mă înapoi, zic că cea mai mare satisfacție pentru mine tot cîștigarea campionatului rămîne. Un campionat pentru Pitești, pentru Argeș. Cred că și eu am dat ceva echipei. I-am rămas credincios. De cîte ori n-am simțit ispita plecării. Și aveam și motive, motive nu glumă ! Am rămas însă la Pitești și nu-mi pare rău. Trec însă anii. Acum, cînd se produce schimbarea lotului, mi-am dat seama cum s-a dus timpul. Națională se schimbă, trebuie schimbată. Cred că băieții mai tineri or să-și facă datoria. Dar nici să nu zicem că, gata, am tras cu buretele peste toți ceilalți. Jucătorul nu se numără după ani, se socotește după cît joacă. De-aia, cred că nu sînt pierduți pentru națională nici Dumitrache, nici Sătmăreanu, nici alții. Om trăi și om vedea. Principalul e ca națională să aibă mereu tot ce e mai bun : și dintre bătrîni și dintre tineri. La momentul respectiv. Eu, ce să zic ? Sper să joc bine, să am parte de adversari corecți și să fiu sănătos. Și, acum vă las, fug la autobuz, plecăm spre Sinaia cu echipa".** Telefonul s-a închis, și terminată a fost și convorbirea cu laureatul absolut al revistei „FOTBAL" în clasamentul celor mai buni fotbaliști ai ultimilor ani, **Dobrin,** cel ce a intrat în al 11-lea an de Divizie A !

Eftimie IONESCU

LOTO-PRONOSPORT COMUNICĂ

Începînd cu tragerea Loto de vineri 11 ianuarie a.c. A.S. Loto — Pronosport a luat măsura schimbării datei de omologare a premiilor la tragerile obișnuite Loto, în ziua de joi, în loc de miercuri.

În baza acestei hotărîri „Regulamentul privind organizarea și administrarea sistemului de loterie Loto", se modifică, după cum urmează :

— Articolul 33. „La fiecare săptămînă, în a șasea zi de la data tragerii, de regulă, joi, comisia de omologare Loto, în componența reprezentativă prevăzută la punctul 55 din prezentul regulament, efectuează operațiunile de omologare a biletelor cîștigătoare, de centralizare a numărului de premii și de stabilire a valorii unitare a premiilor pe categorii, pe întreaga țară, conform normelor privind funcționarea comisiilor de stabilirea vînzării și omologare".

— Articolul 26. „În mod excepțional, participanții din întreaga țară inclusiv cei din București, care din diferite motive de forță majoră sau în cazuri fortuite, nu au depus în termen biletele cîștigătoare, pot să telefoneze pe cheltuiala lor datele acestor bilete la Centrala Administrației de Stat Loto — Pronosport, la telefoanele 15.59.41 și 15.75.80. Direcția studii și operațiuni speciale, pînă în a șasea zi de la data tragerii, adică de regulă, cel mai tîrziu pînă joi, la ora 12.00.

NUMERELE EXTRASE LA TRAGEREA LOTO DIN 11. I. 1974 :

Fond de premii general = 1.189.297 lei, din care 174.291 lei report

EXTRAGEREA I: 5 18 63 13 75 11 10 31 12

EXTRAGEREA A II-A: 74 68 25 32 51 3 56 87 30

Plata premiilor va începe în Capitală de la 21 ianuarie pînă la 11 martie 1974, în țară de la 25 ianuarie pînă la 11 martie 1974, inclusiv.

MIINE SEARĂ, LA LEIPZIG, ÎN PRIMUL TUR AL C. C. E. DE HANDBAL FEMININ

I.E.F.S. ÎNTÎLNEȘTE CAMPIOANA R.D. GERMANE

Miine, la Leipzig, echipa Institutului de Educație Fizică și Sport, campioană a României la handbal feminin, **debutează în actuala ediție a Cupei campionilor europeni.** Elevele antrenorului Ion Bota au misiunea dificilă de a întîlni redutabila campioană a R.D. Germane, S.C. Leipzig, pe terenul acesteia, în prima manșă a dublei întîlniri programată de turul I al C.C.E.

Plecate din Capitală la 2 ianuarie, handbalistele noastre au participat la un turneu fulger la Rostock, apoi la un joc de antrenament la Berlin (cu T.S.C.), iar de ieri se află la Leipzig în vederea acomodării cu condițiile **jocului programat duminică la ora 20 (arbitrii întîlnirii: Helemejko și Passon — Polonia).** Rezultatele nesatisfăcătoare realizate în turneul de la Rostock (trei înfrîngeri, ultimul loc în clasament) atestă condițiile precare în care s-au pregătit campioanele. Nedispunînd de o sală de antrenament (au obținut ore răzlețe de pregătire în săli diferite), negăsind partenere de joc corespunzătoare (campionatul reluîndu-se abia la sfîrșitul lunii martie, echipele s-au aflat fie în vacanță, fie la începutul pregătirilor), studentele au fost obligate să se pregătească în „familie".

Antrenorul formației campioane ne-a spus la telefon că rezultatele slabe sînt și urmarea faptului că echipa sa n-a dorit să evolueze la potențialul maxim pentru a nu se lăsa „fotografiată". Există, desigur, mult adevăr în această afirmație. Dar am fi foarte bucuroși dacă am ști cu precizie că I.E.F.S. a avut rezerve bogate pe care urmează să le fructifice în meciul oficial.

S.C. Leipzig este una dintre formațiile binecunoscute ale handbalului feminin internațional. Învingătoare în ediția 1965/1966 a C.C.E., S.C. Leipzig s-a călificat în anii trecuți în semifinalele și finalele acestei prestigioase competiții continentale. Echipa are o forță evidentă, pe care ne-a probat-o și anul trecut. În dubla întîlnire cu Universitatea Timișoara, echipa lui Peter Kretschmar a fost eliminată după două egaluri (9—9 — la Leipzig și 7—7 — la Timișoara) numai pentru faptul că a marcat mai puține goluri în deplasare. În formație sînt cîteva jucătoare cu multe selecționări în echipa reprezentativă a R.D. Germane. După ultimele informații pe care le deținem, ea nu va putea utiliza însă două dintre cele mai valoroase componente: Kahnt — operată recent de menisc și Zober — nerefăcută după ultimul accident.

Confruntarea de mîine seară de la Leipzig rămîne, oricum, dificilă, chiar foarte dificilă pentru campioana noastră. Nutrim însă speranța că jucătoarele, mobilizate de antrenor, vor reuși la prima evoluție în C.C.E. un meci la cel mai înalt nivel al potențialului lor, vor face totul pentru a-și asigura o șansă bună pentru retur, adică posibilitatea calificării în turul II. Meciul de la Leipzig este o piatră de încercare (dură) pentru I.E.F.S. și ne-am bucura mult ca formația bucureșteană să se dovedească mai tare ca granitul. Cu atît mai mult cu cît toate echipele, întregul nostru handbal au datoria să confirme în activitatea internațională performanța valoroasă obținută de reprezentativa României la cel de al 5-lea campionat mondial.

Hristache NAUM

ECHIPELE DE BASCHET (juniori) DIN IAȘI ÎNVINGĂTOARE LA LODZ

VARȘOVIA, 11 (Agerpres). La Lodz a început un turneu internațional de baschet rezervat echipelor de juniori și junioare, la care participă selecționatele orașelor Iași, Ostrava și Lodz.

În prima zi a competiției, echipele românești au obținut victorii în meciurile susținute cu primele reprezentative ale orașului Lodz. Juniorii au cîștigat cu scorul de 77—76 (48—38), iar junioarele au terminat învingătoare cu 48—44 (32—25).

BORIS SPASSKI A SOSIT LA SAN JUAN PENTRU MECIUL CU ROBERT BYRNE

SAN JUAN (Agerpres). — La San Juan (Porto Rico), a sosit marele maestru internațional Boris Spasski (U.R.S.S.), fost campion mondial de șah. După cum se știe, Spasski îl va întîlni pe marele maestru internațional Robert Byrne (S.U.A.), într-unul din meciurile contînd pentru sferturile de finală ale turneului pentru desemnarea viitorului adversar al lui Robert Fischer (S.U.A.), actualul campion al lumii. Spasski este însoțit de consilierul său, Igor Bondarevski. Meciul Spasski — Byrne va începe la 14 ianuarie, în sala clubului „Politehnica" din San Juan.

ÎN CUPELE EUROPENE LA BASCHET

(Urmare din pag. 1)

Vaucher (Elveția). Jucătorii noștri s-au pierdut pur și simplu, au fost deposedați cu ușurință de balon și surprinși cu regularitate de contraatacurile adversarilor. După pauză, maniera de arbitraj s-a schimbat în bine, în sensul că au fost sancționate în mod regulamentar faulturile comise. Mai mult chiar, Bobrovski a fost eliminat deoarece l-a lovit pe Pirșu. Echipa noastră s-a pus pe picioare, s-a apărat și a contraatacat excepțional și, ca urmare, tabela de scor indica în minutul 35 egalitate: 74—74. La acest scor, Dumitru a ratat de sub coș (!), Oczelak a fost faultat grosolan fără a beneficia de cele două aruncări la coș cuvenite, gazdele au forțat intercepțiile (din nou prin greșeli personale nesancționate) și au realizat în final o diferență de 11 puncte. Cei mai buni jucători au fost Cernat, Oczelak și Savu, dar sublinieri se cuvin și lui Pirșu (în calitate de conducător de joc) și Dumitru (pentru excelentele intercepții care au determinat egalarea). Mai doresc să subliniez valoarea echipei Spartak Brno, din care fac parte internaționalii Bobrovski, Pospisil, Brabanec, Balastic și Petr. La București este posibil să joace și cunoscutul Novițki care, din accidentat, nu a putut fi folosit la Brno".

IOAN NICOLAU (I.E.F.S.): „Timp de opt minute, întrecerea a oferit o dispută echilibrată, tabela de scor indicînd 12—12 (după ce Hapoel condusese cu 6—2 și 10—8). Apoi, agresivitatea apărării om la om practicată de echipa noastră a facilitat contraatacuri repetate și impunerea unui ritm care nu a convenit adversarelor. În șase minute am izbutit să ne detașăm la o diferență apreciabilă — 34—12 — care nu mai lăsa dubii asupra învingătoarelor. În repriza secundă, am utilizat și jucătoarele de rezervă care au dat satisfacție. Remarc întreaga echipă, ale cărei puncte au fost înscrise de Szabo 25, Tita 16, Mihalic 8, Basarabia 8, Balai 6, Petric 6, Iftimie 4, Giurea 4, Capotă 4, Pantea 2. La formația Hapoel Tel Aviv am consemnat buna precizie a aruncărilor de la semidistanță și libere, la acestea din urmă înregistrînd un procentaj excelent: 83% (15 puncte marcate din 18 încercări). Ea nu rezistă, însă, unui tempo susținut și nici nu are jucătoare în stare să facă față luptei sub panou".

FLORILE TREBUIE CULTIVATE

Spectatori — cît să încapă în 3 autobuze 74 și în două remorci 35, adică mult prea puțini pentru momentele acestea hivernale cînd dorim atît de mult să trăim renașterea baschetului în gustul marelui public. Din fericire, sala Floreasca e destul de spațioasă pentru asemenea dor. Dar organizatorii își freacă bucuroși palmele în care abia încap drepturile de retransmisie televizată; întreprinderea gazdă se mulțumește cu încasările întîmplătoare și minore de la casă; iar federația e aproape neutrală, ca și cum ar fi vorba de hochei pe iarbă și nu de baschet. În consecință, meciul Politehnica — M.T.K. Budapesta, în cadrul Cupei campionilor europeni, a rămas ca un fruct zemos pe o cracă pustie, lipsit de accesoriile normale, de programul și ambianța pe care o cerință firească de cultură sportivă le-ar fi impus. Deci: nici un meci în deschidere, nici urmă de bufet, nici ilustrate publicitare de vînzare, nici o demonstrație de mini-baschet, nici un concurs improvizat de aruncare la coș pentru spectatori, nimic din ceea ce — e adevărat — ar cere un mic efort de imaginație...

Și e păcat, pentru că studentele bucureștence au jucat o partidă excelentă și n-a lipsit decît scurta perioadă de sfîrșeală, vreo 5 minute înainte de fluierul final, pentru ca ele să realizeze cele 100 de puncte atît de visate în baschetul internațional și atît de rare în cel feminin. Putem chiar pretinde că — viguroase în apărare, rapide în atac (și contraatac), prompte în căutarea coșului advers, fără prea multe combinații inutile în cîmp, cu o remarcabilă prestație fizică, fetele noastre joacă mai modern chiar decît băieții (menținînd firește proporțiile). Și ne-am bucurat de eficiența unei admirabile generații de jucătoare: cele 5 „de bază" (Savu, Ciocan, Pruncu, Taflan, Szabados) care s-au evidențiat (în aceeași formație) încă la campionatele europene din Sicilia, în 1968. Politehnica are norocul de a poseda asemenea buchet. Dar florile trebuie cultivate... (vib).

PE GHEAȚĂ ȘI PE ZĂPADĂ

HOCHEIȘTII POLONEZI ÎȘI CONTINUĂ TURNEUL ÎN CANADA

Continuîndu-și turneul în Canada, reprezentativa de hochei pe gheață a Poloniei a evoluat în orașul Rosetown în compania unei selecționate locale. Victoria a revenit gazdelor cu scorul de 7—5 (3—2, 1—2, 3—1), prin punctele realizate de Gene Lambert (2), Danny Smith (2), Jules Hrapchak, Leigh Bannister și Dennis Johnston. Golurile formației poloneze au fost înscrise de Tadeusz Kacik (2), Walenty Zietara (2) și Karol Zurek. Partida a fost urmărită de peste 3 000 de spectatori.

NOUL ANTRENOR AL SCHIORILOR AMERICANI

În cadrul unui întreviu, Hank Tauber, directorul echipei de schi a S.U.A., a anunțat că noul antrenor principal al formației masculine pentru probele alpine a font numit Hans Peter Rohr. Fostul campion elvețian a mai condus antrenamentele lotului american în anii 1971 și 1972, demisionînd anul trecut. Hans Peter Rohr a fost unul dintre cei mai buni „coboritori" din lume în perioada 1966—1970.

CONCURS DE PATINAJ VITEZĂ LA DAVOS

Proba masculină de 500 m din cadrul concursului internațional de patinaj viteză de la Davos a fost cîștigată de sportivul finlandez Ari Hujanen, cronometrat în 39,9. Pe locul doi s-a situat compatriotul său Seppo Santavirta — 42,7, urmat de belgianul Gilbert van Sesbeeck — 43,1. Hujanen s-a clasat pe primul loc și în cursa de 1 000 m, în care a realizat timpul de 1:23,7, fiind secundat de Van Sesbeeck — 1:28,1 (nou record belgian). În concursul feminin, patinatoarea finlandeză Paula Halonen a terminat învingătoare în două probe: 500 m în 44,7 și 1 000 m în 1:35,3.

LIPSĂ DE ZĂPADĂ LA KRANJSKA GORA

Probele masculine de slalom uriaș și slalom special, care urmau să se desfășoare în zilele de 10 și 11 ianuarie la Kranjska Gora (Iugoslavia), în cadrul „Cupei Europei" la schi, au fost anulate din cauza lipsei de zăpadă.

Pregătindu-se în vederea campionatelor mondiale de schi, fondistele suedeze s-au întîlnit într-o competiție de selecție la Asarna (în nordul Suediei). Proba de 5 km a fost cîștigată de Görel Partapuoli *(în fotografie).*

Foto: PRESSENS BILD-Stockholm

„SĂPTĂMÎNA INTERNAȚIONALĂ A SCHIULUI DE FOND"

„Săptămîna internațională a schiului de fond" a continuat la Santa Cristina (în apropiere de Bolzano) cu disputarea probei masculine de 15 km. Victoria a revenit schiorului cehoslovac P. Hanych, cronometrat cu timpul de 50:56,3, secundat de Gerhard Grimmer (R. D. Germană) — 50:57,3. Cîștigătorul cursei de 30 km Gert-Dietmar Klause (R. D. Germană), a ocupat locul 9 în 53:07,7.

SPORTUL ÎN LUME

CU TREI LUNI ÎNAINTEA C. E. DE TENIS DE MASĂ

SENSIBIL ECHILIBRU VALORIC ÎN CONCERNUL CONTINENTAL

CAMPIONATELE INTERNAȚIONALE ALE ROMÂNIEI, TEST IMPORTANT ȘI PENTRU SPORTIVII NOȘTRI

Lumea tenisului de masă, mai ales pe continentul nostru, se află în plină efervescență. Sezonul competițional internațional a început de cîteva luni, iar în aprilie vor avea loc campionatele Europei, la Novi Sad (Iugoslavia). În aceste circumstanțe, considerăm că nu este lipsit de interes să facem un scut tur de orizont, acum la jumătatea drumului pînă la C. E., să încercăm o trecere în revistă a raportului de forțe existente între fruntașii tenisului de masă din diferite țări europene.

Dintre întrecerile importante desfășurate spre sfîrșitul anului trecut, vom numi, în ordine cronologică, pe cele găzduite la Budapesta și Malmö, mai concret fiind vorba despre campionatele internaționale ale Ungariei și Scandinaviei.

În capitala Ungariei, unde au luat startul numeroase vedete ale jocului cu mingea de celuloid, reprezentanții Suediei (țară care deține titlul suprem) au dominat competiția, cîștigînd toate cele trei probe masculine (echipe, simplu și dublu). Cei doi ași nordici, **Johanson** și **Bengtsson**, s-au impus în final, chiar dacă cel de al doilea a mai pierdut cîte o partidă în proba rezervată echipelor. Demn de subliniat însă este faptul că gazdele maghiare, deși dispun de o serie de „palete" valoroase, nu au reușit să lase învingătoare decît la dublu fete și dublu mixt, în timp ce la echipe femei victoria au repurtat-o sovieticele **Zoia Rudnova** și **Elmira Antonian,** iar la simplu, englezoaica **Jill Hammersley.** În probele de simplu, mai ales la feminin, surprizele au abundat. Astfel, au fost eliminate pe rînd Rudnova, cehoslovaca Grofova (finalistă la ultima ediție a „mondialelor"), Magos, Kisházi (Ungaria).

Apoi la distanță de două săptămîni, au fost programate „internaționalele" Scandinaviei cu participarea și a loturilor R. P. Chineze, (mult primenite), ceea ce a adus, fără îndoială, un plus de atractivitate competiției. Din nou, ca și la Budapesta, la Malmö, pe foile de arbitraj au fost consemnate numeroase rezultate mai puțin scontate. Suedezii aproape că nu s-au văzut la echipe băieți (învinși cu 5—0 de Cehoslovacia) și simplu masculin. Doar la dublu bărbați, Johansson și Bengtsson au reeditat performanța de la Budapesta. În schimb, Brigitte Radberg și colegele ei au obținut succes la echipe, întrecînd pe partenerele lor chinezoaice cu 3—2, în finală. Ultimele însă și-au luat o revanșă strălucită, cîștigînd proba de simplu, după o finală desfășurată „în familie". De subliniat, în același timp, și revirimentul înscris de jucătorii maghiari și iugoslavi. Primii, biruitori la echipe, ceilalți la simplu prin **Dragutin Șurbek** și locul secund (Șurbek—Stipancici) la dublu.

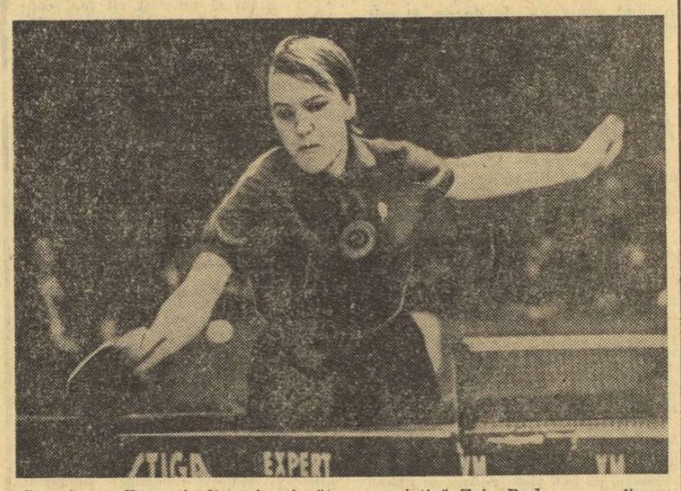

Campioana Europei, dinamica jucătoare sovietică Zoia Rudnova va figura printre „paletele" de mare renume prezente la startul „internaționalelor" României, de la Ploiești

În aceeași perioadă au mai avut loc și un turneu (de șapte meciuri) al jucătorilor sovietici în Franța (5—2 pentru U.R.S.S.) și o serie de întîlniri masculine în cadrul Ligii europene (Cehoslovacia cu U.R.S.S. 4—3, Suedia 2—5; Ungaria cu Anglia 7—0, R. F. Germania 5—2, Suedia 2—5; Suedia — R. F. Germania 7—0; Anglia cu Austria 6—1, R. F. Germania 4—3; U.R.S.S. — Austria 7—0).

Se observă așadar o sumedenie de rezultate contradictorii, ceea ce reflectă indiscutabil, o fluctuație în majoritatea evoluțiilor fruntașilor tenisului de masă european, un echilibru valoric destul de fragil. Lucru, desigur, normal, dacă ne gîndim că ne aflăm abia la mijlocul sezonului competițional internațional. Urmează ca în aceste luni pînă la C. E. (cînd sînt programate încă cinci competiții internaționale importante în România, Cehoslovacia, Suedia — turneul celor mai bune 12 „palete" de pe continent — R. F. Germania și Anglia) să se producă sedimentarea firească privind forma sportivă și, implicit, valoarea sportivilor la indicii cei mai ridicați, momentul culminant fiind atins la Novi Sad.

În intervalul de pînă acum, sportivii români, din primul eșalon, cu excepția Mariei Alexandru, au luat parte la trei concursuri mai însemnate: la J. B. de la Zombor (Iugoslavia) și la campionatele internaționale ale Ungariei (Budapesta) și Bulgariei (Plovdiv). Dar, fie băieții, fie fetele n-au reușit să convingă nici prin rezultate și nici prin maniera de joc. Ceea ce, să recunoaștem, nu are darul să ofere o perspectivă îmbucurătoare. Totuși, speranțele nu sînt încă năruite. Peste cîteva zile, la Ploiești, într-o companie de elită, reprezentanții tenisului nostru de masă au o bună ocazie de a-și etala posibilitățile, de a se afirma, justificînd încrederea și năzuințele iubitorilor sportului de la noi. Ca să nu mai vorbim de faptul că pînă la campionatele Europei, este suficientă vreme pentru ca selecționabilii, în frunte cu campioana lumii, Maria Alexandru, să ajungă la un nivel superior de pregătire care să-i îndreptățească să ajungă pe podiumul premianților. Performanță posibilă, dar numai printr-o instruire complexă, fără preget.

C. COMARNISCHI

LA ZI, ÎN C.C.E. LA BASCHET

Iată rezultatele meciurilor de baschet desfășurate în prima etapă a sferturilor de finală ale C.C.E.:

MASCULIN, GRUPA A: Berck (Franța) — Racing Ford Anvers 88—61 (40—26), Maccabi Tel Aviv — Ignis Varese 77—83 (38—43) — cele mai multe puncte: Raga 28, Morse 23 pentru Ignis, respectiv Brody 16, Stevens 14, Neumark 14; **GRUPA B:** Akademik Sofia — Real Madrid 83—109 (41—48) — cele mai multe puncte: Walter 44, Brabender 20, Luyk 12, Cabrera 15 pentru Real, respectiv Golomeev 33, Dimitrov 30; Wienerberger — Radnicki Belgrad 79—68 (34—39) — cele mai multe puncte: Redd 25, Bilik 20, Leskova 11, Löweday 10 pentru Vienerberger, respectiv Marovici 17, Iskovici 15, Damianovici 12.

FEMININ, GRUPA A: Politehnica București — M.T.K. 84—58 (47—26), Daugava Riga — Standa Milano 94—35 (53—19); **GRUPA B:** Slavia Praga — Marița Plovdiv 79—68 (48—34), L.K.S. Lodz — Clermont Ferrand 44—76 (24—36) — cele mai multe puncte: Chazalon 16 pentru Clermont Ferrand, respectiv Storojinskaia 16.

Partidele retur se vor disputa joi 17 ianuarie.

DIN PRESA STRĂINĂ

ÎMPOTRIVA TUȘEI SCURTE

L'EQUIPE

Danie Craven, unul dintre cei mai apreciați teoreticieni ai sportului cu balonul oval, membru al lui International Board, a acordat recent, cu prilejul unei vizite în Franța, un interviu ziarului **„L'EQUIPE"**, pe cîteva teme mult controversate (încă) la această oră în rugbiul mondial

Una din întrebări s-a referit la tușa redusă la doi sau trei jucători. Danie Craven a ținut să precizeze opoziția sa față de tușa redusă, datorită faptului că **„Ea nu servește la nimic. Ideea care a lansat-o a fost îmbunătățirea jocului de atac. Ce se constată însă? Înaintașii se situează pe linia treisferturilor, împiedicînd jocul acestora. Or, rugbyul, să nu uităm** — precizează Danie Craven — **reprezintă un ansamblu de tușe și de grămezi organizate, și nu o improvizație..."**

O altă întrebare a vizat problema arbitrilor, mai exact modul cum unii dintre ei înțeleg să dirijeze jocul în teren, tendința unora de a interveni exagerat de mult, fragmentînd circulația baloanelor și reducînd astfel din latura spectaculară a întrecerii. Danie Craven a ratat că International Board este preocupat să reducă numărul de intervenții (de flierături) ale arbitrului și și-a precizat opinia în legătură cu propunerea ca un meci să fie condus de doi arbitri. El a fost împotriva acestei propuneri, în ciuda faptului că **„partizanii ei susțin că un singur om nu poate vedea în același timp în față și în urma sa. Mai degrabă ar fi de avansat ideea sporirii competenței arbitrului de tușă, a cărui părere poate fi foarte importantă în anumite situații".**

OBIECTIVE ATLETICE

Československý Sport

Noul președinte al federației cehoslovace de atletism, dr. Rudolf Dusek, vorbind la o conferință de presă despre preocupările actuale ale atletismului din Cehoslovacia, a ridicat o serie de probleme interesante și universal valabile. Reproducem, după ziarul „CESKOSLOVENSKY SPORT", un pasaj semnificativ:

„După declinul atletismului cehoslovac, de la sfîrșitul anilor '50 și începutul deceniului trecut, acest sport se află din nou în progres. Atleții cehoslovaci se numără, iarăși, printre cei mai buni din Europa. Atletismul are nevoie de o bază de masă largă, care acum în Cehoslovacia există din nou. Exemplul cel mai elocvent este numărul participanților la competițiile tradiționale, ca de pildă „Cupa Radiodifuziunii cehoslovace", care a mobilizat în 1973, numai la categoria **pînă la 14 ani,** peste 27 000 de concurenți, față de 6 000 cît au concurat în 1969 la toate categoriile de virstă.

Printre noile obiective ale forului atletic figurează: crearea unei baze solide de masă în școlile de toate gradele; alcătuirea de loturi republicane de juniori pe categorii de virstă și supunerea lor la concursuri periodice; introducerea practicării în toate secțiile de performanță a probelor olimpice și a celor care figurează în programul campionatelor europene; generalizarea metodelor moderne de antrenament".

SUGAR ROBINSON LA 52 DE ANI

Sports Illustrated

Revista americană „SPORTS ILLUSTRATED" publică un amplu articol despre celebrul boxer de culoare Ray Sugar Robinson, pe numele lui adevărat Walker Smith, care după părerea multor specialiști a fost cel mai tehnic boxer profesionist. Reproducem un scurt fragment:

„Pe vremea gloriei sale, Ray Sugar călătorea pe meridianele lumii avînd o suită din care, pe lîngă antrenori și manageri, nu lipsea nici clovnul, care era tot timpul pe lîngă marele boxer, ocupîndu-se de buna sa dispoziție. Trăind pe picior mare, spre sfîrșitul carierie sale Ray Sugar Rominson s-a văzut într-o situație financiară critică. Acum, la 52 de ani, fostul campion al lumii e nevoit să revină în sala de antrenament, unde — sub o formă originală — predă lecții de box tinerilor. Acești amatori nu vor urca niciodată treptele ringului, ci doar se vor putea mîndri cu faptul că „au tras la mănuși cu Sugar". Deci, un fel de sparring-partner al boxerilor de ocazie. Dar, nu-i mai puțin adevărat că frecventează sala și pugiliști de clasă, care vin să ceară sfatul acestui reputat tehnician al sportului cu mănuși.

Despre boxul de azi, Sugar spune că seamănă mai mult cu o conversație pe un ton înalt între doi parteneri. În coloanele ziarelor, pe ecranele televizoarelor, combatanții se amenință reciproc, în schimb în ring sînt ca niște... mieluței. **„Boxerii de azi se întrec mai mult în vociferări pe ring decît cu loviturî și, spre uimirea mea** — spune Ray Sugar — **totuși meciurile acestea, cu apostrofări de o parte și alta, sînt pe placul publicului".**

TELEX ● TELEX ● TELEX ● TELEX ● TELEX

La Londra, în prezența a peste 5 000 de spectatori, s-a disputat jocul internațional de fotbal dintre echipele de tineret ale Angliei și Țării Galilor. Fotbaliștii englezi au obținut victoria cu scorul de 1—0 (0—0).

■

Turneul internațional masculin de handbal, desfășurat la Frankfurt pe Oder, s-a încheiat cu victoria echipei **T.S.K.A.** Moscova, care a totalizat 7 puncte și un golaveraj de 58—45. Revelația acestei competiții a fost însă formația poloneză Slask Wroclaw, clasată pe locul doi cu 5 p, înaintea redutabilelor echipe A.S.K. Vorwärts Frankfurt pe Oder — 4 p, Honvéd Budapesta — 3 p și Dukla Praga — 1 p. În ultima zi a turneului s-au înregistrat următoarele rezultate: T.S.K.A. Moscova — Slask Wroclaw, 19—9; A.S.K. Vorwärts — Honvéd Budapesta 13—10.

Pugilistul american de categorie semigrea, Richie Kates, a obținut un nou succes internațional. În cadrul unei reuniuni, care a avut loc la New York, Kates l-a învins la puncte pe boxerul portorican Jose Gonzales.

■

Federația internțională de gimnastică a stabilit ca întrecerile campionatelor europene masculine din anul 1975 să fie organizate de forul elvețian de specialitate. Campionatele continentale feminine se vor desfășura, în același an, în Norvegia.

■

După celebrul internațional Johan Cruyff, un alt cunoscut fotbalist de la echipa olandeză Ajax Amsterdam intenționează să-și ceară transferul pentru un alt club. Este vorba de Johan Neeskens, în vîrstă de 22 de ani, care a anunțat că, după expirarea contractului, va juca într-o echipă din Italia sau Spania. Contractul lui Neeskens cu formația Ajax Amsterdam expiră în anul 1976.

■

Federația americană de bob a anunțat că totuși echipa S.U.A. va participa la campionatele mondiale, programate între 19 și 27 ianuarie în stațiunea elvețiană de sporturi de iarnă Saint — Moritz. După cum se știe, în urmă cu o săptămînă, forul american anunțase că din lipsă de fonduri boberii americani nu vor face deplasarea la C.M.

■

Echipa de fotbal T.S.K.A. Moscova urmează să susțină trei jocuri în S.U.A. și Canada. Fotbaliștii sovietici vor evolua la 7 februarie la Toronto, după care vor juca la 11 și 13 februarie la Philadelphia și respectiv St. Louis. Meciurile se vor desfășura pe terenuri acoperite, a căror suprafață de joc este confecționată din material sintetic.

NĂSTASE - ALEXANDER (Australia)

ÎN PRIMUL TUR AL CIRCUITULUI „INDOOR"

NEW YORK, 11 (Agerpres). — Cei mai buni 84 jucători de tenis din lume, selecționați să participe la Circuitul „Indoor" W.C.T. — ediția 1974, se vor întrece în cadrul primului mare turneu al anului, programat la Philadelphia între 21 și 27 ianuarie.

Zilele acestea, organizatorii au stabilit, utilizînd un computer, tabloul favoriților acestui interesant concurs. **Primul cap de serie a fost desemnat campionul român Ilie Năstase,** urmat, în ordine, de alți 15 favoriți: John Newcombe (Australia), Tom Okker (Olanda), Stan Smith (S.U.A.), Manuel Orantes (Spania), Rod Laver (Australia), Jan Kodes (Cehoslovacia), Arthur Ashe, Tom Gorman, Marty Riessen (toți trei S.U.A.), Adriano Panatta (Italia), Nikola Pilici (Iugoslavia), Roger Taylor (Anglia), Jaime Fillol (Chile), Björn Borg (Suedia) și Cliff Richey (S.U.A.).

În primul tur, Ilie Năstase îl va întîlni pe australianul John Alexander. Alte partide din primul tur: Newcombe — Bengtsson (Suedia), Okker — Masters (Australia), Smith — Kukal (Cehoslovacia), Orantes — Kamiwazumi (Japonia) și Laver — Vasquez (Brazilia).

★

Turneul internațional de tenis, desfășurat pe teren acoperit la Buffalo, a fost cîștigat de americanul Arthur Ashe, învingător cu 11—9 în finala susținută cu compatriotul său Marty Riessen. Conform regulamentului acestui concurs, finala s-a disputat într-un singur set, învingător fiind declarat jucătorul care a realizat primul 11 jocuri. În semifinale, Arthur Ashe a dispus cu 8—3 de Stan Smith, iar Marty Riessen l-a întrecut cu același scor (8—3) pe campionul olandez Tom Okker (semifinalele s-au disputat într-un singur set, însă pînă la 8 jocuri).

★

Turneul internațional de tenis de la Auckland a programat primele două partide din cadrul sferturilor de finală ale probei de simplu bărbați. Jucătorul australian Ross Case l-a eliminat în cinci seturi: 6—7, 2—6, 7—5, 6—2, 6—4 pe compatriotul său Allan Stone, iar neozeelandezul Onny Parun l-a învins cu 7—5, 5—7, 4—6, 6—2, 6—4 pe australianul Syd Ball.

Sferturile de finală ale concursului feminin s-au încheiat cu următoarele rezultate: Evonne Goolagong (Australia) — Sue Barker (Anglia) 6—4, 6—1; Wendy Turnbull (Australia) — Nora Lauteslager (Olanda) 6—2, 4—6, 6—1; Ann Kiyomura (S.U.A.) — Janet Young (Australia) 6—2, 6—3; Peggy Michel (S.U.A.) — Jackie Fayter (Anglia) 6—3, 4—6, 6—4.

Alte rezultate: **dublu bărbați:** Case, Dibley (Australia) — Borg (Suedia), Feaver (Anglia) 6—2, 6—2; Ball, Giltinan (Australia) — Farrell, J. Lloyd (Anglia) 6—2, 7—6; Ruffels, Stone (Australia) — N'Godrella, Meyer (Franța) 6—4, 6—3; **dublu femei:** Wendy Turnbull (Australia), Peggy Michel (S.U.A.) — Robyn Hunt (Noua Zeelandă), Toshiko Sade (Japonia) 6—2, 6—3.

FIȘIER — **ÎNOT**

JENNIFER TURRAL ȘI SALLY LOCKYER (Australia)

Noile stele ale înotului australian, Jennifer Turral (stînga) și Sally Lockyer (dreapta) cu fericitul lor antrenor, Tom Green

La această oră, înotătorii australieni dețin toate recordurile lumii în probele de craul pe distanțe lungi. După explozia cu totul surprinzătoare a lui **Stephen Holland,** care a dus recordul lumii în proba de 1500 m la 15:31,85, performanță la care nimeni nu se gîndea în urmă cu numai doi ani, iată că la numai cîteva luni distanță, două tinere sportive, practic necunoscute marelui public, spulberă pur și simplu recordurile fondistelor.

Jennifer Turral (1,57 m și 43 kg) și **Sally Lockyer** (1,64 m și 45 kg) sînt practic nedespărțite, învață în aceeași școală din Sydney, înoată la același club și antrenamentul lor comun este supravegheat de **Tom Green,** unul dintre tinerii antrenori de la Aquatic Club Sydney. **Jennifer** va împlini, la 14 mai, 14 ani, iar **Sally,** la 30 octombrie, 15 ani. Dar diferența de cîteva luni este practic nesesizabilă atunci cînd cele două naiade plutesc deasupra apei și o despică cu brațele lor neobișnuit de puternice.

În urmă cu cîteva zile, luînd startul în cadrul campionatelor Noii Galii de Sud, **Turral** și **Lockyer** au înotat cot la cot 790 de metri și, doar în final, prima a reușit să se dezlipească de prietena sa cu o palmă... Cronometrele au marcat, pentru distanța de 800 m, 8:50,1 pentru Turral și 8:50,3 pentru Lockyer, ambele cifre fiind superioare recordului lumii stabilit la 9 septembrie 1973 de italianca **Novella Calligaris** (8:52,97), prima campioană mondială a probei. Cu aproximativ o lună înainte, cele două noi stele ale înotului australian parcurseseră, în aceeași manieră, distanța de 1500 m liber, iar cronometrele s-au dovedit insuficiente pentru desemnarea învingătoarei. La un timp egal — 16:49,9, cifră superioară cu peste 4 secunde recordului mondial deținut de nord-americanca Harshbarger — victoria lui Jennifer a fost decisă de arbitri după fotografia de la sosire. Zilele trecute, Turral a mai smuls recordului la 1500 m încă 1,7 sec, obținînd 16:48,2.

Imediat după proaspătul lor succes de la Sydney, cele două talente sportive declarau ziariștilor: **„Am crezut că de această dată a cîștigat Sally!"** (TURRAL); **„îmi pare bine că recordul se află tot în mîinile prietenei mele, de unde pot să-l dobîndesc mai ușor".** (LOCKYER). Și apoi, rizînd, ambele înotătoare au mărturisit că abia așteaptă încheierea campionatelor pentru a putea mînca în voie!... Antrenorul lor, T. Green, susține că stilul pe care-l folosesc Jennifer și Sally (două bătăi de picioare la șase mișcări de brațe, nu este recomandabil decît pentru înotătoarele cu o greutate eficientă pentru o bună alunecare. Și, pînă în prezent, elevele sale, deosebit de ascultătoare, i-au acordat întreaga încredere... (a.v.)

SZURKOWSKI — ÎN „TOUR DE L'AVENIR"?

VARȘOVIA, 11 (Agerpres). — Cunoscutul ciclist polonez Ryszard Szurkowski, învingător în trei ediții ale „Cursei Păcii", a anunțat că intenționează să participe la tradiționala competiție internațională „Tour de l'Avenir" (Turul Franței pentru amatori), care se va desfășura în acest an între 6 și 21 iulie. Szurkowski a precizat că va lua startul numai în cazul cînd condiția sa fizică va fi corespunzătoare pentru o cursă de o asemenea amploare. Campionul polonez a declarat că, pentru a-și verifica forma sportivă, va fi prezent, în cursul lunii iunie, la startul cîtorva curse internaționale ce se vor disputa în Franța.

Redacția și administrația: București str. Vasile Conta nr. 16 | telefoane: centrală 11.10.05, secția corespondenți 11.51.09, interurban 72 și 296 | telex: sportrom buc. 180, Tiparul „I. P. „Informația", București 40.368

108

Biblioteca ...

PROLETARI DIN TOATE ȚĂRILE UNIȚI-VĂ!

Sportul

ZIAR AL CONSILIULUI NAȚIONAL PENTRU EDUCAȚIE FIZICĂ ȘI SPORT

ANUL XXX — Nr. 7651 | 4 PAGINI 30 BANI | Duminică 13 ianuarie 1974

În pagina a 3-a,
SPORT ȘI AGREMENT
O invitație la mișcare și odihnă activă în aer liber

ÎN ÎNTÎMPINAREA MARILOR EVENIMENTE POLITICE ALE ANULUI 1974

O PUTERNICĂ ANGAJARE!

Anul 1974 a început pentru întregul nostru popor sub semnul unui mare avînt creator, al hotăririi nestrămutate de a amplifica succesele obținute pînă acum, de a răspunde prin noi și noi fapte de muncă chemării patriotice „CINCINALUL ÎNAINTE DE TERMEN !".

Un puternic factor mobilizator, care dinamizează conștiințele și stimulează energiile, care constituie un îndemn pentru a face mai mult, mai repede și mai bine, așa cum cere partidul, cum recomandă secretarul său general, îl constituie semnificațiile deosebite ale lui 1974 — **anul în care sărbătorim trei decenii de la eliberarea patriei de sub jugul fascist, anul în care va avea loc marele forum al comuniștilor, Congresul al XI-lea al partidului.**

Hotărîți să întîmpine aceste două evenimente istorice cu realizări deosebite, înțelegînd marile imperative pe care le reclamă opera de construire a societății socialiste multilateral dezvoltate și înaltele responsabilități care le revin în acest sens, colectivele unor unități din industrie, construcții, transporturi, agricultură, cercetare științifică și proiectare, din alte ramuri de activitate — evaluîndu-și posibilitățile și resursele — stabilesc, în aceste zile, angajamente mobilizatoare, adresînd entuziaste chemări la întrecere socialistă unităților similare.

Această atmosferă generală de efervescență reprezintă o vie și grăitoare expresie a înaltei conștiințe care animă eroica noastră clasă muncitoare, a patriotismului fierbinte și a atașamentului oamenilor muncii — români, maghiari, germani, de alte naționalități — față de politica partidului, a hotăririi lor de a saluta marile evenimente ale anului prin noi și noi succese.

Ea ilustrează, de asemenea, dorința de a da viață cuvintelor adresate națiunii, cu prilejul Anului nou, de către tovarășul **NICOLAE CEAUȘESCU,** care spunea în cuvîntarea sa :

„Întregul nostru popor pășește în noul an hotărît să facă totul pentru a îndeplini sarcinile trasate de recenta plenară a Comitetului Central, întîmpinînd a 30-a aniversare a eliberării patriei de sub jugul fascist și Congresul al XI-lea al partidului cu noi și remarcabile înfăptuiri în toate domeniile vieții economico-sociale.

Realizarea prevederilor de înaltă răspundere ale planului pe anul viitor impune unirea și organizarea tuturor forțelor societății într-o direcție unică, îmbunătățirea continuă a activității economice, valorificarea superioară, cu maximum de randament, a întregului potențial material și uman al țării, întărirea ordinei și disciplinei socialiste, dezvoltarea inițiativei maselor muncitoare, participarea lor tot mai activă la conducerea întregii societăți".

În acest context se înscriu chemările la întrecere pe care le-au lansat **Combinatul siderurgic din Hunedoara, Cooperatorii din Scorniceşti — județul Olt, Consiliul popular din Ruginoasa, Consiliul popular al județului Bihor** și alte organizații, urmărind depășirea planurilor de producție, realizarea exemplară a programelor de investiții, dezvoltarea și intensificarea activității de cercetare științifică, creșterea nivelului de trai, întărirea și ridicarea pe o treaptă superioară de eficiență a muncii politico-educative cu masele.

Sportivii patriei, încadrați în marele front al celor ce muncesc sau învață pentru a deveni cetățeni de nădejde ai patriei, sînt ferm decișI să participe cu toată priceperea lor la această mare acțiune patriotică națională, să contribuie fiecare la reușita deplină a unei întreceri în care fiecare participant este un învingător, pentru binele și progresul întregii noastre patrii socialiste !

ÎN DIVIZIA DE HOCHEI

DINAMO ȘI STEAUA LA EGALITATE, DUPĂ UN MECI DE MARE LUPTĂ

Tureanu (în prim plan) și Varga. Fundașul stelist a respins pucul... Foto : I. MIHĂICĂ

Întîlnirea vedetă a ultimei etape a Diviziei naționale de hochei a opus, aseară, pe patinoarul artificial „23 August" din Capitală, pe marile rivale DINAMO și STEAUA.

După o luptă acerbă, dar de slab nivel tehnic, presărată în plus cu numeroase iregularități (16 penalizări !) meciul s-a încheiat la egalitate : **Dinamo—Steaua 1—1 (1—0, 0—1, 0—0).**

Rezultatul lasă, în continuare, deschisă lupta pentru titlu, Steaua beneficiind de un golaveraj direct superior.

Scorul este echitabil, dar factura meciului nu ne poate mulțumi, fiind vorba de fruntașele acestei discipline, care dau aproape în totalitate pe jucătorii reprezentativei. Asupra acestui aspect vom reveni.

Au marcat : **Costea,** pentru Dinamo, respectiv **Popa.**

Au arbitrat : **Fl. Gubernu și Gh. Mureșanu.**

Partida revanșă de astăzi începe la ora 17.

Activitatea de educație fizică și sport analizată de Biroul Comitetului județean de partid Constanța

Ieri dimineață, Biroul Comitetului județean de partid Constanța a analizat activitatea desfășurată de Consiliul județean pentru educație fizică și sport și organizațiile cu atribuții în domeniul sportului, în vederea îndeplinirii prevederilor Hotărîrii plenarei C.C. al P.C.R. din 28 februarie — 2 martie 1973. Au participat, ca invitați reprezentanți ai Consiliului Național pentru Educație Fizică și Sport, ai unor instituții și organizații județene. Dezbaterile, care au avut loc — desfășurate într-un pronunțat spirit critic și autocritic —, au scos în evidență realizările obținute precum și rămînerile în urmă și deficiențele care continuă să se manifeste în acest domeniu. În legătură cu problemele discutate, Biroul Comitetului județean de partid a adoptat hotărîri și măsuri corespunzătoare, care să ducă la o creștere și mai pronunțată, pe toate planurile, a activității de educație fizică și sport din județ.

În încheiere, a luat cuvîntul tovarășul Vasile Vilcu — prim-secretar al Comitetului județean de partid, care s-a referit la sarcinile sporite, de mare răspundere, ce revin organelor și organizațiilor de partid, de stat și obștești, întregii mișcări sportive din județ, pentru aplicarea în viață, cu eficiență crescută, a prevederilor Hotărîrii plenarei C.C. al P.C.R. cu privire la dezvoltarea continuă a educației fizice și sportului.

NOI ÎNTRECERI ÎN „CUPA TINERETULUI"

ACȚIUNI SUSȚINUTE ȘI ÎN DOLJ

„Cupa Tineretului" este la ordinea zilei și în satele și orașele doljene. În competiție sînt angrenați peste 5 000 de tineri și tinere, evidențiindu-se cei din comunele **Coșoveni, Murgaș, Valea Stanciului,** precum și cei din **Craiova, Filiași** și **Segarcea,** unde s-au încheiat întrecerile din cadrul etapei a II-a.

Zăpada a început să cadă și în această zonă a țării, astfel că în scurtă vreme s-ar putea da startul și în cursele de schi și săniuțe.

Șt. GURGUI, coresp. județean

O INIȚIATIVĂ BRAȘOVEANĂ

În dorința de a stimula activitatea din prima etapă a „Cupei Tineretului", comisia de organizare a competiției din județul Brașov a lansat o chemare la întrecere către toate unitățile angajate. Este vorba de un concurs între școlile și asociațiile sportive, care prevede următoarele obiective : 1. **Numărul participanților, persoane fizice ;** 2. **Numărul de participări efective pe ramuri de sport.** Realizările vor fi urmărite pe bază de tabele nominale semnate de cadrele tehnice organizatoare. Unitățile care vor obține cele mai bune rezultate în această întrecere vor fi premiate împreună cu profesorii sau instructorii respectivi.

Au fost înregistrate și primele rezultate notabile. Școala gen. nr. 2 a organizat concursuri de schi și săniuțe cu 200 de participanți, iar Școala gen. nr. 21 a avut 150 de participări la o excursie la Bonloc, unde s-a disputat și întrecerea de săniuțe.

C. GRUIA, coresp.

REZULTATE PROMIȚĂTOARE LA SATU MARE

La Satu Mare, întrecerile din cadrul „Cupei Tineretului" se află în plină desfășurare. Cele mai bune rezultate au fost obținute, pînă acum, de „Unio" și Întreprinderea județeană de industrie locală „1 Mai". La „Unio", aproximativ 250 de tineri și tinere se întrec la tenis de masă. Cele mai bune comportări le-au avut salariații secțiilor turnătorie, modelărie și mecanisme.

La A. S. Someșul (din cadrul I.J.I.L.), circa 70 de sportivi s-au întrecut la tenis de masă, printre evidențiați numărîndu-se **Fr. Csepei** (sculărie), **I. Gabri** (Metal II), **A. Taar** (Lemn I) și **A. Ganea** (magazie).

În ultimele zile ale anului trecut, peste 60 de salariați ai fabricii de confecții „Mondiala" s-au întrecut pe pîrtiile Hutei, la schi și săniuțe.

Ștefan VIDA, coresp.

Turneul pugiliștilor dinamoviști în Italia

Calistrat Cuțov și Paul Dobrescu au impresionat publicul la Rimini

BOLOGNA, 12 (prin telex de la corespondentul nostru).

Peste 2 300 de spectatori (alți o mie rămînînd afară, în lipsă de spațiu la Palatul sporturilor) au luat parte la gala pugilistică, organizată de clubul Libertas din Rimini, pe programul căreia figurau și trei pugiliști români. Potrivit așteptărilor, reuniunea a oferit o serie de partide spectaculoase. Firește, majoritatea bunelor aprecieri s-au adresat pugiliștilor români, autentici sportivi de superclasă, care au confirmat faima, care i-a precedat în acest turneu prin Italia.

În mod special, ușorul **Calistrat Cuțov** a stîrnit entuziasmul publicului prin capacitatea sa tehnică cu totul excepțională. Din păcate, nu a avut un adversar care să-l oblige să arate tot ce știe. Apoi, **Paul Dobrescu** — de data aceasta la semimijlocie — cu totul diferit de Cuțov. În timp ce ultimul își bazează evoluția pe scrimă pugilistică și pe clasa sa incontestabilă, Dobrescu se sprijină pe extraordinara sa vitalitate pentru a-l dobori pe adversar, dar în cazul de față boxerul român a găsit în Venturi un partener demn de întrecere, pe care l-a depășit de puțin. În sfîrșitul celor nouă minute de luptă a primit pe merit verdictul la puncte.

Iată rezultatele finale : cat. ușoară : **Cuțov** b.ab. 2. **Mancini ;** cat. semimijlocie : **Dobrescu** b.p. **Venturi ;** cat. grea : **Righetti** b.p. Alexe.

Pugiliștii români vor mai evolua la Bologna.

CESARE TRENTINI

Tinerii patinatori români participă la „Cupa Prietenia"

Tradiționalul concurs de patinaj viteză, dotat cu trofeul „Cupa Prietenia", se va desfășura, de data aceasta, pe pista artificială din Budapesta. Întrecerile vor avea loc între 14 și 18 ianuarie și la startul lor vor fi prezenți tineri patinatori din Cehoslovacia, R.P.D. Coreeană, R. D. Germană, R. P. Mongolă, Polonia, România, Ungaria și Uniunea Sovietică.

Pregătirile tinerilor noștri reprezentanți, în vederea acestei importante confruntări, au început pe... uscat, încă din toiul verii, cînd specialiștii federației au alcătuit un lot lărgit de fete și băieți susceptibili de progres. În urma unor concursuri de verificare, antrenorii **Anton Molnar** și **Ștefan Demény** au reținut 10 junioare și tot atîția juniori, care au fost supuși unei atente pregătiri. Cei mai buni au plecat astă-noapte cu trenul la Budapesta. Au făcut deplasarea : **Carmen Dragoman** (Școala sportivă Sibiu), **Eva Szigeti, Magda Buzaș** (Școala sportivă M. Ciuc), **Maria Olah** (Mureșul Tg. Mureș), **Lidia Vaszy** (S. C. Miercurea Ciuc), **Nicolae Terzeanovici** (Constructorul București), **Attila Varga, Ladislau Fokt** (Dinamo Brașov), **Laszlo Lazar** (S. C. Miercurea Ciuc) și **Laszlo Biro** (Școala sportivă M. Ciuc). Aceștia sînt însoțiți de antrenorii menționați și de arbitrul **Gh. Dănulescu.**

Brașoreanul Ladislau Fokt s-a numărat printre învingătorii primelor concursuri ale actualului sezon

„CUPA C. S. U. BRAȘOV"

Judith Tőmőry și Virgil Brenci învingători la slalom uriaș

POIANA BRAȘOV, 12 (prin telefon). Postăvarul ne-a întîmpinat cu ceață și ninsoare, cu concurenți precipitați spre startul probei de slalom uriaș după o recunoaștere și memorare a traseului. Pîrtia a fost realmente foarte dificilă (!) din cauza viscolului care s-a menținut pe toată durata cursei și a numeroaselor viraje (46 de porți în fiecare manșă) care la exteriorul curbelor îngrămădeau în troiene zăpada de pe pîrtie. În aceste condiții și cu o vizibilitate precară, orice schimbare de direcție, orice schimbare de pantă devenea periculoasă și greu de realizat. Schiorii seniori, cărora li s-au adăugat și cele mai valoroase talente de la juniori, componenți ai lotului balcanic, au făcut față cu succes acestui examen, cîțiva dintre ei clasîndu-se chiar pe locuri fruntașe în „Cupa C.S.U. Brașov". Slalomul uriaș a fost alcătuit din două manșe a cîte 1200 m lungime și 250 m diferență de nivel, pe portiunea superioară a Pîrtiei Lupului, adică într-o zonă cu viteză pronunțată. În clasamentul seniorelor (la start 17 sportive), Judith Tömöry (Caraimanul Pușteni) și-a luat o mult așteptată revanșă în fața Georgetei Băncilă (Dinamo).

Și la seniori înregistrăm o a doua revanșe realizată de Virgil Brenci (ASA Brașov) în fața lui Dorin Munteanu (CSU Brașov), schiorul care în acest început de sezon luase un avans de pregătire și de rezultate asupra celorlalți. Foarte promițătoare ni s-au părut evoluțiile lui Alexandru Manta (ASA), a juniorului Ioan Cavași (Dinamo) clasat în final pe locul IV și a lui Nicolae Stinghie (ASA). Schiorii aflați în pregătire, pînă în prezent numai pe gheață, au făcut mari eforturi de adaptare la o pîrtie pe care s-a așternut un strat proaspăt, dar substanțial, de zăpadă. Totuși, participarea lor a fost deosebit de antrenantă, promițătoare, angajînd pentru victorie toate calitățile fizice și întreg arsenalul tehnic de care dispun. **Rezultate tehnice :** senioare : 1. **Judith Tömöry** (Caraimanul) 3:19,0 ; 2. Georgeta Băncilă (Dinamo) 3:20,1 ; 3. Daniela Munteanu (Pedagogic Oradea) 3:22,9 ; 4. Maria Cimpeanu-Cristea (IEFS) 3:25,3 ; 5. Minodora Munteanu (C.S.O. Sinaia) 3:35,8 ; 6. Nuți Degeratu (IEFS) 3:36,9. Seniori : 1. **Virgil Brenci** (ASA) 2:58,6 ; 2. Dorin Munteanu (CSU) 2:59,6 ; 3. Al. Manta (ASA) 3:00,4 4 Ioan Cavași (Dinamo) 3:01,3 ; 5. Petre Grigore (Dinamo) 3:02,8 ; 6. Constantin Vaideanu (ASA) 3:03,3.

Mihai BARA

Virgil Brenci (A.S.A. Brașov)

RECORD DE PARTICIPARE LA „CUPA BRAȘOVIA"

Peste 240 de schiori fondiști s-au prezentat simbătă la startul tradiționalului concurs dotat cu „Cupa Brașovia". Zăpada proaspătă și ninsoarea începută cu circa 30 de minute înaintea startului au încurcat toate socotelile antrenorilor răsturnînd calcule și pronosticuri. În plus, ninsoarea abundentă, căzută în tot cursul dimineții, a îngreunat enorm și sarcina corpului de arbitri, care într-o perioadă relativ scurtă, de trei ore, a organizat 12 probe de alergare, pe categorii de virstă și distanțe diferite.

Senzația probelor de simbătă a constituit-o înscrierea la seniori a doi concurenți ce se află încă, la virsta juniorătului : **Cornel Mândruș** și **Ferenc Forika**, concurenți care prin calități dovedeau o rivalitate posibilă cu cei mai buni fondiști ai țării. Într-adevăr, spre surpriza multor participanți, **Cornel Mândruș** a reușit să cucerească primul loc, depășind cu 11 secunde, după o cursă de 15 km, pe o altă speranță a fondului, studentul **Pavel Chirilus**, de la I.E.F.S. Este corect să amintim că majoritatea concurenților, care ceruiseră la cabană pentru gheață, au fost obligați să facă corecturile de rigoare numai cu cîteva minute înainte de start și soluția, în multe cazuri, nu a fost cea mai reușită. Iată cîteva din rezultatele tehnice (restul vor fi publicate într-un număr viitor) : **seniori, 15 km: 1. C. Mândruș** (A.S.A.) 53.55; 2. P. Chirilus (I.E.F.S.) 59.06; 3. Gh.Cercel (A.S.A.) 1h00.37; seniare, 5 km: 1. Iuliana Demeter (Pedagogic Oradea) 22.44; 2. Georgeta Bărăscu (Pedagogic) 23.37; 3. Hajnal Lasko (Pedagogic) 23.54; **juniori mari, 10 km: 1. I. Moise** (L.E.S.) 39,53; 2. P. Ciobanu (Constructorul Cimpulung) 40.11; 3. D. Drăghici (A.S.A.) 40,44; **junioare mari, 5 km: 1. Vilma Tudor** (Dinamo) 23.18; 2. Ana Bădescu (Dinamo) 23,36; 3. Mariana Munteanu (Șc. sp. Sibiu) 23,43.

B. MIHAI

DUNĂREA GALAȚI — SPORT CLUB M. CIUC 1—7 (0—1, 0—3, 1—3)

GALAȚI (prin telefon). Numeroșii suporteri gălățeni, care au umplut tribunele patinoarului artificial din localitate, au încercat, simbătă seara, o amară decepție la meciul dintre **Dunărea** și **Sport Club Miercurea Ciuc.**

Învinși de două ori în tur (4—8 și 7—8) localnicii porneau evident favoriții hîrtiei în jocurile pe teren propriu, mai ales prin prisma evoluției bune în partidele cu Steaua.

Și totuși, pe gheață lucrurile s-au petrecut altfel. Cei care s-au adaptat mai repede și mai bine condițiilor dificile de joc (ninsoare abundentă, vizibilitate redusă) au fost oaspeții. Ei au controlat în permanență întîlnirea și datorită unui joc combinativ eficace și-au creat excelente situații de atac, străpungînd, în repetate rînduri, apărarea dezorientată a Dunării.

Hocheiștii din Ciuc au meritul incontestabil de a fi abordat meciul cu toată seriozitatea, luptînd cu maximum de energie în fața unui adversar dezlinat care a crezut, probabil, că va... cîștiga de la sine.

Și un punct de onoare pentru ambele formații : în ciuda mizei mari și a ambițiilor, s-a jucat un hochei curat, bărbătesc, dar fără duritățI intenționate, cu puține eliminări (total 14 min.).

Au marcat : **Oswath, Gall, Antal** (2), **Vakar** (2), **Both,** respectiv **Brandabur.**

Au arbitrat : **C. Sginecă** și **M. Presneanu.**

Astăzi are loc partida revanșă.

T. SIRIOPOL, coresp. județean

TÎRNAVA ODORHEI — LYCEUM MIERCUREA CIUC 6—5 (4—0, 1—4, 1—1)

M. CIUC (prin telefon). Un meci frumos, spectaculos, cu o palpitantă evoluție a scorului. Tîrnava a stăpînit prima repriză, apoi elevii au avut o puternică revenire și s-au apropiat, fiind pe punctul de a egala. Ultima treime s-a desfășurat sub semnul echilibrului și al incertitudinii, hocheiștii din Odorhei reușind să păstreze avantajul minim și să înscrie prima victorie în campionat.

Au marcat : **Csiszer** (3), **Malnassy, Vass, Szabo,** pentru Tîrnava, **Nagy** (2), **Gall, Szabo** și **Incze,** pentru Lyceum.

Au arbitrat : **A. Dibernardo** și **A. Kedveș.**

Revanșa de astăzi se anunță foarte interesantă.

★

Partidele de la Cluj, dintre Agronomia și I.P.G.G., au fost amînate.

„CUPA ORAȘULUI PREDEAL"

Surprize neplăcute pentru favoriți

PREDEAL, 12 (prin telefon). Simbătă a început, pe pîrtia Clăbucet, concursul de schi (probe alpine) dotat cu **„Cupa orașului Predeal".** Din păcate, organizatorii nu au putut amenaja traseele pentru slalom special (2 manșe, programate în prima zi a întrecerilor, urmînd ca duminică să se disoute un slalom uriaș) din cauza gheții pe partea superioară a pîrtiei. Ei au fost nevoiți să le amenajeze în fața hotelului „Clăbucet sosire", dar faptul a diminuat serios gradul de dificultate al concursului.

Lupta pentru primele locuri s-a făcut simțită încă din prima manșă între sportivii Liceului experimental din Predeal, ai școlilor sportive „Brașovia" și din Miercurea Ciuc. Dar surprizele au abundat, favoriții diferitelor categorii de virstă considerînd parcursul ușor de trecut, s-au înșelat în apreciere la atacarea porților și, comițînd erori tactice, au fost descalificați sau au abandonat. Acesta a fost cazul **Evei Mezei,** al **Angelei Ma-**

Radu TIMOFTE

(Continuare în pag. a 4-a)

Timp de trei zile

PLOIEȘTIUL — CAPITALA TENISULUI DE MASĂ INTERNAȚIONAL

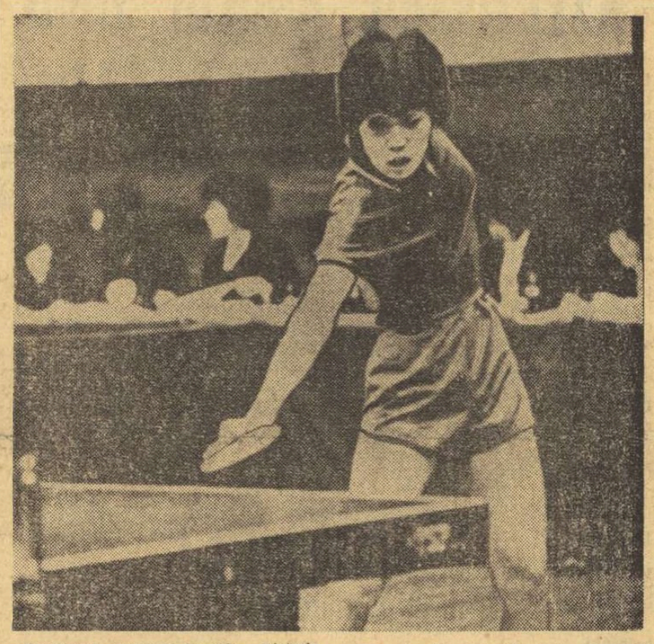

Spectatorii prezenți în sala Victoria din Ploiești vor avea prilejul să asiste la evoluțiile unei mari campioane și autentică sportivă : japoneza Miho Hamada — codeținătoare a titlului suprem la dublu fete — împreună cu admirabila noastră jucătoare, Maria Alexandru.

Cu fiecare zi care apropie data inaugurării ediției '74 a campionatelor internaționale de tenis de masă ale României, crește și interesul pentru marea întrecere programată între 20 și 22 ianuarie, la Ploiești. Faptul este pe deplin justificat, întrucît este vorba de una dintre cele mai importante competiții organizate la noi, de cînd datează acest sport.

Ca o dovadă a atenției de care se bucură concursul subliniem faptul că mulți dintre oaspeții care vor evolua în sala Victoria și-au exprimat acordul de participare încă de multă vreme : japonezii și suedezii încă din timpul campionatelor mondiale de la Sarajevo, din aprilie trecut. La fel și federațiile de specialitate din alte țări unde tenisul de masă are o valoare recunoscută. În căutarea unor noi formule de echipe, tehnicienii chinezi vor alinia o garnitură cu nume noi, jucători mai tineri dar, de asemenea de un bun nivel. Tenisul de masă din U.R.S.S. va fi reprezentat de cele mai puternice formații, cuprinzînd pe campioana continentului, **Zoia Rudnova, Gomozkov, Sarkojan, Strokatov, Elmira Antonian.** Fără îndoială, evoluțiile lor în compania actualei campioane a lumii la dublu femei, **Miho Hamada** (alături de **Maria Alexandru**), a fostului deținător al titlului suprem, **Shigeo Ito,** a sportivilor chinezi, a celor suedezi (printre care **Parsson** și campionul de juniori al Europei, Thorsell), a sportivilor români (avînd în frunte coloanei pe maestra emerită a sportului, Maria Alexandru), cehoslovaci, iugoslavi, maghiari, polonezi, cubanezi, englezi, bulgari și cei din R. D. Germană, vor oferi publicului spectacole de înaltă clasă. Într-un cuvînt, o competiție de autentică valoare care va transforma orașul aurului negru, pentru trei zile, într-o adevărată capitală a tenisului de masă internațional.

Între timp, la sediul federației noastre ca și la Ploiești, pregătirile au intrat în faza finală. Acum, oficialitățile sportive pun la punct amănuntele privind primirea oaspeților. Primii și-au anunțat sosirea echipele R. P. Chineze (luni dimineața cu avionul), ele fiind urmate de loturile Cubei și Japoniei (miercuri seara, tot pe calea aerului), iar vinerea viitoare sînt așteptate — tot seara — reprezentativele U.R.S.S. și o parte din echipa Suediei. Celelalte delegații urmează să vină simbătă.

În numerele viitoare ale ziarului vom reveni cu alte noutăți despre această competiție, cu adevărat de anvergură.

C. COMARNISCHI

MAGAZIN Sportul

UN BOBBY FISCHER... PLOIEȘTEAN!

Șahul ploieștean nu mai are nevoie de nici un fel de recomandații, temeinicele tradiții și rezultatele foarte bune înregistrate de-a lungul anilor de reprezentanții săi — în frunte cu marele maestru internațional Florin Gheorghiu — constituind o carte de vizită remarcabilă. Dar, pentru ca această carte de vizită să poată fi onorată în continuare, specialiștii eșichierului de pe meleagurile prahovene se preocupă în permanență, cu deosebită seriozitate, de descoperirea și creșterea unor noi talente.

Din numărul mare de copii care practică în prezent șahul de performanță la Ploiești, Adrian Negulescu se dovedește — pe zi ce trece — cel mai înzestrat și mai serios... urmaș al lui Florin Gheorghiu. Dar cine este, de fapt, Adrian Negulescu? Pentru a-l cunoaște, să-i dăm întîi cuvîntul maestrului internațional **Corvin Radovici**, descoperitorul și actualul antrenor al micuțului șahist de 12 ani, despre care ploieștenii spun foarte des (și nu în glumă!) că poate deveni un al doilea... Bobby Fischer:

„Cariera" sportivă a lui Adrian a început în noiembrie 1971, cînd s-a prezentat la cercul de șah de la Casa Pionierilor, manifestîndu-și dorința de a fi înscris. L-am întrebat ce motive îl determină să se înscrie tocmai în cercul nostru și mi-a dat un răspuns pe care n-am să-l uit curînd: **„Mama mi-a spus să mă înscriu la cercul de... cusături** (broderie — n. n.), **iar dacă nu mai sînt acolo locuri să vin aici, la șah. Eu n-am găsit usa cercului de cusături și am venit la dumneavoastră. Dacă nu mai aveți locuri mă duc dincolo!"**. N-am mai avut ce să zic și l-am admis. Peste puțin timp aveam să mă felicit pentru inspirația de atunci. De ce? Pentru că, la numai o lună de la înscrierea în cerc, Adrian cîștiga comod cel dintîi concurs la care participa și obținea,

totodată, categoria a III-a. Chiar de la această primă apariție, specialiștii eșichierului ploieștean au fost uimiți de ușurința cu care „pionierul" calcula variante complicate, de combativitatea, clarviziunea și „simțul tablei" dovedite de el.

Ce a urmat? În 1972, Adrian debutează în campionatul republican al juniorilor, ajungînd pînă în faza județeană. Nemulțumit de rezultat, el își reîncepe antrenamentele și studiul cu mai multă pasiune, reușind ca în anul următor — 1973 — să se califice în semifinale și să cîștige grupa I, de la Bacău. Prezent la finale — unde era mai mic cu doi ani și jumătate decît cel mai... tînăr participant! — Adrian ocupă un meritoriu loc 9 (din 14 concurenți), obținînd și categoria a II-a. Din nou se arată, însă, nemulțumit, mărturisindu-mi că nu concepe decît să se claseze pe unul din primele trei locuri. L-am înțeles și am reluat pregătirile cu o întreită intensitate. Așa au venit un excelent loc IV în finala campionatului municipal de... seniori și alte cîteva rezultate foarte bune. În toamna lui '73 Adrian realizează ambele norme pentru categoria I, reușind o performanță puțin obișnuită — intrarea în posesia acestei categorii la vîrsta de 12 ani, după nici doi ani de șah!"

Maestrul C. Radovici ne-a mai spus încă multe alte lucruri despre talentatul său elev, dar pentru că am avut posibilitatea să discutăm chiar cu acesta, iată-ne într-un dialog plăcut, interesant, cu un... copil:

— De la cine ai învățat șahul?

— Întîi, mă uitam cum joacă mama cu tata, acasă. Mama a avut categoria a II-a. Tot ea a fost aceea care mi-a dat primele noțiuni. Apoi, am jucat mult cu tata. După o lună-două începusem să-l bat...

— Cum e cu provestea cercului de cusături? Chiar ai vrut să te înscrii într-un cerc pentru... fetițe?

— Sigur că da! E o pasiune mai veche. Mi-ar place tare mult să știu să... brodez! Dar tot șahul e mai frumos.

— Joci mult?

— Aproximativ două ore în fiecare zi. Studiez foarte mult, însă am și cîțiva colegi cu care mă antrenez.

— Ai vrea să susții un simultan?

— Ar fi al doilea, pentru că am susținut unul, în cadrul Casei Pionierilor. La 12 mese, cu jucători clasificați. Nu prea mi-a ieșit bine: am cîștigat 11 meciuri. La masa a 12-a m-am grăbit, am făcut o gafă și am pierdut. Mi-a părut tare rău...

— Cu școala cum merge?

— Sînt elev în clasa a VI-a la Școala generală 23 din Ploiești. Pînă anul acesta am reușit de fiecare dată să iau premiul întîi. În general am numai note de 10, dar se mai întîmplă să iau și cîte un 9, cum a fost la teza de matematică, din decembrie.

— Ce planuri ai pentru anul abia început?

— Mă gîndesc în primul rînd la școală, unde doresc să obțin încă un premiu I. Apoi, vreau să ocup un loc de frunte în finala campionatului republican de juniori. Și mai vreau ceva: să-i învăț șah pe fratele meu, Florin. Simt eu că are „stofă", deși abia a împlinit 5 ani!

Horia ALEXANDRESCU

ATLETISMUL ANULUI 2000

Viitorologia sportului? — veți întreba dv. În sport, ca și în oricare alt domeniu de activitate omenească, devine necesar din timp în timp a se arunca o privire spre viitor, măcar pentru a ști ce fel de stadioane trebuiesc construite în anul 2000.

În ajutorul constructorilor de mîine și-au oferit serviciile cercetătorii bulgari Ianaș Brol și Konstantin Nakov. Dat fiind faptul că sportul, asemeni tuturor elementelor cuprinse în sfera social-economică, este supus progresului, ei au creat un model matematic pe baza informaticii oferite de rezultatele unei perioade de 25 de ani, obținute în 29 discipline ale atletismului — bărbați și femei.

Paralel cu rezultatele date de computere, au fost studiate și prognozele a 12 specialiști din diferite țări ale lumii. Interesant este faptul că rezultatele obținute se aseamănă foarte mult între ele, iar în unele cazuri cum este de pildă acela al săriturii în lungime, computerele indică rezultate inferioare recordului obținut de Bob Beamon. Iată tabelul recordurilor anului 2000, cel puțin așa cum și-l imaginează studioșii sportului din anul 1974:

Disciplina	Record mondial la 1-I-74	Prognoza experților	Prognoza computer
Masculin			
200 m	19,8	19,14	19,22
400 m	43,8	42,54	42,25
1 500 m	3:33,1	3:27,5	3:26,6
110 m.g	13,1	12,62	12,42
Lungime	8,90 m	8,97 m	8,81 (?)
Prăjină	5,63 m	5,94 m	6,01 m
Suliță	94,08 m.	102 m	102,28 m.
Feminin			
100 m	10,8	10,6	10,59
200 m	22,1	21,43	21,43
400 m	51,0	49,21	48,48
800 m	1:57,5	1:53,2	1:53,2
100 m.g	12,3	11,93	11,82
Înălțime	1,94 m	2,02 m	2,03 m
Lungime	6,84 m	7,30 m	7,21 m
Greutate	21,45 m	22,27 m	22,75 m
Suliță	66,10 m	72,36 m	71,84 m

Disciplinele sportive care nu sînt cuprinse în prezentul tabel prezintă cifre puțin deosebite de actualele recorduri.

ÎNVINGĂTOR ASUPRA ANILOR

Un cititor din Cluj — Gheorghe Pop — care a trecut de șase decenii de viață, ne-a trimis aceste rînduri, pe care vă propunem să le parcurgem împreună:

„Citesc cu interes și bucurie articolele din ziarul „Sportul", referitoare la necesitatea practicării sportului și, în mod special, a atletismului. În ceea ce mă privește, vă pot spune că, de 6 ani, practic în mod susținut alergarea. Consecințele? Sănătatea mi s-a îmbunătățit, puterea de muncă și buna dispoziție au crescut. Vreau să știți că am ajuns să alerg, fără oprire, 10 kilometri, parcurgînd această distanță în 65—70 de minute, ceea ce, la anii mei, reprezintă o mică performanță. În cursul anului 1972, am alergat 432 de kilometri, neocolind nici zilele de iarnă.

Mi-am propus să alerg 1 000 kilometri, obiectiv pe care l-am și atins. Am alergat 365 de kilometri în 1971, 432 km în 1972 și 203 km în 1973 (pînă la 23 August).

Bucuros că mi-am îndeplinit cele propuse, acum, în fiecare duminică, în parcul sportiv „V. Babeș" din Cluj, alerg cîte 10 kilometri. Pe viitor, voi exersa marșul, pentru a putea face înconjurul României pe jos, pe itinerarul: Cluj — Oradea — Arad — Timișoara — Craiova — București — Galați — Iași — Suceava — Cluj".

Ce i-am putea răspunde vajnicului adept al mișcării, din Cluj? Poate că Turul României, pe jos, se înscrie mai mult în zona ambiției decît în aceea care l-a ajutat, în ultimii ani, să-și întărească sănătatea, prin practicarea atletismului, a alergărilor. Felicitîndu-l, ne-am îngăduit să-i recomandăm practicarea exercițiului fizic numai în acele limite care îl pot ajuta să se simtă mereu tînăr, învingător asupra anilor...

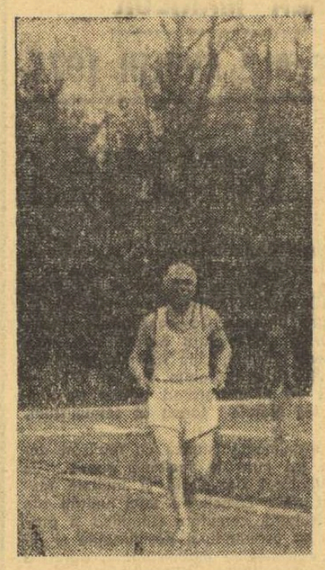

SUBLIMUL „ZUGRAV" IUBEA MIȘCAREA

Teme sportive în opera unui clasic al picturii românești, ȘTEFAN LUCHIAN

ST. LUCHIAN — Ultima cursă de toamnă (1894)

Recenta reeditare a monografiei criticului francez de artă *Jacques Lassaigne,** dedicată luceafărului picturii clasice românești *Ștefan Luchian* (1868—1916), ne readuce în memorie afinitățile pe care acesta le-a avut cu lumea sportului. Marele meșter al penelului a fost chiar unul din pionierii activităților sportive din țara noastră, în anii dinaintea primului război mondial, așa cum atestă și următorul pasaj pe care-l reproducem din lucrarea lui *Lassaigne: „Il puteai întîlni adesea* (n.n. la Șosea) *urcat pe o superbă bicicletă. Se știe că în Franța, la aceeași epocă, principalul propovăduitor al acestui sport era scriitorul Tristan Bernard, director al velodromului Buffalo. Amicul acestuia, Toulouse-Lautrec, desena pe alergători și făcea afișele publicitare. Luchian nu era mai puțin pasionat și nu ezita să-și pună la încercare propria persoană. A fost văzut concurînd pe velodromul bucureștean și a luat parte la prima cursă București—Giurgiu din care se retrage după o căzătură, bolnav și simțindu-și oarecum răcit entuziasmul..."*

De fapt, acest entuziasm pentru sport s-a dovedit de lungă durată. Debutul în expozițiile bucureștene (1894), Luchian îl făcuse cu tabloul, care avea să devină celebru, înfățișînd cai și jochei pe hipodromul din Longchamps: *„Ultima cursă de toamnă"*. Început în timpul studiilor făcute în Franța, el a fost terminat de pictor în patrie și i-a prilejuit o primă afirmare de răsunet în cercurile artistice autohtone. În notele asupra reproducerilor inserate în volumul citat, găsim mențiunea: *„Un alt tablou, din același an, este pictat pe hipodromul din Auteuil"* (Th. Enescu).

Tema curselor de cai, sport care începea să facă vogă și la noi, revine în opera lui Luchian în ultimii săi ani de creație. Este acel minunat desen intitulat succint *„Curse"* (1903), plin de nerv și mișcare. Este o dîrză sosire, sugerînd o dezlănțuire de vitalitate, am spune puțin obișnuită în pictura lui Luchian. Sau, poate, tocmai sublimul „zugrav" simțea nevoia să pună pe pînză ceea ce boala necruțătoare, ce începuse să-i macine ființa, nu-i mai îngăduia în viață.

Ochiul pictorului care îndrăgise într-atît florile și oamenii locurilor românești, a dezmierdat pentru o clipă și viitoarea, plină de culoare și patos, a alergătorilor în întrecere.

Radu VOIA

* Editura Meridiane, colecția: „Maeștrii artei române".

H. NICOLAIDE ȘI PĂLĂRIUȚA SA SPORTIVĂ

Spectatorii care îl văd la televizor pe artistul emerit H. Nicolaide debitînd în cadrul „Albumului duminical" obișnuitul „cuplet al zilei", au observat, desigur că simpaticul comic poartă întotdeauna o pălăriuță stil „alpin", pe care sînt aplicate numeroase insigne...

Curiozitatea ne-a împins într-o zi să investigăm această veritabilă colecție găzduită de pălăria cu pricina. Spre marea noastră surprindere am constatat că este vorba de aproape o sută de insigne ale diferitelor cluburi sportive din țară și din străinătate, trofee prețioase, invidiate — desigur — de mulți colecționari...

— Deși la vîrsta mea mi-am limitat activitatea sportivă la cîte o partidă de șah cu adversari de categoria a cincea, ne-a mărturisit zîmbind H. Nicolaide, am rămas un mare admirator al tenisului și al fotbalului. Nu-mi scapă nici o transmisie pe micul ecran, iar în toamna lui 1972 am avut șansa să asist la toate „ghemurile" din partida România — Statele Unite, de la Progresul...

— Îmi amintesc că și pe scenă ați interpretat cîteva roluri cu subiect sportiv...

— Și eu îmi amintesc cu plăcere de succesul scenetei „Statuile fotbaliștilor" și, mai recent, de cupletul „Toți sîntem specialiști" din spectacolul televizat cu ocazia premierii sportivilor cei mai buni ai anului 1973...

— Care sînt sportivii preferați?

— Bineînțeles, în primul rînd, Ilie Năstase... Iar la fotbal, Dobrin și Lucescu.

— Cine credeți că va obține cîștig de cauză la München?

— Cred că pentru primul loc vor lupta Brazilia, Olanda și R. F. Germania..

...L-am lăsat pe H. Nicolaide în compania lui Nae Roman, ca să continue antrenamentul în vederea „Meciului secolului", un nou spectacol pe care îl pregătește Televiziunea și în care cei doi protagoniști vor apare în roluri de antrenori, H. Nicolaide va antrena echipa F. C. Revista, iar Nae Roman formația A. S. Opereta **(G. M.)**.

„CORRIDA DE ROMA"

o replică cu caracter de masă la crosul de la Sao Paulo

Fără să se bucure de celebritatea crosului ce se desfășoară în ultima noapte a anului pe străzile orașului brazilian Sao Paulo, „Corrida de Roma", organizată de Clubul sportiv universitar din capitala Italiei, în prima zi a acestui an, a numărat peste 4 000 de participanți, înregistrîndu-se cam tot atîtea sosiri pînă la închiderea timpului de control.

„Participarea este deschisă tuturor acelora care sînt în stare să alerge sau, mai simplu, să meargă pe jos, fără limite de vîrstă..." spuneau invitațiile și afișele tipărite de organizatori. Spre satisfacția acestora, inițiativa care a vrut să fie o propagandă vie în favoarea mișcării în aer liber, împotriva sedentarismului, a găsit un larg ecou și la ora stabilită pentru start s-a pus în mișcare un fluviu de oameni din fața faimosului Colosseum, scurgîndu-se, apoi, pe via dei Fori Imperiali, de-a lungul Tibrului și anticei via Appia. Se aflau printre ei și sportivi cunoscuți: Cindolo, fruntaș al curselor de 5 000 și 10 000 m, mărșăluitorul Pamich, sportivi mai puțin cunoscuți ca tinerii (o sută la număr) canotori ai clubului Tirrenia, ca jucătorii echipei de handbal Albatros, dar și antrenorul federal de rugby Gianni Villa sau... campionul mondial de marș de-andaratelea Mario Lelli. În rest elevi, studenți, iar ca prezențe mai neobișnuite: 2 magistrați, 32 medici, 5 cercetători în fizică nucleară, o familie alcătuită din tată, mamă și băiețelul nu mai înalt de o șchioapă sau o altă familie cu „bebe-ul" în cărucior și o prea bizară apariție ce nu putea trece neobservată, tînăra cu un cățel setter în lesă. S-ar putea ca unii să fi participat la acest cros, pur și simplu din snobism, dar cei mai mulți au dorit să rupă cu tradiția unei sărbători consacrate mai mult mîncărurilor și băuturii decît mișcării în aer liber.

Victoria a revenit, firește, lui Cindolo, dar chiar și aceia care au trecut linia sosirii la 7—8 ore după învingător au încercat satisfacția de a fi petrecut o zi ieșită din tipicul care îi reține în jurul meselor încărcate cu bunătăți. Și poate că pentru cei mai mulți gustările frugale și băuturile analcoolice oferite la punctele de alimentare de pe traseu au avut o deosebită savoare în acea zi. **(S. B.)**.

În Cuba

PRIMA FEMEIE ARBITRU DE... BOX!

Cu un gest autoritar, arbitrul i-a despărțit pe cei doi pugiliști, care s-au îndreptat pocăiți spre colțurile lor, asemeni unor începători, deși fiecare dintre ei avea cel puțin 60—70 de întîlniri la activ. Arbitrul a dictat dublu avertisment pentru luptă nereglementară, decizie primită cu aplauze de asistență.

Totul decurge, în continuare, absolut normal și deciziile acestui arbitru cu neobișnuit de lungi plete brune nu întîmpină niciodată proteste. Poate și pentru faptul că în Cuba femeile sînt deosebit de respectate. Și acest inflexibil „referero" este o femeie. Se numește Ester Cruze, are 20 de ani și în orașul său natal, Cienfuegos, este una din coafezele cele mai căutate.

Admiterea Esterei în corpul de arbitri ai unei țări cu un box atît de evoluat cum este cel cubanez, nu s-a făcut fără dificultăți. Ea și-a susținut toate probele cu mare succes, dovedind un caracter ferm și o rapidă intervenție în ring, atunci cînd combatanții au tendința să transforme lupta lor sportivă în bătaie. De altfel asociațiile sportive înscriu mereu numele primei femei arbitru de box în listele conducătorilor în ring preferați.

PICĂTURI

- Cu toate că nu fumează, unii sportivi sînt... înfumurați!
- Iubita arbitrului de fotbal se numește... Steluța.
- Diferența între discofili și discoboli este că primii adună discuri, iar ceilalți le... aruncă!
- În general, gimnaștii au corpul tras prin... inele.
- Toți fotbaliștii progresează. Unii, însă, numai în... etate!
- Este un atlet de vază. Îl cheamă... Florea Trandafir!
- Femininul de la cros este... crosă?

Dan PRECUP

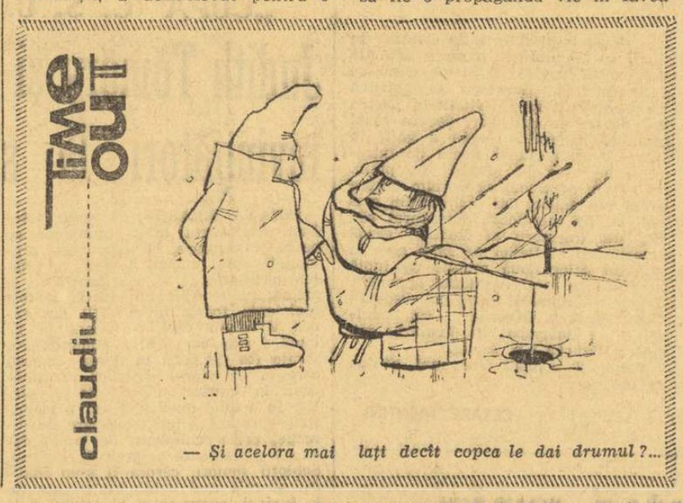

— *Și acelora mai lați decît copca le dai drumul?...*

IAKOV ZISKIND — NIMIC DESPRE FOTBAL

Mulți știți, pesemne, că nobilii cavaleri din întunecata epocă a evului mediu erau oricînd gata de orice aventură, de orice faptă eroică sau temerară pentru preafrumoasa și preaiubita lor doamnă. La fel și eu. Și eu sînt gata de orice faptă eroică sau aventură de dragul unei anumite doamne. Să luăm de pildă un caz. În drum spre casă văd portocale la magazin. E coadă mare. Credeți că dac-ar fi vorba de mine, aș sta la coadă? Așa! Dar pentru soția mea? Poate. În ajunul zilei de opt martie, de ziua ei de naștere, poate și-ntr-alta... În schimb, pentru acea făptură iubită sînt gata să stau la coadă oricînd și pe orice vreme! Fiindcă portocalele reprezintă un soare concentrat, fiindcă conțin vitamine, fiindcă vitaminele sînt bune pentru copii, iar acea făptură iubită e Katia, fiica mea.

Iată-mă și-acum în drum spre casă, ducînd nedespărțitul geamantanaș și o sacoșă cu portocale. Le-am cumpărat la bufetul de la stadion. Pentru ea, pentru Katia mea!

E un copil excepțional! Asta n-o spun fiindcă-i sînt tată. E în clasa a treia, dar cîntă la pian și vorbește englezește! Firește că mai are mult pînă la Rubinstein și nici pe Shakespeare nu-l poate încă traduce, dar cred și sper că va ajunge și acolo, pentru că e un copil unic.

Și cît e de deșteaptă! Îți pune cîte o întrebare de te lasă tablou.

— Tăticule, cînd spectatorii strigă „arbitru, pune-ți ochelari!" ce fel de ochelari îi trebuie — de soare sau de vedere? Petea Ermin spune că...

Poftim de răspunde la asemenea întrebări!

Sînt sigur că și azi îmi va pune o întrebare de acest fel, ba chiar presupun care anume...

Dar s-o luăm metodic. Sînt fotbalist, maestru al sportului. Joc într-o echipă foarte populară, cu numeroși suporteri. Bineînțeles că și Nina, soția mea, și Katia sînt suporteri ai echipei noastre. Astăzi n-au venit la meci fiindcă soția mea, care e medic, a stat pînă tîrziu la consultații.

Iată-mă în drum spre casă. Merg singur. Duc un geamantanaș și o sacoșă cu portocale.

De obicei după fiecare victorie mă însoțește un cîrd mare de copii. Rîdem, vorbim pe întrecute, ne amintim de cele mai palpitante faze ale jocului. Unul dintre băieți duce geamantanașul.

Azi merg singur și duc geamantanașul... I-am evitat pe prietenii mei copii, ieșind pe furiș de la stadion. Asta pentru că am pierdut meciul. Chiar la începutul jocului, unul din noi a comis o greșeală elementară și am primit gol. Am pierdut. A doua etapă consecutiv.

La mine acasă există o regulă nescrisă: în asemenea zile tragice nu se vorbește nimic despre fotbal. Nu există destule subiecte interesante pe lîngă fotbal? Teatrul, cinematograful, televiziunea... Fiindcă veni vorba, și acolo se înregistrează eșecuri. Dar acolo e mai ușor — nu-i clasament, nimeni nu numără punctele, spectatorii pot să închidă televizorul.

Sun la ușă. Îmi deschide soția. Toată înfățișarea ei spune că nu s-a întîmplat nimic. Nu există nici un meci, nici o înfrîngere.

— Bravo! Ai venit la țanc, cina e gata. Ți-am făcut papanași tăi favoriți, spune Nina cu cel mai dulce zîmbet.

Fie și-așa. Intru în joc „de-a nu s-a întîmplat nimic", îmi sărut soția, las geamantanașul în hol și intru în cameră.

Katia, care de obicei mă întîmpină în hol cu strigăte vesele sau cîntînd un marș sportiv, șade la măsuța ei, făcîndu-și cu o neobișnuită rîvnă lecțiile.

— Ai venit, tăticule? spune moale, făcîndu-mi un semn de salut cu mîna.

— Bună ziua, fetița mea! Ține! spun vesel și-i întind portocalele.

— Mulțumesc, tăticule! Ești foarte amabil.

„Mulțumesc"? „Amabil"? De obicei în asemenea momente se dezlănțuie urlete entuziaste și dansul războinic al tinerilor indieni. E clar... Știu de unde vine această comportare.

O sărut pe Katia și mă așez. Ea continuă să rezolve probleme, iar soția mea așterne masa.

Pauză. O pauză lungă și penibilă ca acea clipă nesfîrșită cînd arbitrul așază mîngea la punctul de la unsprezece metri... Stop! Nimic despre fotbal. Nu s-a întîmplat nimic!

— Azi avem o teleenciclopedie foarte interesantă, spune Nina. Ne uităm?

— Firește, consimt, și mă gîndesc: „Emisiunea cea mai interesantă a fost meciul nostru. Parcă-l aud pe reporter: „Vai-vai-vai! Ce greșeală nepermisă!"

Gata! Nimic despre fotbal.

— Hai la masă, Katia! aud glasul soției. Mai întîi spală-te pe mîini.

— Da, mămico, se supune Katia docilă și fuga în baie.

Sună telefonul. Dau să ridic receptorul, dar soția mi-o ia înainte. Habar n-am cu cine și despre ce vorbește, căci răspunsurile ei sînt foarte lapidare:

— Da... Da... Firește... Absolut... Numaidecît... Da... Da...

Pune receptorul în furcă, se așază la masă, străduindu-se să nu-mi întîlnească privirea.

— Cine-a fost? întreb într-o doară.

— Cine?... Ah, de la policlinică. Au instalat un nou aparat roentgen, răspunde ea în grabă.

— Da? Felicitări, rostesc posomorît.

Fie, am pierdut. Antrenorul a dat opt calificative proaste. Pe mine m-a notat cu suficient. Am jucat mai bine decît ceilalți. Ele ar putea ține cont de asta. Sau nu au urmărit meciul? Nu, nu se poate!

Pauză. Soția se silește să spună ceva:

— Știi ce fată strașnică avem? A luat azi doi de zece! Bineînțeles că azi toți sînt strașnici! Toții merită felicitări! Toți, în afară de... Să pierzi asemenea meci, să pierzi punctele astea prețioase. Eh... Gata! Nimic despre fotbal. Nici măcar un cuvînțel.

Neobișnuit de tăcută și supusă, Katia se întoarce din baie și ne așezăm la masă. Cinăm în tăcere, privind farfuriile și furculițele. Din nou sună telefonul. Nina ridică receptorul.

— Katia, pe tine te caută.

Fără zarva obișnuită, Katia se duce la telefon, unde vorbește la fel de ciudat și monosilabic ca maică-sa:

— Da... Da... Firește... Absolut... Numaidecît. Da... Da...

Pune receptorul în furcă, se așază la masă, străduindu-se să nu mă privească.

Ce să-nsemne aceste convorbiri ciudate? La urma urmelor, ce mă privește pe mine? Fiecare cu viața sa, cu preocupările sale. Mănînci papanași, te uiți la televizor... Ce minunată e viața.

— Cine-a fost? întreb.

— Petea Ermin.

— Ce-a vrut?

— El?... A vrut... N-a vrut nimic. M-a sunat doar așa, în general...

— Nu minți, Katia! Te-am învățat să spui totdeauna adevărul!

Katia roșește.

— Adevărul vrei? Bine! Se uită la soția mea, care-i face niște semne și continuă cu curaj: Pot spune și adevărul! A fost într-adevăr Petea Ermin. Zicea că toată clasa a treia B se întreabă ce aveți de gînd? Ați pierdut al doilea meci la rînd. Nu vă dați seama unde vă ajunge în felul acesta?

Tac posomorît. O întreb pe Nina:

— Și tu ai avut parte de o asemenea discuție telefonică?

— De-ar fi fost numai una! Toată policlinica e suportera echipei voastre... Ce-o să le spun mîine nu numai colegilor, ei și pacienților? Toți știu că sînt soția ta!... Ochii i se umplu de lacrimi.

— Și ce-o să spun eu la școală? se pornește și Katia. Toată clasa a treia B se mîndrește cu tine. Aseară profesoara de muzică s-a interesat cum stai cu genunchiul. I-am spus că te-ai vindecat și ai să bagi multe goluri. Cînd-colo... Katia varsă șiroaie de lacrimi.

...Mi-am făcut autocritica, tovarăși, și-am promis să cîștigăm meciul următor. Voi sta de vorbă cu băieții și mă vor înțelege. Vom cîștiga neapărat! Mîine soția mea și Katia vor transmite întregii clase a treia B, învățătorilor, personalului policlinicii și chiar pacienților angajamentul meu ferm.

(În românește de Dragoș Vacariuc)

RĂSPUNDE Ion Poștașu

NELU QUINTUS, PLOIEȘTI. Ilie Năstase a declarat că vrea să-și depășească performanțele de anul trecut (și dv. se pare!):

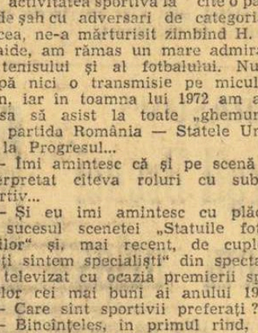

Prin servicii tot mai bune
Și voleuri splendid trase,
Iliuță își propune
Să-l întrecă pe... Năstase!

LAZĂR MARIN, COMUNA ȘTEFĂNEȘTI — VÎLCEA. Știm ce înseamnă, pentru un pasionat al statisticii, lipsa unor rezultate. Dar nici nu putem să rezolvăm noi această problemă, dat fiind numărul statisticienilor amatori și a amplei documentații solicitate de către aceștia. Poate că veți ajunge într-o zi, în posesia datelor care vă interesează. De ce sînteți nerăbdător? Vi se cere și dv. să răspundeți la scrisori, ca mie?

BEBE I. IANASSI și ION CORNEL SIRBU, UNGURENI-GORJ. Universitatea Craiova a apărut pentru prima oară pe scena Diviziei A, în ediția 1964—1965, sub numele de Știința. Ea s-a clasat atunci pe locul 11 (din 14 echipe).

ADINA, DODI și COSTEL, BUCUREȘTI. Vă urez și eu: „La mulți ani!".

FLAVIA, elevă L.I.I.A., CLUJ. 1. Cîteva date despre fotbalistul dv. preferat, Flavius Domide. Să vă spun, în primul rînd, vîrsta: la 11 mai va împlini 26 de ani. Este un bun soț, un bun tată și, ceea ce știm cu toții, un bun fotbalist. 2. Nu adresa este de vină, ci o anumită mentalitate de a nu răspunde la scrisorile suporterilor. În general, echipele noastre de fotbal nu dau atenția cuvenită recrutării de membri susținători.

ION DUMITRU, GĂLBINAȘI. Ați și uitat? În „Cupa Cupelor", în ediția 1971—1972, Steaua a terminat la egal cu Bayern München, atît pe terenul acesteia (0—0) cît și la București (1—1). La egalitate de puncte și de golaveraj, a intervenit prevederea dublării golurilor înscrise în deplasare, și echipa care a mers mai departe, a fost Bayern München. Cu un pic de șansă, Steaua ar fi realizat o surpriză de proporții apropiată de aceea furnizată de U.T.A., care a scos din cursă pe Feyenoord, proaspăta campioană intercontinentală.

NICU CAZACIUC, BUCUREȘTI (strada Vasile 42, sectorul 3). Sînteți un pasionat colecționar de fanioane sportive și

doriți să faceți schimb de fanioane, cu alți colecționari din țară sau din București. Succes!

IOAN NICULIȚĂ, Lector la UNIVERSITATEA DIN CLUJ. Am citit cu mult interes scrisoarea dv., deși supărarea dv. mi se pare nejustificată. Apreciez fair-play-ul care vă călăuzește, dar nu cred că epigrama lui Nelu Quintus, adresată lui Stan Smith a reprezentat mai mult decît o glumă, prilejuită de ultimele evoluții, mai slabe, ale excelentului tenisman american.

STAN N. MARIN, COMUNA ȘELARU. Ați scris o scrisoare, cu următoarea adresă: „Ion Oblemenco, căpitanul echipei Universitatea Craiova". N-aș putea spune că adresa este în spiritul instrucțiunilor P.T.T.R., dar, fiind vorba de Oblemenco, sînt convins că poștașii craioveni nu s-au lăsat pînă ce nu l-au găsit.

ION SOARE, COMUNA BERCENI. 1. **„Dinamo a activat în Divizia B? Eu spun că da".** Cînd ești născut în 19[e]1, te poți înșela în legătură cu niște lucruri petrecute în 1947—48. Din momentul apariției numelui de Dinamo, pe firmamentul Diviziei A, în ediția 1947—1948, această echipă a activat numai în această categorie. Ceea ce mulți nu știu, este că, în ediția respectivă, Dinamo a fost prezentă în Campionatul Diviziei A, cu două echipe: Dinamo A și Dinamo B! 2. În schimb, nu vă înșelați asupra celor întîmplate în anii din urmă. Confirm, deci, cele două rezultate atît de contradictorii, dintre Steaua și C.F.R. Cluj, 6—3 în tur, la Cluj, și 6—0, în retur, la București în ediția 1970—71, precum și dubla victorie a steliștilor, în ediția 1969—70: 3—1 și 1—0.

COSTEL CRĂCIUN, SATUL BECA. Sînteți trei frați și fiecare dintre dv. țineți cu altă echipă de fotbal. E vorba de Petrolul, Dinamo și Steaua. Este mai bine așa, decît să fi ținut toți trei cu o singură echipă. În felul acesta, duminica

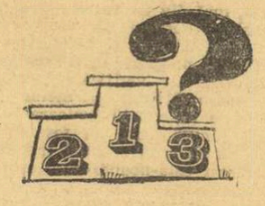

este o zi veselă în familia dv (Mă gîndesc că nu se vor apuca să piardă toate trei în aceeași etapă!). N-am înțeles, însă, întrebarea dv: „de ce pe locul al treilea a fost clasat, în acest an, Dobrin și nu Cringașu?" Considerați acest lucru drept „surpriza secolului"?

Ilustrații: N. CLAUDIU

DISTRACȚIA-O PROBLEMĂ... SERIOASĂ

Printre formele și mijloacele de practicare sistematică a exercițiilor fizice, un loc foarte important — dacă nu chiar primul — îl ocupă **activitățile sportive de agrement.** Caracterul atractiv, larga accesibilitate, faptul că ele se adresează oamenilor de toate vîrstele și de cele mai diferite profesii, că — în sfîrșit — nu reclamă amenajări prea pretențioase, fac ca acest mod de petrecere a timpului liber să cucerească o masă foarte mare de adepți, devenind astăzi o preocupare pe plan mondial.

Odihna cetățeanului trebuie privită cu aceeași grijă și atenție ca și munca lui, pentru că de refacerea și conservarea potențialului fizic și intelectual depind direct capacitatea de creație și randamentul individului. În acest context (cu implicații de ordin biologic și social dintre cele mai adînci) distracția omului devine o problemă foarte... serioasă, care nu poate fi lăsată la voia întîmplării.

Hotărîrea Plenarei C.C. al P.C.R. din 28 februarie — 2 martie 1973 subliniază necesitatea ca educația fizică și sportul de masă să fie orientate cu precădere spre formele SIMPLE, ACCESIBILLE, desfășurate în AER LIBER, practicate în mod organizat sau independent. Acestea din urmă, mai ales, intră în marea sferă a AGREMENTULUI, care are menirea de a-i scoate pe oameni din case și din fotolii, invitîndu-i la mișcare, împrietenindu-i cu sportul. Cu un sport practicat tot timpul anului, vara și iarna, pentru strictă plăcere personală, pentru bună dispoziție și sănătate, pentru vigoarea trupului și vioiciunea spiritului, un sport eliberat de povara grea a rezultatului, a recordului, a punctelor și medaliilor, a succesului sau eșecului. Un sport care deține miraculoasa virtute de a avea numai cîștigători, ce sorb din cupa victoriei repurtate împotriva imobilității și a sedentarismului.

Un asemenea sport este, de fapt, AGREMENTUL !

Valeriu CHIOSE

„AVEM PLANURI MARI" :

• Numeroase zone de sport și agrement în sectorul 2 al Capitalei

• Primul motodrom autentic

Ne aflăm la sediul Consiliului pentru educație fizică și sport al Sectorului 2 al Capitalei. În fața noastră, pe un birou, stau desfășurate mai multe planuri cu detalii ale viitoarelor spații de agrement din sector. Foarte amabil, tovarășul Mihai Bogorodiță, secretar al C.E.F.S., face oficiul de... ghid.

— Cam acestea ar fi proiectele care au și început să se materializeze, privind viitoarele noastre spații dedicate agrementului și, bineînțeles, sportului. Avem planuri mari. Multe dintre bazele proiectate vor fi date în folosință chiar în acest an. Este un omagiu pe care dorim să-l aducem celei de-a 30-a aniversări a eliberării patriei. La traducerea în viață a obiectivelor propuse își aduc contribuția organizațiile de tineret, sindicatele, elevii școlilor generale și ai liceelor din sector. Personal se interesează de mersul lucrărilor tovarășul **Ion Furir**, secretar al comitetului de partid și președinte al Consiliului pentru educație fizică și sport din Sectorul 2.

— Care din aceste planuri cuprind cea mai importantă zonă de sport și agrement din sector ?

— Nu putem vorbi de una, ci de mai multe zone importante. Aceasta motivează afirmația mea : „avem planuri mari". Priviți, de pildă, schița aceasta. Spațiul de agrement arătat aici este amplasat în partea de sud a lacului Fundeni și este mărginit, pe latura opusă lacului, de străzile Heliade, Între Vii și Zalelor. Se va întinde pe o suprafață de aproximativ șase hectare și va cuprinde două terenuri de fotbal, dintre care unul va fi încins de o pistă pentru atletism și va fi prevăzut și cu sectoare pentru sărituri și aruncări. Acestora li se vor mai adăuga un teren de handbal, două de volei, două de baschet și șase de tenis. Lucrarea este începută încă de anul trecut. Locul viitorului parc de agrement a fost o groapă imensă care, de pe acum, și-a schimbat radical înfățișarea. Dar, să trecem la schița a doua. este baza sportivă „Gheorghiței". Un nume provizoriu. Imprumutat de la strada Gherghiței, lîngă care este amplasat. Spațiul pe care vedeți schițate aceste terenuri are 7,5 hectare și este situat în imediata apropiere a pieții Colentina. Aici vor funcționa cîte două terenuri pentru fotbal, handbal și baschet și cîte patru terenuri de volei și tenis. La baza sportivă „Gherghiței" lucrările continuă chiar și acum, pe ger. Este timpul prielnic plantării arborilor. Sute de arbori, de tot felul, vor împînzi întregul parc. Schița a treia prezintă baza sportivă Plumbuita, ce se va întinde pe malul lacului Colentina. Este o lucrare de mai mică amploare, dar utilă și asupra ei n-am să insist. În schimb, priviți planul acesta. Este schița complexului sportiv Colentina. A fost dat în folosință încă de acum doi ani. Este excelent dotat și totuși vrem să-l extindem, astfel încît să devină unul dintre cele mai mari parcuri sportive bucureștene.

— Aceasta, se pare, este o altă zonă de agrement. Ce reprezintă ovalul marcat în mijlocul parcului?

— Este parcul Fundeni, vecin cu stadionul Colentina. Ovalul la care vă referiți nu este o pistă de atletism, așa cum s-ar putea crede, ci un motodrom. Primul motodrom autentic ce va funcționa în București. În apropierea lui va fi amenajată o zonă de agrement pentru copii, care va cuprinde și un teren de handbal și cinci de tenis. Iată acum și ultima schiță. Redă spațiul sportiv dintre blocuri, din zona Teiul Doamnei. Aici vor fi date în folosință, în luna mai a acestui an, cinci terenuri de tenis...

Proiecte frumoase care, sîntem convinși, vor deveni în scurt timp realități, mult apreciate de tineretul bucureștean.

Gh. ȘTEFĂNESCU

O NEDORITĂ „PAUZĂ DE IARNĂ" LA CLUBUL SPORTIV MUNICIPAL

La 1 iulie 1973 se inaugura, într-un cadru festiv, CLUBUL SPORTIV MUNICIPAL AL ORAȘULUI BUCUREȘTI, înființat în scopul de a impulsiona și a da un caracter organizat activității de agrement a cetățenilor Capitalei.

Noua unitate, aparte ca profil, preocupări și mijloace, fără experiențe asemănătoare în materie, a pornit la drum cu tragere de inimă, a inițiat din start cîteva foarte reușite acțiuni de masă desfășurate în Parcul Herăstrău, devenit un fel de „cartier general" și de „stadion" al clubului. Bucureștenii își vor aminti totdeauna cu plăcere serbările populare ce au avut loc aici, crosurile, demonstrațiile sportive, concursurile de canotaj, popice, șah, volei, tragerea frînghiei, spectaculoasele parăzi ale ambarcațiunilor pe lac și multe altele. Cadrul natural pitoresc, programele alcătuite cu imaginație, feluritele distracții au atras, duminică de duminică în parc un mare număr de cetățeni, familii întregi, care au petrecut ore plăcute, găsind, între o partidă de canotaj, popice, șah sau călărie, și o bere rece la .. iarbă verde.

Dar, frunzele Herăstrăului au ruginit și au căzut, a venit toamna — o lungă toamnă de aur — și iarna, instabilă și capricioasă, furioasă mai întîi, apoi zîmbitoare și... primăvăratecă.

La inaugurare, în alocuțiunea-program rostită cu acel prilej, **se promisese că nou club va lucra fără oprire, îngrijindu-se în toate anotimpurile să asigure celor dornici posibilități și condiții de agrement.**

Din păcate, însă, toamna și — mai ales — iarna, entuziasmul a cam... înghețat și activitatea a scăzut în mod vertiginos. Desi, între timp, clubul și-a creat filiale teritoriale în fiecare sector al Capitalei — opt la număr — ceea ce promitea, în mod normal, ca numărul acțiunilor și al activităților să crească și să se diversifice prin descentralizarea lor.

În planul de muncă a figurat amenajarea a 40 de patinoare naturale care nu s-au putut realiza din motive obiective. S-ar fi putut, însă, inițial, măcar **un carnaval de iarnă, în aer liber, cu activități specifice și distracții de sezon, mai ales că decembrie ne-a răsfățat cu cîteva superbe duminici.** Din cîte am înțeles (și, fără îndoială, am înțeles bine) primarul general al Capitalei **nu numai că a permis, dar chiar a sfătuit ca activitățile clubului (de vară și de iarnă) să se desfășoare în oricare din parcurile Bucureștiului. Ceea ce, spre regretul cetățenilor, nu s-a făcut.**

Poligoanele de tir cu aer comprimat (unde elevii au drept la 6 focuri gratuite), poligonul de la Herăstrău, cursurile de inițiere în patinaj(la baza de la Floreasca), sălile de ping-pong și șah au fost, astfel, singurele forme de agrement asigurate. Sînt fără îndoială, inițiative meritorii, lăudabile, dar prea puține față de anvergura clubului, față de ceea ce se așteaptă de la el și, mai ales, față de ceea ce poate face în realitate.

Dintr-o recentă convorbire cu tovarășul **Florian Voicu**, prim-vicepreședinte al clubului, am aflat că au luat ființă 136 de secțiuni de pregătire fizică și agrement sportiv în școli și întreprinderi. De asemenea, baza materială a clubului se va îmbunătăți simțitor, urmînd să fie procurate, printre altele, 50 de role și 60 de carturi. Se preconizează ca, în fiecare sector, membrii cotizanți ai clubului să aibă accesul gratuit într-o sală de sport.

Toate acestea sînt, desigur, frumoase promisiuni pentru primăvară și vară. Dar, pînă atunci mai este o bună bucată de vreme. Nutrim speranța că ea nu va rămîne o „pată albă" în graficul de activitate, că activiștii acestei unități vor găsi modalitățile prin care să ofere bucureștenilor posibilitatea de a se bucura de mișcare, de distracții și de agrement, ieșind din moleșeala la care predispune iarna.

Ne îngăduim să sugerăm ideea întîmpinării împlinirii unui an de la Plenara C.C. al P.C.R. din 28 februarie — 2 martie 1973 cu o acțiune de mare anvergură, care să ateste posibilitățile Clubului sportiv al municipiului București

C. VALERIU

METALUL MIJA ȘI SPERANȚELE SALE PENTRU RETUR

De vorbă cu antrenorul Al. Caricaș

...În octombrie 1972 la conducerea tehnică a echipei **Metalul Mija** a venit cunoscutul fost internațional, **Alexandru Caricaș.** În acel moment formația din Mija ocupa ultimul loc în clasamentul seriei a III-a a Diviziei C. Revirimentul s-a produs, echipa n-a cunoscut înfrîngerea timp de 18 etape, punctele cucerite propulsînd-o pe... primul loc în clasament. Promovarea în al doilea eșalon al fotbalului românesc a relevat dorința unanimă a fotbaliștilor din Mija de a se remarca prin jocuri de calitate, astfel ca tracul debutului în Divizia B să fie depășit cu ușurință.

— Cum apreciați comportarea echipei după începerea turului ?

— Bună. Mă gîndesc că locul 8, cu 18 puncte, în clasamentul seriei I, înaintea unor formații cu vechi state de serviciu în Divizia B, ca C.F.R. Pașcani, Progresul Brăila sau Ceahlăul P. Neamț, concretizează perfect dorința mea de la începutul campionatului. Fotbaliști cu experiență ca **Toma I, Mureșan, Iancu** (la cel 34 de ani al săi rămîne încă un jucător de bază în atacul formației), **Rontea** au stimulat, prin jocul lor, întreaga echipă.

— Cărei echipe, din seria în care activați, îi acordați prima șansă în lupta pentru promovare în Divizia A ?

— Nu mă pot pronunța. Dacă ar fi să iau drept criteriu numai valoarea intrinsecă a formației, șanse mari are **C.S.M. Suceava.** Dar, cum în acest „maraton" de 17 etape mai contează și rezistența fizică, psihică și voința de a atinge un țel, șanse mai au și echipele **Gloria Buzău, Știința Bacău și F. C. Galați.**

— Care este planul de pregătire al echipei dv. și ce proiecte aveți în acest început de an ?

— Am început antrenamentele în aer liber la 10 ianuarie, urmînd ca la 15 ianuarie să ne deplasăm la Predeal, unde, timp de 12 zile, vom continua pregătirile. Doresc ca formația pe care o conduc să practice un fotbal de calitate, să fie un partener redutabil de întrecere pentru oricare adversar, iar sfîrșitul campionatului să ne găsească pe locul 5 în clasament.

Sînt dorințe cu care antrenorul Al. Caricaș a pornit în prima etapă de pregătire a returului...

Pavel PEANA

DE LA F.R.F.

F.R.F. face cunoscut că viza anuală a carnetelor de legitimare ale jucătorilor de fotbal se va efectua între 25 ianuarie și 5 februarie pentru echipele din Divizia A, între 6 și 16 februarie pentru cele din Divizia B și între 18 februarie și 9 martie pentru divizionarele C

DRĂGAN, ANTRENOR LA ȘOIMII TAROM

Fostul internațional **A. Ion Drăgan** va antrena în noul sezon echipa **Șoimii TAROM,** care activează în Divizia C, seria „bucureșteană". **Drăgan** l-a înlocuit pe **Petre Dragomirescu,** care a trebuit să renunțe la conducerea tehnică a „aviatorilor" din cauza obligațiilor profesionale.

SPORTUL STUDENȚESC NE INFORMEAZĂ

Conducerea clubului de fotbal Sportul studențesc ne-a informat telefonic, în dimineața zile de sîmbătă, că plenara ce urma să aibă loc în aceeași zi, a fost amînată pentru o dată care va fi comunicată ulterior.

ÎN SĂLI E ÎNGHESUIALĂ, PE TERENURI NU-I NIMENI...

De la etajul VI al Blocului 34 din Bulevardul Muncii, Complexul „Voinicelul" se vede ca în palmă, încîntînd privirile prin policromia terenurilor sale, prin ordinea și curățenia care domnesc în acest parc sportiv.

Nefirească ni se pare, doar, liniștea care și-a pus stăpînirea aici, singurătatea care domnește. Nici țipenie de om...

L-am vizitat deunăzi, pașii purtîndu-ne spre cele două sau minuscute (de ping-pong și șah) aflate în incinta sa. La mesele de tenis și tablele cu pătrate albe și negre se făcea coadă. În schimb, pe patinoarul natural (excelent întreținut și cu o gheață bună) nu se vedea nici o... zgîrietură de patină.

Ne punem întrebarea : oare toată iarna vor fi condamnate la inactivitate excelentele terenuri bituminate ? *Să presupunem (deși este greu de crezut) că nu ar exista amatori de patinaj. Dar, celelalte suprafețe nu puteau să-i găzduiască, oare, pe copii în multele zile frumoase din recenta vacanță de iarnă ? Noi credem că da. Mai ales că pe zonele asfaltate dintre blocuri, pe alei și chiar pe străzi, se joacă sau bat mingea zeci și zeci de copii.*

Pentru ei trebuie descuiată poarta „Voinicelului". Chiar dacă este iarnă !

Fotbal

„U" CLUJ A ȘI UITAT VACANȚA !

• ...dar excesele lasă urme • Cine sînt Dacin și Resteman ? • Abdulah, un jucător din Republica Zair • Neșu din nou la Cluj

Iarnă cinoasă pe malurile Someșului. Riul e mut în chinga lui de gheață. Este neîndoielnic vremea patinelor. Stadionul „Municipal", în mantaua subțire de zăpadă, pare stingher, ca într-o haină care nu-i vine bine. Știam, totuși, că fotbalul clujean a ieșit din hibernare. Pe urmele celor de la „U", i-am găsit unul din sălașuri : în parcul Babeș, în perimetrul acela în care explodează, de atîta vreme, pasiuni și energii în slujba sportului.

În fața „sălii de atletism", Universitatea Cluj execută încălzirea dinaintea celei de a cincea ședințe de pregătire. Băieții aleargă în monom ; îi comandă „secundul" **Bălușiu,** iar mai departe, **Silviu Avram** are ceva de discutat cu **dr. Mircea Luca,** un președinte de secție neconformist, din moment ce „inspectează" la — 8 grade, un antrenament obișnuit. Alergîndu-se în monom, ne vine ușor să trecem în revistă, tot efectivul și să notăm pe hîrtie lotul cu care „U" va ataca toată pregătirea returului. Așadar : **Lăzăreanu, Negru, Ștefan, Porolchi, Pexa, Matei, Cimpeanu, Ciocan, Anca, Fănea, Șoo, Suciu, Bucur Mureșan, Uifăleanu, Coca, Barbu, Naghi.** Rămîn totuși două semne de întrebare în bloc-notes și ne ducem lîngă Silviu Avram ca să ne spulbere nedumerirea.

— Băieții aceștia vin din categorii inferioare, cu tinerețea și calitățile lor, pentru a ne fortifica lotul. Acela brunet și înalt este Dacin, fost mijlocaș ofensiv la Abatorul București. Celălalt este Resteman, un „virf" care s-a impus la Clubul sportiv muncitoresc Cluj. Primul are 19, al doilea 22 de ani. Mai notați-i pe absenții motivați Hurloi, Bichescu și Cimpeanu II de la echipa de juniori. Cu noi se antrenează din cînd în cînd și Abdulah, care acum este plecat la București.

— Care Abdulah ?

— Un mediciniști sosit din inima Africii. A venit singur la noi, declarîndu-ne că a jucat în prima ligă a Republicii Zair. L-am măsurat din ochi. Este înalt și suplu. Apoi i-am dat o minge. S-a jucat cu ea, cum se joacă o pisică cu un ghem de lînă ; cu grație, cu dexteritate, cu voluptate.

Încălzirea (energică) a durat 25 de minute. Urmează transbordarea în sală ; un mic careu pentru anunțarea temei exercițiului pentru forță și viteză ! **Silviu Avram** intră „în rol", medicul echipei, **dr. Viorel Cătănici,** își ordonează documentația, își pregătește cronometrul pentru măsurarea pulsului. Aruncăm o privire peste fișele individuale ale jucătorilor, doctorul Cătănici ne ia, probabil, gestul drept o mică provocare, se consultă din ochi cu Luca și cu Avram și se încumetă :

— Vreți desigur să aflați cum au răspuns băieții la vizita medicală, ținută de noi în zilele de 5 și 6 ianuarie. Ei bine, nu ne sfiim să recunoaștem, probele au fost aproape alarmante. După controalele noastre, am văzut ca într-o oglindă cum și-au petrecut vacanța jucătorii. Prea mult regim static, exces de alimentație, s-a sărit peste cal și la capitolul distracții. Nu întîmplător, indicii funcționali cei mai aproape de cerințe i-au avut Pexa și Anca, care au jucat baschet, de asemenea Lăzăreanu și Suciu care au fost la Băile Felix. Stăm și medităm. Nu cumva e de vină și spațiul mare, de aproape o lună, de vacanță totală, oficializat de federație ?

Fotbaliștii de la „U" lucrează tăcut, aproape încruntați, cu sîrguința unui elev surprins în cireșul din curtea școlii și care acum, firesc, vrea să-și îndrepte nota la purtare. 45 de minute, ei execută lansări în alergare, alergări, fulgerate de accelerări scurte, lucrează cu haltere, la spaliere, la sol, contra înținderilor (pe saltea se execută o „bicicletă" în condițiile în care alt coleg, apucînd zdravăn de gleznе, opune o forță contrară). Și deodată vedem o figură cunoscută și totuși nouă. Se ataşase grupului pe nesimțite.

— Ce caută **Mircea Neșu** la dumnevoastră, îl întrebăm pe antrenorul **Avram.**

— A venit pentru 3 ani, iarăși, la Cluj, la specializare. A spus că vrea să lucreze, așa, din pasiune.

— Dacă... ?

— A, dacă va corespunde, va juca. „U" Cluj nu poate fi încă o echipă închisă. Deviza noastră a rămas aceeași : „Joacă cel care se va dovedi mai bun !". Fără nici o prejudecată.

Ion CUPEN

Fotbaliștii de la „U" Cluj știu că adevărații gospodari își fac iarna car și vara sanie. Trudind acum, în sală, se gîndesc la eventualele succese de pe gazon. Foto: Ion MIHAICĂ

INSTRUCTAJE PENTRU ARBITRI

Colegiul central al arbitrilor organizează în șase centre regionale: în perioada 13 ianuarie — 17 februarie, instructaje în scopul reîmprospătării cunoștințelor „cavalerilor fluierului". Celor aproape 700 de arbitri, a căror prezență la aceste instructaje este obligatorie, le vor fi prezentate următoarele referate : **„Analiza arbitrajelor din sezonul trecut", „Aspecte disciplinare tratate prin prisma regulamentului de joc", „Colaborarea dintre arbitri", „Uniformitatea în arbitraj".** Va fi proiectat un film de scurt-metraj realizat de FIFA, avînd ca tematică interpretarea articolului 12 din regulament. În finalul instructajelor, cunoștințele cursanților vor fi testate printr-o lucrare scrisă care va solicita răspunsuri la zece întrebări. Referatele vor fi ținute de **Vladimir Grosu, Cornel Nițescu, Octavian Comșa și George N. Gherghe.** Iată orașele și datele la care sînt programate instructajele : Baia Mare (13 ianuarie), Sibiu (20 ianuarie), Craiova (27 ianuarie), Constanța (3 februarie), Bacău (10 februarie) și București (17 februarie).

72 DE CONCURENȚI LA PRIMUL CAMPIONAT DE SCRIMĂ PENTRU COPII

Un asalt din preliminariile probei masculine de floretă. Foto : V. BAGEAC

Previziunile forului de specialitate au fost net depășite : **la finala campionatului republican de floretă pentru copii s-au prezentat nu 30, ci peste 70 de concurenți ! Adică, așa cum prevede regulamentul competiției, jumătate din numărul trăgătorilor la faza pe localități...** Iată o primă subliniere pe care ne simțim datori să o facem pe marginea acestei ineditе întreceri a celor mai mici mușchetari, evident o reușită sub aspect propagandistic, mobilizatoric.

A doua subliniere se referă la buna pregătire a concurenților. **Cel puțin o treime dintre ei atestă calități deosebite pentru scrimă, ceea ce înseamnă că antrenorii secțiilor din Capitală și din țară au lucrat bine pe firul selecției și al instruirii.** Un număr de 7 floretiști au impresionat prin faptul că au încheiat turul cel mai pasionant, al calificărilor, cu maximum de victorii (5) : doi sînt reprezentanții Progresului, **Florin și Spiru Păunescu,** în timp ce ceilalți au aparat culorile Școlii sportive Oradea (Nicolae Ilie), Școlii sportive Timișoara (Doru Matei), Clubului sportiv școlar (Adrian Țican), Clubului sportiv Baia Mare (A. Lőrinczi) și Stelei (Bogdan Nicolau).

Dar, disputa pentru cele 6 locuri în finală a continuat la fel de animată pînă la ultimele asalturi. Lîngă cei 7 susamintiți, în sferturi au apărut și alți concurenți ambițioși și bine pregătiți (Furtună — Medicina Cluj, Roca — Școala sportivă Satu Mare, Chiculiță și Mocanu — Progresul, Oancea și Teslaru — C.P.M.B., Popescu — Școala sportivă Timișoara).

Semifinalele s-au desfășurat sub semnul aceleiași dîrzenii, făcînd să se remarce, **Nicolau** (campionul municipiului București), **Oancea, Mocanu, Vilcu, Roca și Teslaru.** Ceilalți protagoniști ai probei, amintiți mai sus, au ieșit din concurs la diferențe minime de victorii și uneori de tușe. O situație specială pentru **Doru Matei,** care, depășind vîrsta de 14 ani, conform regulamentului, nu trebuia să participe. El a cedat locul din semifinală lui Vilcu, unul din reprezentanții Stelei. Vilcu a avut și el unele emoții, fiind nevoit să suporte, înaintea semifinalei, un asalt de baraj cu Buduru (Viitorul). A cîștigat cu 5—2...

La ora încheierii ediției, finala se afla în plină desfășurare. Pentru titlul de campion al probei concurau oarecum cu șanse egale nu mai puțin de patru trăgători : doi de la C.P.M.B. Oancea și Teslaru, Roca de la Școala sportivă Satu Mare și Nicolau de la Steaua.

Duminică începînd de la ora 8,30 cealaltă probă a finalei, floretă fete.

Tiberiu STAMA

A APĂRUT Nr. 1 AL REVISTEI

SPORT

Spicuim din cuprins : • Actualitatea sport • În paginile dedicate **„Sportivilor români așa cum nu-i cunoașteți"** — supercampionul nostru ILIE NĂSTASE în intimitate • Perspective olimpice : atletul GHEORGHE GHIPU • În paginile de fotbal : **Cu gîndul la C.M. '78 ;** IULIAN BĂLAN a aruncat mănușa ; Instantanee din vacanța recent încheiată • Noile noastre seriale : **„Campionatul mondial de fotbal", „Și medaliile handbalului își au povestea lor", „Ultima repriză"** • **Iarna zburătorilor** — un reportaj din viața piloților • Cum se construiește un aeromodel planor • De ce s-a retras JACKIE STEWART ? • Obișnuitele rubrici : sport magazin și Globetrotter.

Procurați-vă din timp acest interesant număr al revistei ilustrate SPORT, primul din noul an.

S-A ÎNCHEIAT CONCURSUL REPUBLICAN DE TENIS AL JUNIORILOR

SF. GHEORGHE, 12 (prin telefon). Noua sală a sporturilor din localitate a cunoscut, în ultima zi a întrecerilor concursului republican de tenis, o mare afluență de spectatori. În prima finală, cea a juniorilor de 17—18 ani, **Mihai Tăbăraș** (Progresul) a cîștigat partida cu **A. Dărăban** (Dinamo Brașov) în două seturi: 6—1, 7—5. La categoria 15—16 ani, **R. Opreanu** (T.C.B.) s-a distanțat destul de repede de adversarul său, **A. Dirzu** (Progresul), pe care l-a întrecut cu 6—3, 6—2. **Mariana Hadgiu** (Progresul) a obținut victoria cu 6—4, 3—6, 6—2 în fața **Simonei Nunweiller,** la categoria 17—18 ani, iar **Mariana Socaciu** (U.T.A.) și-a adjudecat partida cu **Lucia Romanov** (Cutezătorii) cu 6—2, 2—6, 6—3.

Unde mergem ?

ATLETISM : **Sala „23 August",** de la ora 9,30 : prima etapă a „Cupei Unirii" — întreceri rezervate juniorilor de categoriile I și a III-a și copii de categoria I.

BASCHET : **Sala Constructorul,** de la ora 9,30 : Constructorul — Sănătatea Satu Mare (f), Politehnica — Universitatea Timișoara (f), I.E.F.S. — Rapid (f) ; **sala Floreasca,** de la ora 9 : Politehnica — C.S.U. Galați (m), Steaua — „U" Cluj (m), Dinamo — Farul (m) ; **sala Giulești,** de la ora 8,30 : I.C.H.F. — Voința Timișoara (m), Voința — „U" Cluj (f), Rapid — Politehnica Cluj (m), meciuri în cadrul diviziei A.

HOCHEI : **Patinoarul „23 August",** ora 17 : Dinamo — Steaua, meci în cadrul diviziei naționale.

SCRIMĂ : **Sala de la stadionul Republicii,** de la ora 8,30 : finalele campionatelor republicane rezervate copiilor pînă la 14 ani — probele de floretă fete.

TIR : **Poligonul Dinamo,** de la ora 9, prima etapă a campionatului Capitalei la arme cu aer comprimat — concurs de pușcă și pistol.

LOTO – PRONOSPORT

PREMIILE TRAGERII EXTRAORDINARE A REVELIONULUI DIN 1 IANUARIE 1974

FAZA I: Categoria A: 2.60 variante a 100.000 lei; cat. B: 12.90 a 23.234 lei; cat. C: 41 a 7.326 lei; cat. D: 262,60 a 1.144 lei; cat. E: 540.60 a 550 lei; cat. F: 978.85 a 307 lei; cat. G: 5387.40 a 100 lei.

FAZA a II-a: Categoria 1: 6.50 variante a 46.060 lei; cat. 2: 8.45 a 35.437 lei; cat. 3: 32.40 a 9.242 lei; cat. 4: 154.90 a 1.933 lei; cat. 5: 376.10 a 796 lei; cat. 6: 746.30 a 401 lei; cat. 7: 956,20 a 313 lei; cat. 8: 5625,60 a 100 lei.

FAZA a III-a: Categoria M: 4 variante 10% a 10.000 lei; cat. N: 5.90 variante a 25.000 lei din care o excursie la alegere în China, R.P.D. Coreeană sau Anglia; cat. O: 25.30 variante a 5.000 lei din care o excursie în Bulgaria și Grecia; cat. P: 3678,95 a 40 lei.

Premiile de 100.000 lei au revenit lui URUCU ILIE și MARUSIAC NICOLAE ambii din București, care cîștigă cîte un autoturism DACIA 1300 plus diferența în numerar.

SPORTUL ÎN LUME

CINE VA FI ADVERSARUL CAMPIONULUI MONDIAL DE ŞAH?

Luni 14 ianuarie, la San Juan, în Porto-Rico, va porni ceasul de control în întîlnirea dintre **Boris Spasski** și **Robert Byrne**, în cadrul suitei de meciuri care urmează să desemneze pe viitorul șalanger al campionului mondial de șah **Bobby Fischer.** Două zile mai tîrziu, la Augusta, în Statele Unite, se vor așeza în fața mesei de joc **Viktor Korcinoi** și **Henrique Costa Mecking.** Joi, în Capitala Uniunii Sovietice, vor face primele mutări **Anatoli Karpov** și **Lev Polugaevski.** În sfîrșit, la 18 ianuarie, în faimoasa localitate balneo-climatericǎ spaniolă Palma de Mallorca, începe disputa dintre **Lajos Portisch** și **Tigran Petrosian.**

Lumea șahului, am putea spune chiar lumea sportului (pentru că marile dispute din acest joc sînt urmărite și de foarte mulți oameni care nu-l practică în mod efectiv), se află — așadar — în fața unui eveniment care pasionează. Cine vor fi cei patru rămași în cursă pentru a putea aspira la coroana deținută de taciturnul campion ? Cum se va desfășura lupta la cele patru table ? Care sînt șansele combatanților ?

Să încercăm să răspundem la aceste întrebări, fără a ne aventura pe terenul instabil al pronosticurilor, ci analizînd lucrurile doar prin prisma teoretică a forței de joc a celor opt.

Spasski (stînga) și Byrne se salută cordial înainte de a participa la o conferință de presă organizată în sala clubului „Politehnica" din San Juan, care va găzdui meciul. Telefoto: A.P.-AGERPRES

avînd ca punct de plecare punctajul ELO cu care este creditat fiecare dintre ei.

Computerul afirmă că **Boris Spasski**, avînd un avans de 50 de puncte față de **Robert Byrne**, trebuie să realizeze un procentaj de 59 la sută și să cîștige cu 6—4, în caz că se vor juca toate cele 10 partide. ELO, această... Pythia a șahului, nu știe, însă, că de la 1 iulie 1973 (cînd s-a făcut calculul punctajului la toți șahiștii lumii participanți în vreo competiție oficială sau turneu internațional), fostul campion al lumii s-a clasat al II-lea în marele turneu de la Riga, iar apoi a cîștigat — neînvins — campionatul U.R.S.S., lăsîndu-i în urmă pe toți compatrioții săi participanți la meciurile candidaților și pe **Tal, Smislov, Keres** și **Gheller !** De asemenea, mașinii îi este străin amănuntul că **Spasski** se află într-o formă excepțională, că este însetat să demonstreze tuturor acelora care l-au părăsit după înfrîngerea de la Reykjawik (sau chiar l-au lovit în zilele grele cînd era căzut) că este cu adevărat unul dintre cei mai puternici jucători ai timpurilor, că poate obține revanșa la **Fischer**, devenind șalangerul lui OFICIAL și nu pe calea unor angajamente comerciale. Normal, **Spasski** trebuie să cîștige acest meci în nu mai mult de 8 partide !

Cea mai mare diferență ELO (75 de puncte !) este în întîlnirea de la Augusta. **Korcinoi—Mecking** 5½—2½, răspunde robotul : Și aici, însă, creierul electronic omite faptul că brazilianul este un tînăr mare maestru în plină ascensiune, cu o excepțională putere de muncă și de asimilare, că și-a însușit excelent arta apărării, iar faptul că a cîștigat „interzonalul" de la Petropolis fără pierdere confirmă aceasta. Raportul punctelor nu este tocmai real în acest caz. **Korcinoi** rămîne, indiscutabil, primul favorit, favorit pe baza experienței sale, a forței de joc. Dar pentru a cîștiga va trebui să depună mari eforturi.

Moscoviții vor fi, probabil, martorii celui mai spectaculos meci al acestor sferturi de finală. Calculul coeficienților (indicînd un avantaj de 1 punct în favoarea lui Karpov) pare aici de prisos. Pentru că va fi o ciocnire între talentul combinativ sclipitor al lui **Karpov** și marea șiretenie tactică a „Leului" **(Polugaevski)**, care l-a ajutat să obțină „în extremis" o calificare în care nu mai credea nimeni, bineînțeles cu excepția lui.

În sfîrșit, întîlnirea **Portisch—Petrosian...** Mașina a dat aici scorul 5,1—4,9 în favoarea primului, ceea ce înseamnă (aritmetic) că pentru a se obține decizia ar trebui să se joace... 50 de partide (!), pînă la scorul de 25½—24½ pentru marele maestru maghiar. Plafonul maxim admis de regulament este, însă, de numai 12 partide, după care — în caz de egalitate — se operează tragerea la sorți.

Adversarii lui **Petrosian** — mai exact ai stilului uscat și economic pe care el îl reprezintă — spun :

„Cum o să cîștige Tigran 3 partide într-un singur meci, dacă în ciclul anterior al campionatului s-a calificat în finală obținînd doar 2 victorii în 2 meciuri. (La Hübner și Korcinoi).

Suporterii marelui maestru armean răspund în replică :

„De acord ! Dar nu vedem nici cum o să... piardă Tigran 3 partide. Portisch nu e Fischer !"

San Juan (Porto-Rico) — 14 ianuarie
BORIS SPASSKI (2655) — **ROBERT BYRNE** (2605)
Augusta (S.U.A.) — 16 ianuarie
VIKTOR KORCINOI (2650) — **COSTA MECKING** (2575)
Moscova (U.R.S.S.) — 17 ianuarie
ANATOLI KARPOV (2660) — **LEV POLUGAEVSKI** (2625)
Palma de Mallorca (Spania) — 18 ianuarie
LAJOS PORTISCH (2650) — **TIGRAN PETROSIAN** (2640)

★

Conform noului regulament adoptat de F.I.D.E., meciurile se vor desfășura pînă cînd unul din competitori va obține 3 victorii. În caz că în 10 partide nici unul dintre parteneri nu reușește aceasta, se vor mai juca 2 partide, după care învingător este declarat cel care are scorul superior, indiferent de numărul partidelor cîștigate. Dacă după 12 partide rezultatul este egal, învingătorul se va stabili prin tragere la sorți.

(Între paranteze, punctajul ELO al fiecărui concurent. Campionul mondial Robert Fischer are un ELO de 2 780 p.)

Este clar, deci, că la Palma de Mallorca va fi o luptă a nervilor, în care cei doi se vor aștepta, se vor studia, se vor suspecta, în lungi, nesfîrșite, manevre. **Portisch** deține — teoretic —avantajul psihologic de a avea, în decursul anilor, 4 victorii la **Petrosian,** fără să fi pierdut vreo partidă. Dar, citeodată, un asemenea avantaj teoretic se poate transforma în contrariul său. Foarte important, decisiv credem, este cine va cîștiga prima partidă.

★

Și cu aceste cîteva considerații, aparținînd exclusiv calculului hîrtiei, să așteptăm confruntările care încep săptămîna viitoare.

Valeriu CHIOSE

IUGOSLAVIA — SUEDIA 19-18, LA HANDBAL

STOCKHOLM, 12 (Agerpres). — La Malmö s-a disputat cel de-al doilea meci dintre reprezentativele masculine de handbal ale Suediei și Iugoslaviei. Campionii olimpici au terminat din nou învingători, de data aceasta cu scorul de 19—18 (10—12). Cel mai eficace jucător de pe teren a fost suedezul Björn Anderson, care a înscris 7 goluri. Din formația oaspete s-au evidențiat Z. Miljak și D. Lavrnici, care au marcat 6 și, respectiv, 4 goluri. În primul joc, disputat la Göteborg, echipa Iugoslaviei a cîștigat cu scorul de 21—20 (10—10).

PROFESORUL DE EDUCAȚIE FIZICĂ PELE!

RIO DE JANEIRO, 12 (Agerpres). — În cadrul unei festivități organizate de către Facultatea de educație fizică din Santos, cunoscutul fotbalist brazilian **Pele** a primit diploma de profesor de educație fizică, în calitate de absolvent al acestui institut de învățămînt superior.

MICHELS A FOST NUMIT DIRECTOR TEHNIC AL REPREZENTATIVEI OLANDEI

AMSTERDAM, 12 (Agerpres). — Olandezul **Rinus Michels,** care în trecut a fost antrenorul echipei Ajax Amsterdam și în prezent se ocupă de pregătirea formației C.F. Barcelona, a fost numit directorul tehnic al reprezentativei Olandei. Rinus Michels va conduce selecționata Olandei la turneul final al campionatului mondial de fotbal din R.F. Germania.

CALIFICARE NESIGURĂ A ECHIPEI S.U.A. ÎN „CUPA DAVIS"!

Columbia conduce cu 2-0

La Bogota a început meciul dintre echipele de tenis ale Columbiei și S.U.A., contînd ca semifinală a zonei americane a „Cupei Davis". După prima zi de întreceri, scorul este favorabil cu 1—0 gazdelor, o partidă fiind întreruptă.

În prima partidă s-au întîlnit **Jairo Velasco** și **Harold Solomon.** După trei ore și jumătate de joc, tenismanul columbian a obținut o prețioasă victorie în cinci seturi: 6—1, 3—6, 4—6, 6—3, 7—5. După cum transmite agenția „France Presse", întîlnirea a fost foarte echilibrată, dar de un slab nivel tehnic, ambii jucători comițînd numeroase greșeli.

A urmat partida dintre **Ivan Molina** și **Erik van Dillen,** care s-a întrerupt, din cauza întunericului, la scorul de 6—4, 7—5, 3—1 pentru tenismanul columbian. A doua zi, la continuare, Molina a cîștigat și al treilea set (6—2) și astfel și meciul. Columbia conduce deci cu 2—0 !

Agențiile internaționale de presă subliniază în comentariile lor că : **„lipsită de aportul lui Stan Smith, echipa S.U.A. se află după prima zi într-o situație dificilă, calificarea sa fiind pusă sub semnul îndoielii".**

Nirupa Mankad. În finala probei de dublu masculin, cuplul frăților **Vijay** și **Anand Amritraj** a dispus cu 7—6, 6—7, 6—3 de perechea Shashi Menon —Jasjiti Singh.

TURNEE DE TENIS

Finala probei de simplu femei din cadrul turneului de la Auckland se va disputa între campioana australiană **Evonne Goolagong** și jucătoarea americană **Ann Kiyomura.** În semifinale, Evonne Goolagong a învins-o cu 7—6, 6—3, pe Wendy Turnbul (Australia), iar Ann Kiyomura a dispus cu 6—4, 3—6, 7—5 de Feggy Michel (S.U.A.).

S-au jucat și ultimele două partide din sferturile de finală ale probei de simplu bărbați: Suedezul **Björn Borg** l-a eliminat în patru seturi: 5—7, 6—2, 7—6, 6—1 pe Dick Crealy (Australia), iar australianul **Colin Dibley** l-a întrecut cu 4—6, 6—1, 6—3, 2—6, 6—3 pe compatriotul său Robert Giltinan.

★

La Poona s-au desfășurat recent campionatele de tenis ale Indiei. Proba de simplu bărbați a fost cîștigată de **Vijay Amritraj,** învingător cu 6—4, 6—1, 6—1 în finala susținută cu Shashi Menon. În proba de simplu femei, titlul de campioană națională a revenit jucătoarei **Susan Das,** care a întrecut-o cu 4—6, 6—2, 6—2 pe

ASTĂZI ÎNCEPE „MARELE PREMIU AL ARGENTINEI"

BUENOS AIRES, 12 (Agerpres). — Sezonul internațional automobilistic al anului 1974 va fi inaugurat duminică la Buenos Aires, cînd cei mai buni piloți de formula I se vor întrece în cadrul celei de-a 10-a ediții a „Marelui premiu al Argentinei". Competiția se va desfășura pe autodromul municipal al cărui circuit măsoară 5 968 m, circuit pe care concurenții îl vor acoperi de 53 de ori, parcurgînd în total 316,314 km. Startul va fi dat de fostul campion mondial, argentinianul **Juan Manuel Fangio.**

„CUPA ORAȘULUI PREDEAL" LA SCHI

(Urmare din pag. 1)

nole și al juniorilor **Rugiero BușTiuc, Gheorghe** și **Mihai Olaru.** Printre cei rămași în concurs i-am putut, totuși, remarca pe **Doina Frățilă, Smaranda Oprescu, Cornelia Barna, Leonard Frățilă, Radu Buda** și, în special pe **Csaba Páll** (ultimul, de la școala sportivă Miercurea Ciuc).

Încă o situație asupra căreia am dori să zăbovim. Este vorba de organizarea, în paralel, a două concursuri în două localități diferite : „Cupa speranțelor" etapa a II-a, ce se desfășoară duminică la Vîrful cu Dor și competiția la care asistăm — la Predeal. Din acest motiv, unii dintre concurenții prezenți sîmbătă la Predeal vor renunța la slalomul uriaș din ziua a doua a „Cupei orașului Predeal", pentru a fi prezenți la startul de la Vîrful cu Dor. Este o situație ce ar trebui să fie evitată pe viitor, deoarece pune pe organizatorii întrecerilor în situația de a se lipsi de prezența unora dintre cei mai valoroși schiori juniori.

REZULTATE TEHNICE : juniori II : 1. C. Pall (Șc. sp. M. Ciuc) 76,9, 2. A. Albert (Steagul roșu) 79,8, 3. L. Frățilă (LES Predeal (83,9), **juniori I :** 1. L. Szabo (LES) 70,2, 2. D. Frățilă (Brașovia) 71,0, 3. V. Olaru (LES) 71,7 ; **junioare II :** 1. Aurelia Nițu (LES) 75,1, 2. Smaranda Oprescu (LES) 78,0, 3. Rodica Weber (LES) 79,3; **junioare I:** 1—2. Catalin Cziger (Șc. sp. M. Ciuc) și Virginia Coman (LES) 90,8, 3. Anemarie Verhazi (Steagul roșu) 92,2.

Duminică se va desfășura proba de slalom uriaș, în două manșe pentru juniori mari și mici și junioare mari și o singură manșă pentru junioare mici. Deoarece a nins abundent, organizatorii au hotărît ca întrecerea să se dispute pe pîrtia de sub telefericul din Predeal.

EFERVESCENȚĂ ÎN LUMEA HOCHEIULUI PE GHEAȚĂ

● Mai multe turnee ca oricînd ● În apropierea campionatelor mondiale ● Grijile antrenorilor sovietici ● Primele pronosticuri

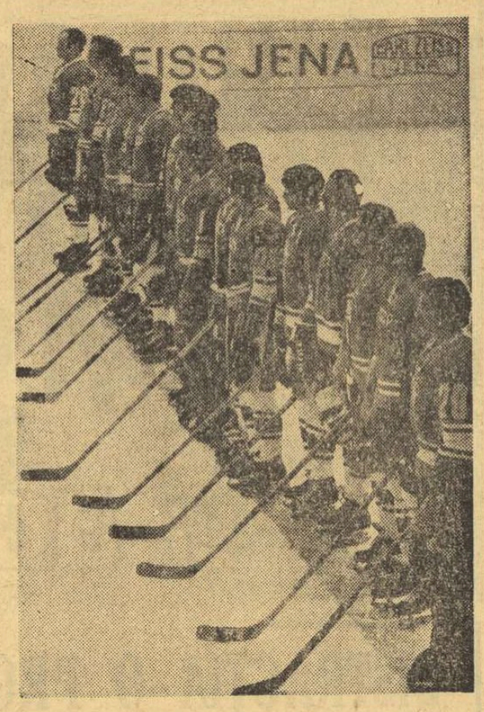

De 12 ori campioană a lumii, puternica echipă a Uniunii Sovietice candidează din nou la obținerea titlului suprem.

În lumea hocheiului pe gheață se constată o extrem de febrilă activitate în cursul acestui început de iarnă. Explicația o furnizează nu numai apropierea campionatelor mondiale, în vederea cărora toate echipele naționale întreprind firești pregătiri, ci și interesul extraordinar pe care-l stîrnește acest sport de o deosebită spectaculozitate, interes amplificat de cînd cu detaliatele transmisii televizate.

Rubricile de hochei ale ziarelor sînt pline de vești de pe diversele „fronturi" ale acestui sport. În Suedia, formația Djurgaarden Stockholm cîștigă „Cupa Ahearne" înaintea echipei Dinamo Moscova. La Davos, în Elveția, a luat sfîrșit o competiție de veche tradiție (acum la a 49-a ediție !) : „Cupa Spengler", cîștigată — din nou — de formația Slovan Bratislava, care a învins în finală pe Traktor Celeabinsk cu 4—2 și a devansat echipele Helsingin Jokerit (Finlanda), E. V. Füssen (R.F.G). și H. C. Davos. La Colorado Springs (S.U.A.) s-a disputat un fel de mini-Cupă mondială, cu participarea unei selecționate sovietice, a echipei Dukla Jihlava, a unei reprezentative amatoare din Canada și a formației universității din Minnesota. La Göteborg, în „Cupa Star", se distinge echipa Himik Voskresensk.

Foarte multe formații europene se află în turneu în Canada, ceea ce reprezintă nu atît un omagiu pentru țara de baștină a hocheiului pe gheață, cît o compensație necesară pentru cei ce de la o vreme nu mai sînt prezenți (din cauza disputei amatorism-profesionism) la marile competiții mondiale și olimpice. Canadienii par încă nehotărîți în intenția de a reveni în arena mondială oficială a hocheiului amator. Ei se consolează deocomdată cu vizita unor formații sovietice (printre care liderul campionatului unional : Aripile Sovietelor Moscova), cehoslovace (Tesla Pardubice), poloneze, finlandeze etc.

PEPINIERA ÎN PRIMUL RÎND

Grijă s-a manifestat și pentru calendarul internațional al pepinierei. Cîte 6 echipe naționale de juniori s-au reunit la Stavanger (Norvegia) și Budapesta. De remarcat este faptul că doar Elveția a avut cîte o reprezentativă, concomitent, în ambele competiții. Echipa ungară a cîștigat, la ea acasă, turneul la care a luat parte și reprezentativa României (locul 4 după Ungaria, Elveția, Bulgaria, și înaintea Austriei și Italiei). Dincolo, în portul norvegian, clasamentul arată ordinea : R.F.G., Polonia, Elveția, Finlanda, Norvegia, Iugoslavia.

În lipsa unui campionat mondial al juniorilor, Leningradul și-a luat sarcina de a găzdui cele mai bune formații de tineret din lume. Au participat 6 echipe naționale (U.R.S.S., Suedia, Finlanda, Cehoslovacia și, pentru prima oară, de peste Ocean : S.U.A. și Canada). A fost fără îndoială un turneu reușit, care a dat cîteva mostre ale indîrjitelor partide pe care le vor juca, în curînd, „seniorii" țărilor respective.

UN ATAC FĂRĂ EGAL

Mai sînt două luni și jumătate pînă la campionatele mondiale ale grupei A (Helsinki, 5—20 aprilie). Ce se poate spune de pe acum despre valoarea și șansele echipelor participante sau măcar despre cele tradițional prezente în lupta pentru titlu ? Singurul criteriu valabil de apreciere rămîne ultimul turneu inter-țări la care au participat aceste formații : „Cupa Izvestia". Turneul de la Moscova a fost cîștigat destul de ușor de echipa U.R.S.S. (7—1 cu Cehoslovacia și 8—3 cu Suedia), dar antrenorul sovietic Bobrov însuși atrage atenția că **„pînă la Helsinki, Cehoslovacia și Suedia se vor întări considerabil".** În capitala sovietică, singura satisfacție a antrenorului echipei „Tre Kronors", Svensson, a fost aceea de a fi învins Cehoslovacia.

Ce concluzii au putut trage după turneu antrenorii sovietici Bobrov și Kulaghin ? Deși îngrijorați, înaintea turneului, din cauza unor indisponibilități sau a formei slabe a unor jucători de bază, acum antrenorii se declară satisfăcuți că au putut alcătui o primă linie de atac pe care o consideră fără egal în Europa : **Vladimir Petrov — Boris Mihailov — Valeri Harlamov** (ultimul fiind declarat un jucător excelent). Nici suedezii, nici cehoslovacii nu au reușit să neutralizeze această linie, care a marcat cite 5 puncte în poarta lui Chris Abrahamsson și a lui Jiri Holecek. Linia a treia : **Iuri Lebedev — Viaceslav Anisin — Aleksandr Bodunov** (care era socotită în timpul campionatului unional drept cea mai bună linie de atac a țării) n-a jucat strălucit, dar faptul se poate datora și accidentării lui Anisin. În schimb produce griji linia a doua, formată din : Aleksandr Iakușev — Vladimir Sadrin — Aleksandr Maltev. Se constată că, de ani de zile, cel mai bun atacant sovietic, Maltev, este obligat să joace în linie cu parteneri sub valoarea sa. În echipa sa de club (Dinamo Moscova), Maltev face minuni, dar cum în echipa țării el este singurul dinamovist, iar sistemul de joc al lui Dinamo pare cu totul altul decît al reprezentativei, el primește mai puține pase bune de fructificat.

Apărarea echipei sovietice nu este încă la înălțimea „vechii gărzi" (Davidov, Ragulin, Kuzkin). Tinerii titulari nu au încă experiența necesară. Cei mai de nădejde par **Valeri Vasiliev** și **Aleksandr Gusev,** ca și **Viktor Kuznețov.** Portarul **Vladislav Tretiak** se află în formă și — după propria mărturisire — a început să scape de „complexul cehoslovac", care-l urmărea de la C. M. din 1972.

ȘANSELE CELORLALȚI

Deși a pierdut meciurile cu U.R.S.S. și Suedia, echipa Cehoslovaciei nu a jucat slab și valoarea ei nu trebuie subestimată. Victoriile nete împotriva Poloniei și Finlandei sînt grăitoare pentru o formație care de obicei se poticnea cu cîte un outsider. Sub conducerea antrenorilor Karel Gut și Jan Starsi (cei doi „optimiști", cum li se spune), s-a și dovedit oarecare valoare armonică a liniilor de atac. Foarte agresivă se arată a fi linia **Martinec — Kochta — Stastny,** o linie — se spune — cum n-a avut demult Cehoslovacia. Apărarea încă nu este prea sigură pe sine și se simte lipsa lui **Pospisil** (rănit). Noua pereche de fundași **Kuzela — Machac** nu este încă suficient rodată.

„Cel mult locul trei" — acesta este pronosticul modest al antrenorului suedez Kjell Svensson. Este și firesc, pentru că Suedia nu mai posedă, la ora actuală, jucători mari, care să dea strălucire formației. Hocheiști ca **Berggren, Labraatan** sau **Ahlberg** pot impresiona, dar numai din pricina... gabaritului lor ! Iar veteranii, ca Nilsson, se gîndesc mai curînd la retragere...

Victor BANCIULESCU

PE GHEAȚĂ ȘI PE ZĂPADĂ

302 PARTICIPANȚI LA C.M. DE SCHI ALPIN

● La apropiatele campionate mondiale de schi alpin, programate între 2 și 10 februarie la St. Moritz (Elveția), și-au anunțat participarea un număr record de concurenți: 302 (111 bărbați și 191 femei) din 35 de țări. Un număr de șapte țări: Austria, Elveția, Franța, Italia, R.F. Germania, Japonia și S.U.A. vor prezenta echipe formate din cîte 18 sportivi, numărul maxim admis de regulamentul competiției. Cu loturi numeroase vor mai participa și Canada (13 sportivi), Suedia și Anglia (cîte 11), U.R.S.S. (10), Cehoslovacia (9) etc. Brazilia și Turcia vor fi reprezentate la actuala ediție de cîte un singur concurent.

● Federația suedeză de specialitate a definitivat lotul care va participa la campionatele mondiale de schi alpin, care se vor desfășura la Saint Moritz între 2 și 10 februarie.

Din lotul schiorilor suedezi, care vor fi prezenți numai la probele masculine, fac parte: Anders Hansson, Bobbo Nordenskjöld (coborîre) și Ingemar Stenmark, Stig Strand, Thomas Ringbrandt, Lars-Erik Flinders și Gudmund Söderin (slalom special și urias).

Iată primele trei clasate în proba de slalom uriaș, contînd pentru Cupa mondială, disputată în localitatea franceză Les Gets (de la stînga la dreapta): Hanny Wenzel *(Liechtenstein — locul 3),* Claudia Giordani *(Italia — primul loc)* și Barbara Cochran *(S.U.A. — locul 2).*

Telefoto: A.P.-AGERPRES

C.E. DE BOB 2 — LA 4—5 FEBRUARIE

● Campionatele europene de bob pentru două persoane, care urmau să se desfășoare în zilele de 11 și 12 ianuarie la Cortina d'Ampezzo, au fost amînate din cauza lipsei de zăpadă, pentru 4 și 5 februarie.

Organizatorii au programat antrenamentele oficiale în zilele de 29 ianuarie și 2 februarie.

HOCHEIȘTII CEHOSLOVACI ÎN CANADA

● Într-un meci internațional amical de hochei pe gheață, desfășurat în localitatea canadiană Belleville, o selecționată cehoslovacă a întrecut cu scorul de 7—6 (2—2, 4—1, 1—3) formația locală „Eagles". Din echipa învingătoare s-au remarcat Palacek și Martinec, care au înscris cîte două goluri fiecare.

CĂINȚĂ TÎRZIE

După cum se va vedea, e cazul să reconsiderăm parabolele clasice. Vechile concepte nu mai corespund realităților moderne, cel puțin în domeniul sportiv. Iată un exemplu, din care reiese că nu mai putem spune „fiii risipitori s-au întors acasă". În primul rînd, pentru că au plecat de-acasă cu gîndul să devină „fiii strîngători" și în al doilea rînd, pentru că la întoarcere nu mai vrea nimeni să-i primească...

Pentru a nu vă pune răbdarea la încercare, să spunem imediat că este vorba de lumea patinajului viteză, în care morala pare să semene foarte puțin cu cea din parabole. Marii campioni ai alergărilor pe gheață Ehrhard Keller (R.F.G.) — specialist al sprintului și Ard Schenk (Olanda) — as al curselor de fond, s-au lăsat ușor ademeniți de nada circului profesionist și au spus, fără remușcări, adio familiei sportivilor amatori, cu gîndul la marile cîștiguri bănești pe care urmau să le obțină prin participarea la concursurile deschise patinatorilor plătiți. Dar trezirea la realitate a venit după un singur sezon petrecut în lumea profesioniștilor.

Fie că-i zicea ISSL (International Spead Skating League) sau WISO (World Ice Sport Organisation), grupările care au încercat să transforme sportul într-o mare afacere au ajuns repede la bancrută. Chiar la prima manifestație profesionistă din acest sezon, la Haga, pe stadionul De-Uithof, cu o capacitate de 25.000 de spectatori, erau așteptați 15.000 de plătitori : nu au venit la spectacol decît o cincime ! Dacă adăugăm și faptul că marile piste internaționale sînt închise profesioniștilor, vom înțelege de ce orice nădejde de profit s-a risipit. Ca urmare, fostele mari vedete ale gheții și-au amintit de frumoasele vremuri ale amatorismului. Într-adevăr, zilele trecute, Ard Schenk și Ehrhard Keller, multipli campioni olimpici, au anunțat că intenționează să revină în rîndurile amatorilor.

Întrebarea cea mare, pentru cei doi postulanți la „hermina albă", rămîne însă dacă operația este posibilă. În statutele federației internaționale nu există expresia „reamatorizare", iar secretarul general Beat Häsler a și spus: „Nici un profesionist nu poate fi reprimit". Astfel, potrivit expresiei lui Peter Gillhofer, de la agenția S.I.D., odată cu falimentul grupărilor profesioniste, Shenk, Keller, Linkovesi și ceilalți vor trebui să-și declare și ei capitularea pe plan sportiv. Căința a venit prea tîrziu...

ZIG-ZAG FOTBALISTIC

MAMA ȘI FECIORUL SÎNT MULȚUMIȚI

Obișnuitele referendumuri de sfîrșit de an au confirmat drept cel mai bun jucător sovietic pe **Igor Blohin** de la Dinamo Kiev. Mulțumind celor ce i-au acordat încrederea, laureatul sovietic, golgeter al campionatului, a dat dovadă de multă modestie, spunînd : **„Cred că principala calitate a unui atacant nu poate fi apreciată prin numărul de goluri marcate, ci mai ales prin raportul dintre ocaziile avute și golurile realizate. Or, la mine, acest raport este deficitar... E nevoie să-mi îmbunătățesc tehnica și să-mi păstrez calmul în momentele decisive...".**

Întrebat care-i sînt dorințele pentru viitor, Blohin a citat un interviu acordat acum patru ani unui ziarist din R.D.G., care l-a întrebat pe juniorul de atunci ce-și dorește să realizeze. El a răspuns : **„Vreau să ajung în echipa națională, să intru la facultate". „Ambele dorințe au fost îndeplinite, așa încît nu-mi mai rămîne decît să-mi doresc să joc din ce în ce mai bine".**

Mama internaționalului, de asemenea fostă sportivă (baschetbalistă), a amintit vremea cînd fiul său bătea mingea, iarna și vara, plecînd pe furiș de acasă. **„Pe vremuri, Oleg își lega cheile de la apartament de gît, ca să nu le piardă în vîltoarea jocului și totuși, nu rareori a trebuit să le căutăm ceasuri întregi prin noroi și zăpadă. Acum, Oleg este primul fotbalist al țării și orice mamă, mai ales una sportivă ca mine, se bucură din toată inima".**

GHIGGIA — IERI ȘI AZI...

În fața directorului serviciului de salubritate din Montevideo s-a prezentat un om îmbătrînit înainte de vreme, care i-a arătat o decizie a primarului, prin care era numit supraveghetor al coloanelor de mașini pline de gunoaiele marelui oraș sud-american. Cînd a citit numele proaspătului angajat — **Alfredo Ghiggia** —, directorul a crezut că visează. Poate că nici un alt fotbalist uruguayan din zilele noastre nu s-a bucurat de atîta glorie și nu a cîștigat atîția bani ca acest proaspăt șef peste gunoieri... Fostă aripă dreaptă la Penarol, Ghiggia a jucat apoi cu mare succes în Italia, la A.S. Roma, unde a cunoscut toate favorurile celebrității. Fiind de origină italiană, a jucat de 5 ori și în „Squadra azzurra". Dar punctul culminant al carierei sale îl constituie acel gol rămas de neuitat, marcat în min. 89, în finala campionatului mondial din 1950, disputată pe „Maracana", în fața a 200 000 de spectatori. Cu acel gol memorabil, Ghiggia a adus Uruguayului „Cupa Mondială", în finala cu Brazilia. Învingători în ultimele clipe, datorită golului extraordinar marcat de Ghiggia, uruguayenii de abia s-au putut strecura spre cabine, iar cupa le-a fost înmînată seara, la hotel, deoarece regretatul Jules Rimet s-a pierdut în mulțimea prezentă pe terenul de joc.

Cînd contractele lui Ghiggia au expirat în Italia și banii s-au risipit, jucătorul s-a înapoiat la Montevideo, unde sub un nume fals a încercat, fără succes însă, să-și refacă o nouă existență, ca mecanic și curățitor de mașini. Un ziarist sportiv l-a descoperit și l-a recomandat primarului. Acum, la 47 de ani, marele internațional uruguayan are măcar o slujbă și poate spera cîndva la o pensie...

MARICI — CEL MAI BUN FOTBALIST IUGOSLAV AL ANULUI

Tradiționala anchetă a ziarului „SPORT" din Belgrad, efectuată în rîndurile cititorilor, antrenorilor și ziariștilor iugoslavi, în scopul stabilirii celui mai bun fotbalist al anului 1973, a dat cîștig de cauză lui **Enver Marici,** portarul echipei Velej Mostar și al echipei naționale. Au urmat în ordine : **Jovan Acimovici, Slobodan Santraci, Brane Oblak** și **Stanislav Karasi.**

RECORD DE NEINVIDIAT

Printre alte performanțe neobișnuite, înregistrate în actualul campionat vest-german, este de notat și aceea a fundașului **Gerhardt Zimmermann,** de la Fortuna Düsseldorf, în meciul împotriva echipei S.V. Hamburg, Zimmermann „a dat tonul" întîlnirii marcînd în propria poartă două goluri ! Opera distructivă începută de fundaș a fost continuată de adversari, care au mai marcat două goluri echipei Fortuna. După cum se vede, în ciuda numelui, Fortuna nu a avut prea mult noroc în această întîlnire. Curios este faptul că autogolurile au fost marcate unul după altul, în primele zece minute de joc !

Un fost jucător al echipei naționale a Ungariei își ia rămas bun de la un arbitru care și-a încheiat activitatea competițională. În imagine, Jozsef Bozsik îi mulțumește lui János Biroczki, pentru calitatea arbitrajelor prestate.

Foto : „KÉPES SPORT"

CUBILLAS NU S-A ACOMODAT CU CLIMA ALPILOR...

În urmă cu doi ani, conducerea lui F.C. Basel, una din cele mai celebre echipe din Elveția, și-a pus în gînd să facă din multiplia campioană a Elveției un team de prima mînă de pe continent. Pentru realizarea acestui deziderat, casierului clubului i s-a dat mînă liberă să achiziționeze, cu orice preț, stele de primă mărime. Așa a ajuns, în 1972, faimosul fotbalist peruvian **Teofilo Cubillas,** incisivul atacant al echipei Allianza din Lima, la F.C. Basel. Singurul jucător sud-american și de culoare în formația elvețiană și avînd în plus și un titlu de invidiat (cel mai bun fotbalist al anului în America de Sud), Cubillas a făcut ca interesul spectatorilor pentru jocurile echipei să crească vertiginos. Dar, decepție ! Chiar la primul joc, Cubillas s-a comportat șters, fentele lui, șuturile imparabile, pasele cu adresă precisă au... lipsit cu desăvîrșire. La început, antrenorul Benthaus a pus totul pe seama neacomodării lui Cubillas la stilul de joc al elvețienilor. După alte cîteva meciuri anoste, noua achiziție a lui F.C. Basel a stat mai mult pe banca rezervelor, fiind schimbat aproape la fiecare partidă, chiar în prima repriză. **„Nu mă înțeleg cu jucătorii,** spunea adesea Cubillas, **ei nu cunosc spaniola, iar eu nu știu germana sau franceza".** La un meci de campionat însă, Cubillas a jucat formidabil, marcînd și trei goluri, ca în zilele lui de glorie din Lima. Întrebat, ce s-a întîmplat, Cubillas a răspuns că în echipa adversă a dat de un jucător, un fundaș, de origine spaniolă, cu care a stat de vorbă tot timpul și a căutat să fie mereu în apropierea lui, lîngă poarta adversă...

Cu toate că sfîrșitul sezonului '73, a adus succese neașteptate pentru formația campioană a Elveției — F.C. Basel (calificarea în sferturile de finală ale C.C.E.) — Cubillas a continuat să se numere printre jucătorii de rînd. De comun acord cu conducerea clubului, Cubillas a hotărît să părăsească această echipă unde a avut atîtea decepții. Acum marea achiziție a formației F.C. Basel a plecat pe meleaguri mai calde, angajîndu-se la echipa portugheză F.C. Porto.

TELEX ● TELEX ● TELEX

Turneul de șah de la Hastings a continuat cu runda a 13-a, în care șase partide s-au încheiat remiză. Rezultatul de egalitate a fost consemnat în partidele : Szabo — Pytel, Garcia — Keene, Gligorici — Adorjan, Stean — Rellstab, Basman — Suttles și Hartston — Benkö. Partidele Miles — Kuzmin și Timman — Tal s-au întrerupt. Rezultate din runda a 12-a : Gligorici — Kuzmin 1—0; Szabo — Benkö 1—0; Keene — Miles 1—0. În clasament conduc marii maeștri sovietici Mihail Tal și Ghenadi Kuzmin cu 8½ p și cîte o partidă întreruptă, urmați de Gligorici (Iugoslavia), Keene (Anglia) — 8 p, Timman (Olanda) — 7½ p (1), Adorjan (Ungaria) — 7½ p, Basman (Anglia) — 6½ p, Hartston (Anglia), Suttles (Canada) — 6 p etc

■

În prima zi a turneului masculin de baschet, care se desfășoară în localitatea poloneză Jeszow, echipa Wisla Cracovia a învins cu scorul de 96—89 (45—44) formația cehoslovacă Iskra Svit. Într-un alt joc, formația locală Reszowia a dispus cu 98—53 (40—35) de Perkiva Turku (Finlanda).

La Budapesta, în cadrul „Cupei ligii europene" la tenis de masă, selecționata Ungariei a obținut o victorie categorică, cu scorul de 7—0, în fața formației Austriei. Iată cîteva dintre rezultatele înregistrate : Jonyer — Bauregger 2—1 (21—14, 14—21, 21—10) : Gergely — Weinmann 2—0 (21—5, 21—18) : Magos — Wagner 2—0 (21—9, 21—12) ; Jonyer, Klampar — Bauregger, Fritz 2—0 (21—15, 21—13) ; Jonyer — Weinmann 2—0 (21—13, 21—18). În clasamentul competiției conduce, neînvinsă, echipa Suediei cu 8 p (din 4 meciuri), urmată de Ungaria — 8 p (5 meciuri), U.R.S.S. — 4 p (3 meciuri), Anglia — 4 p (4 meciuri), Cehoslovacia — 2 p (3 meciuri), R.F. Germania și Austria — 0 p.

■

După primele 12 ore de întreceri, în cursa ciclistă de șase zile care se desfășoară în prezent pe velodromul acoperit din Bremen, conduce perechea Klaus Bugdahl (R.F. Germania) — Patrick Sercu (Belgia), cu 58 p. Îi urmează cuplurile vest-germane Albert Fritz — Wilfried Peggien cu 55 p și Wolfgang Schulze — Sigi Renz, cu 37 p.

Redacția și administrația : București, str. Vasile Conta nr. 16 ; telefoane : centrală 11.10.05, secția corespondenți 11.51.09, interurban 72 și 236 ; telex : sportrom buc. 180. Tiparul „I. P. „Informația", București 40.368

PROLETARI DIN TOATE ȚĂRILE UNIȚI-VĂ!

Sportul

ZIAR AL CONSILIULUI NAȚIONAL PENTRU EDUCAȚIE FIZICĂ ȘI SPORT

ANUL XXX — Nr. 7652 | 4 PAGINI 30 BANI | Luni 14 ianuarie 1974

ÎNTR-O VACANȚĂ ACTIVĂ DE IARNĂ

FOTBALIȘTII DE LA RAPID CAUTĂ DRUMUL IEȘIRII DIN IMPAS

Într-un splendid decor, sub fulgii mari de nea, rapidiștii continuă vacanța activă cu exerciții de gimnastică. Apoi o nouă „porție" de 3 000 de metri va fi consumată pe pantele din jurul hotelului Trei Brazi

Foto : S. BAKCSY

Această echipă de fotbal atît de cunoscută și iubită, dar și comentată, a avut o iarnă agitată. În cele din urmă, antrenorul Macri („văd că nu mă înțelegeți, spunea el în vestiarul echipei, și, poate, nici cu nu v-am înțeles, așa că după ultimul meci al turului nu voi mai călca pe aici") s-a ținut de cuvînt. Și la primul antrenament — 3 ianuarie — secundul **Nicolae Belizna**, într-o situație pe care puțini ar fi acceptat-o („conduci dumneata pregătirile, i s-a spus, pînă se va hotărî asupra noului cuplu de antrenori") a început pregătirile. Șase zile în Giulești, după care vacanța activă a rapidiștilor va continua la munte. Și cînd jucătorii se pregăteau de drum, vestea numirii noului antrenor principal a explodat ca o bombă. Se discutaseră atîtea nume și iată, dintre ele a fost ales cel mai puțin așteptat : **I. Urecheatu. („N-am știut că o să fiu numit acum, dar am așteptat de mulți ani să mă cheme cineva. Am zis că anii în care am lucrat la Rapid îmi dădeau și mie această speranță").** Și noul antrenor, după ce a fost prezentat echipei, s-a urcat miercuri în autobuz. Direcția : Hotelul Trei Brazi, la 6 km de Predeal, departe de forfota stațiunii și de tentațiile sale, îndeosebi cele nocturne, mai ales că experiența de anul trecut nu se uitase încă.

Așa a plecat Rapid, acolo, la munte, în căutarea drumului pierdut, drumul care s-o poarte spre alte zone ale clasamentului și nu unde se află acum, la periferia sa **(Răducanu : „Avem o iarnă grea. Trebuie să muncim serios, pentru că Rapidul nu are ce căuta pe locul pe care se află acum").** Dar vorbele nu sînt suficiente. Acum, în etapa acumulărilor — pînă la 23 ianuarie, la munte — se hotărăște în bună măsură soarta echipei. Și după cum ne spuneau antrenorii Urecheatu și Belizna, jucătorii sînt convinși de acest adevăr. În primele zile de pregătiri de la

Constantin ALEXE

(Continuare în pag. a 3-a)

MAI MULTE EFORTURI PENTRU ÎNDEPLINIREA HOTĂRÎRII PLENAREI C. C. AL P. C. R. DIN 28 FEBRUARIE — 2 MARTIE 1973

PROBLEME actuale

ASOCIAȚIILE — PRINCIPALUL „TEREN" AL SPORTULUI DE MASĂ

● Reviriment evident, acțiuni practice, inițiative ● Nu participări „spectaculoase" ci activități continue, larg accesibile ● Ritmuri inegale și... pauze prelungite ● Nici performanță, nici sport de masă ?

Ampla acțiune de îndeplinire a prevederilor Hotărîrii Plenarei C.C. al P.C.R. din 28 februarie — 2 martie continuă să se desfășoare, cu entuziasm și răspundere, determinînd un evident reviriment în activitatea sportivă de masă, domeniu căruia importantul document de partid îi acordă o atenție deosebită. Fără îndoială, la bunele rezultate obținute în ultimul timp au contribuit, în mare măsură, acțiunile centrale inițiate de C.N.E.F.S., împreună cu ceilalți factori cu atribuții („Amicii drumeției", „Înotul pentru toți", „Cupa Tineretului" ș.a.), precum și o serie de numeroase inițiative întreprinse îndeosebi în județele Harghita, Argeș, Dolj, Bihor, Ialomița, Buzău, Bistrița-Năsăud, toate acestea impulsionînd activitatea ASOCIAȚIILOR SPORTIVE, UNITĂȚILE DE BAZĂ ÎN CARE SE REALIZEAZĂ DE FAPT, CERINȚELE, CONȚINUTUL ȘI DIMENSIUNILE SPORTULUI DE MASĂ. A crescut astfel numărul asociațiilor din întreprinderi, fabrici și uzine, din cooperația meșteșugărească, de la sate, în care — în spiritul prevederilor Hotărîrii de partid — activitatea sportivă de masă este mai bine organizată, orientată spre folosirea formelor simple, larg accesibile, desfășurate în aer liber și, prin toate acestea, cu o eficiență sporită a practicării exercițiilor fizice pentru fortificarea organismului și dezvoltarea capacității fizice a tuturor cetățenilor patriei.

Este, așadar, limpede că aici, în unitățile de bază ale mișcării sportive trebuie necontenit îmbunătățită munca practică de îndeplinire a sarcinilor de partid privind domeniul educației fizice și sportului de masă. Cu atît mai mult, cu cît aprecierile anterioare nu au încă un caracter general, **în prezent fiind destule asociații sportive în care realizările nu sînt nici pe măsura posibilităților, nici la nivelul cerințelor actuale.**

Credem că, vorbind despre rolul asociațiilor sportive, ar trebui să reamintim că participarea sau reprezentarea — adesea ocazională, cu un mic grup de sportivi — la unele acțiuni centrale, județene, municipale sau orășenești nu este decît UNA din formele de cuprindere a oamenilor muncii, a întregului tineret, în practicarea exercițiilor fizice, a activităților de masă. Caracterul organizat, permanent, ca și eficiența dorită pot fi asigurate NUMAI printr-o bogată și susținută activitate desfășurată în cadrul asociațiilor sportive. De aici — sarcinile deosebite ce revin consiliilor asociațiilor, dar — deopotrivă — și comitetelor sindicale și organizațiilor de tineret. Iată, dacă ne referim, de exemplu, la sarcina ce revine acestor factori în legătură cu extinderea formelor de practicare a exercițiilor fizice, cu organizarea de activități sportive, turistice și întreceri pentru cucerirea titlului de fruntaș pe unitate în diferite ramuri sportive, care să cuprindă masa largă a salariaților, baza activităților constituind-o atelierul, secția, sectorul — așa cum se subliniază în Hotărîre — constatăm că reușitele sînt încă prea puține, în această direcție evidențiindu-se doar unele asociații din județele Bacău, Timiș, Cluj și municipiul București. **De ce o asemenea sarcină importantă nu este îndeplinită la un nivel corespunzător în toate județele țării ?** Oare, nu tocmai din cauza faptului că tendința de „spectaculos" n-a dispărut peste tot, în destule locuri fiind — de aceea — necesară mai întîi o schimbare de mentalitate, de stil de muncă ?

Dan GÂRLEȘTEANU

(Continuare în pag. a 2-a)

Șahul, care nu figurează — oficial — în programul „Cupei Tineretului" decît la categoria „studenți", continuă să reprezinte centrul de greutate al întrecerilor programate în școlile Capitalei. Interesul elevilor față de acest joc (cum demonstrează elocvent imaginea de mai sus, surprinsă ieri la Școala generală nr. 186) este, fără îndoială, lăudabil. Dar, parcă a sosit timpul să aibă loc și concursurile de patinaj, schi și săniuțe, fiindcă — totuși — ediția aceasta a „Cupei" se cheamă de iarnă...

Foto : N. DRAGOȘ

CONDIȚIILE AU DEVENIT PRIELNICE

„CUPA TINERETULUI" POATE PORNI CU „MOTOARELE ÎN PLIN" !

Iarna — o iarnă autentică — s-a instalat pe întreg cuprinsul țării. În ultimele zile a nins abundent, iar gerul a transformat în oglinzi de gheață patinoarele naturale.

Nu lipsește, așadar, nimic pentru ca întrecerile ediției de iarnă ale „Cupei Tineretului", mai ales în sporturile specifice anotimpului rece, să se poată desfășura în cele mai bune condițiuni, iar marea competiție de masă cu caracter republican să-și atingă integral scopul pentru care a fost inițiată, acela de **a angrena în practicarea sistematică a exercițiilor fizice și sportului un număr cît mai mare de cetățeni, întregul tineret, așa cum se arată în Hotărîrea Plenarei C.C. al P.C.R. din 28 februarie — 2 martie 1973.**

Primele zile de iarnă adevărată au animat „Cupa", au coincis cu o relansare puternică a întrecerilor de schi, săniuțe și patinaj, rămase mult în urmă din cauza condițiilor meteorologice neprielnice. Ieri s-au organizat numeroase concursuri. Din păcate, însă, pe alocuri inerția persistă, cum ar fi, de pildă, la Tg. Mureș și chiar la București. În Capitală, toate cele opt sectoare — înțelese parcă — nu ales calea facilă de a organiza, în continuare, numai competiții de ping-pong și șah. Un singur concurs de patinaj a fost programat la „Voinicelul", dar nici acela nu s-a ținut. Ieri, la ora prînzului, pe excelenta pistă de gheață a complexului patinau 7 copii...

Iată, acum, relatările corespondenților noștri :

PESTE 1 300 DE CONCURENȚI LA VIȘEUL DE SUS...

În frumoasa zonă montană din nordul țării, unde se află așezat Vișeul de Sus, foarte propice pentru desfășurarea „sporturilor albe", căderea zăpezii a fost... salutată prin organizarea unor frumoase concursuri de schi și săniuțe.

Pe pîrtia de la Botoaia s-au întrecut elevii tuturor școlilor generale din oraș precum și membrii asociațiilor sportive Iza, Dacia, Bradul, Chimia, Voința și Sănătatea. Pînă acum la startul acestor competiții s-au aliniat peste 1 300 de concurenți.

După cum ne declara tovarășul **Theodor Vulturan**, președintele C.O.E.F.S., se estimează că numărul participanților la prima etapă a „Cupei" va depăși — la Vișeul de Sus — cifra de 4000 de tineri și tinere.

De mîine (n.r. astăzi) vor începe concursurile de patinaj.

Aurel GHILEZAN

...ȘI APROAPE 4 000 LA HUNEDOARA !

Într-o excelentă organizare, la care au contribuit toți factorii chemați să contribuie la buna desfășurare a „Cupei tineretului", la Hunedoara au avut loc, sîmbătă și duminică, numeroase concursuri care au angrenat aproape 4 000 de participanți, tineri muncitori, elevi și studenți.

Întrecerile s-au desfășurat la schi, patinaj, săniuțe, șah și tenis de masă.

I. VLAD

(Continuare în pag. a 2-a)

În „Cupa C.S.U. Brașov"

UN SLALOM DE ZILE MARI

Constantin Văideanu *(A.S.A.) a avut o bună evoluție în proba de slalom special din cadrul „Cupei C.S.U. Brașov"* Foto : Dragoș NEAGU

POIANA BRAȘOV, 13 (prin telefon). I-am urmărit cariera lui **Virgil Brenci** de la vîrsta junioratului și pînă astăzi și nu credem a fi departe de adevăr afirmînd că niciodată nu l-am văzut atît de decis, atît de sigur pe el, valorificînd optim calități fizice foarte bune și demonstrînd o tehnică cu totul deosebită. Brenci a făcut duminică la Poiana Brașov o demonstrație de virtuozitate, cîștigînd ambele manșe și astfel reușind eventul în „Cupa C.S.U. Brașov" prin victoria în ambele probe de slalom uriaș și special. La succesul lui Brenci și al celorlalți schiori a contribuit și o vreme excelentă, însorită (deși rece), care ilumina o pîrtie de gheață acoperită cu un strat subțire de zăpadă proaspătă, pîrtie ideală de concurs. 56 de porți, pe 400 m lungime și 150 m diferență de nivel au constituit un slalom foarte dificil ca lungime și aranjament de porți, unul dintre cele mai grele ale acestui început de sezon trasat pe pîrtia de sub teleferic. Dovadă stau și rezultatele următorilor clasați după Brenci, adică **Văideanu, Vulpe, Focșeneanu,** schiori cu o bogată experiență și pe care au știut să o utilizeze din plin în duelul angajat cu tînăra generație reprezentată prin **Cavași, Manta, Szabo.**

Și la fete tot experiența de concurs și o perfectă stăpînire a schiurilor și-au spus cuvîntul în definitivarea victoriei. **Georgeta Băncilă,** foarte robustă și cu o tehnică foarte bine pusă la punct, a cîștigat detașat în fața colegei și prieteniei sale **Maria Cîmpeanu-Cristea** și a junioarei **Nuți Degeratu.** Două din adversarele de marcă, pretendente obișnuite la locul 1, **Iudith Tömöry** și **Daniela Munteanu,** mizînd totul pe cartea riscului au pierdut ocazia de a se impune în acest slalom special deosebit de pretențios. Atît la băieți cît și la fete am remarcat un spirit combativ prezent și promițător în comparație cu evoluțiile anterioare. Schiorii își asumă riscuri, parcurgînd distanțele și dificultățile foarte aproape de posibilitățile lor maxime și în acest fel abordează, fie victoria, fie în mod regretabil pentru clasamentul zilei, sînt abandonați sau descalificați. Acesta este, însă, singurul mod de a-ți ridica măiestria sportivă, de a ținti la rezultate de rezonanță internațională. Din frumusețea acestui concurs am regretat un singur lucru, absența motivată (bolnav) a lui **Dorin Munteanu,** care ar fi dat un plus de atracție duelului inter-generații și celui direct cu Virgil Brenci. **REZULTATE TEHNICE :** băieți : 1. Virgil Brenci (ASA) 1:29,6 ; 2. Constantin Văideanu (ASA) 1:30,0 ; 3. Gheorghe Vulpe (C.S.U. Brașov) 1:30,2 ; 4. Marin Focșeneanu (CSO Sinaia) 1:31,0 ; 5. Ioan Cavași (Dinamo) 1:31,8 ; 6. Alexandru Manta (ASA) 1:31,9 ; **fete :** 1. Georgeta Băncilă (Dinamo) 1:28,6 ; 2. Maria Cîmpeanu-Cristea (IEFS) 1:35,4 ; 3. Nuți Degeratu (LES Predeal) 1:37,0 ; 4. Dagmar Miller (LES) 1:39,3 ; 5. Ioana Belu-Ghia (Caraimanul) 1:41,4 ; 6. Ioana Birsan (C.S.U. Cluj) 1:41,8.

Mihai BÂRA

PREMIERĂ LA PLOIEȘTI

„INTERNAȚIONALELE" DE TENIS DE MASĂ

● În pregătire, 17 sportivi români ● SIG-MAR, o marcă nouă ● Maria Alexandru în concurs cu... 11 băieți

De obicei, deplasîndu-ne pentru un reportaj ne întoarcem de la „locul faptei" și cu un set de fotografii necesare ilustrării grafice a cuvîntului scris. Plecînd însă la Ploiești, zilele trecute, aveam deja la noi cîteva fotografii. De ce ? Pentru că aflîndu-se pentru prima dată în orașul aurului negru, caravana tenisului de masă are nevoie de o largă popularizare. Și astfel, la rugămintea antrenoarei federale Elia Constantinescu, duceam forurilor sportive locale fotografiile japonezei **Miho Hamada** și sovieticei **Zoia Rudnova,** două din cele mai bune „palete" feminine mondiale, participante la apropiatele campionate internaționale ale României. Acestui eveniment, care va debuta la sfîrșitul săptămînii, îi sînt dedicate în Ploiești două panouri și o vitrină, aflîndu-se sub tipar și programul importantei competiții, una din cele mai prestigioase din acest sezon dinaintea campionatelor europene din Iugoslavia. Să sperăm că eforul organizatorilor — federația de resort și forul sportiv județean — de a oferi iubitorilor de sport ploieșteni nume de rezonanță în tenisul de masă internațional și o pleiadă de tinere talente care va domina mîine această spectaculoasă disciplină, se va bucura de o largă audiență.

Aici, la Ploiești, se află în pregătire și 17 sportivi români, participanți la „Internaționale", în frunte cu **Maria Alexandru.**

Sala Victoria este gata de premieră. În țarcurile regulamentare se află nouă mese de joc și ele înainte de debut. „SIGMAR", citim marca fabricii înscrisă pe una din laturi și la întrebarea pe care ne-o

Paul SLĂVESCU

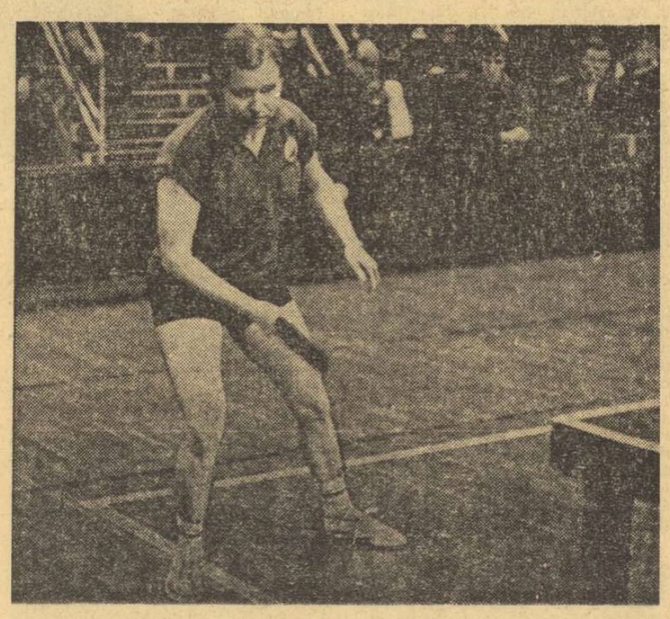

MARIA ALEXANDRU

PÎRTIA DE BOB DIN SINAIA ESTE GATA PENTRU CONCURSURI

SINAIA (prin telefon). După trei ani de inactivitate forțată — ierni sărace în zăpadă și puțin geroase — iată că duminica aceasta a putut fi repusă în circuit pîrtia de bob din localitate. I s-a făcut inaugurarea. O inaugurare la care au participat zece echipaje. Prima coborîre a efectuat-o cuplul Gheorghe Vulpe — Nicolae Neagoe. Pîrtia măsoară, deocamdată, 900 m și are șapte viraje. Al optulea viraj urmează să fie amenajat și dat în folosință în zilele viitoare.

Duminică urmează să aibă loc primul concurs de bob ce se va desfășura în organizarea Clubului sportiv orășenesc Sinaia. În vederea acestei competiții, antrenamentele oficiale vor avea loc începînd de luni.

(Continuare în pag. a 2-a)

CAMPIONATELE REPUBLICANE DE BASCHET

O SURPRIZĂ DE PROPORȚII LA BĂIEȚI : I. C. H. F. — VOINȚA TIMIȘOARA 61-66 !

Al doilea tur al campionatelor republicane de baschet a început, ieri, prin partidele desfășurate în Capitală, la Oradea și la Iași. Iată rezultatele și unele amănunte :

MASCULIN

GRUPA 1—6

UNIVERSITATEA TIMIȘOARA — I.E.F.S 75—64 (38—22). Cei 1.000 de spectatori prezenți în sala Olimpia din Timișoara au fost satisfăcuți doar în parte de calitatea acestui meci abordat de ambele echipe cu nervozitate, dar și cu multă dăruire și ambiție de a cîștiga. Așa se explică faptul că, în min. 4, Berceanu avea 4 faulturi, ceea ce a determinat un joc mai prudent din partea I.E.F.S.-ului. Pînă în min. 8, întrecerea a avut o desfășurare echilibrată, pentru ca în continuare să se impună formația timișoreană care a avut, la un moment dat, un avans de 20 de puncte. Spre final, presingul I.E.F.S.-ului a dus la scăderea diferenței, dar atît. Au înscris: Cîmpeanu 18, Czmor 17, Minius 13, Mănăilă 10, Gal 9, Roxin 8 pentru Universitatea, respectiv Zisu 22, L. Molnar 2, Szep 6, Braboveanu 17, A. Molnar 9, Berceanu 7, Nagy 1. Au arbitrat foarte bine V. Kadar și G. Berekmeri. **(P. ARCAN — coresp. județean).**

STEAUA — UNIVERSITATEA CLUJ 88— 74 (48—31). Partida nu a prezentat echilibrul la care ne-am așteptat, în primul rînd din cauza absenței lui Demian (bolnav). În plus, la Steaua a reintrat Tarău care, prin buna lui evoluție, a întărit formația și ne-a dat speranțe pentru întîlnirea retur cu Spartak Brno, din cadrul Cupei cupelor. Au marcat : Tarău 14, Baciu 4, Savu 22, Pîrșu 2, Cernat 26, Teodorescu 4, Oczelak 6 (accidentat în prima repriză, nu a mai jucat pînă la sfîrșit), Ioneci 10 pentru Steaua, respectiv Rührig 6, Zdrenghea 20, Schuller 4, Roman 22, Nagy 18, Antal 4. Au arbitrat foarte bine G. Dutka și N. Iliescu. **(A. VASILESCU).**

DINAMO — FARUL 108—77 (60—44). Au marcat : Cernea 13, Hanes 5, Chivulescu 23, Rotaru 4, Niculescu 19, Georgescu 22, Diaconescu 16, Dragomirescu 6 (reintrat după o absență îndelungată) pentru Dinamo, respectiv Ioan 4, Ivascenco 12, Paşca 12, Purcăreanu 19, Caraion 2, Spînu 28. Au arbitrat bine I. Dinescu și A. Caraman.

GRUPA 7—12

POLITEHNICA BUCUREȘTI — C.S.U. Galați 97—95 (45—52). Pînă în min. 12, scorul a avut o evoluție strînsă, bucureștenii reușind apoi să se desprindă : 32—26 (min. 14). În continuare, gălățenii — folosind tot mai insistent apărarea agresivă — au izbutit să egaleze și să la chiar avans pînă la

(Continuare în pag. a 2-a)

804

PRIMII CAMPIONI REPUBLICANI DE COPII:

FLORETIȘTII BOGDAN NICOLAU (Steaua) ȘI LAURENȚIA VLĂDESCU (Șc. sp. 1 București)

Unul din favoriții probei de floretă băieți, **Bogdan Nicolau** a devenit pînă la urmă campion republican de copii. Reprezentantul Stelei a realizat 4 victorii, aproape în aceeași manieră categorică în care reușise să se detașeze și cu o săptămînă în urmă în campionatul Capitalei. L-au urmat **Roca** (Școala sportivă Satu Mare) cu 3 victorii, **Mocanu** (Progresul), **Teslaru** (C.P.M.B.), **Oancea** (C.P.M.B.) și **Vilcu** (Steaua) cu cîte 2 victorii. Antrenorii foarte tînărului campion (C. Ciocîrlie și Gh. Alexe) au toate motivele să se bucure pentru acest frumos succes al elevului lor.

Proba feminină de floretă a reunit un număr de 31 de concurente, cele mai multe (6) dintr-o școală generală aparținînd satului Colacu de lîngă Titu. Deci, a doua secție de scrimă — după Căplenii Careiului — în mediul rural. O reușită asupra căreia vom reveni.

Disputa, aproape la fel de apriga ca și la băieți, n-a fost punctată, însă, de surprize de proporții, concurentele oarecum cunoscute dintr-o activitate competițională anterioară (în întreceri organizate pe cluburi, orașe și interorașe) reușind să treacă cu destulă ușurință în etapele superioare ale turneului.

Astfel, în prima semifinală s-a remarcat **Laurența Vlădescu** (Șc. sportivă 1 Buc.), cu 3 victorii, (neînvinsă) într-o grupă din care au mai făcut parte **Daniela Rău** și **Cristina Teuțeș** (ambele de la Tractorul Brașov) și **Eva Silbermann** de la Școala sportivă din Oradea. Ultimele trei, obținînd doar cîte o victorie, s-au reîntîlnit într-un turneu de baraj. A cîștigat Silbermann, care a trecut în finala probei.

Cristina Sintilaru (Șc. sportivă 1 Buc.) s-a impus în cea de a doua semifinală, obținînd maximum de victorii posibile (3). Pentru al doilea loc în finală din această grupă, din nou un baraj în trei, între **Jenica Băbaru** (Viitorul), **Il. Antalfyi** (Medicina Tg. Mureș) și **L. Stancu** (Progresul). A trecut mai departe, Băbaru.

Mai calmă, ultima semifinală a dat cîștig de cauză **Luminiței Popa** (Șc. sportivă 1 Buc.) și **Feliciei Truț** (Progresul). Au rămas **Liliana Niculiță** (Șc. sportivă 1 Buc.) și **Ileana Manea** (Titu). Ultima, și cu concursul unei... greșeli de notare a foii de arbitraj.

Finala a însemnat aproape o simplă formalitate pentru **Laurența Vlădescu**, care a terminat neînvinsă: 4—0 cu Sintilaru și Truț și 4—1 cu Silbermann, Popa și Băbaru. În întreaga finală, deci, campioana n-a primit decît trei tușe. Iar în întregul turneu, doar 8... Campioană a Capitalei cu o săptămînă în urmă, Laurența Vlădescu, iată, realizează acum o performanță de proporții mult mai mari, cîștigîndu-și locul de titulară în echipa Școlii sportive nr. 1 din București, recent promovată în divizia A. Succesul micii campioane reprezintă rodul muncii și talentului ei, precum și al antrenoarei care a descoperit-o și o pregătește, prof. Elena Bejan. Pe ea și nu numai pe ea. Fiindcă să nu neglijăm faptul că și celelalte două finaliste aflate pe podium (locurile 2 și 3) aparțin aceleiași școli, sînt pregătite de aceeași antrenoare. Este vorba de **Luminița Popa** (4 v.) și **Cristina Sintilaru** (3 v.). Un succes mai net nu se putea obține!

Pe locul 4, **Eva Silbermann** (Șc. sportivă Oradea) cu 2 v, pe locul 5, **Felicia Truț** (Progresul) cu o victorie, iar pe locul 6, **Jenica Băbaru** (Viitorul).

Tiberiu STAMA

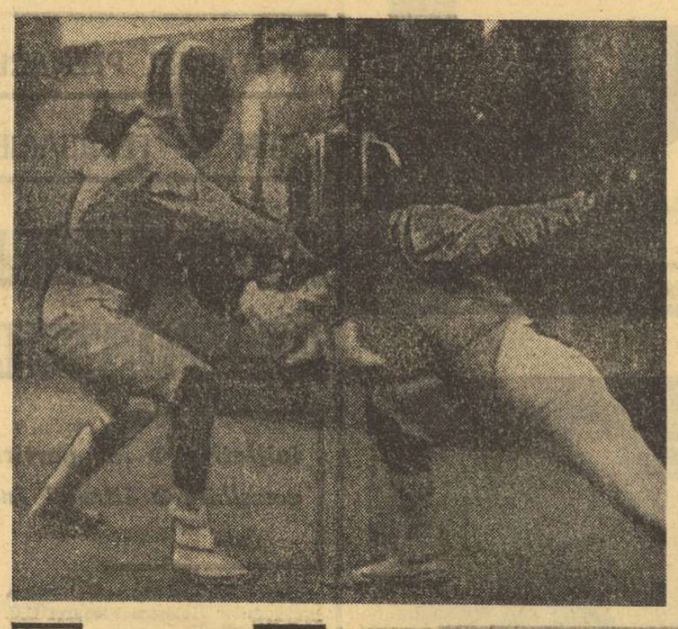

Laurența Vlădescu (în dreapta), campioana republicană de floretă copii, ediția 1974, în asalt cu Luminița Popa. Primul asalt al finalei...
Foto: Vasile BAGEAC

Reportaj la Eforie cu cei mai tineri rugbyști tricolori

CURSA TITULARIZĂRII PENTRU TURNEUL F.I.R.A. '74 A ÎNCEPUT PE MALUL MĂRII...

Marea e cuminte. Pe o fîșie lungă de plajă, liniște deplină. Un pescăruș, ba nu, doi, sînt singurii martori ai unei dimineți reci, dar de o frumusețe aparte...

La cîteva zeci de metri mai încolo, peste o ridicătură ce taie nisipul în două, se zămislesc aici, la Eforie Nord, energiile pentru azi, dar mai ales pentru mîine, ale celor mai tineri purtători ai tricolorului, cîștigători ai competiției supreme, „Cupa F.I.R.A.".

40 de rugbyști — căci despre ei vorbim — în marea lor majoritate provenind de la Grivița Roșie, Școala Sportivă 2., Clubul Sportiv Școlar și de la Chimia Năvodari, au venit în aerul tare al mării, cu gîndul la un joc în lotul care va merge în aprilie la Heidelberg, în postura de dublu laureat al aminitului turneu internațional.

— Antrenamenți de o oră, apoi cros — anunță coordonatorul colectivului de antrenori, Eduard Denischi. Apoi, îi cheamă la el pe cîțiva trei tehnicieni, discută în amănunt tema. Știe fiecare ce are de făcut. Și se începe, ca întotdeauna, cu încălzirea. „Dirijează" prof. Doru Dinulescu, în timpul acesta, Traian Dolciu și Lică Balcan (ce repede trece timpul, parcă mai ieri erau încă jucători!) fac o demonstrație de îndemînare.

— Nu ne-am pierdut reflexele, vedeți? — par a spune ei.

A trecut timpul încălzirii. Traian Dolciu își ia în primire înaintașii, treisferturile intrînd în seama lui Lică Balcan și Doru Dinulescu. Antrenamentul propriu-zis a început, dar 14 baloane așteaptă încă, nerăbdătoare. Se lucrează piscajele...

Urmărim totul, dar nu-l slăbim nici o clipă cu întrebările pe antrenorul coordonator:

— De ce tocmai marea? Toată lumea (aproape) se pregătește la munte...

— Pentru că, înainte de toate, aici e cu adevărat liniște, o liniște nefirească pentru turistul obișnuit, cu forfota estivală a litoralului, dar absolut indispensabilă pentru noi. Trebuie să lucrăm atent, să vedem care dintre primele litere ale alfabetului au fost neglijate. Or, aici, pe malul mării, avem condiții pentru a munci absolut serios.

— Această stațiune tinde să devină, deci, un loc tradițional pentru pregătirea lotului de juniori...

— Aș completa cele spuse mai înainte: aici reușim să lucrăm, „mulțumită" nisipului, sub trei aspecte deodată: tehnic, tactic, fizic. Ce vor mai zburda copiii noștri după aproape două săptămîni de dublu rendez-vous zilnic cu... nisipul!

— Ce etape vă așteaptă după „perioada-Eforie"?

— Vom continua pregătirea în Capitală. Apoi, în jurul datei de 10 martie avem în perspectivă o deplasare în Bulgaria.

Din cînd în cînd, Eduard Denischi se întrerupe, aleargă la unul din grupuri. Privim și noi înaintașii. Traian Dolciu e nemulțumit de prestația grămezii: „Închizătorul vine cu toată greutatea, picioarele mai în spate", exemplifică și cele peste o sută de kilograme ale sale învîng rezistența pachetului advers, jucătorii cad, rid...

Continuăm dialogul.

— Să ne imaginăm o clipă, în aprilie. Sînteți la Heidelberg, înaintea primului meci. Ce le spuneți elevilor dv.?

— Atacați, atacați și iar atacați! Prea a păcătuit multă vreme rugby-ul nostru prin defensivă exagerată, prea s-a bazat el pe lovitura de picior. Dorim să avem și satisfacția că am făcut și un joc frumos, deschis.

★

Au o poftă nebună de mîncare băieții. Supraveghează atent cel despre care ni se spusese încă la sosire: „Așa doctor, mai rar! E și medic, și educator, și psiholog. Și copiii simt, se atașează repede de dînsul". Se numește Ion Stavrache, se află acum în al 6-lea an de prezență la lotul juniorilor. E mulțumit, spune că băieții acestia sînt bine clădiți, educați, au personalitatea în plină formare. Îi știi că sănătatea e mai ușor de păstrat decît de cîștigat și de aceea, îi solicită foarte des...

După-amiaza a cuprins crosul, continuat cu o porție de... scări (și are destule hotelul Delfinul), lecția teoretică, dar nu numai teorie lungă și seacă, ci exemple din practica jucătorilor de ieri, antrenorilor de azi. După cină, televizorul e luat cu asalt. La ora 22, toată lumea e sub pătură.

★

Atmosferă de muncă serioasă. Disciplină riguroasă. Nu contează atît de mult, acum, cine va fi în cele din urmă centru, aripă sau mijlocaș la deschidere. Important e că la Eforie Nord vitoarele tricouri pentru Heidelberg sînt disputate cinstit, bărbătește, cu sudoare și pasiune. Am ales pentru final cuvintele unui neutru, un fost trăgător, aflat la tratament, inginer Teodor Dumitrescu: „Băieții acestia mănîncă rugby cu pîine. Îmi place voința lor, dragostea lor pentru sportul acesta care-i învață să fie oameni adevărați".

Geo RAEȚCHI

„INTERNAȚIONALELE" DE TENIS DE MASĂ

(Urmare din pag. 1)

citește din priviri, antrenoarea federală ne spune că mesele sînt din producție autohtonă, fabricate la Combinatul de industrializare a lemnului de la Sighetul Marmației și că această tranșă, livrată special pentru „Internaționale" îi va edifica pe specialiști asupra calităților noului produs care, ulterior, se va afla și pe piața internă și externă.

Antrenorul **Pitu Pop** anunță perechile ce vor ocupa mesele și cele 150 de minute de joc efectiv încep. Față-n față, **Maria Alexandru — Ovanez, Magdalena Lessay — Stamatescu, Eleonora Vlaicov — Sindeanu, Viorica Molodovan — Elena Condicaru, Doboși — Singiorgean, Luchian — Gheorghe, Giurgiucă — Danielis și Stelian — Panait.** Pe tușă rămîne, ca număr impar, mezinul **Cauri.** Nu se împacientează că știe că după 40 de minute se vor face permutări și va intra în joc (de altfel, Viorica Moldovan va acuza ulterior dureri la umăr și antrenorii au decis s-o scutească de restul antrenamentului. Cauri devenind... număr par). Și în timp ce Ella Constantinescu dă temele de antrenament pentru fiecare pereche în parte (individualizarea nu e o vorbă goală!), pe un coridor creat ad-hoc printre țarcuri trece dintr-o parte în alta a sălii o grupă de puști. Se opresc pe margine, furați de fulgerele albe iscate dintr-odată (antrenamentul începuse). **„Păcat că nu-i pot lăsa mai mult să privească, căci avem și noi pregătire la sala de forță"** — ne spune antrenorul **Florea** de la Fotbal Club Petrolul. **„Dar mulți vor veni duminică la deschiderea competiției".**

Nicolae Angelescu, revenit nu de mult la prima sa dragoste, în breasla antrenorilor, a oprit-o din joc pe **Elena Condicaru** (noua sa elevă la Progresul, unde va avea drept de joc după expirarea carantinei, fostul său club Spartac, nedîndu-i dezlegarea). Îi dă indicații de mișcare, îi corijează poziția. Schimburile de mingi s-au încins, la orizont se profilează doar „repriza" cu seturi, care pe care... Se observă la băieți pofta de joc a lui **Teodor Gheorghe** și **Șerban Doboși**, fostul și actualul campion național. La fete, **Eleonora Vlaicov** pare a fi depășit perioada marilor oscilații între blazare și neîncredere. Iar **Maria Alexandru**, vedeta incontestabilă a ping-pong-ului românesc, își pregătea participarea la turneul de verificare și selecție al... băieților. Ca să-și intre în mînă. Nu de alta, dar vrea ca prima reîntîlnire după „mondiale" cu japoneza Hamada, partenera sa de dublu cu care a dobîndit titlul suprem, să aibă loc sub frumoase auspicii.

Și pentru că orice pregătire are o finalitate, iată rezultatele concursului de verificare și selecție al lotului masculin, desfășurat simbătă și duminică, chiar în decorul campionatelor internaționale.

IATĂ CLASAMENTUL: 1. **Teodor Gheorghe 11 victorii (0 înfrîngeri),** 2. Doboși 10 v, 3. Ovanez 8 v, 4. Panait 8 v (setaveraj mai slab), 5. Giurgiucă 6 v, 6. Sindeanu 6 v, 7. Singeorgian 5 v, 8. Luchian 5 v, 9. Maria Alexandru 4 v, 10. Danielis 2 v, 11. Stamatescu 1 v, 12. Cauri 0 v. Primii patru clasați au dovedit o valoare mult îmbunătățită față de ultimele lor evoluții și, după cum ne-a declarat antrenorul lotului masculin, **Ion Pop,** concursul a avut un nivel superior confruntărilor selecționabililor din toamnă. Foarte bine a evoluat T. Gheorghe, neînvins, care în partida decisivă l-a întrecut pe campionul național, Șerban Doboși, cu 3—2. Maria Alexandru a dovedit în compania băieților o formă bună, ca evoluînd în unele partide spectaculos.

ÎNVINGĂTORI INCONTESTABILI ÎN SLALOMUL URIAȘ AL „CUPEI ORAȘULUI PREDEAL" LA JUNIORI

PREDEAL, 13 (prin telefon). Duminică, ziua a doua a concursului de schi alpin, rezervat juniorilor și dotat cu **„Cupa orașului Predeal"**, a fost destinată unei probe de slalom uriaș. Juniorii mici au avut de efectuat o manșă, în schimb, cei mari, atît băieții cît și fetele, cîte două. Simbătă, toată ziua și noaptea a nins continuu, astfel că organizatorii au avut la dispoziție toate condițiile pentru a amenaja traseele în modul cel mai satisfăcător, pe porțiunea superioară a pîrtiei Clăbucetul Taurului. Zăpada afinată, așezată pe un strat tasat de nea mai veche, condițiile relativ bune de vizibilitate, aranjamentul adecvat al porților (prima manșă aparține lui **Ion Șuteu**, a doua lui **Ion Bogdan** — ambii profesori), au contribuit din plin la reușita competiției. În schimb, organizatorii s-au dezis și de astă dată, ei nereușind să respecte programul stabilit, întîrzînd startul cu o jumătate de oră.

Referindu-ne la „uriașul" junioarelor mici, două lucruri se impun atenției: victoria netă, obținută de o manieră impresionantă de către **Aurelia Nițu** și clasarea pe primele trei locuri a reprezentantelor **Liceului experimental din Predeal.** La proba similară a juniorilor mici, consemnăm victoria, de asemenea clară, a sportivului **Csaba Pall** (Șc. sp. M. Ciuc), care, dovedindu-se un element cu reale respective, și-a întrecut adversarii direcți cu diferențe în jur de două secunde. Și cursele juniorilor și junioarelor mari au avut liderii autoritari, de-a lungul ambelor manșe. Ei au fost **Gheorghe Stinghe (Steagul roșu)** și, mai ales, **Angela Manole (L.E.S. Predeal),** care au impresionat printr-un stil cu destulă acuratețe, dar și prin vivacitatea atacării porților și precizia dovedită la trecerea porțiunilor dificile ale traseului. În fine, analizînd componența primelor locuri și buna pregătire a celor care le-au ocupat (am numit pe reprezentanții L.E.S. Predeal, ai Steagului roșu Brașov și ai Școlii sportive din M. Ciuc) se poate spune că în aceste unități, profesorii și cadrele de specialitate își privesc cu seriozitate rolul.

REZULTATE TEHNICE: **junioare mici:** 1. Aurelia Nițu 51,1, 2. Doina Oancea 55,6, 3. Camelia Barna 56,9; **juniori mici:** 1. C. Pall 48,2, 2. A. Albert (Steagul roșu) 49,8, 3. M. Olaru (L.E.S. Predeal) 50,2; **junioare mari:** 1. Angela Manole 98,4, 2. Eva Mezei (L.E.S.) 103,1, 3. Annemarie Verhazi (Steagul roșu) 108,8; **juniori mari:** 1. Gh. Stinghe 88,1, 2. L. Szabo (L.E.S.) 89,2, 3. Gh. Fazekas (Dinamo) 92,2; 4. Alex. Pandrea (Șc. sp. Sinaia) 96,3, 5. Ion Garcea (L.E.S.) 98,2.

„Cupa Orașului Predeal" a revenit **Liceului experimental de schi** din localitate.

Radu TIMOFTE

„CUPA BRAȘOVIA" PENTRU FONDIȘTI — UN ÎNCEPUT DE SEZON PROMIȚĂTOR

Rezultatele probelor individuale de fond desfășurate simbătă au stîrnit curiozitatea și interesul, astfel că un public numeros a fost prezent la startul ștafetelor din cadrul „Cupei Brașovia", întrecere pe echipe, care confirmă, sau infirmă, după caz, o formă constantă sau o performanță accidentală. Trebuie să recunoaștem, după ani de zile de observații asupra schiului, că fondiștii, începînd din acest sezon, și-au schimbat structural punctul de vedere asupra concepției de pregătire, a volumului și intensității de lucru. Bucuria este cu atît mai mare cu cît această restructurare afectează, în special, pe juniori care, după cum au și demonstrat, sînt capabili, unii dintre ei, să-i învingă, încă de pe acum, pe seniori. Întrecerea ștafetelor de duminică a fost mai mult decît spectaculoasă. Este suficient să amintim că la start s-au prezentat peste 50 de echipe, că permanent, pe toată durata concursului, au existat inversări de clasament, schimbări de lider, care au constituit deliciul zilei. Consemnăm cu plăcere forma constantă a unor alergători afirmați și în cursele individuale, candidați ai echipei naționale pentru Jocurile Balcanice și pentru alte întîlniri internaționale. **IATĂ REZULTATELE TEHNICE: seniori, 4x10 km:** 1. Dinamo Brașov 2 h 34,40; 2. A.S.A. Brașov 2 h 37,39; 3. I.E.F.S. 2 h 38,17; **juniori I, 3x5 km:** 1. A.S.A. 57,2; 2. L.E.S. Predeal 57,53; 3. Dinamo Brașov 58,34; **juniori II, 3x5 km:** 1. L.E.S. Predeal 1 h 00,21; 2. Șc. sp. Rîșnov 1 h 01,28; 3. Șc. sp. Gheorghieni 1 h 02,05; **junioare, 3x3 km:** 1. Savokov (Bulgaria) 34,6; 2. L.E.S. Predeal 34,33; 3. Șc. sp. Gheorghieni 36,04; **copii, 3x3 km:** 1. Șc. sp. Gheorghieni 33,50; 2. Brașovia I 35,25; 3. Brașovia II 36,33; **fetițe, 3x2 km:** 1. Brașovia 49,14, 2. Șc. gen. Sirnea 53,38, 3. Șc. sp. Sibiu 53,46.

B. MIHAI

„CUPA BANATUL" LA HANDBAL

La Timișoara a început ediția a V-a a competiției de handbal masculin, **„Cupa Banatul"**, la care participă echipele Politehnica Timișoara, Timișul Lugoj, Știința Lovrin, Școala sportivă Timișoara, Liceul nr. 4 Timișoara și Banatul Timișoara. Etapele competiției (care se vă încheia la 10 februarie) sînt programate simbăta și duminica. Iată rezultatele înregistrate în prima etapă: Școala sportivă Timișoara — Banatul 18—17 (7—11), Timișul Lugoj — Știința Lovrin 22—16 (9—8), Politehnica Timișoara — Liceul 4 Timișoara 18—15 (6—4).

C. CREȚU, coresp

A IV-a ETAPĂ A „CUPEI MUNICIPIULUI BUCUREȘTI" LA HANDBAL SENIORI

Astăzi după amiază, cu începere de la ora 16, sala Floreasca din Capitală va găzdui întrecerile din cadrul celei de a IV-a etape a „Cupei Municipiului București" la handbal seniori, competiție la care participă formațiile Steaua, Dinamo, Universitatea, Voința și Rapid.

CAMPIONATELE REPUBLICANE DE BASCHET

(Urmare din pag. 1)

încheierea reprizei. În următoarele 20 de minute, jocul a fost extrem de disputat, baschetbaliștii de la C.S.U. menținîndu-și inițiativa pînă în min. 35, cînd pivotul Magoș a fost eliminat pentru 5 faulturi. Din acest moment, bucureștenii, beneficiînd de superioritate în lupta la panou, dar și pentru că alți doi adversari fuseseră eliminați (Baltag și Tudose), au realizat o spectaculoasă răsturnare de scor: de la 81—87 la 93—89. Învingătoarea a fost decisă în ultimele secunde cînd, la scorul de 95—95, Anton a ratat o aruncare din acțiune și a comis fault, iar Szell a transformat cele două aruncări libere. Au marcat: Szell 30, Șerbănescu 16, Dudescu 6, Molin 37, Rusu 6, Troacă 2 pentru Politehnica, respectiv Magoș 15, Baltag 4, Răileanu 14, R. Martinescu 34, Anton 6, Tudose 22. Au arbitrat bine C. Negulescu și I. Szabo. **(D. ADRIAN).**

RAPID — POLITEHNICA CLUJ 81—71 (42—35). Meci cu un final pasionant, în care victoria putea reveni și clujenilor. La scorul de 67—67 (min. 35), echipa feroviară apelează la tinerii Bulancea și Andronescu, care i-au înlocuit pe Vintilă și Simulescu (aveau cîte 5 greșeli personale). Dar „bătrînii" Cr. Popescu, Predulea și Stănescu forțează admirabil, reușind să înscrie puncte deosebit de prețioase. Cu un minut înainte de final, scorul era deja 77—71, rezultat ce nu a mai putut fi răsturnat de formația clujeană care, înregistrînd această înfrîngere, trece pe ultimul loc în clasament. Au înscris: Stănescu 24, Cr. Popescu 21, Predulea 20, Vintilă 10, Simulescu 4, Tursugian 2 pentru Rapid, respectiv Barna 27, Moisin 14, Roman 12, Voicu 7, S. Vidican 4, Moraru 4 și Al. Vidican 2. Au arbitrat bine P. Pasăre (București) și E. Hottya (Oradea). **(P. PAVEL).**

I.C.H.F. — VOINȚA TIMIȘOARA 61—66 (33—24)! Rezultatul înregistrat la sfîrșitul partidei constituie o mare surpriză, timișorenii aflîndu-se după terminarea primului tur pe ultimul loc în clasament. Bucureștenii au evoluat la valoarea lor numai în prima repriză (au condus cu o diferență de 9 puncte), după care au căzut inexplicabil, acțiunile lor purtînd amprenta unor greșeli nepermise. Timișorenii, bine conduși în teren de Viciu, au profitat de această cădere și au luat inițiativa, remontînd ușor diferența de puncte, ca apoi să ia conducerea pe care nu au mai cedat-o pînă în finalul partidei. Au marcat: Csordas 17, Iancea 13, Viciu 12, Pascaru 12, Lup 8, Ilea 2, Ondreikovics 2 pentru Voința, respectiv Mălușel 24, Anastasiu 12, Cîmpeanu 11, F. Niculescu 8, Tudösi 2, Antonescu 2, Bulat 1 și Chiciu 1. Au arbitrat bine A. Anastasescu (București) și A. Balaș (Tg. Mureș). **(P. PEANĂ).**

FEMININ

GRUPA 1—6

I.E.F.S. — RAPID 69 — 59 (35—29). Studentele au condus din primul minut, s-au detașat în min. 8 pînă la 12 puncte (18—6) și, de aici și pînă la sfîrșit, și-au păstrat permanent un avans de 5—6 coșuri. Superioare în acțiunile sub panou (unde au recuperat mai mult și au avut în Tita o excelentă realizatoare), aplicînd o apărare agresivă prin care au obținut dese intercepții și contraatacuri, cu atacuri poziționale executate cu rapiditate și eficiență, baschetbalistele de la I.E.F.S. au demonstrat o capacitate superioară de luptă și eficacitate. În plus, am remarcat precizia remarcabilă a jucătoarei Petric care, în repriza secundă, speculînd faptul că era nemarcată cînd se afla la linia de aruncări libere (adversarele flotau în jurul pivotului Tita), a înscris nu mai puțin de 16 puncte. Rapidul ne-a oferit plăcuta surpriză a reintrării Ancăi Racoviță, care a ajutat în mare măsură la coordonarea jocului echipei sale. Am mai remarcat eforturile deosebite depuse de Gugiu și speculațiile tactice utilizate de întreaga formație pentru a suplini handicapul de pregătire pregnant de-a lungul partidei. Dar, a fost evident că echipa nu poate mai mult și că mult așteptata întîlnire a lotului se impune cu acuitate. Au înscris: Tita 25, Petric 16, Mihalic 12, Szabo 10, Iltimie 6 pentru I.E.F.S., respectiv Gugiu 20, Bosco 11, Vasilescu 10, Tal 8, Suliman 9, Racoviță 1. Au arbitrat foarte bine Em. Niculescu și St. Grecu.

POLITEHNICA BUCUREȘTI — UNIVERSITATEA TIMIȘOARA 78—47 (43—20). În formă remarcabilă, campioanele țării și-au luat o categorică revanșă după înfrîngerea suferită în primul tur al competiției. Confirmînd jocul bun prestat în meciul cu M.T.K. Budapesta, ele au acționat în mare viteză și cu deosebită eficiență, dominînd net și realizînd o diferență elocventă. Sportivele de la Universitatea au fost depășite de ritmul impus de adversare și, în plus, au fost handicapate de absența jucătoarei Grosskopf. Au înscris: Ciocan 27, Pruncu 13, Szabados 15, Taflan 8, Savu 5, Stănoiu 4, Poștaru 4, Babare 2 pentru Politehnica, respectiv Goian 14, Villany 14, Constantinescu 8, Schnebli-Czmor 7, Balogh 2, Doboși 2. Au arbitrat foarte bine I. Horvath și C. Călin. **(D. STĂNCULESCU)**

VOINȚA BUCUREȘTI — UNIVERSITATEA CLUJ 72 — 49 (33—17). Au marcat: Andreescu 29, T. Rădulescu 11, L. Rădulescu 10, Ionaș 9, Fierlinger 7, Soare 6 pentru Voința, respectiv, Anca 14, Fernea 8, Szekely 7, Petric 5, E. Farkaș 4 și Merca 2. Au arbitrat bine V. Pruncu (București) și A. Balaș (Tg. Mureș).

ANIȘOARA MATEI (Dinamo) — LA UN PUNCT DE RECORDUL ȚĂRII LA PISTOL CU AER COMPRIMAT ÎN CONCURSUL INAUGURAL '74

Pe poligonul Dinamo din Capitală a avut loc simbătă și duminică concursul inaugural de tir pe anul 1974, prima etapă a campionatului Capitalei la arme cu aer comprimat organizat de comisia municipală de specialitate. La prima întrecere a anului au fost prezenți numeroși trăgători, printre care și cîțiva componenția ai lotului republican, care se deplasează mîine la Varșovia pentru a participa la confruntările naționalele ale Poloniei: **Anișoara Matei, Dan Iuga, Constantin Feciorescu** — la pistol și **Dumitra Matei** — la pușcă.

Întrecerea a fost, putem spune, foarte interesantă, întrucît ea a furnizat cîteva rezultate bune, obținute, în primul rînd, de **Anișoara Matei — 381 p la pistol, la un punct de recordul țării — Melania Petrescu** — 380 p la pușcă, record personal. Un „duel" pasionant s-a dat între cei doi pistolari dinamoviști, **Dan Iuga** și **Marcel Boșca.** Uitimul, realizînd un adevărat tur de forță, a reușit să-l depășească pentru prima oară la această probă pe Iuga, considerat specialistul nr. 1 al genului.

S-au mai remarcat și o serie de tineri: **E. Ciuta** (Școlarul) — primul clasat la pistol juniori cu 366 p, **Margareta Vochin** (C.S.M.B.) — învingătoare la proba de juniore, pușcă, cu 366 și mezina competiției, **Victoria Paulica** (Steaua) — 13 ani, care la pistol a obținut un punctaj remarcabil pentru vîrsta ei și pentru faptul că a participat la primul ei concurs — 350 p.

REZULTATE TEHNICE: **pistol 40 „diabolouri" — seniori: 1. M. Roșca 385 p, 2. D. Iuga 383 p, 3. C. Feciorescu (Steaua) 372 p, juniori: 1. E. Ciuta (Școlarul) 366 p, 2. N. Vînt (Steaua) 364 p, 3. G. Claus (Dinamo) 359 p: pușcă — seniori: 1. G. Sicorschi (Dinamo) 376 p, 2. T. Coldea (Steaua) 372 p, 3. Gh. Vasilescu (Olimpia) 371 p; senioare: 1. Melania Petrescu 380 p, 2. Mariana Tomescu 374 p, 3. Dumitra Matei 372 p** (toate de la Dinamo).

T. RĂBȘAN

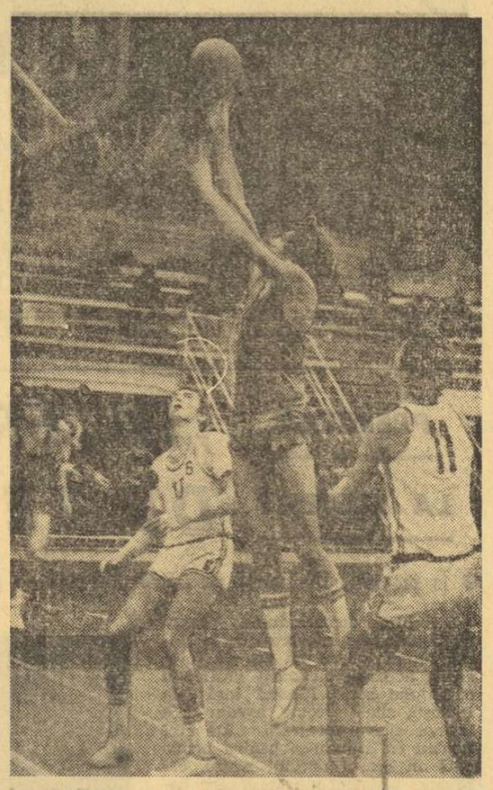

Înscrie Tarău, reintrat ieri după o absență provocată de un accident. Fază din meciul Steaua — „U" Cluj

Foto: Paul ROMOȘAN

„CUPA TINERETULUI"

(Urmare din pag. 1)

ANIMAȚIE ÎN TRIVALE...

Parcul Trivale, din Pitești, locul preferat pentru plimbări și agrement al localnicilor, a fost asaltat duminică de mii de tineri și tinere care au redat acestor pitorești locuri viața și voioșia dumineilor de mai. Frumoasa pădure, acum desfrunzită dar ornată în alb de zăpada ce s-a așternut peste noapte, s-a îmbogățit cu pădurea de... schiuri, ale celor veniți aici să-și măsoare forțele în concursurile programate pentru „Cupa tineretului". Dar, schiorii — și alături de ei participanții la întrecerile de săniuțe — depășind la un loc cifra de 3 000 — n-au fost duminică singurii vizitatori ai pădurii Trivale. Acestora li s-au alăturat cîteva mii de spectatori pitești, mari amatori de întreceri sportive și, mai ales, de mișcare și aer curat.

Concursurile de săniuțe și schi s-au organizat pe zeci de pîrtii. Fiecare școală generală, fiecare liceu și școală profesională și-a ales locul de concurs, iar arbitrii întrecerilor au fost profesorii și diriginții, în frunte cu directorii unităților școlare din Pitești.

Concomitent, în sălile de sport din oraș (Sala sporturilor, la Casa pionierilor, Casa de cultură a sindicatelor și Casa elevilor și studenților) au avut loc concursuri la șah și tenis de masă.

I. FEȚEANU

PRIMELE ACȚIUNI LA „INDEPENDENȚA" SIBIU

După o perioadă cam lungă de inactivitate, la „Independența" Sibiu s-au organizat, în sfîrșit, primele acțiuni în cadrul „Cupei tineretului".

După cum ne-a informat secretarul asociației sportive, tovarășul **N. Cinpudeanu,** simbătă, 40 de salariați au participat la un concurs de schi organizat în localitatea Bilea Lac iar alți 70 s-au întrecut la Păltiniș.

Începînd de astăzi, la Clubul întreprinderii și la Casa de cultură a tineretului se vor organiza întreceri de tenis de masă, urmînd ca pe 27 ianuarie să se desfășoare finalele pe asociație.

I. IONESCU

ÎNTRECERI LA BUZĂU

Odată cu căderea zăpezii și venirea gerului, Parcul Cring din Buzău a devenit locul de întrecere la săniuțe și patinaj al participanților în „Cupa tineretului".

În cursul zilei de duminică, pe patinoarul natural din Cring au avut loc primele concursuri de patinaj. În același timp, peste o mie de elevi din școlile generale și liceele municipiului Buzău s-au întrecut la proba de „săniuțe trase — perechi" (la Buzău nu prea sînt derdelușuri).

În continuarea întrecerilor de săniuțe au urmat probele de patinaj viteză, la startul cărora au fost prezenți 500 de concurenți împărțiți pe categorii de virstă. S-au remarcat Elena Hîrșu și Sorina Manea, iar la băieți Mircea Cristea, Viorel Constantin, Adrian Palea.

În aceste ultime zile nici sălile din oraș nu au cunoscut odihna. Astfel, în cea mai mare sală din localitate s-au întrecut 120 de iubitori ai tenisului de masă și peste 100 de șahiști.

Dumitru SOARE

LA MOGOȘA ȘI PE DEALUL FLORILOR

Timpul frumos și zăpada bună au atras duminică mii de tineri pe pîrtiile de schi de la Mogoșa, pe pantele de săniuțe de pe Dealul Florilor și pe cele cinci patinoare din orașul Baia Mare. La Mogoșa, 90 de concurenți au participat la întrecerile de schi ale elevilor din școlile băimărene. S-au evidențiat Ildico Marton, de la Liceul „Gh. Șincai", și Nora Mersei, de la Liceul de muzică și arte plastice, iar la băieți Teodor Mersei, de la Liceul nr. 3, și Gheorghe Petrașan, de la Liceul industrial minier. Concursul de săniuțe de pe Dealul Florilor a angrenat 500 de tineri de la școlile generale nr. 3, 4 și 12, precum și elevii de la cele două licee din localitate.

T. TOHĂTAN

PROBLEME ACTUALE

(Urmare din pag. 1)

Se constată, de asemenea, ritmuri inegale și, în unele cazuri, pauze nefirești în îndeplinirea sarcinilor, mai clare și mai precise ca oricînd, de îmbunătățire substanțială a activității sportive de masă în toate asociațiile. Dar, problema asupra căreia, după părerea noastră, trebuie să se îndrepte principala atenție a tuturor factorilor locali cu atribuții pe tărîmul educației fizice și sportului o reprezintă **inactivitatea prelungită a unui mare număr de asociații,** care — în cel mai bun caz — se mulțumesc cu organizarea sporadică, total necorespunzătoare și ineficientă, a două-trei acțiuni de masă pe an, mai ales atunci cînd sînt solicitări expresе ale organelor sportive teritoriale.

Firește, nu este o situație generală, dar cazurile de excepție — în sensul criticabil — ni se par a fi prea multe. Putem cita, de exemplu, numeroase asociații (din județe ca: Brașov, Prahova, Suceava, Maramureș, municipiul București), care s-au preocupat, cu rezultate bune și foarte bune, de dezvoltarea activității turistice, îndeplinind astfel una din importantele prevederi ale Hotărîrii. Dar, de neînțeles, astfel de exemple pot fi mai greu întîlnite în asociațiile din alte județe ale țării. La fel stau lucrurile și în ceea ce privește organizarea eficientă a cît mai multor întreceri de cros (sînt de evidențiat asociațiile din municipiul București, din județele Cluj, Bacău, Hunedoara, dar de ce nu și celelalte!?), preocuparea pentru dezvoltarea sportului feminin (posibilitățile existente sînt prea puțin valorificate îndeosebi de asociațiile din județele Iași, Timiș, Mureș, Bihor, Botoșani) sau pentru îmbunătățirea activității sportive din cartiere (cu excepția inițiativelor din București, Baia Mare, Galați și Constanța, aplicarea măsurilor întîrzie...).

Era de așteptat ca îndeosebi în județele în care nu există încă o activitate de performanță dezvoltată și, deci, nici multiplele probleme ce se cer rezolvate în acest domeniu, **sportul de masă să înregistreze un avînt considerabil, cuprinzînd un număr foarte mare de oameni ai muncii, întregul tineret.** Or, tocmai printre asociațiile sportive în care se manifestă insuficientă inițiativă în această direcție și, ca atare, rezultate sub cerințe și posibilități, ar putea fi amintite cele din județele Vaslui, Ilfov, Ialomița, Olt, Mehedinți, Botoșani, Sălaj!

Începutului acestui an, marcat în întreaga mișcare sportivă de sporirea eforturilor pentru îndeplinirea fermă a prețioaselor orientări, a tuturor sarcinilor încredințate de partid, este, desigur, punctul de plecare cel mai potrivit pentru eliminarea neajunsurilor, a rămînerilor în urmă, pentru activizarea și consolidarea tuturor asociațiilor, astfel încît **prevederile Hotărîrii să fie mai bine și mai repede aplicate în practică, ceea ce va determina o contribuție mai activă a educației fizice și sportului la formarea tinerei generații, la menținerea și întărirea sănătății, la creșterea capacității de muncă a tuturor cetățenilor.**

Retrospectiva turului Diviziei A (VII)

OFENSIVA NOULUI VAL: 74 DEBUTANȚI = 25 DE TITULARI!

În turul campionatului care poartă nr. 56 s-au făcut cele mai multe, felurite și surprinzătoare salturi din anonimat spre consacrare. Au existat, din păcate, și nenumărate apariții meteorice, întîlniri efemere cu prima divizie, după care cei în cauză au dispărut, probabil pentru totdeauna, și nimeni nu va mai auzi nimic despre ei. Numărul tuturor acestor jucători, lansați de cele 18 echipe în viitoarea disputelor celor 17 etape ale turului, se ridică la 74. Este, indiscutabil, o cifră impresionantă, cum nici un campionat n-a reușit să ne ofere pînă acum. 74 de jucători noi, unii foarte tineri, abia ieșiți din juniorat (cîțiva mai fiind încă juniori), alții, mai puțini la număr, trecuți de prima lor tinerețe fotbalistică, dar care s-au dovedit a fi elemente dotate, corespunzătoare cerințelor și pretențiilor antrenorilor lor. Pentru a avea, însă, o imagine clară a acestui fenomen, cu repercusiuni destul de adînci asupra ridicării pe o treaptă superioară a fotbalului nostru, iată cum se prezintă „tabloul" promovărilor — debut, în distribuțiile celor 18 divizionare A (în paranteză, numărul de jocuri disputate):

UNIVERSITATEA CRAIOVA	Balaci (15), Berneanu (6), Stănoescu (2), Kiss (2)
F. C. CONSTANȚA	Nici un debutant.
STEAUA	Agud (4), Radu (2), Amarandei (1), Nicolae (1)
DINAMO	Pamfil (10), Vrînceanu (3), Dascălu (1), Custov (1)
F. C. ARGEȘ	Zamfir (2), Burcea (2)
C.S.M. REȘIȚA	Ologeanu (15), Căprioru (11), Constantin (1)
U.T.A.	Iorgulescu (17), Ghiță (8), Munteanu (3), Trandafilon (11), Rukia (12).
A.S.A. TG. MUREȘ	Grigore (16), Pislaru (15), Koller (1)
JIUL	Nițu (17), Șelimeși (3), Gruber (1), Stoichiță (14), Tudor (1), Luca (5), Mihalache (1)
STEAGUL ROȘU	Purcaru (7)
„U" CLUJ	Lăzăreanu (12), Hurloi (13), Naghi (5), Furnea (1), Suciu (2), Bucur (1), Ciocan (2)
POLITEHNICA TIMIȘOARA	Lața (17), Dima (3), Șchiopu (13), Covaliov (7), Popa (10), Păltinișan (13), Jivan (12), Rînaneanțu (1).
SPORTUL STUDENȚESC	Grigorie (14), Tolea (9), Strolo (2)
POLITEHNICA IAȘI	Anton (10), Miclos (11), Ciubotaru (1), Toacă (1), Ciobanu (1), Spirea (5)
RAPID	Rișniță (18), Voicilă (2), Ioniță (1), Bartales (10), Pleșoianu (3), Roșca (2), Stanca (1).
PETROLUL	Eparu (15), Zamfir (13), Mureșan (9), Dafinescu (1), Ștefănescu (5), Tănase (1).
C.F.R. CLUJ	Catona (11), Mureșan (3)
S. C. BACĂU	Voinea (1), Lunca (2).

În total, 74. Fiecare din aceste promovări poate fi comentată în fel și chip, mai ales dacă o raportăm la cifra din paranteză. În multe cazuri nici măcar nu poate fi vorba de un meci întreg, ci de 10, 15 sau 25 de minute!? Dar, dincolo de acestea, prima constatare generală care izbește este aceea oferită de numărul echipelor aflate în plină ofensivă de reimprospătare a loturilor lor de jucători: „U" Cluj (șapte debuturi, la care ar trebui să adăugăm și pe cele din ultimele trei sezoane — **Mureșan, Poraschi, Mătei, Coca**), **Jiul Petroșani** (două titularizări, **Nițu** și **Stoichiță**, din șapte debuturi), **Rapid, Politehnica Timișoara, Petrolul, Politehnica Iași**, echipe care au lansat, în turul campionatului, jumătate din cele peste 70 de debuturi. Aceste formații se înscriu în perimetrul unei întineriri forțate, cauzată de randamentul necorespunzător al unor jucători ajunși spre sfîrșitul carierei lor; în timp ce **Universitatea Craiova, A.S.A. Tg. Mureș, C.S.M. Reșița, Steaua, Steagul roșu, Sportul studențesc** urmează, în actualul campionat, drumul unei reînnoiri treptate, a acelor „rotițe" care nu mai fac față turațiilor din ce în ce mai mari ale... motoarelor lor.

Într-un statu-quo se află, din acest punct de vedere, **F. C. Argeș, Dinamo, C.F.R. Cluj, S. C. Bacău.** Singura echipă care n-a făcut nici o încercare de promovare în tur este **F. C. Constanța, transferurile de jucători, făcute în ultima vreme (Mărculescu, Vigu, Lică, Negoescu,** etc.), ajutînd-o să-și completeze în mod corespunzător efectivul, posturile deficitare în „11"-le de bază.

Pătrunzînd, însă, mai adînc în intimitatea acestei adevărate avalanșe de promovări, analizînd CUM, CÎND și în CE CONDIȚII s-au făcut ele, ajungem la o constatare interesantă, conform căreia cele 74 de debuturi în prima noastră divizie s-au datorat:

1. VALORII INTRINSECI A CÎTORVA JUCĂTORI TINERI, DE CERTĂ VALOARE;

2. CĂUTĂRILOR PERMANENTE ALE ANTRENORILOR, ÎN VEDEREA GĂSIRII DE JUCĂTORI NOI PE POSTURILE DEFICITARE;

3. ACCIDENTĂRILOR FRECVENTE SAU SUSPENDĂRILOR UNOR TITULARI DIN FORMAȚIILE DE BAZĂ;

4. SIMPLELOR ÎNCERCĂRI, FĂRĂ NICI O ȘANSĂ DE REUȘITĂ.

UN „BUCHET" DE TITULARI...

În prima categorie se înscriu adevăratele cîștiguri ale toamnei '73. Promovat în formația liderului, **Balaci** joacă dezinvolt meci de meci, întrunește tot mai multe sufragii și mezinul campionatului nostru ajunge în lotul reprezentativ, fiind încă junior!

La Cluj, în poarta „șepcilor roșii", un băiat modest, cuminte, ascultător — **Lăzăreanu** — apără fără trac de parcă acolo, între buturile lui „U" s-ar fi... născut. Tot la echipa de pe Someș debutează ca mijlocaș de acoperire o altă speranță, **Hurloi**, titular al lotului de juniori. Timișoara, revenită în A, lansează — sub bagheta unui antrenor tînăr, ambițios, bine pregătit (**Ion Ionescu**) — un „buchet de flori," despre care se vorbește numai în termeni laudativi: **Jivan, Lața, Păltinișan, Popa.** În Valea Jiului, **Traian Ivănescu**, convins, încă din perioada de pregătire, de valoarea lui **Nițu**, nu ezită, îl promovează și iată-l pe fundașul minerilor jucînd 17 meciuri din 17, performanță rară pentru un nou-venit, în timp ce la A.S.A., **Grigore** și **Pislaru**, evoluează în 16 și, respectiv, 15 partide ale turului. După căutări și încercări de tot felul, **Ilie Oană** îl descoperă în sfîrșit pe **Spirea**, și atacantul **Politehnicii Iași** marchează primele lui goluri în Divizia A. În Giulești, după plecarea lui **Dumitru** și accidentările succesive ale lui **Rotaru**, „soluția-Rișnită" se dovedește viabilă și.. copia celui mai bun fotbalist român al anului 1973 prinde echipa și-i devine titular de nădejde.

Toți acești jucători, tineri, ambițioși, dornici de afirmare deplină au FORȚAT cu talentul lor marea poartă a promovării, au deschis-o, îndreptățind speranțele antrenorilor lor, ale suporterilor respectivelor echipe, ale iubitorilor fotbalului în general.

Pe o cale deosebită, un fel de drum al... norocului, al unor împrejurări favorabile, au ajuns în primul eșalon al fotbalului alți cîțiva jucători buni. **Iorgulescu** — al treilea debutant cu 17 meciuri jucate în tur — intră în poarta U.T.A.-ei, părăsită de **Vidac**, bolnav, și apărar senzațional, în cîteva partide salvînd goluri gata-făcute. **Berneanu** este promovat de **Constantin Cernăianu** pe locul lăsat vacant de **Velea, accidentat**, iar **Rukia** a preluat un tricou purtat glorios, ani la rînd, de „bătrînul" **Lereter.** La Reșița, **Ologeanu** prinde echipa din mers, ca și **Bartales**, exprogresistul poposit în Giulești. Prin plecarea lui **Kraus, Sportul studențesc** îl lansează pe **Grigorie** și soluția se dovedește de bun augur. În poarta Steagului roșu, **Adamache**, indisponibil, lasă locul lui **Purcaru** și fostul severinean își ia rolul în serios. În schimb, **Pamfil** și **Chivu**, deși dau un randament corespunzător, sînt nevoiți să se... retragă, odată cu revenirea foștilor titulari, după diverse accidentări sau suspendări.

Trăgînd linie și... adunînd, acestea ar fi — în linii mari — CÎȘTIGURILE toamnei fotbalistice 1973. Destul de substanțiale, zicem noi, și ne place să credem că sînt rezultatul unui PROCES — aflat abia în prima sa fază — PERMANENT de întinerire, de reimprospătare a forțelor primei noastre divizii.

RATĂRILE LANSARILOR ȘI UN FENOMEN BIZAR

Prima parte a campionatului oferă, din păcate, și foarte multe încercări nereușite. Fără discuție, pentru a găsi un jucător nou, pentru a-l promova și titulariza, antrenorul trebuie să facă numeroase încercări. Nimeni, niciodată, nu-l va condamna pe **Reinhardt** pentru modul cum a procedat, în tur, cu atacantul **Căprioru.** Dimpotrivă. Credem că i-a oferit acestuia (poate că o va mai face și în retur) numeroase șanse de a demonstra calitățile pe care le are. La fel a înțeles să procedeze și Petrolul cu **Eparu, Zamfir, Mureșan.** Nu despre aceasta e vorba, acum, ci despre acele promovări făcute fără nici o pregătire, fără nici o șansă de reușită, tocmai pentru că au purtat amprenta improvizației, a unei pure întîmplări. La Steaua, **Amarandei. Nicolae, Radu** — chiar și **Agud** — au fost trimiși în teren doar pentru cîteva minute. Toți, împreună, n-au jucat 180 de minute! Asemănător se prezintă lucrurile și cu **Dascălu** (Dinamo), **Koller** (A.S.A.), **Zamfir** și **Burcea** (F.C. Argeș), **Voicilă, Stanca, Pleșoianu** (Rapid), **Voinea** și **Lunca** (S. C. Bacău), **Mureșan** (C.F.R. Cluj) etc. **S-au dovedit, oare, atît de edificatoare, pentru respectivii antrenori, cele cîteva minute, încît, după aceea, să renunțe definitiv la acești tineri jucători?** Greu de crezut așa ceva. Probabil că este vorba de cu totul altceva: de NECUNOAȘTEREA ADEVĂRATEI VALORI a jucătorilor pe care s-au hotărît să-i promoveze; de LIPSA DE COLABORARE de pe filiera formării acestor jucători, dintre echipa de seniori, cea de tineret-rezerve și, indirect, lotul de juniori al clubului sau asociației; de o PREGĂTIRE NECORESPUNZĂTOARE (de fapt, nici un fel de pregătire), din vreme, a promovării; NEALEGEREA MOMENTULUI cel mai propice lansării. Aceste cauze, coroborate, au dus la ratări care, probabil, în alte condiții, s-ar fi soldat cu altfel de rezultate.

S-a mai întîmplat și un alt fenomen. Îl numim bizar. El demonstrează, însă, convingător și dureros în același timp, că nici un antrenor nu are voie să se... joace de-a promovarea. În prima etapă, la Bacău, poarta Rapidului a fost apărată — BINE — de juniorul **Ioniță**, echipa cîștigă, toată lumea e mulțumită. Dar, trei zile mai tîrziu, debutantul în cauză este îndepărtat fără nici o explicație. Exact aceeași soartă o împărtășește și **Roșca**, numai că acesta, mai... norocos, reușește să apere în două meciuri! Destul de convingător debutează și dinamovistul **Vrînceanu**, extremă de viteză, înlocuit apoi cu un mijlocaș. Loviturile primite de acești jucători, foarte tineri și foarte dotați, au avut ca principal efect o descurajare totală și, cine poate ști care vor fi, în viitor, adevăratele repercusiuni?

Concluzia care se desprinde din trecerea în revistă a noului val al primei noastre divizii este cît se poate de clară: **toamna lui '73 s-a dovedit darnică în privința promovărilor (soldată cu 25 de debutanți ajunși titulari), dar și cu prea multe încercări nefericite, datorate unor hotărîri pripite, nechibzuite, ale antrenorilor celor 18 divizionare A. Ne place să credem, repetăm această afirmație, că este vorba de un ÎNCEPUT doar. Fotbalul nostru are în continuare nevoie de jucători buni, de mulți jucători tineri, care să corespundă cerințelor lui tot mai mari, iar antrenorii divizionari A au DATORIA să-i caute, să-i găsească și să-i PREGĂTEASCĂ BINE, înainte de a se hotărî să-i arunce în focul disputelor primului nostru eșalon.**

Lauren**ț**iu DUMITRESCU
Mircea M. IONESCU

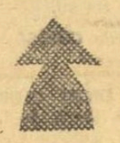

BALACI — MEZINUL CAMPIONATULUI

Ilie Balaci (în dreapta, în fotografia noastră) reprezintă cea mai spectaculoasă ascensiune a ultimului sezon. Blondul acesta de 17 ani, împliniți în septembrie '73, a fost promovat în lotul reprezentativ și foarte mulți cred în talentul său deosebit.

DE LA OZON LA DUMITRU.

A fost odată o echipă mare. O echipă mare, dar care n-a prilejul să-și demonstreze valoarea. **Acea echipă națională c nut doar 10 meciuri în trei ani și ceva.** Mai mult decît atît, ac meciuri au fost jucate în compania a numai trei țări: Cehosl Polonia, Albania. În decursul celor trei ani și ceva, echipa despr vorbim a pierdut un singur meci, la limită, în „orașul de aur", înregistrat scoruri generale favorabile în compania tuturor celor tr

Cei foarte tineri sînt curioși, desigur, să afle despre ce echip vorba. Răspunsul este simplu: **echipa României din anii 1949-** Dacă vreți, am putea alcătui și formația etalon a celor trei ani și În poartă: **Voinescu.** Fundași: **Zavoda II, Farmati.** Mijlocași: **Apolzan, Bone.** Înaintași: **Filotti, Marian, Ozon, Petschovschi, Ior** Rezervele acestui „11" ar putea rivaliza oricînd cu așa-zisa echi bază: **Traian Ionescu — Costică Marinescu, Mihăilescu — Că Iosif Covaci, Șerfăză — Lungu, Mercea, Vaczi, Spielman, P. Moldov** Cronicarul cere scuze unor jucători ca Flamaropol, Bodo, Andrei lescu, Ritter, Suru, Zavoda I și mulți alții, care, deși au jucat pe cursul celor trei ani, nu „încap" în primele două formații, fiind v inevitabile ale... selecționerului.

Așadar, în numai trei ani, s-au perindat în echipa națională tori cît pentru cel puțin un deceniu. Să notăm, însă, că acest l adevărat formidabil a jucat un singur meci internațional pe par a 500 de zile, în anul 1951, la Praga, încheind cu 2—2 un joc de spectacol, în compania unei puternice formații cehoslovace, pentr după un an întreg, în revanșa de la București, să cîștige confo cu 3—1, în fața echipei lui Krasnohorski, Pazdera și Pluskal.

Marea echipă națională din perioada 1949—1952 sau, mai zis, marele lot al acelei perioade, nu și-a putut demonstra cali pentru simplul fapt că n-a avut ce juca. În decurs de 1100 de echipa națională a României a jucat de două ori la Praga, o dat Tirana și o dată la Varșovia. Întîlnind mereu adversari foarte cuno „tricolorii" din acea vreme n-au putut să urce treptele afirmării i naționale, pentru că schimbul de experiență a fost extrem de r

Echipa ultimilor ani — să zicem din 1965 încoace — a avu totul altă posibilități de progres. Numărul și diversitatea adversa sînt incomparabile față de perioada lui Apolzan, Ozon și Petschov În acești ultimi ani, „tricolorii" au jucat cu aproape toate echipele ale lumii, începînd cu Anglia, R. F. Germania, Italia și sfîrșind cu zilia, Uruguay sau Olanda, ca să nu vorbim despre adversarii cl

De ce am amintit povestea echipei de acum 25 de ani și lista tigioasă a adversarilor din ultimii ani? Poate pentru că aceasta s-a că **Mircea Sandu, Balaci, Dudu Georgescu, Marcu** și ceilalți tineri proiectata echipă națională nu vor mai avea prilejul să-i întîlnească Cruyff, așa cum **Dobrin, Dinu** și **Dumitru** au avut prilejul să-i întîlnească pe Uwe Seller, Van Hanegem și Cubillas înainte de a fi j un meci oficial în echipa națională.

Fotbalul este, mai mult ca oricînd, un foarte intens schimb experiență...

Ioan CHIRILA

ÎN CITADELA SCHIORILOR, CU... JUCĂTORII STEAGULUI ROȘ

Poiana Brașov, simbătă, 11 ianuarie... Ninge, ninge, cu fulgi mari, ca în poveștile cu decor hivernal ale lui Anderssen. Este prima ninsoare care cade aici, după aproape o lună de zile, în această pitorească stațiune montană, „ilustrată" vie, multicoloră, apreciată de numeroși turiști veniți să respire aer proaspăt, ozonificat, la sfîrșitul unei săptămîni de muncă.

În această obișnuită ambianță proprie anotimpului iernii, singurul lucru care poate produce surprindere este prezența, în mijlocul brazilor pudrați din belșug cu zăpadă proaspătă, a unei echipe de fotbal. A unor sportivi echipați în treninguri și, ca o particularitate, desigur, în ghete de fotbal, așa cu crampoane, a unor „intruși" pătrunși, pe nesimțite, într-o bună zi, în citadela schiorilor...

...Este prima zi adevărată de iarnă, pe placul localnicilor, care coincide cu primul antrenament efectuat de jucătorii Steagului roșu, „intrușii oaspeți", de dată recentă ai Poienii Brașov, de care vorbeam.

I-am găsit cu ajutorul antrenorului **Nicolae Proca**, care tocmai (din apropierea cabanei „Ghiocelul", cartierul general al formației brașovene) le dăduse, în acea oră de dimineață, startul într-un cros de circa 3 km și cu care „cele 19 căciulițe albastre" își dăduseră întîlnire, acolo, la locul știut, la poalele trambulinei mari. Le tăiem calea și, pe scurtătură, după aproximativ cinci minute, ajungem cu puțin înaintea crosiștilor, Cronometrele înregistrate de băieți îl satisfac pe antrenor, confirmîndu-i acestuia că principalul obiectiv propus pentru prima săptămînă de lucru (4—11 ianuarie), jos în Brașov — readaptarea organismului la efort este, de acum, un fapt împlinit. „Apreciind și în funcție de pierderile destul de mari, în cele 21 de zile de pauză, față de îndatoririle unor fotbaliști de performanță, minusuri constatate de dr. Laurian Taus cu ajutorul probei Ușrand (6 minute efort, la scară), se pare că programul de recuperare a primei săptămîni a fost judicios întocmit" — ne pune în temă Nicolae Proca, în timp ce stegarii — după crosul efectuat pe traseul accidentat acoperit de zăpadă și gheață, cu urcușuri și coborîșuri — execută exerciții de gimnastică respiratorie. Dar relaxarea durează puțin și programul continuă cu o alergare de 500 m (întreruptă în dreptul bătrînului fag, „aparat" oferit ad-hoc de natură, a cărui ramură solidă, bine înfiptă în trunchi, servește fiecărui jucător brașovean pentru cinci tracțiuni); apoi, după o altă foarte scurtă pauză, vin noi „porțiuni" de alergare, de 1 000 și 1 500 m, alternate cu mers forțat în contrapanta trambulinei, „legat" cu 100 m alergare la vale. Mai tocite, probabil, crampoanele lui Györfi, nu-l pot opri pe explozivul extrem stîngа al lui Proca să execute o tumbă ce stîrnește, pe loc, hazul coechipierilor. Și, pentru că veni vorba, să înșiruim aici, în ordinea posturilor, numele celor 20 de jucători ai Steagului roșu aflați în pregătirea comună de la Poiana Brașov: **Furcaru** și **Clipa** — portari; **Anghelini, Hriiab, Jenei, Olteanu, Naghi, Rusu** și **Mateescu II** — fundași; **Ghergheli, Șerbănoiu, Cadar, Papuc, Mateescu I** — mijlocași; **Anghel, Zotincă, Iambor, Pescaru, Fanici** și **Györfi** — înaintași. Notabilă, deci, revenirea în lotul brașovean a lui **Pescaru**, care, împreună cu **Jenei** și **Györfi**, refac trioul de valoare și experiență al echipei, precum și... absența lui **Adamache**, internat în spital cu diagnosticul hepatită.

...Cele aproximativ 60 de minute ale ședinței de dimineață — a temă a fost îmbunătățirea for a rezistenței generale — s-au pe nesimțite și, acum, la sau masaj, este rîndul profesorului xandru Alexandrescu să între ținute. Timp în care, alături, în na din camerele „Ghiocelului", trenorul N. Proca ne înfățișează pere ale plapumii, sau de bătai „cartierul general", de la P Brașov. Tine să ne spună, de dă, că:

— **pînă la 20 ianuarie se v** cră cu un ciclu săptămînal de a namente variind ca durată 60—120 de minute;

— ținînd cont de particulari de gabarit, vîrstă, calități fizice prevede o individualizare care intra în vigoare începînd cu tămîna viitoare (caracterizată tr-un volum de lucru sporit) care scop antrenorul a alcătuit grupe distincte;

— în „specific", în jocul cu gea, ce va trece la 27 ianuarie, atunci prevăzîndu-se, săptămînal, joc la două porți pe terenul Poiană.

„În etapa precompetițională ne fi necesar un turneu de că jocuri, pe terenuri bune, gazon pentru a asigura, astfel, în ca pregătirii de ansamblu, și coezin tehnico-tactică", a ținut să su nieze, pe bună dreptate, N. Proc

Un nume anume, cel al fundaș **Anghelini**, constituie un capitol parte al planului general întocmit antrenor. „Pentru importantul tiv — se justifică N. Proca — că rese să trimit, la 18 ianuarie, lui lentin Stănescu, un om de lot în devăratul înțeles al cuvîntului. jucător care să îndreptățească s ranțele investite în el, la ora al tuirii noului lot reprezentativ".

Un punct de vedere care-l or rează, o dată în plus, pe acest p ceput și destoinic tehnician al fotb lului nostru, pe fostul coleg al V. Stănescu, la Steagul roșu Br șov...

Gheorghe NICOLAESCU

TURNEUL ECHIPEI NAȚIONALE SUB SEMNUL ÎNCERTITUDINII

Turneul echipei naționale — proiectat, după cum se știe, pentru perioada 20 ianuarie — 1 februarie în Algeria și Spania — se află la această oră sub semnul incertitudinii. Federația spaniolă de fotbal, preocupată de pregătirea optimă a echipei naționale, care va întîlni la 13 februarie echipa reprezentativă a Iugoslaviei, într-un meci decisiv pentru calificarea la C.M. '74, a procedat zilele trecute la o restructurare a programului campionatului, fixînd o etapă la 27 ianuarie, dată la care elevii lui Valentin Stănescu urmau să joace cu C.F. Barcelona.

În aceste condiții, deplasarea „tricolorilor" în Spania s-a anulat de la sine, federația noastră angajîndu-se, însă, imediat în tratative cu forurile similare din Turcia și Grecia pentru eventuala perfectare a 2—3 jocuri în una din aceste țări. Rezultatul acestor tratative va fi cunoscut în cîteva zile.

Scurtă „încălzire", în fața cabanei Ghiocelul, înaintea startului în crosul de 3 km Foto: S. BAKCSY

F. C. GALAȚI ARE UN NOU ANTRENOR PRINCIPAL

Divizionara B F. C. Galați și-a reluat pregătirile sub conducerea unui nou antrenor principal: fostul internațional **Gușă Tănase**, care în toamnă l-a secundat pe Comșa la conducerea tehnică a echipei.

Din vechiul lot s-a renunțat la serviciile a nu mai puțin de opt jucători (**Costea, Tr. Ionescu, Simion, Nicoară** — vinovați de comterea unor acte repetate de indis ciplină, **Broștiuc, Șoptereanu, Bor** și **Marcovici** — pentru randamen scăzut).

Între 5 și 15 februarie, F. C. Ga lați va întreprinde un turneu d trei jocuri în Bulgaria.

T. SIRIOPOL — coresp. județean

TÎRGUL DE IARNĂ

vă pune la dispoziție:
- paltoane, demiuri, scurte, jachete, compleuri cu pantaloni, rochii, taioare etc.
- costume bărbătești, pentru toate vîrstele.
- impermeabile, canadiene, bluze de vînt etc. — matlasate și nematlasate, pantaloni din țesătură supraelastică.
- tricotaje contexturâ groasă, ciorapi și șosete p.n.a. etc.
- cizme și ghete cu fețe p.v.c., cizme cu fețe din piele sintetică și piele sintetică combinat cu piele naturală — pentru femei; mănuși din piele căptușite cu tricot.
- stofe pentru paltoane și stofe groase fantezi (pentru îmbrăcăminte de iarnă).

Și multe alte articole de îmbrăcăminte și încălțăminte, toate cu reduceri de prețuri pînă la 30% în cadrul TÎRGULUI DE IARNĂ I TÎRGUL DE IARNĂ — UN BUN PRILEJ DE ECONOMII ÎN FAVOAREA BUGETULUI FAMILIEI DV.!

CALENDARUL INTERN PENTRU SEZONUL DE PRIMĂVARĂ

Comisia de competiții a federației de fotbal a definitivat calendarul activității interne pentru sezonul de primăvară. După cum se stabilise inițial, **campionatul Diviziei naționale A va fi reluat la 3 martie, iar campionatele diviziilor B și C — o săptămînă mai tîrziu.**

Iată datele la care se vor disputa cele 17 etape ale returului Diviziei A: 3, 10, 17, 27 și 31 martie; 7, 24 și 28 aprilie; 5, 12, 19, 26 mai; 2, 5, 9, 16 și 19 iunie.

Reamintim că sferturile de finală ale „Cupei României" se vor juca la 29 mai, semifinalele la 26 iunie, finala fiind fixată pentru 30 iunie.

PRONOSPORT

AȘA ARATĂ O VARIANTĂ CU 13 REZULTATE EXACTE LA CONCURSUL DIN 13 IANUARIE 1974

I. Cesena — Fiorentina	X
II. Juventus — Roma	1
III. Lazio — Torino	2
IV. Milan — Genoa	1
V. Napoli — Bologna	1
VI. Sampdoria — Internazionale	X
VII. Verona — Foggia	1
VIII. Arezzo — Brindisi	1
IX. Brescia — Ascoli	2
X. Catanzaro — Catania	2
XI. Palermo — Perugia	1
XII. Taranto — Reggina	1
XIII. Ternana — Como	1

Fond de premii: 459 011 lei.

Plata premiilor pentru acest concurs se va face **în Capitală** începînd din 18 ianuarie pînă la 13 martie 1974, iar în țară începînd aproximativ din 22 ianuarie pînă la 13 martie 1974 inclusiv.

Rubrică redactată de LOTO-PRONOSPORT

ÎNTR-O VACANȚĂ ACTIVĂ DE IARNĂ

(Urmare din pag. 1)

„Trei brazi" au dovedit seriozitate, disciplină, interes. Răducanu e un exemplu în acest sens și acest lucru poate spune mult. Cel puțin așa ne-au asigurat antrenorii. Și în parte antrenamentul de vineri după-amiază (se lucrează de două ori pe zi), la care am asistat, ne-a confirmat spusele. La ora stabilită, doar Bartales a întîrziat cîteva minute, iar din plutonul angajat în cursa de 3 000 m, doar Codrea (motivat) nu s-a angajat în efortul maxim. În schimb, l-am văzut în frunte pe Năsturescu, la peste 30 de ani ai săi, exemplu de dăruire și ambiție, pe Dumitriu II („pe mine să nu mă considerați bătrîn"). Apropo de Codrea. El a sosit la Predeal vineri la prînz, pentru că treburi personale l-au ținut la București. E profesor de educație fizică, vine ziua definitivatului și el încă n-a primit un post de profesor. E și acesta un aspect al faptului că jucătorii, în afara stadionului, au cam fost neglijați. Acum se pare că situația e rezolvată, ca și a lui Grigoraș și Fl. Marin. E nevoie ca necazurile mărunte să fie lichidate. **Rapidul trebuie să-și recapete liniștea necesară, coeziunea sufletească.** Gata, motive de zizanie, de discordie, nu mai sînt. **Toți trebuie să se preocupe de pregătire, de fotbal, iar cei mai buni, cum spuneau antrenorii, vor juca.** La Predeal, **Rapid** a urcat să ia pantele pieptiș cu următorul lot: **Răducanu, Roșca, Pop, Grigoraș, Fl. Marin, Nițâ, Codrea, Angelescu, Rișniță, M. Stelian, Savu, Petreanu, Năsturescu, Dumitriu, Neagu, Bartales** și **Manea,** un tînăr de 19 ani, de la tineret. Au rămas la București **Pleșoianu,** care este elev, și portarul **Ioniță,** prezent la lotul național de juniori. Lipsește nemotivat **Periat.** El a solicitat dezlegarea pentru U.M. Timișoara. S-a înapoiat la București, dar n-a sosit la echipă. Iar talentatul **Rotaru** e indisponibil. Un vechi accident, de ligamente sau menise, a recidivat. Au fost scoși din lot **Corec** și **Strat I,** iar **Voicilă** s-a înapoiat la Alexandria. A revenit la echipă dr. F. Ilea, care împreună cu masorul Parcea asigură asistența lotului. Din punct de vedere medical nu e nici un necaz, iar condițiile de pregătire sînt dintre cele mai bune. „**La Rapid,** ne spunea antrenorul Urecheatu, **prima problemă este aceea de a crea în sînul echipei o atmosferă favorabilă, pentru a putea să ne desfășurăm activitatea".**

Și pentru că Rapid are o conducere tehnică nouă am stat mai mult de vorbă cu cei doi antrenori. Pentru cei mai tineri cititori am găsit de cuviință o scurtă prezentare a antrenorului principal. Deci, cine ești dumneata, tovarășe Urecheatu?

— Ion Săteanu Urecheatu, nu altul decît fostul stoper al Rapidului, din perioada anilor 1943—1952, fost coleg cu Bogdan, Baratki, Dan Gavrilescu, Marian și Valentin Stănescu. Iar ca antrenor, cel ce i-a predat, în 1963, echipa lui Valentin, cu care a luat campionatul. Cu juniorii am ieșit campioni ai țării. I-am adus aici pe Dinu, Codreanu și Năsturescu. Ultima oară am lucrat la Tehnometal, în 1969. Am categoria a II-a de clasificare. Știu, se va spune că n-am mai lucrat de mult. Voi studia, iar V. Stănescu mi-a promis că mă va ajuta și îl aștept.

Nici N. Belizna nu e un neavenit. E la Rapid de 10 ani. A lucrat la copii, juniori, tineret. E profesor de educație fizică cu specializarea fotbal și e dornic de afirmare. **Important e ca ei să găsească adeziunea și la jucători, cei care prea au schimbat antrenorii. Pentru că, altfel, nu vor reuși să găsească drumul ieșirii din impas.**

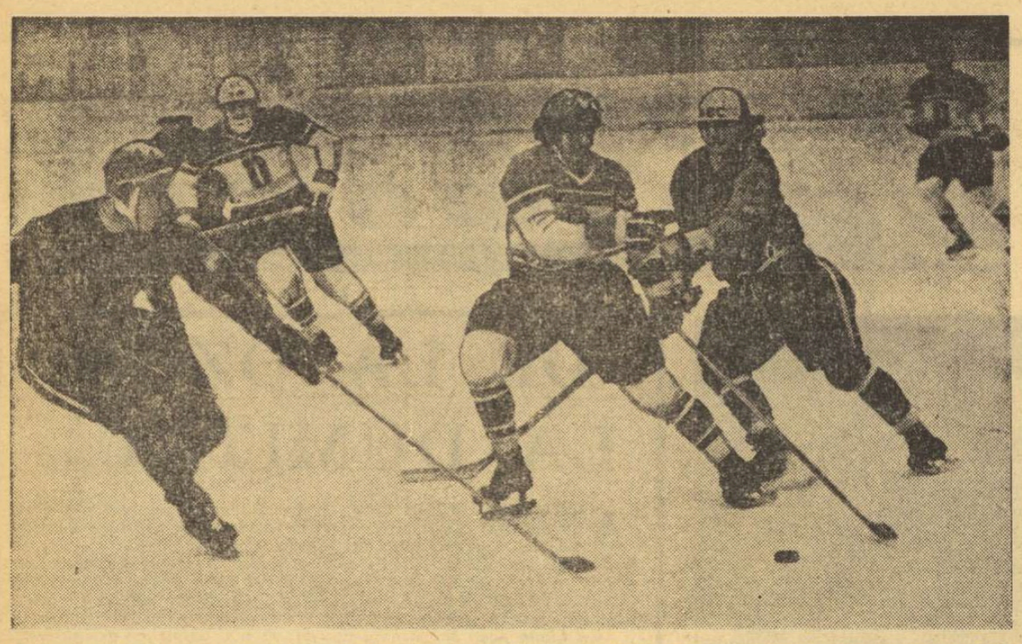

Luptă acerbă pentru puc, ca totdeauna în confruntările dintre Dinamo și Steaua

DIVIZIA DE HOCHEI

DINAMO ȘI STEAUA DIN NOU EGALE: 3-3

DUPĂ UN MECI INTERESANT ȘI SPECTACULOS

După meciul foarte slab de sîmbătă seara, Steaua și Dinamo erau datoare cu o reabilitare în fața publicului bucureștean care, iertîndu-le pentru partida mediocră, a venit totuși în număr mare la al doilea joc. Derbyul a fost onorat de prezența a peste 3 000 de spectatori, deși ultimele două reprize au fost transmise în direct de televiziune.

Spre deosebire de sîmbătă, fruntașele hocheiului nostru au oferit ieri o dispută spectaculoasă și interesantă, cu multe faze frumoase și cu o pasionantă evoluție a scorului.

Meciul a început într-o notă de echilibru care atestă valoarea foarte apropiată și egalitatea de forțe existentă între cele două echipe. Unei ușoare dominări teritoriale a dinamoviștilor i-a fost opusă o apărare fermă, decisă, în care au excelat veteranul Varga și portarul Netedu, autorul cîtorva intervenții inspirate. Dar, ocazii prea mari de gol n-au fost la nici una din porți și repriza s-a încheiat cu un scor alb, echitabil.

A doua treime, însă, avea să constituie — prin desfășurarea ei — clou-ul întregului meci. La început a atacat dezlănțuit Dinamo, dar cîteva ocazii bune au fost fie ratate, fie rezolvate cu succes de Netedu. În minutul 26, la un puc ce părea absolut inofensiv, Sgîncă și Țone s au... invitat reciproc, Herghelegiu a profitat de această ezitare și a marcat în poarta părăsită de Dumitraș : 1—0 pentru Steaua. Urmează o perioadă de luptă acerbă, în care dinamoviștii încearcă să forțeze egalarea, au două bare și alte cîteva ocazii mari (Moiș, Tureanu, Costea) magistral apărate de portarul stelist. Și, cum, deseori se întîmplă, cea care avea să înscrie va fi tot Steaua. În minutul 36, Varga pune pe picior greșit toată apărarea adversă și marchează printr-un șut cu care a amintit glorioasele sale zile de altădată : 2—0.

Meciul este, în continuare, foarte strîns, animat și disputat, pe alocuri chiar nervos. Cînd mai rămăsese un minut din repriza a doua s-a produs „lovitura de teatru". Aflată în patru oameni pe teren, iar apoi în trei, Steaua se apăra cu îndîrjire. Dar, în decurs de numai 10 secunde, Moiș și Pană restabilesc egalitatea prin două șuturi bombă : 2—2.

Astfel a început repriza a treia. Chiar din primele minute domină Dinamo și Tureanu reușește printr-o frumoasă acțiune personală să înșele pentru a treia oară vigilența lui Netedu. Dar se pare că resursele fizice ale campionilor erau pe terminate. Ei cedează inițiativa, se apără, dînd posibilitatea Stelei să controleze jocul. Cu 6 minute înainte de sfîrșit, dominarea ei este concretizată de Varga, aseară — indiscutabil — cel mai bun om al roș-albaștrilor.

Meciul ia sfîrșit cu un rezultat de egalitate 3—3 (0—0, 2—2, 1—1) care lasă în continuare deschisă lupta pentru titlul de campioană și face mai atractive cele două confruntări dintre Dinamo și Steaua în turneul final.

Arbitrii A. Balint și O. Barbu s-au achitat foarte bine de o misiune grea, conducînd cu autoritate un joc în care au existat, din păcate, destul de multe iregularități. Asupra lor vom reveni.

Valeriu CHIOSE

DUNĂREA GALAȚI — SPORT CLUB MIERCUREA CIUC 6—3 (3—0, 1—1, 2—2)

GALAȚI, 13 (prin telefon de la corespondentul nostru). Înainte de a relata desfășurarea partidei revanșă dintre cele două echipe, trebuie să menționăm că dintr-o gravă neglijență a administrației patinoarului, care a permis accesul publicului pentru patinaj pînă la o oră tîrzie, meciul a început la ora 19, cu o oră mai tîrziu decît fusese programat.

Spre deosebire de întîlnirea precedentă, de această dată hocheiștii gălățeni au abordat meciul cu toată seriozitatea, reușind să se impună cu autoritate pe toate planurile. Am asistat la un joc de bună factură tehnică, în care ambele echipe s-au angajat într-o dispută acerbă pentru victorie, oferind spectatorilor faze de mare frumusețe. Oaspeții, marcați vizibil de eforturile depuse cu o seară înainte și surprinși de evoluția foarte bună a gazdelor, nu au reușit să facă față cu succes numeroaselor acțiuni ofensive ale gălățenilor. În aceste condiții, elevii lui C. Tiron, din rîndul cărora s-au remarcat Olenici, Fodorea, Huțan și Corduban, au obținut o victorie pe deplin meritată. Autorii golurilor : Fodorea (2), Boldescu (2), Olenici și Brandabur pentru Dunărea ; Basa, Antal și Papp pentru Sport Club. În minutul 32 Basa a ratat un șut de penalitate. Au condus bine C. Zgîncă și M. Presneanu (București).

T. SIRIOPOL

LYCEUM MIERCUREA CIUC — TIRNAVA ODORHEI 5—3 (2—1, 1—2, 2—0)

MIERCUREA CIUC, 13 (prin telefon). Al doilea meci a fost mult mai interesant decît primul, mai animat, presărat cu numeroase faze spectaculoase și, în special în primele două reprize, foarte echilibrat. Cu o pregătire fizică superioară și cu o concepție tactică mai clară, elevii au dominat ultima parte a meciului, reușind să înscrie de două ori în ultimele cinci minute, luîndu-și astfel revanșa pentru înfrîngerea din ajun. Au marcat Gall, Töke, Deaki (2) și Szabo pentru gazde, Vass, Csiszer și Deszi pentru Tîrnava. Au arbitrat Gh. Tașnadi și D. Cristescu.

SPORTUL ÎN LUME

PE GHEAȚĂ ȘI PE ZĂPADĂ

COLLOMBIN CONDUCE ÎN „CUPA MONDIALĂ" LA SCHI

La Morzine (Franța) schiorul elvețian **Roland Collombin** a cîștigat proba de coborîre contînd pentru „Cupa Mondială". Collombin a realizat timpul de 1:48,31 întrecînd în ordine pe **Franz Klammer** (Austria) și **Philipe Roux** (Elveția).

În urma acestui succes, în „Cupa Mondială" pe primul loc în clasament se află Roland Collombin, cu 90 puncte, urmat de Franz Klammer (Austria), cu 80 puncte și Herbert Plank (Italia), 40 puncte.

*

Proba feminină de coborîre, din cadrul „Cupei mondiale", disputată la Grindelwald (Elveția), s-a încheiat cu surprinzătoarea victorie a tinerei schioare americane **Cindy Nelson**, în vîrstă de 18 ani, care a izbutit să o întreacă pe Annemarie Pröll (Austria). Cindy Nelson a realizat pe pîrtia în lungime de 2 350 m, cu o diferență de nivel de 600 m, timpul de 1:52,24, fiind urmată în clasament de **Annemarie Pröll-Moser** (Austria) — 1:52,31, **Marie-Theres Nadig** (Elveția) — 1:52,62 și **Jacqueline Rouvier** (Franța) — 1:52,98.

*

În stațiunea vest-germană Oberstaufen au continuat întrecerile feminine pentru „Cupa Europei". Proba de slalom uriaș a fost cîștigată de austriaca **Gaby Hauser**, care a realizat timpul de 1:22,18. Au urmat în clasament colegele sale **Heidi Bauer** — 1:22,24 și **Cornelia Mathis** — 1:23,21.

Pe primul loc în clasamentul „Cupei Europei", după desfășurarea acestei probe, se află italianca Cristina Tisot, cu 42 de puncte. Pe locurile 2 și 3, la egalitate, urmează Valentina Iliffe (Anglia) și Heidi Bauer (Austria), cu cîte 38 puncte.

Vestitul schior elvețian **Alfred Kälin** *a cîștigat sîmbătă cursa de 15 km, disputată în cadrul unui mare concurs internațional de schi-fond la Le Brassus*

Telefoto : A.P.-AGERPRES

SCHIORII DIN R.D.G. AU DOMINAT COMBINATA NORDICĂ DE LA LE BRASSUS

În localitatea **Le Brassus** (Elveția) s-a disputat tradiționalul concurs internațional de combinată nordică. În clasamentul general final, primul loc a fost ocupat de schiorul **Axel Scheibenhof** (R. D. Germană), cu 423,13 puncte, urmat de colegii săi de echipă **Günther Deckert** — 415,76 puncte și **Bernd Zimmermann** — 410,62 puncte.

În cadrul acestui concurs, proba de sărituri de la trambulină a fost dominată de Axel Scheibenhof (săriturile sale au măsurat 88 și respectiv 87 m), iar proba de fond pe distanța de 15 km a revenit lui Urban Hettich (R. F. Germania) — 48 :44,2. În afara concursului, a avut loc o altă probă internațională de 15 km, care a fost cîștigată de cunoscutul schior elvețian Alfred Kälin, cronometrat în 45:57,6.

HOCHEIȘTII IUGOSLAVI DIN NOU ÎNVINGĂTORI ÎN CANADA

Reprezentativa de hochei pe gheață a Iugoslaviei, aflată în turneu în Canada, a jucat cu echipa Universității Trois Rivières (Quebec), pe care a învins-o cu scorul de 6—3 (1—1, 3—0, 2—2). Golurile formației iugoslave au fost marcate de **G. Hiti** (2), **Smolej** (2), **R. Hiti** și **Kosir**.

AVÎNTUL SPORTULUI SĂNIUȚELOR ÎN U.R.S.S.

La **Bratsk**, s-a desfășurat recent un concurs unional de săniuțe.

În proba feminină, disputată pe o pîrtie în lungime de 935 m, cu 13 viraje, victoria a revenit **Ninei Saşkova** (Moscova), participantă la Jocurile Olimpice de la Sapporo, cronometrată cu timpul de 3:15,3.

Proba masculină (pîrtia a măsurat 1 250 m, cu 17 viraje) a fost cîștigată de **Serghei Hailov** (Leningrad) cu timpul de 3:51,1. În proba de dublu, pe primul loc s-a situat cuplul **Dainis Bremze — Aigar Skrikis** (Riga).

Sportul săniuțelor, cel mai tînăr din U.R.S.S., cunoaște o mare dezvoltare, fiind practicat în special în R.S.S. Letonă, la Leningrad și la Moscova. Datorită răspîndirii pe care o cunoaște în prezent, acest sport va fi inclus pentru prima oară în programul viitoarei Spartachiade unionale de iarnă.

Sportivii sovietici vor participa la campionatele europene din Austria, ca și la cele mondiale, programate în Polonia.

ACTUALITATEA LA TENIS

● Țiriac învingător în turneul de la Abidjan ● Echipa S. U. A. condusă cu 2-1 de Columbia în Cupa Davis!

ABIDJAN, 13 (Agerpres). — Tenismanul român Ion Țiriac a repurtat un frumos succes internațional cîștigînd turneul de la Abidjan. În finală, Ion Țiriac l-a învins cu scorul de 7—5, 6—1 pe francezul Georges Goven.

*

În mijlocul unui interes general, la Bogota a continuat meciul de tenis dintre echipele Columbiei și S.U.A. contînd ca semifinală a „Cupei Davis" (Zona americană). În partida de dublu, perechea americană Van Dillen — Charles Pasarell a dispus cu scorul de 6—3, 13—11, 6—4 de columbienii Ivan Molina și Jairo Velasco. După două zile de întreceri, scorul este de 2—1 în favoarea echipei Columbiei, care mai are nevoie de o singură victorie pentru a obține excepționala performanță de a elimina formația S.U.A., finalistă a „Cupei Davis" — 1973 și de mai multe ori cîștigătoare a „saiatierei de argint". În ultimele două partide de simplu se întîlnesc : Van Dillen (S.U.A.) — Velasco (Columbia) și Salomon (S.U.A.) — Molina (Columbia).

Boxer la vîrsta de 14 ani, apoi campion mondial la categoria semigrea la 26 de ani și șalanger al lui Dempsey la titlul suprem, Georges Carpentier — *una din gloriile sportului francez — a ajuns la vîrsta respectabilă de 80 de ani. Iată-l în fotografie, sărbătorit, zilele trecute, de marii boxeri de azi ai Franței.*

Telefoto : A.F.P.-AGERPRES

DESCHIDEREA SEZONULUI ATLETIC ÎN SALĂ ÎN S.U.A.

NEW YORK, 13 (Agerpres). — Sezonul „Indoor" de atletism din S.U.A. a fost deschis cu concursul de la College Park (Maryland) la startul căruia, alături de cei mai buni atleți americani, au fost prezenți și sportivi de valoare din alte țări.

Proba de aruncare a greutății s-a încheiat cu victoria scontată a lui **Al Feuerbach** — 21,00 m, secundat de **George Woods** — 20,73 m, iar în proba de 60 yarzi, **Herb Washington** a fost cronometrat cu timpul de 6,0. În absența cunoscuților Dwigth Stones și Pat Matzdorf, proba de săritură în înălțime a revenit lui **Reynaldo Brown** cu rezultatul de 2,18 m. În proba de săritură cu prăjina, cîștigată de **Bruce Simpson** cu 5,28 m, recordmanul suedez **Kjell Isaksson** a ocupat locul trei cu un rezultat modest : 5,03 m. Atletul jamaican **Byron Dyce** a terminat învingător în cursa de 880 yarzi, în care a realizat timpul de 1:49,4, iar **Marty Liquori** s-a situat pe primul loc în proba de o milă, cu timpul de 4:01,2.

Alte rezultate : 500 yarzi : **Dennis Schultz** — 56,6 ; 600 yarzi : **Jim Bolding** — 1:09,6 ; două mile : **Dick Buerkle** — 8:26,2.

În cadrul aceluiași concurs, campionul olimpic **Rod Milburn** (S.U.A.) a egalat cea mai bună performanță mondială pe teren acoperit în proba de 60 yarzi garduri, cu timpul de 6,8 sec. El a fost urmat de Larry Ship cu 6,9 și de Allen Misher cu 7,1.

CEI MAI BUNI JUDOKA BULGARI

SOFIA, 12 (Agerpres). — La Sofia s-au desfășurat recent campionatele naționale de judo ale Bulgariei. Iată cîștigătorii (în ordinea categoriilor de greutate) : G. Georgiev, Z. Osmanov, I. Ivanov, E. Kolev, I. Apostolov, A. Licev, N. Popov, C. Atanasov, M. Paliev și V. Pencev.

TELEX

La Madrid, în prezența a peste 5 000 de spectatori, s-a disputat meciul pentru titlul de campion european de box la categoria până dintre deținătorul centurii, Gitano Jimenez și francezul Daniel Vermandere. Pugilistul spaniol și-a păstrat titlul, obținînd victoria la puncte după 15 reprize.

■

În turneul feminin de baschet de la Poznan s-au întîlnit echipele locale Leh și Olimpia. Baschetbalistele de la Leh au terminat învingătoare cu scorul de 79—63 (39—35). La această competiție mai participă și formația Institutului Politehnic din Kaunas.

■

Cea de-a patra ediție a concursului internațional de ciclocros de la Ibarra (Spania) a fost cîștigată de sportivul belgian Albert van Damme, cronometrat pe distanța de 23,400 km, cu timpul de 1 h 05:15. Pe locul secund s-a clasat spaniolul Rafael Gonzalez — 1 h 07:28, iar locul trei a fost ocupat de belgianul Van Haesebelde — 1 h 07:50. Francezul Pierre Bernet s-a situat pe locul patru în 1 h 09:05

■

Prima ediție a campionatelor mondiale de haltere pentru juniori va fi organizată în Franța, în anul 1975. Întrecerile se vor desfășura între 5 și 13 iulie la Marsilia.

■

Primul turneu din cadrul „Circuitului mondial" de golf s-a desfășurat la Pebble Beach și a fost cîștigat de campionul „Open" al S.U.A., John Miller cu 208 puncte. Pe locurile următoare s-au clasat compatrioții săi Grier Jones — 212 puncte și Bruce Summerhays — 214 puncte.

■

„Marele premiu automobilistic de la Estoril", primă probă a campionatului european de formula II — ediția 1974, nu se va putea desfășura la data de 10 martie, inițial stabilită de organizatorii portughezi. Comitetul de organizare a cursei, care în prezent nu dispune de cantitatea de carburanți necesară competiției, a anunțat că intenționează să reprogrameze cursa în toamna acestui an.

„Cupa Dinamo Brașov" la patinaj

VITEZIȘTII ÎN ASCENSIUNE DE FORMĂ

TUȘNAD, 13 (prin telefon). Ajunsă la a V-a ediție, *„Cupa Dinamo Brașov"* a avut anul acesta un caracter festiv, desfășurîndu-se în cadrul manifestărilor sportive prilejuite de cea de a XXV-a aniversare a clubului din orașul de la Poalele Tîmpei. Programate înaintea celei mai importante competiții interne, finala campionatului republican, întrecerile „Cupei Dinamo", găzduite sîmbătă și duminică pe pista de pe gheața lacului Ciucaș din localitate, au constituit o utilă verificare a stadiului de pregătire a viteziștilor noștri fruntași.

Bilanțul este pozitiv pentru toată lumea, atît seniorii, cît și tinerii marcînd o evidentă ascensiune de formă. Au fost obținute la întrecerile *„Cupei Dinamo Brașov"* o serie de recorduri republicane și mai ales personale. În mod deosebit se cuvine să subliniem comportarea alergătorilor *Victor Sotirescu*, veșnic tînărul *Dan Lăzărescu, Vasile Coroș, Andrei Okoș, Alexandru Boer* și *Eugen Imecs*, care se anunță principalii pretendenți la titlul de campion absolut al țării la seniori.

În probele rezervate celor mai tineri patinatori s-au obținut cîteva recorduri republicane de către : *Ibolya Szatmari* (Mureșul Tg. Mureș) — a parcurs 200 m (cat. 9—10 ani) în 24,4 (v.r. 25,0), *Radu Neculicioiu* (Dinamo Brașov) — a încheiat cursa de 500 m (cat. 11—12 ani) în 53,9 (v.r. 54,9), iar *Ion Opincaru* (Șc. sp. Sibiu) — a realizat pe distanțele de 1 000 și 1 500 m (cat. 13—14 ani) 1:40,3 (v.r. 1:40,6) și respectiv 2:40,5 (v.r. 2:45,0). El a mai egalat cea mai bună performanță la 500 m cu 47,5.

Iată rezultatele seniorilor la probele de 500, 1 000 și 10 000 metri — ultima în premieră în acest sezon : *500 m — prima zi : 1. V. Coroș (Dinamo Brașov) 45,0.* 2. A. Okoș (S.C. M. Ciuc) 45,6, 3. D. Lăzărescu (S.C. M. Ciuc) 45,8 ; *a doua zi : 1. D. Lăzărescu și V. Coroș 44,2*, 3. V. Sotirescu (Dinamo București) 44,4 ; *1 000 m : 1. V. Sotirescu 1:33,4*, 2. V. Coroș 1:33.9, 3—4. D. Lăzărescu, L. Czimbalmoș (S.C. M. Ciuc) 1:36.0 ; *10 000 m : 1. V. Sotirescu 19:18,7*, 2. A. Okoș 19:39,3 3. V. Coroș 19:56.1. La senioare a învins pe toată linia *Sanda Frum* (Școala Sportivă Sibiu) : în cursele de 500 m — 51,9 și 50,7 și la 1 000 m — 1:48,1.

Organizarea întrecerilor a fost ireproșabilă, iar duminică vremea frumoasă a favorizat desfășurarea competiției și obținerea unor rezultate valoroase.

Traian IOANIȚESCU

ÎNAINTEA ULTIMEI RUNDE DE LA HASTINGS

LONDRA, 13 (Agerpres). — În penultima rundă a turneului internațional de șah de la Hastings, Kuzmin l-a învins pe Garcia, Benkö a cîștigat la Pytel și Timman la Rellstab. A fost consemnată remiza în partidele Keene — Szabo, Adorjan — Miles, Tal — Gligorici, Suttles — Stean și Hartston — Basman.

Înaintea ultimei runde și a partidelor întrerupte din rundele anterioare, în clasament conduce marele maestru sovietic Ghenadi Kuzmin cu 9½ p și o partidă întreruptă, urmat de fostul campion mondial Mihail Tal (U.R.S.S.) — 9 p (1), Jan Timman (Olanda) — 8½ p (1), Raymond Keene (Anglia) și Svetozar Gligorici (Iugoslavia) — cîte 8½ p etc.

● Miercuri va începe în orașul american Augusta meciul de șah dintre Victor Korcinoi (U.R.S.S.) și Henrique Costa Mecking (Brazilia), contînd pentru sferturile de finală ale turneului candidaților la titlul mondial. Cei doi jucători au sosit la Augusta. Tînărul jucător brazilian îl are ca secund pe Ulf Anderson (Suedia).

AGENDA SĂPTĂMÎNII

14	BOX	Suedia — Franța (amatori), la Stockholm.
14—16	ȘAH	Primele meciuri din cadrul turneului pentru desemnarea șalangerului la titlul de campion mondial : Spasski — Byrne la Porto Rico, Korcinoi — Mecking la Augusta (S.U.A.), Karpov — Polugaevski la Moscova și Portisch — Petrosian la Palma de Mallorca.
14—20	TENIS	Turneu internațional inclus în Circuitul „indoor" W.C.T. la Lakeway (Texas).
16	SĂNIUȚE	Campionatele europene de juniori, la Rasun (Austria).
	SCHI	Slalom special femei, pentru Cupa Mondială, la Les Diablerets (Elveția).
	FOTBAL	Tragerea la sorți a „șferturilor" din C.C.E., Cupa cupelor și Cupa U.E.F.A. și a grupelor din cadrul Campionatului european interțări, la Paris ; Ajax — A.C. Milan (meci, retur în „Super — Cupa Europei"), la Amsterdam.
16—20	SCHI	Concurs internațional de sărituri pe trei trambuline, la Lauscha, Oberhof și Schniedefeid (R. D. Germană).
17	BASCHET	Meciuri retur în cadrul cupelor europene intercluburi.
18—19	SCHI	Coborîre femei, pentru Cupa Europei, la Steinach (Austria).
18—20	PATINAJ VITEZĂ	„Cupa prieteniei", pentru juniori, la Budapesta.
19	RUGBY	Franța — Irlanda de Nord, la Paris și Țara Galilor — Scoția, la Cardiff, în Turneul celor 5 națiuni.
19—20	SCHI	Coborîre și slalom bărbați, pentru Cupa Mondială, la Wengen (Elveția) ; coborîre bărbați, pentru Cupa Europei, la La Foux d'Allos (Franța).
20	BOB	Campionatul mondial de bob 2, la St. Moritz (Elveția).
	ATLETISM	Concurs internațional de cros, la Tîrnovo.

TURNEELE ECHIPELOR DE HANDBAL ALE U. R. S. S. ȘI UNGARIEI

În continuarea turneului pe care îl întreprinde în R.F. Germania, echipa reprezentativă masculină de handbal a U.R.S.S. a evoluat la Eppelheim, în compania unei selecționate regionale. La capătul unui meci echilibrat, scorul a fost egal : 22—22 (11—12). Din formația oaspete s-au evidențiat Panov și Maksimov, care au înscris șase și, respectiv, trei goluri. Gazdele au avut cel mai eficace jucător în Stein, autorul a cinci goluri.

*

Echipa masculină de handbal a Ungariei, care se află în turneu în Islanda, a jucat la Reykjavik, în compania formației țării gazdă. Handbaliștii islandezi au oferit o frumoasă replică, jocul încheindu-se la egalitate : 21—21 (12—13).

Evoluînd cu mult sub potențialul obișnuit

HANDBALISTELE DE LA I.E.F.S. AU DEBUTAT CU O ÎNFRÎNGERE ÎN C.C.E.

Ele au pierdut cu 6-15 (3-10) în fața echipei S.C. Leipzig

LEIPZIG, 13 (prin telefon). Duminică după amiază s-a desfășurat aici prima partidă dintre formațiile **I.E.F.S. București** și **S.C. Leipzig**, contînd pentru turul I al Cupei Campionilor Europeni.

Din primele minute ale jocului, formația gazdă — deși lipsită de aportul portarului **Zober** și al jucătoarei **Kahnt** — a arătat că se găsește într-o formă deosebită, luînd inițiativa și detașîndu-se neașteptat de ușor, pe fondul numeroaselor greșeli comise de romînce. De la 3—1, echipa S.C. Leipzig își majorează avantajul la 6—1, în timp ce elevele antrenorului I. Bota continuă să iroseacă atac după atac și să se replieze foarte greu, facilitînd adversarelor contraatacuri fulgerătoare. Pînă la pauză situația se va menține neschimbată, tabela de marcaj consemnînd la sfîrșitul primelor 25 de minute de joc un scor care nu mai lăsa nici o îndoială asupra învingătoarei : 10—3 în favoarea campioanei R.D. Germane.

La reluare, echipa română se redresează oarecum, dar exasperanta ineficacitate a liniei de 9 m și ratarea unor ocazii clare duc la mărirea continuă a handicapului. În plus, jocul obstrucționist adoptat în apărare de formația bucureșteană duce la dictarea a nu mai puțin de 14 minute de eliminare (Schramko — 9 minute și Bosi — 5).

Cu un avantaj substanțial, gazdele evoluează dezinvolt și reușesc să obțină în final o victorie categorică, la 9 goluri diferență, care le scutește în mod practic de emoții în partida retur, programată la 24 ianuarie, la Ploiești.

Golurile formației I.E.F.S. au fost marcate de **Bunea** (2), **Doina Radu** (2), **Schramko** și **Bosi**, cele mai eficiente jucătoare ale S.C. Leipzig fiind **Kretzchmar** (5), **Helbig** (5) și **Braun** (2).

A arbitrat foarte bine cuplul polonez **Helemejko** și **Passon**.

A ÎNCEPUT TURNEUL DE LA OSAKA ȘI TOKIO

● ÎN PRIMUL MECI, F. C. CONSTANȚA A TERMINAT LA EGALITATE CU SELECȚIONATA OLIMPICĂ A JAPONIEI

Turneul de fotbal organizat de federația japoneză de specialitate a început la **Osaka**, cu participarea echipelor **F. C. Constanța, Juventus Sao Paulo**, a reprezentativei **Japoniei** și a **selecționatei olimpice a țării gazdă.**

În partida inaugurală s-au întîlnit Juventus și reprezentativa Japoniei, victoria revenind fotbaliștilor brazilieni, cu scorul de 2—1 (2—0). **În meci vedetă, F. C. Constanța a terminat la egalitate, 0—0, cu selecționata olimpică a țării gazdă.**

Marți 15 ianuarie, pe Stadionul olimpic din Tokio, F. C. Constanța va întîlni echipa braziliană Juventus Sao Paulo.

Fotbal meridiane

CAMPIONATE...

ANGLIA: O NOUĂ VICTORIE PENTRU LEEDS...

Învingătoarea cu destulă greutate, la mijlocul săptămînii trecute, în meciul cu Wolverhampton (1—0, pe teren propriu, în meci rejucare), contînd pentru turul al treilea al Cupei Angliei, **Leeds United** continuă însă în același ritm cursa sa spre titlul de campioană, fiind — și după această a 25-a etapă a campionatului englez, disputată sîmbătă — încă neînvinsă.

Elevii managerului Don Revie au întrecut, pe teren propriu, cu scorul de 2—1, formația **Southampton**. Singura — posibilă — contracandidată a lui Leeds, de fapt echipa campioană a țării, **F.C. Liverpool**, s-a impus mai greu decît se aștepta, pe teren propriu, în fața formației **Birmingham**, pe care a întrecut-o totuși cu 3—2. **Burnley** a fost însă nevoită să piardă contactul cu echipele fruntașe, în urma înfrîngerii la scor, 1—5, suferită la Derby, în fața lui **Derby County**, fată alte rezultate mai importante : **Arsenal — Norwich City** 2—0, **Coventry City — Chelsea** 2—2, **Queen's Park Rangers — Everton** 1—0, **Sheffield United — Tottenham Hotspur** 2—2, **West Ham United — Manchester United** 2—1, **Wolverhampton Wanderers — Newcastle United** 2—0.

Iată primele locuri din clasament : 1. **Leeds United** — 42 p, 2. **Liverpool** — 34 p, 3. **Burnley** — 30 p (din numai 24 de meciuri), 4. **Derby County** — 28 p, 5. **Queen's Park Rangers** — 28 p.

În etapa viitoare, care se va disputa sîmbătă 19 ianuarie, Leeds va juca la Liverpool, contra lui Everton, în vreme ce F. C. Liverpool va evolua tot în deplasare, în fața lui Stoke City.

R. F. GERMANIA : BAYERN ÎN REVENIRE DE FORMĂ

Cu Gerd Müller în mare formă (a înscris 3 goluri), **Bayern München** a obținut o categorică victorie, cu 5—1, în fața echipei **Fortuna Köln**, în cadrul etapei a 19-a a campionatului vest-german. Jucînd în deplasare, lidera clasamentului, **Eintracht Frankfurt** a terminat la egalitate : 1—1 cu **M.S.V. Duisburg**. Alte rezultate : **F.C. Köln — Fortuna Düsseldorf** 4—2, **S.V. Hamburg — S.V. Wuppertal** 2—1 ; **V.F.B. Stuttgart — Werder Bremen** — 2—2 ; **F. C. Schalke — V.f.L. Bochum** 5—2 ; **Kickers Offenbach — Hertha** 1—1.

În clasament : **Eintracht Frankfurt** — 26 p, **Bayern München** — 28 p, **Borussia Mönchengladbach** — 24 p și **Fortuna Düsseldorf** — 23 p.

ITALIA : LAZIO ÎNVINSĂ PE TEREN PROPRIU !

BOLOGNA, 13 (prin telex de la corespondentul nostru).

Surpriză de mari proporții la Roma, în cea de-a XIII-a etapă a campionatului italian. Lazio a fost învinsă acasă de Torino, pierzînd primul loc în clasament ! Astfel, învingătoarea din ediția trecută a campionatului, Juventus, a egalat pe Lazio și, grație unui golaveraj mai bun, a devenit lider. Și cealaltă echipă romană, A.S. Roma, a fost învinsă, la Torino, de Juventus. În rest, rezultatele etapei au fost normale. Iată de ce se pare că de data aceasta vor fi numeroși cîștigători la „Totocalcio", într-o etapă în care s-a înregistrat un record de buletine depuse (în valoare de un miliard patru sute de milioane de lire !).

Iată rezultatele și autorii golurilor :

Cagliari — Lanerossi Vicenza 2—0 (**Bernardis — autogol și Riva**) ; **Cesena — Fiorentina 0—0** ; **Juventus — Roma 3—1** (**Capello și Cuccureddu, respectiv Orazi**) ; **Lazio — Torino 0—1** (**Graziani**) ; **Milan — Genoa 2—0** (**Rivera și Tresoldi**) ; **Napoli — Bologna 2—0** (**Clerici 2 — unul din 11 m**) ; **Sampdoria — Internazionale 1—1** (**Mariani a deschis scorul pentru Inter, iar Cristin a egalat**) ; **Verona — Foggia 3—0** (**Mazzanti, Zaccarelli și Maddè din 11 m**).

În clasament, **Juventus și Lazio se află** în frunte cu cîte 19 puncte, urmate de **Napoli** 17 p, **Fiorentina și Milan** cîte 16 p, **Foggia, Internazionale** cîte 15 p, **Bologna, Cesena și Torino** cîte 13 p etc.

În clasamentul golgeterilor conduce **Boninsegna** (Internazionale) cu 11 g, urmat de **Cuccureddu** (Juventus) și **Riva** (Cagliari) cu cîte 9 g, **Clerici** (Napoli) și **Chiarugi** (Milan) cu cîte 7 g, **Chinaglia** (Lazio) cu 6 g etc.

CESARE TRENTINI

Mai devreme ca oricînd, echipele budapestane și-au început pregătirile în vederea noului sezon competițional. Cea mai interesată este firește, Ujpesti Dozsa, ea fiind calificată în sferturile de finală ale C.C.E. și va juca în această fază a competiției la 6 și 20 martie. Adversara va fi cunoscută miercuri, cînd vor avea loc la Paris, tragerile la sorți în cupele europene

Redacția și administrația : București str. Vasile Conta nr 16 ; telefoane : centrală 11 10.05, secția corespondenți 11 51 09, interurban 72 și 286 ; telex : sportrom buc. 180. Tiparul „I. P. „Informația" București 40 368

Biblioteca municipală Tîrgu-Mureș

PROLETARI DIN TOATE ȚĂRILE, UNIȚI-VĂ!

Sportul

ZIAR AL CONSILIULUI NAȚIONAL PENTRU EDUCAȚIE FIZICĂ ȘI SPORT

ANUL XXX — Nr. 7653 | 4 PAGINI 30 BANI | Marți 15 ianuarie 1974

TOVARĂȘUL NICOLAE CEAUȘESCU A PRIMIT PE PARTICIPANȚII LA SEMINARUL INTERNAȚIONAL „STUDENȚII ȘI SECURITATEA EUROPEANĂ"

Tovarășul Nicolae Ceaușescu, secretar general al Partidului Comunist Român, președintele Consiliului de Stat al Republicii Socialiste România, s-a întîlnit, luni la amiază, în sala de marmură a Casei de cultură din Sinaia cu participanții la lucrările Seminarului internațional „Studenții și securitatea europeană", care s-au desfășurat la București.

La întrevedere au participat tovarășii Cornel Burtică, membru supleant al Comitetului Executiv, secretar al C.C. al P.C.R., Ștefan Andrei, secretar al C.C. al P.C.R., Traian Ștefănescu, prim-secretar al Comitetului Central al Uniunii Tineretului Comunist, ministru pentru problemele tineretului, Nicu Ceaușescu, vicepreședinte al Consiliului Uniunii Asociațiilor Studenților Comuniști din România.

Erau, de asemenea, prezenți Ion Catrinescu, prim-secretar al Comitetului județean Prahova al P.C.R., Constantin Neagu, primarul orașului Sinaia.

Tovarășul Nicolae Ceaușescu a fost salutat cu vii și îndelungi aplauze la sosirea în mijlocul reprezentanților tineretului studios. Participanții la seminarul internațional, importantă reuniune universitară și-au manifestat deplina satisfacție de a se întîlni cu președintele Consiliului de Stat, exprimînd înalta lor stimă și considerație față de politica promovată cu consecvență de România socialistă, personal de conducătorul ei, pentru edificarea unei lumi mai bune și mai drepte, o lume a păcii, înțelegerii și conlucrării fructuoase în care fiecare națiune să se poată dezvolta în conformitate cu năzuințele sale legitime pentru atenția deosebită acordată tinerei generații și rolului ei în soluționarea marilor probleme ale omenirii contemporane.

Adresîndu-se tovarășului Nicolae Ceaușescu, în numele reprezentanților studenților din Bulgaria, Cehoslovacia, Polonia, Ungaria și U.R.S.S. și ca reprezentant al Tineretului Liber German, Klaus Sommer, membru al C.C. al Tineretului Liber German (R.D.G.), a spus: Doresc să vă mulțumesc în modul cel mai cordial pentru posibilitatea oferită de a avea o întîlnire cu dumneavoastră, tovarășe secretar general al Partidului Comunist Român.

La reuniunea noastră din București am avut posibilitatea să discutăm cu reprezentanți ai diverselor universități probleme care ne preocupă adînc, pe noi toți. Baza gîndirii și acțiunii noastre este faptul că tineretul lumii are nevoie de pace pentru un viitor fericit. Pentru aceasta este necesară o acțiune solidară a tuturor forțelor democratice, care luptă pentru progres și pace, împotriva forțelor imperialismului, împotriva colonialismului, rasismului și fascismului. Pentru epoca noastră sînt tipice mișcările largi de masă, populare. Destinderea, a subliniat vorbitorul, a devenit astăzi o cauză a popoarelor, a tineretului și studenților lumii. Noi dorim o cale de cooperare între toate țările.

Vă asigurăm, tovarășe Nicolae Ceaușescu, a spus în încheiere vorbitorul, că vom fi luptători neobosiți, perseverenți pentru pace. Vă mulțumim dumneavoastră, pentru condițiile de lucru ce ne-au fost create.

Este, într-adevăr, o mare onoare pentru mine, domnule președinte, ca delegat al Irlandei la Seminarul studențesc privind securitatea europeană, să vă salut cu multă căldură, — a spus Adrian Hardiman, președintele Colegiului Universității din Dublin.

După ce a arătat însemnătatea seminarului și a celor constatate în România, vorbitorul a încheiat astfel:

Vă mulțumesc încă o dată, domnule președinte, pentru că ați făcut posibilă această importantă și semnificativă manifestare a prieteniei în țara dumneavoastră, precum și pentru faptul că ne-ați primit astăzi aici.

Luînd cuvîntul, Daniel Settelen, vicepreședintele Consiliului Universității „Claude Bernard" din Lyon, a spus: „Vreau să mulțumesc în mod deosebit României pentru fericita sa inițiativă de a organiza acest seminar care a reunit tineri din numeroase țări în vederea unui schimb de idei, de puncte de vedere, cu privire la securitatea europeană. Întîlnirea cu care ne-ați onorat atestă importanța pe care o acordați problemelor tineretului și ale păcii.

Lucrările reuniunii de la București s-au desfășurat în optime condițiuni, datorită efortului conștient și deosebitelor calități umane ale gazdelor noastre române. Vă rog să fiți încredințați, domnule președinte, că vom duce cu noi, în țările noastre, o mărturie excelentă despre marea valoare a poporului român și despre primirea călduroasă de care ne-am bucurat.

Trăiască pacea, trăiască România!

Vilhjalnur H. Vilhjalnsson, reprezentant al Uniunii Naționale a studenților din Islanda, a spus printre altele:

Venim dintr-o țară mică, din Islanda. Noi am admirat întotdeauna politica externă a României care ocupă pe bună dreptate o poziție unică în lumea de astăzi.

Încă o dată vă mulțumesc și îmi exprim recunoștința pentru întîlnirea cu dumneavoastră, domnule președinte.

Luînd cuvîntul în numele delegației belgiene, Jean Francois Olivier, de la Universitatea din Mons (Belgia), a spus: Aș dori să vă mulțumesc din inimă, dumneavoastră, domnule președinte, poporului român, pentru buna organizare a acestui seminar și atmosfera de cordialitate care au contribuit la eficacitatea remarcabilă a reuniunii de la București.

Sînt convins că dacă și la nivelul popoarelor ar exista același spirit de înțelegere reciprocă — care a dominat seminarul nostru — problemele majore ce confruntă epoca contemporană — și îndeosebi destinderea — s-ar găsi departe pe calea soluționării lor.

În cadrul întîlnirii a luat cuvîntul tovarășul NICOLAE CEAUȘESCU.

Cuvîntarea șefului statului român a găsit un larg ecou în rîndul celor prezenți, a fost urmărită cu mare interes și subliniată cu puternice aplauze.

Oaspeții și-au luat apoi rămas bun cu multă căldură de la tovarășul Nicolae Ceaușescu, exprimîndu-i, încă o dată, întreaga lor gratitudine pentru primirea acordată, pentru cuvintele pline de semnificație și îndemnurile însuflețitoare adresate participanților la această întîlnire, tineretului și studenților de pretutindeni.

ÎN CAMPIONATELE DE BASCHET

ECHIPELE FEMININE MAI DINAMICE DECÎT CELE DE BĂIEȚI

Prima etapă a turului al doilea din campionatele republicane de baschet a avut o desfășurare calmă. Favoritele au învins pe toată linia, excepție făcînd I.C.H.F. care a cedat, în Capitală, în fața ultimei clasate (pînă la acest meci), Voința Timișoara; toate gazdele au obținut victorii, doar I.C.H.F. fiind formația care a pierdut pe teren propriu; în marea majoritate a întîlnirilor, cîștigătoarele au realizat diferențe apreciabile, puține fiind meciurile în care învingătoarele au avut un avans mai mic de 10 puncte. Chiar și în întrecerile considerate derbyuri (I.E.F.S. — Rapid la fete, Steaua — Universitatea Cluj, Universitatea Timișoara — I.E.F.S. la băieți), victorioasele au dominat net, izbînda lor nefiind pusă în nici un moment în pericol. Scorurile etapei le-au obținut Dinamo la băieți (108—77 cu Farul) și Crișul Oradea la fete (102—52 cu Voința Tg. Mureș), iar cele mai mici diferențe au fost înregistrate în jocurile masculine Politehnica București — C.S.U. Galați (97—95) și Voința Timișoara — I.C.H.F. (66—61).

În campionatul masculin, (grupa 1—6) Universitatea Timișoara s-a desprins de principalele ei rivale la locul 3, I.E.F.S. și Universitatea Cluj, dar duminică va susține o partidă (cu Farul, la Constanța) care va hotărî dacă se va detașa în mod categoric sau va reintra în „pluton". În grupa 7—12, mare aglomerare, prima și ultima clasată fiind departajate doar de două puncte. I.C.H.F., cîndva pe locul 4 în divizia A, a intrat în zona periculoasă, la fel ca și echipa Rapid care rezistă datorită pasiunii pentru baschet a „veteranilor" Cr. Popescu, Tursugian, Predulea și Th. Stănescu. Performera etapei, Voința Timișoara, se pare că este avantajată de formula etapelor săptămînale și îi întrevedem alte succese în meciurile următoare. C.S.U. Galați și Politehnica Cluj, formații tinere, practică un

D. STĂNCULESCU

(Continuare în pag. a 3-a)

Clara Szabo (I.E.F.S.) a pătruns și aruncă la coș. Fază din meciul I.E.F.S. — Rapid.
Foto: Dragoș NEAGU

În pagina a 2-a, rubrica noastră:

UNIVERSITATEA ȘI SPORTUL

O incursiune în problematica activității de masă și de performanță a studenților noastre, a modului cum este răspîndit exercițiul fizic în rîndurile tineretului studios

DISCIPLINA — UN CAPITOL DEFICITAR AL ECHIPELOR FRUNTAȘE DE HOCHEI

● Derbyurile Dinamo — Steaua au fost umbrite de numeroase atitudini nesportive

Primul meci dintre Dunărea și Sport Club s-a disputat la Galați, pe o ninsoare abundentă. În fotografie: Iordan (D) și Oswath (S.C.), în plină cursă de urmărire a pucului
Foto: D. ALDEA

Cu jocurile de sîmbătă și duminică, returul Diviziei naționale de hochei s-a încheiat în seria A, urmînd ca, acum, între 19 și 26 ianuarie, să aibă loc ultimul act al competiției — turneul final — care va stabili campioana.

Partidele etapei a VI-a nu au produs nici o modificare în clasament. **Steaua** continuă să se afle în frunte, cu 20 de puncte (pe care le vor acumula, probabil, și dinamoviștii, după restanța de astăzi cu **Dunărea**), deținînd un golaveraj superior în întîlnirile directe cu principala sa rivală la supremație, **Dinamo** (12—9, cite o victorie fiecare și două meciuri egale). Iată, de altfel, clasamentul, a cărui ordine nu se poate schimba, indiferent de rezultatul de la Galați:

1. Steaua	12	9	2	1	59—24	20
2. Dinamo	11	8	2	1	72—28	18
3. Sport Club	12	3	0	9	45—84	6
4. Dunărea	11	1	0	10	29—69	2

Desigur, în centrul atenției au stat meciurile de la București, între cele două fruntașe incontestabile ale hocheiului românesc, DINAMO — campioana țării — și STEAUA — deținătoarea Cupei. Interesul față de confruntarea lor a fost foarte mare, tribunele patinoarului artificial acoperit „23 August" au adăpostit, în două seri, peste 6 000 de spectatori, deși a existat concurența televiziunii.

După cum s-a consemnat în cronici meciurile au fost cu totul deosebite din punct de vedere tehnic. **Sîmbătă, am urmărit un joc slab, confuz, fără acțiuni închegate, cu nenumărate pase greșite, în care singurul element pregnant a fost încleștarea oarbă, angajamentul fizic total, căruia — spre sfîrșit — nu i-a mai putut face față nici una din formații. Probabil că a fost unul dintre cele mai urîte jocuri între Dinamo și Steaua.**

A doua zi, nemulțumite și ele de evoluție, cele două echipe au oferit o partidă interesantă, presărată cu numeroase acțiuni frumoase, cu combinații bine gîndite și executate cu acuratețe, încheiate prin șuturi care au scos în evidență buna formă a portarilor și, mai cu seamă, reflexele și inspirația lui Netedu.

Rezultatele de egalitate (1—1 și 3—3) au oglindit echilibrul de forțe și valoarea foarte apropiată a acestor formații, în duelurile cărora hotărăște, de obicei puterea mai mare de mobilizare sau vreo șiretenie tactică nedescoperită la timp.

Diferite — cum spuneam — din punct de vedere tehnic, ambele jocuri au avut, din păcate, o tristă trăsătură comună privind COMPORTAREA DISCIPLINARĂ A JUCĂTORILOR.

Ca niciodată, aproape, întîlnirile de sîmbătă și duminică dintre Dinamo și Steaua au abundat în iregularități, duritați și faulturi, s-au soldat cu rănirea cîtorva jucători (Gh. Florian, Popa, Sarosi). La mantinelă, în timpul blocării pucului, la aglomerările de jucători, s-au schimbat pumni, lovituri scurte cu cotul sau cu mînerul crosei.

Valeriu CHIOSE

(Continuare în pag. a 3-a)

NOI ÎNTRECERI ÎN „CUPA TINERETULUI"

GURA HUMORULUI

Timpul prielnic a permis organizarea întrecerilor de schi, săniuțe și patinaj în localitate cu participarea a aproximativ 600 de tineri. Remarcăm aportul primarului orașului, **Petru Țăranu**, care s-a ocupat direct de problemele amenajării patinoarului din parcul orașului. Dintre cei 400 de amatori ai lunecării pe gheață, cei mai buni s-au dovedit a fi **Lucian Ulianu** (Șc. gen. 2), **Gheorghe Coștug** (Șc. gen. 1), **Sorin Boca** (Liceul teoretic), **Silvia Müller** (Șc. gen. nr. 2), **Lucia Butnaru** (Șc. gen. 2) și **Valentina Mihăilescu** (Liceul teoretic). (C. FILIPOVICI — coresp.).

BRĂILA

Duminică s-au desfășurat în localitate noi întreceri programate în cadrul Cupei Tineretului. În sălile cluburilor **Flacăra I.J.C.M.** și **Arta lemnului** au avut loc concursuri de tenis de masă la care au luat parte cîteva sute de tineri. Întrecerile de patinaj au fost programate pe patinoarele asociațiilor sportive **Unirea Tricolor** și **I.J.C.M.** La start — 200 de participanți. (Nicolae COSTIN — coresp. județean).

TG. JIU

La drumeția de iarnă organizată de **Consiliul municipal al pionierilor** și **C.J.E.F.S.**, au participat peste 250 de elevi, care au ajuns în zona „Dealul Tîrgului". Ei au fost însoțiți de profesori, comandanți-instructori și părinți. Aici s-au desfășurat întrecerile de săniuțe din cadrul Cupei Tineretului, etapa pe asociații. Pe primele locuri, la fete, s-au clasat **Elena Pîrvulescu** (Șc. gen. 4), **Georgeta Arșoi** (Șc. gen. 11) și **Adina Mischie** (Șc. gen. 8), iar la băieți, **L. Gîlniceanu** (Șc. gen. 1), **R. Popescu** (Șc. gen. 8) și **I. Motoi** (Șc. gen. 5). (M. BĂLOI — coresp.).

STREHAIA

În lipsa unor condiții adecvate practicării sporturilor de iarnă, amatorii participă la interesante concursuri de șah și tenis de masă. Etapele pe asociație ale Cupei Tineretului au reușit să cuprindă peste 600 de tineri din școli, întreprinderi și instituții. Pot fi amintite, pentru bunele rezultate obținute la capitolul mobilizării, asociațiile sportive **Progresul**, **Tractorul** și **Știința** din localitate. (C. BOLOGA — coresp.).

PITEȘTI

Sub conducerea directă a asociației sportive (președinte — prof. **Ene Lucian**) și cu sprijinul celorlalți factori cu atribuții din **comuna Oarja**, s-au desfășurat întrecerile din cadrul etapei I a Cupei Tineretului. Iată cîștigătorii: sanie — **Ioana Năstase, Marin Vasile, Liliana Iacobescu, Marin Angelescu** și **Vasile Apostol**; tenis de masă: **Niculina Pîrșă, Benone Ene** și **George Popescu.** În afara acestor întreceri au mai fost organizate un concurs de șah cu 325 de participanți și o drumeție cu 220 de amatori. (Ilie FEȚEANU — coresp. județean).

ECHIPELE ROMÂNEȘTI ÎN CUPELE EUROPENE LA BASCHET

Jucătorii militari pregătesc recuperarea celor 11 puncte

Săptămîna aceasta se vor disputa meciurile retur ale primei etape din sferturile de finală ale cupelor europene. Echipele românești vor juca la București (**Steaua — Spartak Brno**, în Cupa cupelor la băieți) și la Budapesta (**Politehnica — M.T.K.** în C.C.E. la fete). În plus, va mai evolua formația feminină **I.E.F.S.**, care va întîlni, în sala Floreasca, pe **Hapoel Tel Aviv**, în 8-imile de finală ale Cupei cupelor. În mod normal, succesele realizate în primele partide le asigură studentelor de la Politehnica și I.E.F.S. victoria în dublul meci. Pentru Steaua, în schimb, misiunea este mult mai dificilă, deoarece are de recuperat un handicap de 11 puncte în fața redutabilei echipe cehoslovace Spartak Brno (85—96).

În acest scop, elevii prof. Vasile Popescu nu și-au îngăduit nici o zi de răgaz. Înapoiați joi de la Brno, ei au efectuat vineri și sîmbătă antrenamente în scopul îmbunătățirii preciziei aruncărilor la coș și repetării temelor tactice ce vor fi folosite miercuri. Duminică, ei au jucat cu Universitatea Cluj, în cadrul diviziei A, iar luni au vizionat filmul întrecerii de la Brno și au participat la o lecție de pregătire a presingului, contraatacului și opririi contraatacului. Îmbucurător, faptul, că Tarău a reintrat, destul de promițător la capitolul aruncărilor la coș. În schimb, s-a accidentat Oczelak și controlul medical de astăzi va decide dacă va fi sau nu utilizat în întîlnirea de miercuri seară.

Programul complet al jocurilor echipelor românești este următorul: MIERCURI, SALA FLOREASCA, ORA 17,45: **I.E.F.S. — Hapoel Tel Aviv** (Cupa cupelor), ORA 19,15: **Steaua — Spartak Brno** (Cupa cupelor); JOI, LA BUDAPESTA: **Politehnica — M.T.K.**

ÎNTR-O ZI DE IARNĂ, PRINTRE FOTBALIȘTII DE LA STEAUA...

Coman și Haidu conduc „plutonul" fotbaliștilor de la Steaua
Foto: S. BAKCSY

... Era o zi spre sfîrșitul săptămînii trecute, vineri. Albul zăpezii proaspete, căzute în orele dimineții peste coroanele desfrunzite ale pomilor, peste case, peste... tot, conferea Brașovului, pitoreasca așezare de la poalele Tîmpei, o liniște aparte, mult invidiată de cel ce descinde din Capitală.

Și mai liniștit este, însă perifericul loc din cartierul Bartolomeu, acolo unde, nu demult, edilii orașului au construit impunătorul stadion cu 30 000 de locuri și căruia i s-a zis, fără fantezie, „Municipal".

Liniștit acest mic „colț de lume" numai pînă cînd își fac apariția fotbaliștii Stelei, aflați la Brașov, cu efectivul complet, inclusiv portarul Iordache, căruia medicii i-au recomandat un program special.

Coboară din autobuz pentru antrenamentul cu caracter tehnico-tactic (dar, pe nesimțite, datorită numeroaselor repetări se lucrează și pentru factorul fizic) 24 de jucători, fiind incluși în lot și cîțiva fotbaliști de la „tineret-rezerve".

Să vi-i prezentăm în ordinea posturilor: **Haidu, Coman** și **Iordache** — portari; **Sătmăreanu, Smarandache, Ciugarin, Sameș, N. Ionescu, Iovănescu, Dumitrescu, Cristache** — fundași; **Dumitru, Dumitriu IV, Ion Ion, Stoica** — mijlocași; **Pantea, Iordănescu, Năstase, Răducanu, Tătaru, Agud, Sabados, Amarandei** și **Aelenei** — înaintași.

Da este aici și tînărul **Aelenei**, pentru care **Constantin** (dirijînd ședința de pregătire în absența lui C. Țeasică, aflat, în Turcia, pentru contractarea unui turneu) are un ochi mai atent. **„Știți cît a pătimit el, cu fractura lui. Terenul e greu, tare, cu o crustă de gheață, și orice mișcare necontrolată îl poate trimite iarăși pe tușă. Și așa a stat departe de fotbal aproape 9 luni"** ne reamintește antrenorul.

Totuși, cînd începe jocul la două porțile, **Aelenei** nu se poate abține și se lansează într-un dribling-slalom care stîrnește admirația coechipierilor. **„Așta și în chips te driblează"** — este de părere **Tătaru**, cuprins, la „miuța" de azi, în echipa adversă...

Gheorghe NICOLAESCU

(Continuare în pag. a 3-a)

DUPĂ „CUPA ORAȘULUI PREDEAL"

Mai multă exigență în organizarea concursurilor de schi pentru juniori și copii

„Cupa orașului Predeal" a fost prima competiție din acest sezon rezervată în exclusivitate juniorilor care practică probele alpine. Altfel spus, a fost o reuniune a majorității celor ce reprezintă schimbul de mîine al schiului nostru alpin (exceptînd pe componenții loturilor balcanice de juniori prezenți la Poiana Brașov). **Liceul experimental de schi Predeal unitățile de juniori și copii din Brașov (Brașovia, Steagul roșu, A.S.A., Dinamo etc), Sinaia, Bușteni, Miercurea Ciuc, Petroșani** au avut peste 100 de reprezentanți pe traseele Cupei de la Predeal. Dar au lipsit schiori din alte centre pe care am fi dorit să-i vedem în această competiție: **Vatra Dornei, Baia Mare, Reșița, Piatra Neamț.** Au fost absențe (indiferent de motivații) regretabile.

Așa cum aminteam și în relatarea de la fața locului, slalomul special de simbătă nu a fost revelatoriu, date fiind condițiile puțin dificile ale parcursului, amenajat, din cauze obiective, pe un traseu lipsit de inclinația necesară. Totuși, faptul a scos în evidență o atitudine a concurenților

Radu TIMOFTE

(Continuare în pag. a 2-a)

În vederea „internaționalelor" de tenis de masă ale României

Echipele R. P. Chineze au sosit, ieri, la Ploiești

Primii oaspeți ai campionatelor internaționale de tenis de masă ale României (care vor fi găzduite la Ploiești, între 20 și 22 ianuarie) au și sosit în țara noastră. Într-adevăr, ieri la amiază au venit, pe calea aerului, reprezentativele R.P. Chineze. Lotului sînt alcătuite din Liu Shu-fa, conducătorul delegației și vicepreședinte al Comitetului revoluționar al Consiliului provincial Hunan de educație fizică și sport, Sun Mei-in, șefă adjunctă a delegației, profesoară la Institutul de educație fizică și sport din Pekin, Hu Pin-chuan, antrenor, Lian Yiu-len, antrenor, jucătorii Li Ten-yan, Liao Fu-min, Hsu Chin-min, Jen Kou-cian și jucătoarele Sui Chien-yin, Yen Kue-li, Shen Shiao-hun și Liu Shi-suc.

Sportivii chinezi au fost întîmpinați pe aeroportul internațional Otopeni de **Elia Constantinescu**, membru al Biroului executiv al C.N.E.F.S., de reprezentanți ai Federației noastre de tenis de masă, de numeroși sportivi români.

Au fost, de asemenea, de față reprezentanți ai ambasadei Republicii Populare Chineze la București.

Imediat după sosire, tov. **Liu Shu-fa**, conducătorul echipelor oaspe, ne-a făcut următoarea declarație:

„Sîntem foarte bucuroși că putem răspunde invitației Federației române de tenis de masă de a face o vizită în frumoasa dv. țară și să participăm totodată la campionatele internaționale de la Ploiești. Dorim să folosim această vizită și în scopul efectuării unui fructuos schimb de experiență cu sportivii și antrenorii români în vederea ridicării nivelului cunoștințelor tehnice. Echipele noastre sînt formate din multe elemente tinere care vor învăța, fără îndoială, cu deosebită sîrguință de la prietenii români. Vă mulțumim pentru primirea călduroasă, extrem de ospitalieră. În timpul șederii la dv. ne vom strădui să contribuim și noi la reușita marii competiții pe care o organizați. Urăm din toată inima succes acestei ediții a campionatelor internaționale de tenis de masă ale României".

De la aeroportul Otopeni, reprezentativele R.P. Chineze s-au îmbarcat într-un autocar, plecînd la Ploiești. Cu începere de azi, oaspeții se vor antrena în sala Victoria, în compania sportivilor noștri.

La sosirea pe aeroportul Otopeni
Foto: P. ROMOȘAN

Universitatea și sportul

Din multiplele probleme care confruntă sportul nostru universitar am ales, pentru rubrica de astăzi, cîteva la ordinea zilei.

Am socotit interesantă, astfel, o investigație în baschetul studențesc, pornind de la realitatea că, la această oră, degetele unei singure mîini sînt prea multe pentru a număra jucătorii pe care echipele universitare îi dau loturilor naționale, că valoarea acestor formații se află într-un pronunțat reflux, că pozițiile fruntașe, deținute altădată, sînt abandonate cu o senină resemnare.

După cum, pornind pe urmele unor critici mai vechi, am încercat să vedem ce s-a făcut pentru relansarea sportului de masă, într-un centru de forță și tradiție Timișoarei.

De la 7 ianuarie, studențimea se află din nou în sălile de cursuri și amfiteatre, în laboratoare și locurile de practică, pe terenurile de sport. Este necesară, deci, o grijă sporită pentru drămuirea timpului, pentru împletirea tuturor acestor activități.

În lumina Hotărîrii Plenarei C.C. al P.C.R., de la apariția căreia se va împlini în curînd un an, universității îi revin sarcini importante în continua dezvoltare a educației fizice și sportului din patria noastră.

BASCHETUL STUDENȚESC TREBUIE SĂ ASPIRE LA COTE VALORICE MULT MAI RIDICATE!

● Echipe sînt, dar cu ce perspective? ● Tinerii se anchilozează pe banca rezervelor ● Prea mulți... absolvenți în loturile din prima divizie ● Nu peste tot se muncește cu spirit de răspundere

Horia Demian, de mulți ani omul de bază și mereu tînărul echipier al lui „U" Cluj...

Baschetul este unul din sporturile cele mai răspîndite în lumea universitarilor. Tineretul studios îl îndrăgește și-l practică, fie ca agrement sau disciplină complimentară, fie la nivelul pretențios al marii performanțe. Statisticile atestă că în lume există cîteva milioane de jucători de baschet, iar mai mult de trei sferturi dintre ei sînt oamenii amfiteatrelor și ai sălilor de cursuri. În echipele naționale ale S.U.A., U.R.S.S., Iugoslaviei și ale altor țări, unde acest joc se află la cote valorice dintre cele mai ridicate, figurează numeroși studenți. Adesea, în covîrșitoare majoritate.

Tot acest context ne îndeamnă, în mod firesc, la întrebarea : **„CARE ESTE SITUAȚIA ÎN ȚARA NOASTRĂ ; CE LOC OCUPĂ BASCHETUL UNIVERSITAR ÎN SFERA PERFORMANȚEI SPORTIVE ROMÂNEȘTI ?"**

La prima vedere, s-ar părea că lucrurile nu stau tocmai rău. **Există destul de multe echipe, iar patru centre — București, Cluj, Timișoara și Galați sînt reprezentate în prima divizie** (într-un trecut nu prea îndepărtat, în această categorie au evoluat și formații studențești din Brașov, Iași, Tg. Mureș și alte orașe).

Dar, nivelul tehnic la care se află ele, valoarea lor, capacitatea de a face față exigențelor unui campionat național și întrecerilor internaționale sînt — din păcate — destul de reduse.

Cu cîțiva ani în urmă, Universitatea Cluj, Politehnica București și Universitatea Timișoara se aflau în primul pluton valoric, oricare dintre ele putea interveni în lupta pentru stabilirea campioanei. Astăzi, nici o formație studențească nu mai aspiră la vîrful piramidei, mulțumindu-se cu puțin sau chiar foarte puțin, acceptînd zonele călduțe ale mediocrității. **Se creează impresia că simpla prezență în prima divizie este asimilată unei... mari performanțe.**

Un tînăr, se află pe băncile facultății la vîrsta de 18—24 de ani, deci, o bună parte din perioada cea mai propice pentru acumulări și randament maxim. **Și totuși, la această oră, jucătorii valoroși, de mare clasă, se pot număra pe degete în echipele noastre universitare !**

Cum spuneam, pretențiile față de sine însuși sînt mult mai mici. „U" Cluj nu mai rivnește, ca altădată, la primul loc, formațiile similare din Timișoara și București acceptă un anonimat „onorabil", iar Politehnica Cluj și C.S.U. Galați, luptă din greu, dar — probabil — fără succes, pentru a supraviețui în divizie.

Doar I.E.F.S. încearcă să țină piept fruntașelor noastre incontestabile, Steaua și Dinamo. **Aici, însă, este mai degrabă vorba de ambiția antrenorului Mihai Nedef, care a reușit să imprime elevilor săi un regim de viață și de pregătire mai apropiat cerințelor baschetului modern. Ne aflăm — așadar — în fața unui caz de excepție și nu a unui fenomen tipic.**

Și, cum cu o floare nu se face primăvară, concluziile se desprind de la sine.

Încercînd să elucidăm cîteva din cauzele care au dus la această stare de lucruri, ne-am oprit la :

COMPONENȚA LOTURILOR. Deși este vorba de echipe studențești, constatăm că în multe loturi numărul studenților este destul de redus. Grosul îl constituie foștii absolvenți, care domină — de pildă — la „U" Cluj și Politehnica București. În asemenea condiții, nici nu-i de mirare că la aceste formații media de vîrstă nu este deloc „universitară", ci se apropie mai repede de anii unor „studenți... eterni" de pe vremuri. Și mai grav este, însă, faptul că în rîndurile lor se află **jucători plafonați, depășiți care, trăind din gloria unor ani de mult trecuți, barează calea de afirmare tinerilor cu reale perspective, condamnați să se anchilozeze pe banca rezervelor, să aștepte... cele cinci greșeli personale ale „maeștrilor", spre a juca către sfîrșitul meciului cîteva minute.**

PREGĂTIREA ECHIPELOR. Conducerile tehnice ale formațiilor de care ne ocupăm, sînt asigurate, cu excepția Universității din Timișoara, de oameni de specialitate. Dar, **intensitatea antrenamentelor, ritmul de lucru și chiar conștiinciozitatea antrenorilor lasă, în multe cazuri, de dorit.** Conducerile secțiilor, catedrele de educație fizică și sport au obligația de a veghea la buna desfășurare a procesului de instruire.

SELECȚIA JUCĂTORILOR. În majoritatea centrelor se pleacă de la principiul : cine intră în facultate e binevenit în echipă, dacă a mai jucat baschet. Trebuie recunoscut că este prea puțin, față de pretențiile ce le avem de la baschetul universitar. Catedrele de specialitate, prin cadrele didactice de care dispun **ar putea face investigații în rîndul echipelor școlare și de juniori, „punînd ochii" pe tinerii dotați, cu gabarit corespunzător, ce intenționează să urmeze cursurile universitare.** Pregătirea lor pentru concursul de admitere ar trebui privită cu mai multă atenție și atunci alta va fi posibilitatea formațiilor studențești de a se alimenta cu cadre.

DISCIPLINA. Iată o latură importantă, neglijată, însă, în multe cazuri. Datoria antrenorilor, a birourilor de secție și a celorlalți factori de răspundere este de a curma din fașă orice act ce ar păta onoarea unui sportiv universitar. Aceasta se impune cu atît mai mult cu cît majoritatea baschetbaliștilor ce se întrec pe terenul de sport sînt viitori pedagogi.

★

Am trecut în revistă doar cîteva probleme din baschetul studențesc masculin. Ele sînt, în realitate, mai multe, dar avem convingerea că factorii răspunzători vor lua toate măsurile ce se impun ca sportul universitar să atingă cote valorice cît mai înalte așa cum recomandă Hotărîrea Plenarei C.C. al P.C.R. cu privire la dezvoltarea continuă a educației fizice și sportului.

ODIHNĂ ACTIVĂ...

În vacanța de iarnă, mii de studenți și studente au petrecut o minunată perioadă de odihnă activă în taberele de schi organizate de U.A.S.C.R. În stațiunile montane, la cabane, timp de 10 zile sporturile de iarnă s-au aflat la ordinea zilei. Schiurile au fost la loc de cinste, dar a avut căutare și arhaica sănioară, mai ales în rîndurile fetelor...

O asemenea tabără de schi a avut loc și la cabana **Poiana Izvoarelor.** Aici, 60 de studente și studenți de la A.S.E. din București au luat primele lecții la alunecare pe zăpadă, sub îndrumarea atentă a cadrelor didactice de la catedra de educație fizică și sport. Zilnic, pîrtiile din jurul cabanei au fost foarte animate. Coborîrile rapide, căzăturile... spectaculoase, întrecerile organizate „ad hoc" au constituit deliciul zilelor de tabără. La buna desfășurare a tuturor acțiunilor, la crearea unei ambianțe de neuitat, a contribuit din plin și cabanierul **Gheorghe Stănilă,** om al muntelui de peste trei decenii. Grija deosebită pentru fiecare oaspete a făcut din el un adevărat părinte al tuturor, iar la despărțire fiecare student i-a mulțumit pentru modul în care a fost tratat în această vacanță.

Tabăra s-a încheiat cu concursul de schi. Rezultatele interesează mai puțin. Important a fost că toată lumea a participat, că exercițiul fizic și mișcarea au fost la ordinea zilei, că voia bună și voioșia au repurtat cea mai frumoasă victorie.

La coborîrea de pe munte, fiecare participant la tabără își manifesta regretul că perioada a fost prea scurtă. Dar vacanțe vor mai fi...

ȘAH LA... ORGANIZARE!

Dacă ar fi să dăm crezare literei regulamentului (difuzat) al „Cupei tineretului", atunci întrecerile de șah din etapa pe ani și facultăți trebuiau să fi fost încheiate la 2 decembrie (cu o săptămînă... înaintea deschiderii oficiale a competiției), iar acum urma să se apropie de sfîrșit etapa pe institute, programată pînă la 27 ianuarie.

În realitate, însă după cum ne-a relevat un sondaj-fulger aproape nicăieri întrecerile pe tabla cu pătrate albe și negre n-au început într-un mod organizat și serios.

Nu vom discuta aici rațiunea și utilitatea practică a introducerii acestui joc, deosebit de popular printre tineri, doar la categoria „studenți". Oricum, ar fi tardiv pentru actuala ediție a „Cupei". Realitatea a confirmat punctul nostru de vedere, mai de mult expus, cum că șahul trebuie neapărat inclus în întrecerile elevilor.

Dar, de vreme ce această disciplină figurează în program, competiția trebuie dusă la bun sfîrșit. Întîrzierea mare de timp poate fi recuperată, dacă comisiile de organizare vor acționa energic, vor trece de îndată la desfășurarea concursurilor.

Reamintim că etapa pe centre universitare trebuie să se încheie pînă la 17 februarie, deoarece, la 21 februarie va începe finala pe țară la Craiova.

Nutrim speranța că pretutindeni se va acționa cu exigență și spirit de răspundere, se va veghea ca nu cumva întrecerea să fie înecată de formalism, să se transforme într-un simulacru.

Decît așa, este mai corect și mai cinstit să se recunoască... partida pierdută ! **(V. CH.).**

LA POLITEHNICA TIMIȘOARA

CRITICA A AJUTAT

În toamna lui 1972, ziarul nostru a publicat cîteva materiale de analiză a activității sportive de masă și performanță desfășurată în centre universitare cu o veche tradiție. Printre cele destul de aspru dar, socotim noi, pe drept criticate s-a numărat și **Clubul sportiv Politehnica din Timișoara.** A trecut mai bine de un an de la apariția acelor rînduri care — așa cum am aflat mai tîrziu — au produs multă amărăciune conducătorilor clubului sportiv de pe malul Begăi. Cei vizați au primit însă critica drept un ajutor în muncă, au înțeles că ceea ce s-a scris despre unele aspecte ale muncii lor a fost din dorința de a contribui la eliminarea neajunsurilor, pentru ca sportul studențesc timișorean să atingă acele valori la care îi dau dreptul tradiția și condițiile.

O recentă vizită la Timișoara, pe... urmele criticilor noastre, ne-a relevat faptul îmbucurător că lucrurile s-au îndreptat în mare măsură. Într-o discuție cu prof. univ. dr. C. I. Bucur, șeful catedrei de specialitate la Politehnică, am aflat ce anume s-a făcut, în mod concret, de atunci.

Iată, succint, cîteva din preocupările catedrei, menite să relanseze activitatea sportivă a studenților și studentelor marelui institut timișorean.

În semestrul I al anului universitar 1973—1974 au avut loc, sau sînt în curs de desfășurare, întreceri de regularitate la 11 ramuri sportive : atletism, baschet, ciclism, fotbal, handbal, înot, gimnastică modernă, orientare turistică, șah, tenis de masă și volei.

Dintre numeroasele competiții, le vom aminti doar pe cele care au atras la startul lor un mare număr de universitari : „Cupa anilor I" la atletism, Crosul anilor I și II, Triatlon — etapele I și II, Crosul de toamnă.

Sălile și tenisul de masă au avut și ele o prezență notabilă iar în aceste zile, după vacanța de iarnă (perioadă în care au avut loc mai puține întreceri sportive), activitatea pare să cunoască un nou și puternic flux. Am enumerat aici cîteva din principalele acțiuni sportive de masă, dar, așa cum a precizat șeful catedrei de specialitate de la Politehnică, un accent deosebit s-a pus și pe activitatea de performanță. Despre aceasta și despre alte aspecte ale vieții sportive de la Politehnica Timișoara vom vorbi, însă, mai pe larg cu alt prilej

Rubrică redactată de
Paul IOVAN

„CUPA TINERETULUI" LA TG. MUREȘ

ODATĂ CU VENIREA GERULUI A... ÎNGHEȚAT INIȚIATIVA!

TG. MUREȘ (prin telefon). Cu mai puțin de o lună în urmă, pe cota cea mai înaltă a platoului Cornești, din vecinătatea municipiului Tg. Mureș, avea loc festivitatea de deschidere a „Cupei tineretului". S-au spus cuvinte frumoase, factorii în răspunderea cărora intră organizarea amplei manifestări și-au asumat angajamente, acea zi încheindu-se cu o reușită demonstrație de schi și săniuțe.

Readucînd în actualitate acel moment, o facem pentru a scoate și mai pregnant în evidență... desertăciunea vorbelor spuse atunci Duminică — fiind în situația de a întreprinde un raid în Tg. Mureș cu scopul de a relata detalii de la întrecerile „Cupei tineretului" am constatat un... îngheț total al spiritului organizatoric. Mai întîi ne-am oprit la două asociații sportive sindicale : „Alimentara" și „Lemnarul". Știam că ne aflăm în preajma scadentei primei etape a „Cupei tineretului" și ne-am fi așteptat să-i vedem pe tinerii salariați în concursuri de tenis de masă. Dar nu am văzut altceva decît lacăte la uși. La clubul studenților, apoi la Liceul „Papiu Ilarion" și la Liceul „Unirea", sălile de sport erau închuiate iar portarii, aflînd că ne interesăm de posibile întreceri, ne spuneau, de parcă ar fi fost înțeleși : **„Nu am primit ordin să deschidem sălile de sport" (!)** Firește că în fața unor asemenea „argumente" a trebuit să pornim mai departe.

Și iată ce am constatat. Poarta patinoarului natural al Institutului Pedagogic era ferecată cu un lacăt, iar ușile sălilor de sport de asemenea încuiate.

Am urcat, apoi, pe platoul Cornești. Probabil că puține orașe din țară, cu excepția celor montane, dispun de condiții naturale atît de prielnice pentru practicarea schiului și săniușului, ca acelea pe care le are municipiul Tg. Mureș. Zăpada, căzută cu trei zile în urmă, avusese timp să se bătătorească, dar nu era înghețată, ci tocmai bună pentru schi. Nu am găsit însă aici nici un profesor organizator sau elevi angrenați în întrecerile „Cupei tineretului".

Doar pe o altă porțiune a platoului, aceea numită de localnici „Hipodrom" se aflau 50 de elevi ai Școlii generale nr. 9, împreună cu profesoarele de educație fizică Elena Kameninschi și Silvia Mureșan. Bucuroase că, în sfîrșit, a căzut zăpada, cele două profesoare și-au luat copiii și săniuțele și au venit la întrecere. Cînd am sosit noi acolo, concursurile erau în toi.

„Astăzi vom încheia etapa de școală la săniuțe. Duminica viitoare vom merge la patinaj. Apoi ne vom pregăti pentru etapa municipală" — ne-a spus profesoara Elena Kameninschi.

Deci, într-o zi de duminică geroasă și cu multă zăpadă, profesoarele UNEI SINGURE ȘCOLI GENERALE DIN TG. MUREȘ au salvat onoarea Cupei tineretului...

„CUPA SINDICATELOR" LA TENIS DE MASĂ, ȘAH ȘI POPICE

În cinstea Conferinței municipale a sindicatelor București, secția sport-turism a Consiliului municipal de resort va organiza, miercuri și joi, **Cupa sindicatelor** la tenis de masă, șah și popice. Întrecerile se vor desfășura în **sala Aurora,** sala **I.T.B. (Lipscani)** și respectiv, sala **Ciurel.** Sînt invitate să participe formații ale asociațiilor sportive sindicale de pe raza întregului municipiu.

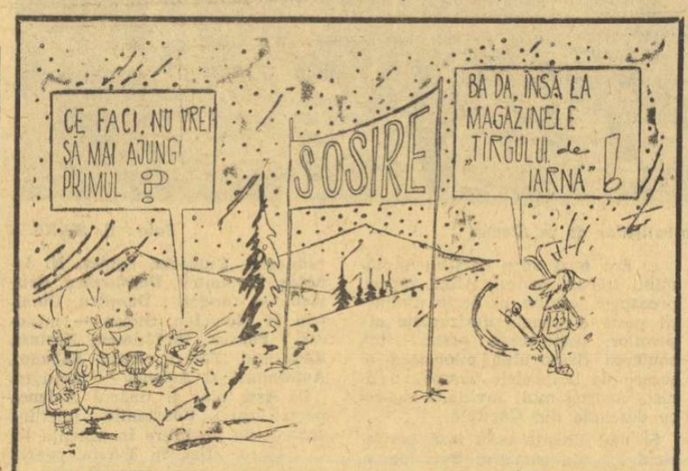

ȚÎRGUL DE IARNĂ

vă pune la dispoziție :

- paltoane, demiuri, scurte, jachete, compleuri cu pantaloni, rochii, taioare etc.
- costume bărbătești, pentru toate virstele.
- impermeabile, canadiene, bluze de vînt etc. — matlasate și nematlasate, pantaloni din țesătură supraelastică.
- tricotaje cu textură groasă, ciorapi și șosete p.n.a. etc.
- cizme și ghete cu fețe p.v.c., cizme cu fețe din piele sintetică și piele sintetică combinată cu piele naturală — pentru femei ; mănuși din piele căptușite cu tricot.
- stofe pentru palton și stofe groase fantezi (pentru îmbrăcăminte de iarnă).

...și multe alte articole de îmbrăcăminte și încălțăminte, toate cu reduceri de prețuri pînă la 30% în cadrul TÎRGULUI DE IARNĂ ! TÎRGUL DE IARNĂ — UN BUN PRILEJ DE ECONOMII ÎN FAVOAREA BUGETULUI FAMILIEI DV. !

În concursul atletic „Cupa Unirii"

JUNIORII C. ANTAL ȘI M. ZARĂ – 2,05 m LA ÎNĂLȚIME

Sîmbătă și duminică au avut loc în sala „23 August" din Capitală, în organizarea comisiei municipale de atletism, întrecerile primei etape a concursului dotat cu „Cupa Unirii", prima competiție atletică a anului. S-au desfășurat probe rezervate juniorilor de categoria I și a III-a și copiilor de categoria I. Participarea a fost în general bogată, cu unele excepții — la săritura în înălțime — fetițe s-au prezentat doar două concurente, iar la săritura cu prăjina a copiilor un singur concurent. Iată cîteva din rezultatele înregistrate : **JUNIORI I, BĂIEȚI : 60 m :** Gh. Poparad (S.S.A.) 7,2, D. Ionescu (Lic. 35) 7,2, N. Zavară (S.S.A.) 7,2 ; **60 mg :** E. Alexe (S.S.A.) 8,7, E. Sebe (S.S.A.) 8,8 ; **înălțime :** M. Zară (S.S.A.) 2,05 m (în afara concursului, orădeanul C. Antal a obținut același rezultat); **lungime :** C. Neciov (Lic. 35) 6,49 m ; **triplusalt :** P. Ionescu (S.S.A.) 13,17 m ; **prăjină :** M. Girleanu (Lic. 35) 3,70 m ; **greutate :** C. Preda (Lic. 35) 14,44 m ; **FETE : 60 m :** Silvia Marin (S.S.A.) 8,2, Tatiana Bursuc (C.S.S.) 8,2, Alice Sandu (S.S.A.) 8,2 ; **înălțime :** Niculina Ilie (S.S.A.) 1,60 m, Mariana Luțșa (Progresul) 1,55 m ; **lungime :** Alice Sandu 5,33 m, Elena Ivan (C.S.S.) 5,31 m, Elena Lutea (Viitorul) 5,26 m ; **JUNIORI III, BĂIEȚI : 50 m :** G. Costea (Rapid) 6,5 (în serie 6,4), G. Dumitru (S.S.A.) 6,5, I. Mantoma (Progresul) 6,5 ; **50 mg :** M. Bogdan (S.S.A.) 7,4 ; **înălțime :** A. Dobrescu (Școala generală 190) 1,70 m ; **lungime :** M. Mocanu (S.S.A.) 5,75 m ; **greutate :** C. Marin (Progresul 12,70 m ; **prăjină :** M. Toma (S.S.A.) 2,90 m ; **FETE : 50 m :** Otilia Somănescu (Steaua) 7,2, Magda Codescu (Viitorul) 7,3, Georgeta Tudor (C.S.S.) 7,3 ; **50 mg:** Mihaela Drăgan (S.S.A.) 8,7 ; **înălțime :** Elena Marinescu (Steaua) 1,55 m ; **lungime :** Valeria Ionescu (C.S.S.) 4,86 m ; **COPII, BĂIEȚI : 50 m :** V. Enescu (Progresul) 7,0, C. Dragu (S.S.A.) 7,0 ; **lungime :** V. Enescu 5,11 m ; **înălțime :** Fl. Pop (Cutezătorii) 1,40 m ; **prăjină :** F. Filipescu (C.S.S.) 2,30 m ; **FETE : 50 m :** Aurelia Enache (S.S.A.) 7,4, **lungime :** Mihaela Profir (C.S.S.) 4,32 m. **(Vl. M.).**

REZULTATE BUNE PENTRU TINERII SCHIORI DE LA ȘCOALA SPORTIVĂ BRAȘOV

SINAIA, (prin telefon). — Pe pîrtia „Poiana schiorilor" s-a desfășurat duminică etapa a II-a a „Cupei Speranțelor" la schi alpin. Cei mai tineri schiori din cîteva centre din țară s-au întrecut cu ardoare pentru întîietate. Participarea numeroasă, zăpada excelentă și o vreme splendidă au contribuit din plin la reușita acestui concurs. Traseul slalomului, care a cuprins 30 de porți, a fost străbătut de fiecare concurent cu o bună tehnică pentru vîrsta destul de fragedă a sportivilor.

IATĂ REZULTATELE ÎNREGISTRATE : **cat. III băieți** (născuți 1960—61 : 1. Binder Helge (Șc. sp. Bv), 2. Gabriel Rădulescu (Șc. sp. Bv), 3. Cornel Enache (C.S.O. Sinaia) ; **cat. III fete :** 1. Arlette Erețian (Șc. sp. Bv), 2. Beatrice Codleanu (Șc sp. Bv.), 3. Eriche Peter (Șc. sp. Petroșani) ; **cat. II băieți** (născuți 1962—63) : 1. Cristinel Bucur (Centrul Furnica), 2. Vili Podaru (Dinamo Bv), 3. Emil Safta (Șc. sp. Petroșani) ; **cat. II fete :** 1. Dorina Pop (Șc. sp. Petroșani), 2. Ruxandra Sovăială (Dinamo Bv), 3. Ileana Vladislav (Șc. sp. Petroșani) ; **cat. I băieți** (născuți 1964 și mai mici) : 1. Gheorghe Mate (Șc. sp. Petroșani), 2. Cristian Bălan (Izvor Sinaia), 3—4. Andrei Petrescu (Șc. sp. București) și Bend Hedwig (Șc. sp. Bv), **cat. I fete :** 1. Carin Covaci (Șc. sp. Bv), 2. Eva Csomos (Șc. sp. Miercurea Ciuc), 3. Iudith Kolo (Șc. sp. M. Ciuc).

Gheorghe IRIMINOIU

DUPĂ „CUPA ORAȘULUI PREDEAL"

(Urmare din pag 1)

asupra cărela ne-am oprit și în alte ocazii : **modul psihologic deficitar de abordare a unei curse (indiferent de gradul ei de dificultate) din partea unor sportivi încă departe de a fi ajuns la maturitate.** Mulți dintre juniori, favoriți ai probelor, au plecat din start deconectați și infatuați, neavînd, din acest motiv, capacitatea de concentrare trebuincioasă nu pentru a face o cursă bună, ci pentru a termina traseul. Ei au abandonat sau au fost descalificați **(Eva Mezei, Angela Manole, R. Bușțiuc, M. Olaru** etc). Faptul relevă carențe de pregătire în direcția moral-volitivă a sportivilor tineri și poate că nu ne-am fi oprit asupra lor, dacă a doua zi, la „uriaș", nu am fi remarcat și în condiții dificile de concurs nuanțe... pe aceeași temă. Ele s-au făcut vădite datorită descalificărilor frecvente de pe ultima parte a traseelor, concurenții nerezistînd din punctul de vedere al concentrării atenției de-a lungul întregului parcurs. (caz tipic : **Dan Frățilă — Brașovia).**

Cîteva cuvinte despre organizare. Nu înclinăm să credem că organizatorii au tratat cu indiferență un concurs rezervat juniorilor, fapt în esența sa deosebit de grav. Totuși, atît în prima zi, cît și în a doua, starturile au fost întîrziate, astfel că întrecerile s-au disputat pînă mult după amiază (sîmbătă, pînă la ora 17). Or, unii concurenți au fost astfel obligați să rămînă pe pîrtie aproximativ 7 ore pînă la începerea manșei a doua. În altă ordine de idei, ar trebui rezolvată măcar **acum** o problemă ce-și putea găsi soluția încă din vară : **bețele porților, aflate în număr insuficient și din această cauză recurgîndu-se la improvizații total inestetice și nefuncționale : ...crengi adunate din pădure. Și pentru că tot am amintit de aspectele de organizare ale concursului de la Predeal, se impune ca forurile locale să acorde o mai mare atenție corpului de arbitri delegați la curse, la atitudinea lor pe trasee, la buna lor pregătire, la seriozitatea cu care își joacă rolul. Nu este prima dată cînd problema este deficitară.**

Am amintit de faptul că LES Predeal, Șc. sp. Miercurea Ciuc și Steagul roșu au avut cei mai mulți reprezentanți în lupta pentru primele locuri, ei dovedindu-se a fi cei mai bine pregătiți. Este faptul pentru care îi remarcăm pe profesorii lor : C. Cișmașu, I. Bogdan, Elena Neagoe și A. Juncu de la Liceul din Predeal, C. Birsan (care a format majoritatea elevilor lui Radu Scîrneci de la Steagul roșu) și, o mențiune specială pentru cadrele de specialitate din Miercurea Ciuc, Francis Boniș și Ghiula Arpad.

prim plan

Cu ocazia semicentenarului clubului Rapid București, cei mai harnici și merituoși antrenori și sportivi au fost distinși cu titlurile de antrenor emerit, maestru și maestru emerit al sportului.

EUGENIA REBAC (volei)

S-a născut la 4 ianuarie 1943. A început activitatea voleibalistică în echipa Liceului din Simeria sub îndrumarea antrenorului Ovidiu Brînză. Din anul 1963 face parte din echipa Rapid București, cu care a cîștigat de patru ori titlul de campioană a țării : 1965, 1968, 1972 și 1973. A fost componentă a lotului național de tineret în perioada 1963—1965, după care a fost promovată în prima reprezentativă a țării pe post de coordonatoare de joc. A făcut parte din sextetele de bază ale echipei României, campioană balcanică în 1971 la Sarajevo, și în 1973, la Timișoara. Cu prilejul împlinirii a 50 de ani de la înființarea clubului Rapid București, i s-a conferit titlul de maestră emerită a sportului. Este studentă în anul I la I.E.F.S.

La cei 31 de ani ai săi, Eugenia Rebac rămîne una dintre jucătoarele de bază ale reprezentativei noastre feminine și a formației Rapid. Calitățile indubitabile, pasiunea cu care s-a dedicat acestui sport, seriozitatea constantă în pregătire — chiar cu prețul unor sacrificii — au făcut din ea o sportivă valoroasă, indispensabilă. De altfel, la majoritatea competițiilor interne și internaționale la care a luat parte, coordonatoarea rapidistă s-a bucurat de aprecieri deosebite din partea specialiștilor. Și nu de puține ori a fost desemnată cea mai bună ridicătoare a respectivelor turnee. Finețea execuțiilor, precizia lor, buna orientare în teren și reflexele deosebite în fazele de apărare, la care se adaugă și o vastă experiență de concurs, sînt atuurile principale prin care E. Rebac se distinge mai mult decît alte ridicătoare-coordonatoare din voleiul nostru actual. Este și motivul pentru care ea figurează constant, în ultimii ani, între cei mai buni voleibaliști ai țării. Și este explicația faptului că, recent, la propunerea clubului său a primit înalta distincție de maestră emerită a sportului.

CONSTANTIN CIONOIU (box)

S-a născut la 20 februarie 1911 la București. La 16 ani, adică în 1927, se înscria la secția de box a asociației sportive muncitorești C.F.R. Grivița. Tînărul ucenic feroviar ajunge în 1930 să fie selecționat în echipa României, participantă la campionatele europene de box amator de la Budapesta. Începînd din anul 1931, cînd devine boxer profesionist, cîștigă titlul de campion al României la categoriile semimijlocie, mijlocie și semigrea. În timpul celor 20 de ani de activitate în ring, a susținut peste 150 de meciuri. În 1948, ca absolvent al primei școli post-belice, obține calificarea de antrenor de box de categoria I. Concomitent, rămîne salariat al Atelierelor Grivița Roșie, unde se pensionează, în 1971, în calitate de controlor recepționer.

Titlul de antrenor emerit cu care este distins cu prilejul aniversării clubului feroviar din București, încununează — la 63 de ani — bogata și rodnica activitate a lui Constantin Cionoiu, unul dintre cei mai populari pugiliști dinainte de război, unul dintre cei mai modești și mai harnici dascăli de box din Capitală. Din 1955, cînd conducerea uzinelor Grivița Roșie i-a amenajat o sală în incinta întreprinderii, Constantin Cionoiu n-a mai părăsit-o, educînd aici, în decursul anilor, o serie de boxeri cunoscuți, printre care Aurel Morăruș (campion european feroviar), Ion Boceanu (vicecampion european feroviar), maestrul sportului Petre Zaharia (campion național), Ion Alienei (campion național de juniori), Mihai Goanță, Teodor Cringașu, Dumitru Dosan, Marin Boteanu, Nicolae Stancu și mulți alții, pe care antrenorul grivițean îi are notați în carnetele sale. Toți cei care-l cunosc pe Constantin Cionoiu știu că, în afara activității sale de antrenor, este admirat pentru sîrguința cu care își îndeplinește sarcinile obștești și în special ardoarea cu care a luptat ani de zile pentru înviorarea programului de gale în Capitală. Nici nu e de mirare că în prezent deține funcția de președinte al Subcomisiei de organizare a competițiilor în municipiul București.

din TOATE SPORTURILE

VOLEI ARBITRII ROMÂNI VICTOR ANGHEL ȘI RADU FARMUS vor conduce simbătă la Sofia partida retur din Cupa cupelor dintre formațiile feminine Akademik Sofia și Traktor Schwerin. ● IN ZIUA DE 25 IANUARIE, ora 16, la sediul C.N.E.F.S., va avea loc Plenara anuală a Comitetului Federației Române sau de Volei ● PERIOADA DE TRANSFERĂRI se încheie la 20 ianuarie ● AU LUAT SFÎRȘIT întrecerile zonale de calificare pentru turneele finale ale primei ediții a campionatelor republicane de juniori II. La băieți, au obținut calificarea următoarele echipe : Șc. sp. Bacău, Șc. sp. Galați, Șc. sp. Tîrgoviște, Șc. sp. Sibiu, Liceul N. Bălcescu Cluj, Liceul 2 Ploiești, Șc. sp. Timișoara și Șc. sp. 2 București, iar la fete formațiile : Liceul N. Gane Fălticeni, Șc. sp. P. Neamț, Șc. sp. Tîrgoviște, Liceul cu program de educație fizică Rm. Vîlcea, Liceul N. Bălcescu Cluj, Liceul 2 Ploiești, Șc. sp. Caransebeș, Șc. sp. 1 București ● TIMP DE TREI ZILE, la Rm. Vîlcea s-a desfășurat ediția a doua a „Cupei Liceului sportiv", la care au luat parte 6 echipe feminine din Brașov, Pitești, Arad, Timișoara și Rm. Vîlcea. Trofeul a revenit divizionarei B, **Dacia Pitești,** care în finală a dispus cu 3—0 (8, 13, 12) de formația Școlii sportive Brașov.

RUGBY. În ziua de 2 februarie va avea loc la sediul CNEFS, începînd de la ora 10,30, plenara Comitetului federal al forului de specialitate, care va dezbate activitatea desfășurată în anul trecut și va adopta soluțiile necesare pentru continua ridicare a calității muncii în acest sector. De asemenea, va fi supus dezbaterii Statutul și Regulamentul de organizare și funcționare a **F.R.R.,** care a suferit numeroase îmbunătățiri.

TENIS În sala „23 August" au început întrecerile competiției de tenis dotată cu „Cupa Unirii". La băieți participă 32 concurenți, iar la fete 16. Favoriții la băieți sînt T. Ovici, D. Hărădău, I. Santei, S. Mureșan, V. Sotiriu, Tr. Marcu, C. Popovici și M. Russu. Partidele se dispută între orele 9 dimineața și 22.

POPICE **„Cupa F.R. Popice"** este o nouă competiție, organizată în cinci etape, la care au fost invitați primii 20 jucători și jucătoare cu cele mai bune rezultate din turul campionatului diviziei A. Prima etapă va avea loc în zilele de 26—27 ianuarie, la Reșița.

CĂLĂRIE În urma definitivării calendarului internațional (care cuprinde 11 concursuri: la Kiskunhalas, Novisad, Sofia, Varșovia, Olsztyn, Rostock, Bratislava și Istanbul) au fost stabilite noile date de desfășurare a competițiilor cu caracter republican. Etapele campionatului național sînt programate după cum urmează: obstacole — dresaj: 28 mai — 2 iunie, Craiova (etapa I), 23—28 iulie, Sibiu (etapa a II-a), 14—18 august, București (etapa finală-juniori), 25 august — 1 septembrie, București (etapa finală-seniori); concurs complet: 3—12 mai, Cluj (etapa I), 23—28 iulie, Sibiu (etapa a II-a), 9—13 octombrie, Lugoj (etapa finală),

PENTATLON MOD În afara campionatului mondial ce va avea loc între 6 și 9 septembrie la Moscova, pentatloniștii români vor mai lua parte la 3 concursuri internaționale ce vor avea loc la Fontainebleau, Alma-Ata, Budapesta, Sofia, Minsk, Varșovia și București. ● Calendarul intern al pentatloniștilor a suferit cîteva modificări, avînd următoarea alcătuire: „Cupa primăverii" 10—14 martie (București), Campionatul național: 31 iulie — 4 august (București). Concursul republican individual: 9—13 octombrie (Timișoara).

ÎN ATENȚIA TINERILOR CĂSĂTORIȚI

OFICIILE JUDEȚENE DE TURISM din întreaga țară, pun la dispoziția tinerilor căsătoriți care doresc să-și petreacă luna de miere într-una din stațiunile balneoclimaterice, bilete pentru odihnă cu reducere de tarif între 10—40%, în funcție de durata perioadei de sejur.

Această reducere se practică pînă la data de 30 iunie a.c.

Posesorii biletelor beneficiază de reducere cu 50% la tarifele de transport pe C.F.R. și I.T.A.

Biletele se pot obține la sediile oficiilor județene de turism și filialele lor din țară.

— PUBLITURISM —

NOI EFORTURI PENTRU RIDICAREA PERFORMANȚELOR LA CĂLĂRIE ȘI PENTATLON MODERN

Zilele trecute a avut loc plenara Comitetului Federației române de călărie și pentatlon modern, care a analizat rezultatele înregistrate anul trecut și a adoptat măsurile necesare pentru impulsionarea activității, pentru ridicarea performanțelor pe o treaptă calitativ superioară.

Au fost scoase în evidență o serie de lucruri îmbucurătoare, mai cu seamă în privința tinerei generații, care s-a afirmat plenar în acest an, și căreia trebuie să i se acorde și în continuare atenția cuvenită pentru a i se asigura o creștere continuă. De asemenea, s-a apreciat că există mai multă preocupare pentru selecționarea și pregătirea unui material cabalin care să poată face față unor întreceri mai dificile. A fost evidențiată, cu această ocazie, grija și sprijinul de care s-a bucurat această disciplină la Sibiu, Iași, Lugoj, orașe unde s-au realizat frumoase baze hipice. În schimb, nu putem omite că mari dificultăți au întîmpinat călărețiide la Rovine Craiova, că cei de la „Filmul" au rămas fără... asociație, iar că baza hipică din Capitală are o situație neclară și un aspect necorespunzător, deși ea ar putea deveni un loc mult căutat și agreat de numeroșii iubitori ai echitației, un centru puternic al echitației de performanță.

Cu acest prilej s-a apreciat că în concursurile internaționale și, în special, la Campionatele balcanice călărețiii noștri nu s-au comportat la un nivel satisfăcător. Este adevărat, au existat și numeroase dificultăți (cu deosebire cele privind asigurarea unui material cabalin corespunzător pentru unele probe cu un grad sporit de dificultate), acestea grevînd, însă, doar parțial asupra evoluțiilor sportivilor noștri.

Așa cum s-a subliniat de către mulți dintre participanții la discuții, ceea ce a influențat negativ comportarea călărețiilor au fost nivelul scăzut al muncii antrenorilor și sportivilor, discontinuitatea, lipsa de responsabilitate în pregătire și concursuri. Principala vină pentru aceste neajunsuri revine cluburilor și asociațiilor, dar și forului de specialitate, care nu a controlat mai îndeaproape pe activiștii din acest domeniu.

Planul de măsuri, supus discuției și aprobat, cuprinde soluțiile de îmbunătățire a activității în perioada următoare. El se cere îndeplinit și urmărit cu conștiinciozitate și pasiune. De asemenea, trebuie insistat pentru rezolvarea unor probleme de ordin material, deloc grele, dar care devin „obstacole" dificile pentru bunul mers al întregii activități.

În ceea ce privește pentatlonul modern, s-a apreciat că locul V ocupat la ultima ediție a campionatelor mondiale, reprezintă un pas înainte. Dar, se cere și aici o mai intensă valorificare a posibilităților proprii, a sporirii numărului orelor de antrenament, astfel ca în septembrie, la Moscova, pentatloniștii noștri să-și îmbunătățească pozițiile în ierarhia internațională.

Luînd cuvîntul, tov. g-ral maior **Victor Stănculescu**, președintele federației, a arătat că și sportului călare îi revin sarcini importante în contextul general al dezvoltării continue a mișcării de educație fizică și sport din țara noastră și pentru îndeplinirea lor trebuie luate toate măsurile, trebuie depuse eforturi susținute. De asemenea, a subliniat faptul că biroul federal nu a manifestat suficientă fermitate și exigență față de activitatea secțiilor, că există resurse neexplorate îndeajuns, ceea ce trebuie să stea permanent în atenția federației, a tuturor celor care lucrează în domeniul călăriei, astfel ca să se realizeze mult doritul salt valoric.

În încheierea lucrărilor, a luat cuvîntul tov. **Miron Olteanu**, secretar al C.N.E.F.S. care, subliniind din nou faptul că sportul călare a rămas dator în ceea ce privește nivelul performanțelor, a reliefat faptul că această disciplină va fi mai substanțial sprijinită în acest an, astfel ca ea să poată depăși actuala situație în care se află. Dar aceasta nu se poate realiza, desigur, decît dacă și cei care activează în domeniul călăriei și pentatlonului vor înțelege că trebuie să manifeste mai multă exigență față de propria muncă, dacă se vor stabili obiective mobilizatoare, capabile să genereze progresul acestor sporturi.

Plenara a hotărît să lărgească componența Comitetului federal de la 35 la 37 de membri, alegînd, totodată, o serie de noi membri dintre specialiști și activiștii voluntari. De asemenea, a fost lărgit și Biroul federal de la 13 la 15 membri, el avînd acum următoarea alcătuire: g-ral maior **Victor Stănculescu** — președinte, **Leonida Ionescu, Ion Apahideanu, Ion Mureșanu** — vicepreședinți, **Dumitru Nedelea** — secretar general, **Francis Proinov, Dumitru Penciuc, Ion Bădițoiu, Anghel Teodorescu, Dumitru Dumitrescu, Ion Birloiu, Augustin Cenan, Sergiu Nicolaescu, Petre Roșca, Dumitru Velicu** — membri.

Fotbal

PE TEME ACTUALE

GRIJA PENTRU „NOII VENIȚI"

Zilele muntelui au început iarăși pentru fotbaliștii noștri. În majoritatea cazurilor „programul atletic" a și devenit o obișnuință, cei mai mulți fiind dominați pînă la obsesie de importanța vacanței active de iarnă pentru întregul an de activitate. În contextul acesta cel mai mult ar trebui, însă, să discutăm despre tineri sau despre noii veniți. Dacă vreți și pentru faptul că absolut toate echipele diviziunare A au inclus în lotul lor de iarnă cel puțin și un așa zis element de perspectivă, frumosul record deținîndu-l F.C. Argeș cu opt jucători tineri, dar talentați.

Problema nu este deloc simplă Pentru că s-ar putea ca, în entuziasmul lor, mulți dintre acești tineri să alerge mai mult decît toți cei cu „experiența muntelui" și să ascundă dereglările necalculate antrenorilor care, în dorința de a demonstra rapid utilitatea alegerii făcute, pot forța peste limita organismelor respective curba de efort. În această problemă pot apărea foarte multe mici erori. Implicațiile lor pot fi, însă, foarte mari și neplăcute. Antrenorul federal **Cornel Drăgușin** lansa acum cîteva zile ideea pregătirii diferențiate și foarte atent corelată cu indicii funcționali, permanent verificați de doctorul echipei. „Și aceasta — spunea Cornel Drăgușin — **pentru că grija promovării unui tînăr jucător în formația de bază trebuie să înceapă chiar din etapa de pregătire**".

Și în acest caz răspunderea revine în aceeași măsură antrenorului și jucătorului. Cei mai mulți dintre noii incluși în lotul de iarnă au fost recomandați de antrenorii echipelor de tineret, de regulă bine documentați. S-ar părea că antrenorilor principali le-ar reveni doar sarcina testării acomodării noului venit mai ales prin indicii medicali. Relația este, însă, mult mai complexă. **Cornel Drăgușin** vorbea chiar de un anumit „fenomen de respingere", și starea aceasta, chiar dacă numai se subînțelege și nu e conflictuală, poate influența serios participarea la pregătiri. Soluțiile diferă de la caz la caz, în funcție de lot și de „arsenalul tactic" al antrenorului. Probabil, însă, că există și un numitor comun. Ne gîndim la sinceritatea tuturor relațiilor dintr-o echipă și în mod special la atitudinea celui venit. Pentru că, dincolo de relațiile oneste cu fiecare coechipier, înscrierea tînărului respectiv pe o orbită cu adevărat de perspectivă depinde și **de sinceritatea față de el însuși.** În această ordine de idei doctorul **Nicolae Stănescu** releva, nu demult, **importanța autocontrolului, autotestării tînărului fotbalist în fiecare zi și a francheței legăturii permanente dintre jucătorii tineri și medic și, firește, antrenor.**

În aceste zile de iarnă foarte mulți tineri din cei integrați în programul de pregătire al primei echipe și-au făurit atîtea iluzii. De realismul și sinceritatea acestor zile va depinde foarte mult **plafonarea prematură sau ascensiunea trainică** a tinerelor speranțe. Și trebuie să medităm foarte mult și asupra acestui aspect !...

Mircea M. IONESCU

INTR-O ZI DE IARNĂ, PRINTRE FOTBALIȘTII DE LA STEAUA...

(Urmare din pag. 1)

În sala de gimnastică, profesorul **Victor Dumitrescu**, fostul campion și recordman al țării în probele de garduri, conduce un antrenament cu caracter fizic. La diversele „comenzi" fotbaliștii se angajează exemplar la efort, inclusiv decanul de vîrstă, printre jucătorii de cîmp, **Sătmăreanu**, cel care, la sfîrșitul „lecției", avea să ni se destăinuiască : „**N-am împlinit încă 30 de ani, o vîrstă pe care, vă rog să mă credeți, n-o simt. Voi mai juca cel puțin 4—5 ani fotbal de performanță, voi dovedi tuturor că mai sînt util, atît echipei mele de club cît și reprezentative, unde sper să revin cît de curînd**".

Vorbe sprijinite de fapte, ale harnicului fundaș stelist, a cărui dăruire în timpul „hușiuluculuI" din finalul antrenamentului — acel joc cu mingea medicinală, de extremă utilitate pentru fotbalul de azi, de mare angajament fizic — este plină de semnificații.

În timp ce băieții se abandonează dușurilor calde, profesorul **Victor Dumitrescu**, care conlucrează îndeaproape cu medicul **Mugur Ghimpețeanu**, ne pune și mai bine în temă :

„**De cînd sîntem aici, de duminică 6 ianuarie, în cadrul pregătirii fizice generale, multilaterale, antrenamentele au avut drept principal scop prelucrarea aparatului locomotor, cu accent pe mobilitate, suplețe, forță și îndemînare. Jucătorii răspund la solicitări, dau dovadă de o bună dispoziție, nu se simte că au avut o vacanță de aproximativ 20 de zile. Ceea ce înseamnă că, în perioada de întrerupere viața lor personală a fost corespunzătoare. Săptămîna viitoare, pregătirile Stelei vor cunoaște un prim vîrf de intensitate**" — ne asigură, în încheiere, prof. Victor Dumitrescu...

„**Iar la sfîrșitul ei, duminică 20,** îl completează antrenorul Constantin, **avem în proiect un joc la două porți, cu Dinamo, pe terenul stadionului Municipal. Și pentru că a venit vorba de fotbal, de partea lui specifică** — ne mai spune **Constantin** — este inedit [illegible] **antrenamentele noastre a fost prezentă și mingea**".

Moment de virtuozitate Aelenei, jucătorul reintegrat de curînd lotului stelist

Pentru că, încercăm să citim în subtextul celor spuse de **Constantin**, dacă în fotbalul de astăzi este important să alergi mult și repede să dai dovadă de forță și rezistență ș.a.m.d., și mai important este să faci toate acestea însoțit de... balon, principalul obiect al jocului !

HANDBAL

POST-SCRIPTUM LA O SEVERĂ ÎNFRÎNGERE

La prima sa evoluție în C.C.E., echipa feminină de handbal a I.E.F.S. a capotat. Acolo unde, cu un an în urmă, Universitatea Timișoara obținea un 9—9 care o nedreptățea (un arbitraj tendențios îi stopase drumul spre o victorie pe care o merita), I.E.F.S. — noua campioană a țării — părăsea terenul învinsă la 9 puncte. Și, trebuie reținut, S. C. Leipzig — campioana R. D. Germane — a evoluat fără două dintre „piesele" sale de rezistență : portarul Zober și tînărul talent Kahnt...

Cum a fost posibilă această usturătoare înfrîngere ? Cititorii ziarului nostru au putut afla o bună parte din cauze în avancronica publicată în numărul de simbătă. Să le revedem, pe toate, împreună. Mai întîi, trebuie avut în vedere faptul că I.E.F.S. n-a dispus de condiții normale de pregătire (Ce părere are, în această privință, clubul ? Dar federația, care este responsabilă de reprezentarea handbalului românesc în competițiile internaționale ?). Lipsa unei săli proprii de antrenament n-a putut fi suplinită decît parțial : cîteva ore ici, altele dincolo. Studentele și-au făcut pregătirea în „ferestrele" din programul altor cluburi, la ore mai puțin convenabile și într-o cantitate insuficientă. În al doilea rînd, vacanța competițională prelungită în care s-a aflat handbalul nostru feminin (dictată de pregătirile și evoluția reprezentativei României la campionatul mondial), i-a răpit campioanei posibilitatea de a găsi parteneri valoroși pentru meciuri de antrenament și verificare, pentru pregătirea tactică în vederea susținerii greului examen al C.C.E. Turneul din Bulgaria și cel din R. D. Germană, din preajma meciului cu S. C. Leipzig, n-au putut asigura buna pregătire a formației I.E.F.S. Rezultatul : ultimul loc în turneul de la Rostock și penibila comportare din meciul oficial cu S. C. Leipzig...

În fine, să nu uităm că, în noul sezon competițional, I.E.F.S. a pornit la drum fără Doina Cojocaru, excelenta jucătoare care — prin talentul și siguința ei — asigurase echipei, în proporție de necrezut premisele succesului. Fără ea, campioana este — se pare — o formație modestă. Cum a pierdut-o I.E.F.S. pe Doina Cojocaru ? Cum a cîștigat-o Universitatea Timișoara ? — iată întrebări la care nu redacția are obligația să dea răspuns.

Severa înfrîngere a campioanei de handbal feminin a României — care are la bază un important procent de cauze obiective — se cere a fi dezbătută de federația de specialitate și de clubul I.E.F.S., ambele responsabile direct de această gravă nereușită. Se poate întîmpla ca una dintre echipele noastre să fie mai slabă valoric decît adversara, dar este inadmisibil ca ea să se prezinte într-o întrecere internațională oficială cu mult sub nivelul real, adică mai slabă decît ea însăși. Se impune, de asemenea, ca înainte de înscrierea echipelor la startul marilor competiții să se analizeze atent posibilitățile pe care le are și de a se prezenta la nivelul exigențelor.

Hristache NAUM

LA SEMICERC...

● După cum se știe, în urmă cu puțin timp s-a încheiat o nouă perioadă de transferări. Dintre „schimbările" mai interesante, operate cu acest prilej vă prezentăm cîteva : **FEMININ : Niculina Vasile** (I.E.F.S.) — la Știința Constanța, **Mariana Miboc** (Confecția) — la Progresul București, **Anna Iakabfi** (Șc. sp. Odorhei) — la Voința Odorhei, **Rița Florea** (Șc. sp. Orașul Gh. Gheorghiu-Dej) — la Textila Buhuși, **Iuliana Neako** (Rulmentul Brașov) — la Voința Brașov, **Gorița Gavrilov** (Universitatea Timișoara) — la Gloria Buzău, **Aurelia Costandache** (I.E.F.S.) — la Confecția ; **MASCULIN : Nicolae Voinea** (S. C. Bacău) — la ASA Tg. Mureș, **Ștefan Deacu** (Carom Orașul Gh. Gheorghiu-Dej) — la Dinamo București, **Ioan Popescu** (Steaua) — la Electra București, **Erwin Kroner** (Dinamo Brașov) — la Tractorul Brașov, **Virgil Moțoc** (Dinamo București) — la Minaur Baia Mare, **Franz Demian** (Banatul Timișoara) — la Politehnica Timișoara, **Cornel Smerea** (Dinamo Brașov) — la Carom, **Ion Belu** (Independența Sibiu) — la Minaur Baia Mare, **Anton Mircea** (Rafinăria Teleajen) — la Universitatea București, **Adrian Udrea** (Universitatea Cluj) — la Universitatea București, **Iova Nedici** și **Dumitru Dinca** (ambii Dinamo București) — la Dinamo Brașov.

● Așa cum am mai anunțat, în programul reprezentativei țării noastre care va participa la cea de a VIII-a ediție a Campionatului mondial — programată la finele lunii februarie în R. D. Germană — mai figurează patru jocuri internaționale. Primele două vor fi susținute în compania reprezentativei Bulgariei, la București și Ploiești, în zilele de 29 și 31 ianuarie, iar următoarele se vor desfășura în U.R.S.S., pe 11 și 13 februarie, formația română avînd ca parteneră de întrecere reprezentativa țării gazdă.

AGENDA PREGĂTIRILOR

OLIMPIA SATU MARE VIZEAZĂ DIVIZIA A

De cîteva zile, formația sătmăreană **Olimpia**, fruntașa seriei a III-a din divizia secundă, a reluat pregătirile pentru noul sezon. După obișnuita, dar severa vizită medicală, la care toți jucătorii au primit notă de trecere, au început pregătirile propriu-zise. La întîia ședință de pregătire, condusă de antrenorul **Gheorghe Staicu**, întregul lot a fost prezent, mai puțin juniorii **Cardoș, Ungureanu** și **Toth**, aflați în tabără de iarnă. Prima etapă a preparativelor pentru retur va consta din antenamente ușoare pentru [illegible] pregătirea generală pentru care lotul se va deplasa într-o stațiune de munte pentru două săptămîni.

Conducerea echipei a stabilit un program de jocuri de verificare, primele cu formații din campionatul județean, după aceea cu diviziunare C și B. Se preconizează organizarea unor jocuri mai tari, cu **„U" Cluj** și cu echipa cehoslovacă **V.S.S. Kosice.**

Obiectivul principal al echipei pentru retur — pentru care va lupta întregul lot — menținerea locului I și promovarea în Divizia A !

Iată lotul actual al Olimpiei Satu Mare : portari : **Bathori I, Pusztai** și **Szabo** ; fundași : **Filip, Bigan, Knoblau, Bocșa, Haiduc** și **Cardoș** ; mijlocași : **Naom, Bathori II** și **Petz** ; înaintași : **Toth, Ungureanu, Dumitriu III, Helvei, Libra, Both, Podlesni** și **Kinceses.**

St. VIDA, coresp. jud.

ASPIRAȚIILE METALULUI DROBETA TR. SEVERIN

Divizionara B, Metalul Drobeta Turnu-Severin a fost, indiscutabil, una din revelațiile turului Diviziei B, ediția 1973/1974. Ani la rînd, pînă la actualul campionat, echipa severineană s-a zbătut în mediocritate, cochetînd cu indisciplina și locurile acelea din subsolul clasamentelor de care toată... lumea fuge. Iată, însă, că, în vara lui '73, timona formației este preluată de antrenorul Constantin Matache, fostul portar al Progresului București. Tînăr, ambițios, harnic dar și... nervos, ceea ce îl duce la acte nesocotite (abatere soldată cu o sancțiune drastică), noul antrenor și-a condusă însă bine echipa care, surprinzător pentru multă lume, s-a numărat printre fruntașele seriei, terminînd turul pe locul 4, la egalitate de puncte cu Flacăra Moreni, a treia în clasament. Cum se explică saltul Metalului ?

— **Înainte de toate, prin marea dorință de afirmare a celor nouă jucători ai săi care au debutat, în toamna lui 1973, în Divizia B** — afirmă antrenorul severinenilor. **Este vorba de Gogan, Preda, Hanes, Ghialdir, Coculescu, Stan, Aspricioiu, Căuți** și **juniorul Brihac. În al doilea rînd, ascensiunea Metalului se explică și prin adeziunea totală la rigorile unui efort permanent a jucătorilor de bază : Peronescu, Diaconu, Boiangiu — „bătrînii" echipei, care m-au ajutat foarte mult în activitatea mea — Trașcu și portarul Săcui.**

— Și, totuși, după un început foarte bun, Metalul a evoluat, în continuare, oscilant, alternînd jocuri unanim apreciate, cu altele de slabă valoare tehnică și spectaculară.

— **La Mediaș, la București, cu Autobuzul, și acasă, cu Chimia Rm. Vîlcea, echipa a jucat așa cum aș vrea s-o văd mereu jucînd. Sigur că au fost și jocuri mai slabe : la Craiova, cu Electroputere, și pe teren propriu, cu Ș. N. Oltenița. Dar, dacă pe ansamblu sînt mulțumit de jocul echipei, trebuie să spun că atacul a rămas, totuși, corigent în turul campionatului. Metalul este una din puținele fruntașe ale Diviziei B care are golaveraj negativ.**

— Ce-și dorește în 1974 antrenorul echipei severinene ?

— **1. Un virf pentru... rotunjirea golaverajului. Voi încerca să-l caut și să-l promovez. Am deja în vedere cîțiva juniori care promit. 2. Un teren mai bun decît cel al stadionului „1 Mai", ajuns ca vai de lume. Este vorba ca, în acest an, să fie dat în folosință noul stadion al orașului, cu o capacitate de peste 20 000 locuri. 3. Echipa să termine campionatul pe unul din primele trei locuri, pentru a se vorbi din nou laudativ despre fotbalul severinean, cu vechi tradiție.**

Îndeplinirea obiectivelor depinde numai de eforturile jucătorilor, ale conducerii colectivului. După cum și antrenorul C. Matache trebuie să facă tot posibilul pentru a elimina din comportarea sa orice atitudini nesportive, de nestăpînire a nervilor.

Laurențiu DUMITRESCU

A.S.A. CÎMPULUG VREA SĂ-ȘI CONTINUE ASCENSIUNEA

Formația A.S.A. Cîmpulung Moldovenesc (fruntașa seriei I a Diviziei C) este antrenată în acest campionat de Tinel Popescu, cel care a avut o contribuție efectivă la promovarea în Divizia B a Ș.N. Oltenița, Delta Tulcea și, mai demult, cu vreo 20 de ani în urmă, a echipei din Fălticeni.

— Vreo intenție asemănătoare și la A.S.A. Cîmpulung ?

— **De ce nu ? Am avut un sezon foarte greu, cu un început slab, trei înfrîngeri în primele șase etape, adevărat că în condiții de deplasare. Cu echipele mai solide, să spun așa, care se află acum în partea de sus a clasamentului, am jucat la ele acasă. Dar, așa cum am promis după primele etape, am terminat prima jumătate a campionatului pe locul I** (într-adevăr, această declarație a antrenorului Popescu a apărut în ziarul nostru din 12 octombrie). **Deci, teoretic, avem o situație mai ușoară în retur, jucăm acasă cu Foresta Fălticeni (în tur 1—1 ocupă locul 3 în clasament cu 17 p), cu Unirea Iași (0—0, locul 2 cu 18 p), cu Danubiana Roman (0—3, locul 5 cu 15 p), cu Cristalul Dorohoi (1—1) și cu Sportul muncitoresc Suceava (0—1).**

— Pe lîngă acest atu — jocurile cheie pe teren propriu — pe ce vă mai bazați în îndeplinirea acestui obiectiv curajos, de a cîștiga locul I în serie ?

— **Echipa noastră este una dintre cele mai robuste din serie : și la propriu și la figurat** (înălțimea medie a jucătorilor este de 1,77 m, cu șase jucători, printre care și trei fundași, cu peste 1,80 m). **Apoi avem un atac incisiv și o apărare care cu greu primește gol. În tur, de pildă, am realizat un golaveraj foarte bun, 29—10 ; în meciurile de acasă nu am pierdut nici un punct, marcînd 24 de goluri și neprimind nici unul. Jucăm, atît acasă cît și în deplasare, deschis, combinativ și, raportînd la nivelul campionatului, tehnic. În plus, avem în formație cîțiva jucători talentați, cum sînt tinerii Seulean și Turcu (fundași) — chemați pentru verificare și în lotul de juniori — Gh. Obreja, un alt junior cu calități, Gh. Deac, înaintaș, dar omniprezent pe tot terenul și nelipsit de la nici un joc în tur. Randament bun au mai dat în toamnă și portarii Surpatu și Așa, fundașul Liviu, precum și mijlocașii Brînzan — veteranul echipei, 26 de ani și Miklos.**

T. RĂBȘAN

ALTE ECHIPE DE CLUB ÎN TURNEE

După F.C. **Constanța**, care se află în **Japonia** alte divizionare A vor pleca la sfîrșitul acestei luni în turnee peste hotare. La 25 ianuarie, **Steaua** va începe un turneu de trei jocuri în **Turcia**, care va fi continuat, în zilele de 29 ianuarie și 3 februarie, cînd militarii vor întîlni adversari încă nedesemnați.

Liderul, **Universitatea Craiova**, va părăsi țara la 28 ianuarie. Turneul cuprinde șapte jocuri, datele de disputare a cinci dintre ele fiind deja stabilite : în zilele de 8 și 10 februarie craiovenii vor evolua în **Egipt**, la **Cairo**, iar în zilele de 12, 15 și 17 februarie în Liban. Întoarcerea în țară este fixată pentru 18 februarie.

În cursul dimineții de astăzi urmează a fi clarificată și situația turneului proiectat de **Dinamo** în **Brazilia**. În eventualitatea perfectării acestui turneu sud-american, dinamoviștii vor cunoaște și programul celor cinci-șase întîlniri prevăzute a se disputa în intervalul 25 ianuare — 20 februarie.

Campionatele de baschet

(Urmare din pag. 1)

joc modern, dar încă insuficient de eficient pentru a realiza victoriile care le-ar menține în „A".

La fete, Rapid a pierdut definitiv contactul cu pozițiile medaliate deținute de Politehnica, Voința București și I.E.F.S., echipe care își vor disputa, în continuare, titlul de campioană a României. În grupa 7—12, Crișul Oradea și Constructorul București candidează la locul I, iar Sănătatea Satu Mare și Voința Tg. Mureș sînt cele mai amenințate să retrogradeze în divizia B.

În general, participantele la campionatele republicane depun eforturi pentru obținerea victoriilor dar străduințele nu sînt completate de un nivel valoric corespunzător primei competiții a țării. Ne referim în special la diviziunarele masculine al căror ritm de joc este lent, ale căror apărări sînt puțin sau deloc agresive, iar atacurile imprecise. La fete, în schimb, se observă mult mai mare receptivitate în ceea ce privește linia baschetului modern. Acțiunile în viteză, agresivitatea în defensivă, precizia aruncărilor de la semidistanță sînt elemente frecvent constatate în meciurile feminine care oferă spectacole mai atrăgătoare decît cele masculine. De altfel, chiar arbitrii mărturisesc că întîlnirile campionatului de senioare le solicită un efort mai mare decît cele de băieți deoarece contraatacurile sînt frecvente, acțiunile poziționale au un tempo ridicat și, în general, dinamismul disputelor le solicită mult viteza și rezistența. Spre cinstea lor cavalerii fluierului au condus jocurile cu acuratețe, lăsîndu-le și cursivitatea necesară. Mai mult chiar, au fost drastici în sancționarea rarelor abateri de la disciplină, fapt care a contribuit ca toate întîlnirile să se bucure de un plăcut climat sportiv.

MASCULIN

GRUPA 1—6

1. DINAMO	12	12	0	1180—	837 24
2. Steaua	12	11	1	1085—	863 23
3. Univ. Timișoara	12	10	2	986—	844 22
4. I.E.F.S.	12	8	4	983—	884 20
5. „U" Cluj	12	7	5	933—	875 19
6. Farul	12	5	7	880—	986 17

GRUPA 7—12

7. I.C.H.F.	12	4	8	841—	863 16
8. Rapid	12	4	8	871—	978 16
9. Polit. Buc.	12	4	8	874—	958 16
10. Voința Tim.	12	3	9	754—	948 15
11. C.S.U. Galați	12	2	10	908—1091	14
12. Polit. Cluj	12	2	10	736—	884 14

FEMININ

GRUPA 1—6

1. POLITEHNICA	12	11	1	822—576	23
2. Voința Buc.	12	11	1	827—583	23
3. I.E.F.S.	12	10	2	755—551	22
4. Rapid	12	7	5	726—646	19
5. „U" Cluj	12	7	5	637—669	19
6. Univ. Timișoara	12	7	5	677—720	19

GRUPA 7—12

7. CRIȘUL	12	6	6	743—680	18
8. Constructorul	12	5	7	641—659	17
9. „U" Iași	12	5	7	567—617	17
10. Olimpia	12	2	10	540—703	14
11. Sănătatea	12	1	11	530—803	13
12. Voința Tg. M.	12	0	12	488—746	12

DISCIPLINA — UN CAPITOL DEFICITAR AL ECHIPELOR FUNTAȘE DE HOCHEI

(Urmare din pag. 1)

sei și alte asemenea „argumente" între jucători care, mîine-poimîine, vor fi chemați să îmbrace, în cadrul aceluiași colectiv, tricoul reprezentativei naționale.

Am mai avut prilejul să scriem și să criticăm aspru **intrările periculoase practicate în mod curent de jucători ca Popa (Steaua) Costea, Țone (Dinamo) și alții, pentru care ar putea primi numeroase minute de penalizare la un arbitraj exigent.**

În mod cu totul regretabil, duminică, Steaua a dat tonul iregularităților, hocheiștii fiind încurajați în aceasta chiar de antrenorul **Zoltan Czaka. Acesta, la un presupus fault asupra lui Sarosi, nesancționat de arbtri (la scorul de 3—2 pentru Dinamo). a recurs la gestul nu numai nesportiv, dar inadmisibil de a-și... retrage echipa de pe gheață. Jucătorii au revenit pe teren cu 10 secunde înainte ca arbitrii să fluiere forfait și să consemneze — potrivit regulamentului — înfrîngerea cu 5—0 !**

Ca și tehnicienii pe care i-am consultat, noi n-am văzut vreo iregularitate la acea ciocnire de joc. Dar presupunînd că a fost într-adevăr un fault, ce s-ar întîmpla dacă la fiecare decizie greșită a arbitrului, într-un sport oarecare, echipa care se simte nedreptățită s-ar retrage de pe teren !

În mod cu totul neașteptat, căpitanul echipei Steaua, **Dezideriu Varga** (altminteri, duminică, cel mai bun de pe teren !) nu a găsit resursele de stăpînire (pe care i le cunoaștem și i le apreciem) învenînd spiritele.

Este evident că în aceste două colective fruntașe ale hocheiului nostru, munca de educație cu sportivii a fost lăsată pe un plan secundar, pentru că altfel nu se pot explica manifestările cu totul reprobabile la care am asistat simbătă și duminică.

Între Dinamo și Steaua trebuie să existe o rivalitate sportivă frumoasă, corectă, care să contribuie la progresul hocheiului românesc, să facă o bună popularizare acestui sport aspru dar bărbătesc, în care spiritul de fair-play reprezintă însăși condiția existenței lui.

Ne exprimăm convingerea că — regretînd cele petrecute — Dinamo și Steaua vor ști să se reabilitezе în fața tuturor celor care îi iubesc și îi stimează, oferind în partidele lor din turneul final al campionatului întîlniri care să onoreze, din toate punctele de vedere hocheiul românesc.

În luptă pentru puc căpitanul dinamoviștilor, Pană (în tricou alb), și Mikloș, asistați de arbitrul O. Barbu Foto : Dragoș NEAGU

LOTO-PRONOSPORT

CIȘTIGATORII EXCURSIILOR ATRIBUITE LA TRAGEREA EXTRAORDINARĂ LOTO A REVELIONULUI DIN 1 IANUARIE 1974

Categoria N (excursii în China și R.P.D. Coreeană sau Anglia plus diferența în numerar pînă la 25.000 lei) : 1. Ilea Angelica — com. Prislop jud. Maramureș ; 2. Varrô Dominic — Tg. Mureș ; 3. Varga Iosif — Satu Mare ; 4. Gutuleanu Ion — București. **Categoria O** (excursii în Bulgaria — Grecia plus diferența în numerar pînă la 5.000 lei) : 1. Gaiță Elena — Slobozia ; 2. Ghiță I. Constantin — com. Coșereni jud. Ilfov ; 3. Roșu Voicu — Videle ; 4. Asiminei C. Maria — Huși ; 5. Băeșu A. Adam — com. Slătioara jud. Vîlcea ; 6. Stoia Ștefan și 7. Roibu Emil Marian din București ; 8. Gheorghiu Dumitru — Arad ; 9. Purge Liviu Teodor — Oradea ; 10. Nedelcu Gheorghe — Salonta jud. Bihor ; 11. Griga Ilie — Bistrița, jud. Bistrița Năsăud ; 12. Teodor Gh. Ciprian — com. Troianuc, jud. Teleorman ; 13. Samolă Dumitru — Făgăraș ; 14. Tica Maria — com. Hărman, jud. Brașov ; 15. Dragu Nicolaie — Buzău ; 16. Lefter Marieta — Constanța ; 17. Bogdan Ion — Năvodari, jud. Constanța ; 18. Buba Gheorghe — com. Tarcău, jud. Neamț.

● Tragerea Pronoexpres de mîine va fi televizată direct din Studioul de Televiziune cu începere de la ora 19,10.

PREMIILE TRAGERII PRONOEXPRES DIN 9 IANUARIE 1974 :

Extragerea I : Cat. I : 1 variantă a 100 000 lei ; Cat. 2 : 3 variante 25% a 13 015 lei și 4 variante 10% a 3 206 lei ; Cat. 3 : 8,55 a 7 002 lei ; Cat. 4 : 32,20 a 1 859 lei ; Cat. 5 : 129,50 a 461 lei ; Cat. 6 : 3 608 a 40 lei.

Report categoria 1 : 100 341 lei.

Extragerea a II-a : Cat. A : 1 variantă 50% a 58 896 lei ; 1 variantă 25% a 29 449 lei și 2 variante 10% a 11 780 lei ; Cat. B : 12,10 a 4 638 lei ; Cat. C : 125,10 a 453 lei ; Cat. D : 2 122,70 a 60 lei ; Cat. E : 152,90 a 200 lei ; Cat. F : 2 786,70 a 40 lei.

Cîștigul de 100 000 lei a revenit lui POPESCU EUGENIU, din București, care cîștigă un autoturism „Dacia 1300" plus diferența în numerar.

Rubrică redactată de LOTO-PRONOSPORT

CU PRIVIRE LA ORGANIZAREA ȘI DESFĂȘURAREA EXAMENELOR DE AVANSARE A ANTRENORILOR ÎN ANUL 1974

În conformitate cu prevederile Regulamentului antrenorilor, examenele de avansare se organizează de către Consiliul Național pentru Educație Fizică și Sport, în perioada 4—20 martie 1974, după cum urmează :

— 4—7 martie, grupa I (antrenorii de fotbal) ;

— 11—13 martie, grupa a II-a (antrenorii de atletism, box, canotaj, caiac-canoe, gimnastică, haltere, judo, lupte, modelism, moto, natație, rugby, scrimă, tir) ;

— 18—20 martie, grupa a III-a (antrenorii de baschet, călărie, ciclism, handbal, hochei, oină, patinaj, popice, schi, șah, tenis, tenis de masă, turism-alpinism, volei).

Dosarele de înscriere se depun la Consiliul Național pentru Educație Fizică și Sport, str. Vasile Conta nr. 16, pînă la data de 7 februarie a.c.

Instrucțiunile și programa de studii se găsesc la consiliile județene pentru educație fizică și sport.

SPORTUL ÎN LUME

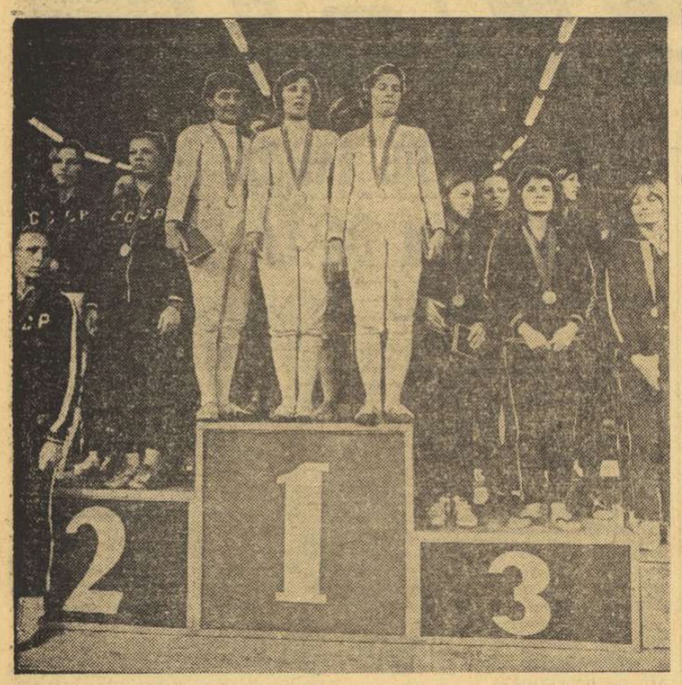

Floretistele noastre pe cea mai înaltă treaptă a podiumului la Universiadă. In primul rînd (de la stînga la dreapta): Suzana Ardeleanu, Magdalena Bartoș și Ecaterina Stahl Foto: TASS

S-A ÎNCHEIAT TURNEUL DE BASCHET PENTRU JUNIORI DE LA LODZ

Echipele orașului Iași pe locul III (masculin) și locul IV (feminin)

VARȘOVIA, 14 (Agerpres). — Au luat sfîrșit întrecerile turneelor internaționale de baschet (juniori) de la Lodz, la care au participat și selecționatele orașului Iași.

Competiția masculină a fost cîștigată de echipa orașului Wroclaw, învingătoare cu scorul de 78—59 (35—30) în finala susținută cu reprezentativa orașului Ostrava. **Selecționata orașului Iași a întrecut cu scorul de 62—49 (36—19) formația orașului Lublin și s-a clasat în final pe locul trei.**

În meciul pentru locurile 5—6, Lodz a învins cu 80—67 (36—33) echipa Gdansk.

În turneul rezervat junioarelor, pe primul loc s-a clasat Zlema Gora, urmată de selecționatele orașelor Lodz, Lublin și **Iași**. Rezultate din ultimele jocuri disputate: Zelena Gora—Lodz 59—48 (20—12); **Lublin — Iași 74—54 (31—28).**

PATRU ÎNVINGĂTORI ÎN TURNEUL DE ȘAH DE LA HASTINGS!

LONDRA, 14 (Agerpres). — Tradiționalul turneu internațional de șah de la Hastings s-a încheiat în acest an cu patru învingători. **Ghenadi Kuzmin** (U.R.S.E.), **Laszlo Szabo** (Ungaria), **Mihail Tal** (U.R.S.S.) și **Jan Timman** (Olanda), care au totalizat cîte 10 puncte din 15 posibile. Pe locurile următoare s-au clasat Gligorici (Iugoslavia) — 9½ p. Keene (Anglia) — 9 p, Adorjan (Ungaria) — 8½ p, Benkö (S.U.A.) și Hartston (Anglia) — 7½ p, Basman (Anglia) — 7 p, Suttles (Canada) 6½ p, Pytel (Polonia) — 6 p, Miles (Anglia) — 5½ p, Garcia (Cuba) și Stean (Anglia) 5 p și Rellstab (R. F. Germania) — 3 p.

În ultima rundă, Timman l-a învins pe Suttles, Stean pe Hartston, Benko pe Basman, iar Gligorici a cîștigat la Rellstab. A fost consemnată remiza în partidele Szabo—Kuzmin, Miles—Tal, Garcia—Adorjan și Pytel—Keene.

CAMPIONATELE MONDIALE DE BOB ÎN LUMINA POTENȚIALELOR ACTUALE

- **Favoriți: R.F.G. — bob 2 și Elveția — bob 4**
- **Evoluția boberilor români așteptată cu interes**

Simbătă, la St. Moritz (Elveția), se va da startul C.M., de bob. Competiția este așteptată cu mare interes. În primul rînd, pentru că drumul spre J.O. de la Innsbruck a fost mai bine de jumătate parcurs. În al doilea rînd, pentru că nicicînd concepția pregătirii sportivilor și a materialelor nu a atins un grad atît de înaintat de scientifizare ca acum. În fine, pentru că statu-quo-ul din ultimii ani în ierarhia valorilor, în loc să reducă interesul pentru ocuparea poziților fruntașe l-a amplificat.

Cum se prezintă situația înaintea actualului sezon?

	aur	argint	bronz	total
Italia	19	21	7	47
Elveția	18	12	16	46
R. F. G.	16	15	16	47

R.F.G. (10), **Italia** (8) și **Elveția** (7) au obținut 25 din totalul de 30 de medalii de aur în ultimii 5 ani. La bobul de 2 supremația este deținută de R.F.G. și Italia, în timp ce la bobul de 4 hegemonia elvețiană este netă: 11 din cele 37 de medalii de aur puse în joc. În imediata apropiere a celor „3 mari", **Austria** și **România** au jucat un rol de frunte. Austriecii — 10 medalii, din care una de aur și 4 titluri de campion european, România — 3 medalii și două titluri de campion european.

Este foarte dificil să pronosticăm care va fi ierarhia la sfîrșitul acestui sezon, cu toate că, în lumina statisticilor și a unor tradiții, este greu de crezut că elvețienii vor pierde acasă proba de 4, reprezentanții R.F.G. — pe cea de 2, iar italienii — „europenele", pe o pistă despre care se spune că o cunosc cu ochii închiși. Cota de imprevizibil de altă dată este din ce în ce mai redusă, datorită pregătirilor și a clasei unor piloți. Dificultatea constă mai ales în aprecierea posibilităților unor formații care de mult vizează laurii supremi: România, Austria, Suedia, Franța.

Să ne oprim asupra unor fapte semnificative care ne-au reținut atenția. Italienii, deși dispun de un lot masiv de piloți valoroși (și poate tocmai de aceea selecția la ei este atît de grea și de controversată), se pare că vor prefera din nou tot pe Vicario, De Zordo, Alvera, d'Andrea.

Cu toate că constructorii elvețieni și vest-germani încearcă să se impună pe piața mondială, mai ales prin forma aerodinamică a boburilor, este greu de presupus că Podar sau Sciorpaes vor sta cu mîinile încrucișate, pierzînd o cifră de afaceri importantă.

Elvețienii, conștienți și siguri de valoarea lor sportivă și tehnică, nu au făcut un secret din pregătiri. Un singur exemplu: organizarea în vară a „Criteriului bobului" (un sistem de 11 concursuri de verificare). Cadrian, Lüdi, Stadler, vor fi din nou „vioara întîi". Remarcabil este curajul cu care alcătuiesc echipajele, promovînd mereu împingători cu un gabarit impresionant și ameliorînd tehnica mașinilor de cursă. Nu atît noua linie a bobului de 4 al lui Lüdi este „arma secretă", cît mai ales compoziția aliajului patinelor!

Cartea de vizită a „siamezilor" din R.F.G.: Zimmerrer—Utzschneider îi recomandă din nou ca favoriți. Ei vor fi secondați cu brio de Pitka-Reinhold. Forța lor, ca de altfel și a elvețienilor, constă în îmbinarea la modul optim a potențialului uman cu cel tehnic.

Redutabili vor fi austriecii Gruber și Delle Karth, francezii Roy, Parisot, suedezul Erikssen.

Bobul românesc și-a pregătit cu grijă acest sezon. Federația și-a propus o acțiune similară cu cea care l-a lansat pe Panțuru în 1962: promovarea tineretului. Stagiul efectuat la Oberhoff (R.D.G.) a permis selectarea unor valori certe. O parte au fost promovate în primele formații: alți sportivi, încă insuficient rodați, vor face pregătiri în țară.

Actualul lot care se află la St. Moritz, îmbină fericit experiența consacraților I. Panțuru, D. Focșeneanu, D. Panaitescu, D. Pascu, cu elanul noilor veniți M. Furdui, H. Ilieșu, M. Huzum, al căror gabarit și potențial se înscriu în limitele cotelor internaționale. Ion Panțuru, decanul de vîrstă al celor mai valoroși piloți din lume, continuă, pe aceleași baricade, lupta pentru supremație, dorind ca la sfîrșitul carierei sale să readucă în țară titlul suprem. Va reuși oare? Secundul său D. Panaitescu aspiră la o evoluție mai limpede, scutindu-ne de atîtea incertitudini. Nu ne rămîne decît să așteptăm cu încredere evoluția lor.

prof. ION MATEI

SCRIMA ROMÂNEASCĂ POATE ASPIRA LA MAI MULT ÎN ARENA INTERNAȚIONALĂ

Un original clasament internațional întocmit de ziarul polonez „Przeglad Sportowy"

Un an competițional s-a încheiat, altul a și început. Îl dorim cît mai rodnic pentru sportivii români, aflați tot mai mult în atenția cercurilor specialiștilor de pe continent și din lume. Scrimerii, de pildă, sînt anual analizați, clasificați, în raport cu evoluția lor la principalele concursuri și competiții (pentru anul 1973: campionatele mondiale, cupele campionilor europeni, Universiada de vară de la Moscova, turnee tradiționale de valoare continentală). O asemenea analiză, după noi foarte aproape de realitate, o întocmește confratele **Jerzy Jabrzemski** de la ziarul „Przeglad Sportowy" din Varșovia.

După calculele ziaristului polonez, **România**, pe ansamblul activității ei în scrimă, ocupă în anul care a trecut, o poziție de frunte pe glob, care îi atestă calitățile, locul 6, după Uniunea Sovietică (98,5 puncte), Ungaria (82), Italia și Franța (48,5) și Polonia (40,5). Țara noastră întrunește un punctaj de 33,75.

Este o poziție bună, dacă ținem seama că în toate țările aflate în primele 5 locuri, numărul sportivilor scrimeri este cu mult superior celui de la noi (U.R.S.S. — peste 50 000, Ungaria — 15 000, Italia — 10 000, Franța — 8 000, Polonia — 6 000). Este o poziție cu atît mai de apreciat cu cît o serie de alte țări, în care scrima se bucură de parametri importanți de dezvoltare, se situează în urma noastră: 7. R.F. Germania, 8. Suedia, 9. Elveția, 11. Japonia, 12. S.U.A. etc.

MIHAI ȚIU, CEL MAI BINE SITUAT DINTRE SCRIMERII ROMÂNI

Prezența floretistului nostru **Mihai Țiu** pe locul 2 la Universiada de la Moscova și printre finaliștii la campionatele mondiale din Suedia (Göteborg) i-a asigurat locul 3 în ierarhia trăgătorilor din lume de la această probă. Adică: după **Jenö Kamuti** (Ungaria) și **Christian Noel** (Franța), care ocupă — ex aequo — locurile 1 și 2 și înaintea lui **Bernard Talvard** (Franța), **Witold Wojda** (Polonia), campionul olimpic al probei, **Iuri Cij** (U.R.S.S.), **Marek Dabrowski** (Polonia), **Daniel Revenu** (Franța), **Mathias Behr** (R.F.G.) și **Carlo Montano** (Italia). Este o poziție prestigioasă care ne dă o mare satisfacție, iar lui Țiu îi sporește — credem — ambiția ca în acest an să realizeze mai mult, nu numai să ajungă într-o finală de campionat mondial, ci să o și cîștige. Ceea ce, după ambiția și munca sa, n-ar fi o surpriză.

PATRU ROMÂNCE ÎN EȘALONUL FRUNTAȘ

Într-un grup compact de floretiste, în general de valori foarte apropiate, se află nu mai puțin de patru românce, practic prima garnitură a țării, din care fac parte **Ecaterina Stahl** (locul 9), **Suzana Ardeleanu, Ana Enc-Pascu** și **Ileana Gyulai** (toate locul 10) împreună cu campioana Suediei, incomoda **Kerstin Palm**.

Acest pluton al floretistelor este condus de sovietica **Valentina Nikonova**, campioana mondială de la Göteborg, urmată de **Ildiko Tordási-Schwarzenberger** și **Ildiko Rejtö** (ambele reprezentante ale Ungariei). O revelație pentru 1973 a fost sportiva cehoslovacă **Katarina Racova**, situată în clasament pe locul 4, înaintea cunoscutei floretiste sovietice **Elena Novikova-Belova** și a unguroaicei **Ildiko Bobis**. În zona de mijloc a clasamentului întîlnim două tinere reprezentante ale Uniunii Sovietice, **Valentina Burocikina** și **Zoia Filatova-Djerzinskaia**, în prezent componente (titulare) ale echipei U.R.S.S.

DAN IRIMICIUC — locul 10 LA SABIE...

Cel mai bine cotat sabrer român, **Dan Irimiciuc**, inegal pe plan competițional în anul care a trecut (poziții de frunte în cîteva turnee continentale, „absență" dintre finaliștii C.M. din Suedia, medalie de bronz la Universiadă...) a ajuns, totuși, în rîndul primilor 10 sabreri din lume. Acest grup al elitei este condus de cunoscutul trăgător sovietic **Viktor Sidiak**, urmat de italianul **Mario Aldo Montano** și de **Vladimir Nazlimov** (U.R.S.S.), ultimul pe aceeași poziție cu decanul de vîrstă al sabrerilor lumii, **Jerzy Pawlowski** (Polonia), trecut de 40 de ani... Omul nr. 1 al italienilor la ediția precedentă a C.M. din Austria, **Michele Maffei** ocupă abia locul 5, înaintea lui **Viktor Krovopuskov** (U.R.S.S.), **Tamás Kovács** și **Péter Marot** (Ungaria) și **Edvard Vinokurov** (U.R.S.S.).

Evident, există oarecare rezerve pentru proba de sabie, în ceea ce privește clasamentul în ansamblul său, știut fiind că repetatele erori de arbitraj pot arunca un trăgător pe poziții ce nu exprimă întotdeauna valoarea sa reală.

LA ECHIPE, FLORETISTELE NOASTRE ÎN PRIMELE 3 PE GLOB

Medalia de aur la Universiadă, cea de bronz la C.M. din Suedia, succesele de la marile turnee desfășurate la Minsk și Sofia au asigurat echipei feminine de floretă a țării noastre o poziție de frunte, după Ungaria și U.R.S.S. și înaintea R.F.G., Poloniei, Franței, Italiei, Japoniei, Marii Britanii, R.D.G. și S.U.A. O poziție remarcabilă, dar care nu exprimă totuși integral posibilitățile fetelor noastre... La echipe, în celelalte probe, România ocupă locul 5 la sabie, locul 6 la floretă și locul 8 la spadă.

★

Firește, clasamentul prezintă un caracter orientativ. El ne arată că **în pofida unor minusuri în activitatea competițională, scrimerii noștri fruntași s-au menținut în preajma unor sportivi de mare faimă pe glob. Este ușor de imaginat unde ne-am fi situat în cazul în care, de pildă, la C.M. din Suedia** (ca să folosim cel mai edificator exemplu), **reprezentanții noștri s-ar fi aflat printre finaliști și la floretă echipe și la sabie. Sau la spadă, întrecînd echipa Ungariei** (doar un pas a lipsit...) **am fi ajuns printre primele 4 echipe.**

Ceea ce n-au reușit în 1973, vor încerca să realizeze anul acesta. **Intinerirea loturilor reprezentative, munca plină de răspundere a tuturor trăgătorilor, marea capacitate a antrenorilor, precum și condițiile ce li se oferă pentru o continuă perfecționare, iată garanțiile unor noi performanțe, superioare celor de anul trecut, pe care le așteptăm de la mușchetarii noștri.**

Tiberiu STAMA

DENNIS HULME ÎNVINGĂTOR ÎN PRIMUL „MARE PREMIU" AL ANULUI

BUENOS AIRES, 14 (Agerpres). — Peste 100 000 de spectatori au urmărit pe autodromul municipal din Buenos Aires întrecerile **„Marelui premiu al Argentinei"** la automobilism, primă probă din cadrul campionatului mondial al piloților de formula I — ediția 1974. Victoria a revenit sportivului neozeelandez **Dennis Hulme**, care, la volanul unei mașini „McLaren", a parcurs 316,314 km (53 de ture de circuit) în 1h41:02,1, realizînd o medie orară de 187,847 km. Pe locul secund s-a clasat unul dintre „outsiderii" cursei, austriacul **Nikki Lauda** („Ferrari") — 1h41:11,28, urmat de elvețianul **Clay Regazzoni** („Ferrari") — 1h41:22,42, englezul **Mike Hailwood** („McLaren") — 1h41:33,80 și francezul **Jean Pierre Beltoise** („B.R.M.") — 1h41:53,85. Concurentul argentinian **Carlos Reutemann** („Brabham"), aflat în ultimul tur la conducerea cursei, a rămas în pană de carburanți cu 2 500 m înainte de linia de sosire, ratînd astfel victoria! Campionul brazilian **Emerson Fittipaldi** („McLaren"), unul dintre favoriții competiției, a ocupat locul 10, la un tur de cîștigător.

În clasamentul campionatului mondial, Dennis Hulme a acumulat 9 puncte și este urmat de Nikki Lauda — 6 puncte și Clay Regazzoni — 5 puncte.

NOU RECORD MONDIAL ÎN ȘTAFETA FEMININĂ DE 4 x 400 YARZI

NEW YORK, 14 (Agerpres). — Cu prilejul concursului internațional de atletism desfășurat pe teren acoperit la College Park (Maryland), echipa feminină a clubului „Atoms Track" din New York a stabilit cea mai bună performanță mondială în proba de ștafetă 4x400 yarzi, cu timpul de 3:47,0. Vechiul record era de 3:50,5 și aparținea aceleeași echipe, din luna ianuarie a anului trecut.

Iată timpii realizați de cele patru atlete: Michelle McMillan — 57,0; Cheryl Toussaint — 56,7; Linda Ford —56,7 și Brenda Nichols — 56,6.

ECHIPA S.U.A. ELIMINATĂ DIN „CUPA DAVIS" '74

Columbienii au cîștigat cu 4-1 meciul de la Bogota

BOGOTA, 14 (Agerpres). — Desfășurat timp de trei zile, meciul de tenis dintre selecționatele Columbiei și S.U.A., contînd ca semifinală a zonei americane a „Cupei Davis", s-a încheiat cu o mare surpriză: tenismanii columbieni au reușit să obțină victoria cu scorul de 4—1, eliminînd astfel una dintre marile favorite ale competiției.

Conduși cu 2—0 după prima zi, jucătorii americani au redus din handicap cîștigînd întîlnirea de dublu, dar în ultimele partide de simplu ei au evoluat din nou sub așteptări, pierzînd fără drept de apel.

La scorul de 2—1 pentru gazde, Jairo Velasco l-a învins în patru seturi: 6—0, 7—5, 4—6, 6—3, pe Erik Van Dillen, aducînd calificarea pentru echipa Columbiei. În ultima partidă, lipsită de importanță, Ivan Molina l-a întrecut clar cu 6—2, 6—1, 6—0 pe Harold Solomon.

Vizibil afectat de această neașteptată înfrîngere, **Dennis Ralston**, căpitanul echipei S.U.A., a declarat printre altele: „Succesul columbienilor este pe deplin meritat, atît Velasco cît și Molina fiind excelenți în partidele susținute. Faptul că meciul s-a disputat la altitudinea de 2 650 m, nu constituie o scuză pentru jucătorii mei. Evident că ei au fost incomodați de aerul rarefiat, dar știam de mult unde vom juca și am sosit la Bogota cu o săptămînă înainte, tocmai pentru a ne acomoda cu această aititudine".

Comentînd performanța echipei Columbiei, trimisul special al agenției **„Reuter"** scrie, printre altele: **„Această întîlnire, cu neașteptatul ei epilog, constituie o experiență umilitoare pentru foștii deținători ai trofeului.** Numai Pasarel a jucat mai aproape de valoarea sa reală, Van Dillen și Solomon avînd o evoluție modestă. În schimb, Ivan Molina și Jairo Velasco au impresionat în mod plăcut prin tehnica etalată și ambiția cu care au abordat acest dificil meci".

La rîndul său, agenția **„Associated Press"**, scrie: **„În partida decisivă pentru calificare, Velasco l-a învins, mai ușor decît arată scorul, pe Van Dillen, care a părut epuizat după partida de dublu".**

Victoria echipei Columbiei a produs un val de entuziasm în rîndul celor peste 3 000 de spectatori care, la sfîrșitul meciului, i-au purtat pe brațe pe Jairo Velasco și Ivan Molina.

În finala zonei americane, echipa Columbiei va întîlni, probabil, în luna mai, la Bogota, formația R.S.A.

PE GHEAȚĂ ȘI PE ZĂPADĂ

SCHI ALPIN. — Concursul internațional de la **Morzine** (Franța), contînd pentru „Cupa Mondială", s-a încheiat cu desfășurarea unei probe masculine de slalom uriaș cîștigată de italianul **Piero Gros**, cu timpul total de 2:56,67 (1:32,59 plus 1:24,08). Învingătorul a dominat net cursa, clasîndu-se pe primul loc în ambele manșe. Pe locurile următoare s-au situat austriacul Hans Hinterseer — 2:57,64 și italianul Gustavo Thoeni — 2:58,67.

În clasamentul combinatei (coborîre plus slalom uriaș), primul loc a fost ocupat de italianul **Erwin Stricker**, cu 16,01 p.

În urma rezultatelor înregistrate în concursurile de la Morzine (masculin) și Grindelwald (feminin), situația în clasamentele „Cupei Mondiale" este următoarea: **individual feminin**: 1. Annemarie Pröll-Moser (Austria) — 141 p; 2. Marie-Theres Nadig (Elveția) — 72 p; 3. Kathy Kreiner (Canada) — 66 p; **individual masculin**: 1. Piero Gros (Italia) — 100 p; 2. Franz Klammer (Austria) 94 p; 3. Roland Collombin (Elveția) — 90 p; **pe echipe**: 1. Austria — 736 p; 2. Italia — 392 p; 3. R. F. Germania — 244 p; 4. Elveția — 205 p; 5. S.U.A. — 108 p; 6. Canada — 105 p; 7. Franța — 79 p. etc.

SĂNIUȚE. Pe pîrtia artificială de la Königsee (în apropiere de Berchtesgaden) au început campionatele europene rezervate juniorilor.

La masculin, după disputarea primelor trei manșe, conduce **Volker Messing** (R. D. Germană), cu 2:10.54, urmat de Piotr Bugaiczek (Polonia) — 2:11,6 și Karl Felschter (Italia) — 2:11.22.

HOCHEI. Reprezentativa **Poloniei**, aflată în turneu în Canada, a jucat la Betelford, cu o selecționată regională, pe care a învins-o cu scorul de 8—1 (3—0, 2—1, 3—0). Cei mai buni jucători ai echipei poloneze au fost Pesko și Leszek, care au înscris trei și respectiv două goluri.

SCHI FOND. Proba masculină de ștafetă 3x10 km, din cadrul concursului internațional desfășurat în localitatea elvețiană Le Brassus, a fost cîștigată de formația **Norvegiei** (Erik Rosbak, Bjoern Arvenes și Ivar Joenland) cu timpul de 1h 34:44,9. Pe locurile următoare s-au situat echipele **Elveției** (Alfred Kaelin, Werner Geeser, Edy Hauser) — 1h 34:47 și **Suediei** (Lars-Goeran Aslund, Jarl Svensson, Björn Ulvenvall) — 1h 34:49,7. Selecționata Finlandei, una dintre favoritele cursei, a ocupat locul opt în 1h 37:35.

În întrecerea celor mai buni sprinteri ai gheții, pe patinoarul de mare altitudine „Medeo" de la Alma Ata, învingătoare, cu un total de 179,355 puncte, a devenit patinatoarea sovietică Liubov Sadcikova

Telefoto: TASS-AGERPRES

CAMPIONATE DE FOTBAL ÎN EUROPA

BELGIA (etapa a 15-a): Beringen — S. K. Lierse 0—2; St Trond — Berchem 1—1; F. C. Malines — Antwerp 0—2; F. C. Liège — Beveren 4—3; Cercle Bruges — Standard Liège 1—1; Racing White Molenbeek — F. C. Bruges 3—1; Beerschot — Diest 4—2; Maregem — Anderlecht 2—4.

Clasament: **1. Anderlecht — 23; 2. Racing White Molenbeek — 21; 3. Waregem — 19.**

OLANDA (etapa a 18-a): F. C. Amsterdam — Ajax Amsterdam 1—0; Feyenoord Rotterdam — A. Z. '67 Alkmaar 4—0; N. A. C. Breda — Haarlem 0—3; Twente Enschede — F. C. Utrecht 2—0; N. E. C. Nijmegen — P. S. V. Eindhoven 1—2; F. C. Groningen — M. V. V. Maastricht 1—1; Roda Kerkrade — Graafschap 4—0; F. C. den Haag — Sparta Rotterdam 0—2; Telstar — Go Ahead Deventer 0—1.

Clasament: **1. Ajax Amsterdam — 30 (golaveraj 61—14); 2. F. C. Twente — 30 (32—11); 3. Feyenoord Rotterdam — 29 p.**

SPANIA (etapa a 18-a): Castellon — Real Madrid 2—0; Granada — Real Sociedad 2—1; Murcia — Espanol Barcelona 1—0; Atletica Bilbao — Celta Vigo 2—0; Saragossa — Santander 5—1; C. F. Barcelona — Elche 2—0; Malaga — Las Palmas 1—0; Oviedo — Valencia 1—2; Atletico Madrid — Gijon 2—0.

Clasament: 1. **C. F. Barcelona — 26; 2. Atletico Bilbao — 24 p; 3. Saragossa — 23 p.**

FRANȚA (etapa a 22-a): F. C. Paris — St. Etienne 0—1; Angers — Nantes 2—3; Lens — Troyes 0—0; Lyon — Nisa 5—2; Reims — Nancy 1—2; Marsilia — Nimes 1—2; Sochaux — Sedan 3—0; Bastia — Rennes 1—0; Monaco — Strasbourg 1—1; Metz — Bordeaux 1—0.

Clasament: 1. **St. Etienne — 36; 2. Nantes — 34 p; 3. Lyon 33 p.**

PORTUGALIA (etapa a 17-a): Beira Mar — C. U. F. 2—0; Farense — Montijo 3—2; Oriental — F. C. Porto 1—3; Belenenses — Quimaraes 2—0; Leixoes — Benfica Lisabona 0—1; Boavista — Sporting Lisabona 1—1; Vitoria Setubal — Academica Coimbra 3—0; Barreirense — Olhanense 1—1.

Clasament: **1. Sporting Lisabona — 28 p; 2. F. C. Porto — 26 p; 3. Vitoria Setubal — 26 p.**

GRECIA (etapa a 15-a): Panathinaikos — Fostir 4—1; Aris — Apollon 4—2; Panionios — Serrai 2—0; Ethnikos — Olympiakos Nicosia 1—0; Olimpiakos Pireu — Larissa 3—0; Aegaleo — Heraklis 1—0; Kalamaria — Olympiakos Volos 1—0; Panahaiki — P. A. O. K. 1—1; Kavala — A.E.K. 1—1.

Clasament: **1. Olympiakos Pireu — 26 p; 2. Panathinaikos — 25 p; 3. Aris — 24 p.**

GEORGE BEST PE LISTA TRANSFERĂRILOR ȘI DIN NOU SUSPENDAT!

LONDRA, 14 (Agerpres). — Celebrul fotbalist irlandez George Best a intrat din nou în conflict cu conducerea clubului Manchester United, deoarece a lipsit nemotivat de la ultimele două antrenamente. Ca urmare a acestei comportări, conducerea clubului l-a suspendat pe timp de două săptămîni. De asemenea, George Best a fost trecut pe lista jucătorilor care urmează să fie transferați la alte cluburi.

TELEX

Primele meciuri din cadrul turului I al „Cupei campionilor europeni" la handbal feminin au fost favorabile gazdelor, învingătoare în toate partidele disputate. Performera acestei faze a competiției a fost formația poloneză Ruch Chorzow, care a reușit să învingă cu scorul de 19—17 (10—12) redutabila echipă Radnicki Belgrad. Cel mai mare scor a fost înregistrat la Budapesta, unde echipa locală Vasas a surclasat cu 34—9 (18—4) formația franceză ASUL Lyon. Alte rezultate: Vestar (Norvegia) — Borelange (Suedia) 17—11 (8—4); Odeva Hlohovec (Cehoslovacia) — Admira Viena 22—11 (11—6); Eintracht Minden (R.F. Germania) — F.I.F. Copenhaga 9—4 (3—3).

În meci retur pentru turul II al „Cupei campionilor europeni" la volei feminin, echipa N.I.M. Budapesta a întrecut pe teren propriu, cu scorul de 3—0 (15—1, 15—1, 15—10) formația Post Viena. Partida a durat 45 de minute. Învingătoare și în primul joc cu același scor (3—0), echipa N.I.M. Budapesta va întîlni în turul următor formația Rapid București, într-un meci hotărîtor pentru calificarea în turneul final al competiției.

Tînărul tenisman suedez Björn Borg, în vîrstă de 17 ani, a terminat învingător în proba de simplu bărbați a turneului internațional de la Auckland. În finală, Björn Borg l-a învins cu 6—4, 6—3 6—1 pe neozeelandezul Onny Parun. Proba de simplu femei s-a încheiat cu victoria scontată a campioanei australiene Evonne Goolagong, care a cîștigat cu 6—3, 6—1 finala susținută cu jucătoarea americană Ann Kiyomura.

Au început întrecerile tradiționalei competiții internaționale masculine de baschet dotată cu „Marele premiu al orașului Varșovia". La actuala ediție a turneului participă selecționatele orașelor Praga, Sofia, echipa Legia Varșovia și selecționata de juniori a orașului Varșovia (în grupa A) și selecționatele orașelor Moscova, Budapesta, Slensk Wroclaw și „Polonia" Varșovia (în grupa B). În prima zi a competiției s-au înregistrat următoarele rezultate: Legia Varșovia — Praga 83—72 (39—33); „Polonia" Varșovia — Budapesta 82—64 (39—31); Sofia — Varșovia (juniori) 83—52 (42—21); Moscova — Slensk Wroclaw 87—77 (45—46).

„SALATIERA" NU VA MAI REVENI LA BOSTON

Așa cum a început, anul de tenis 1974 pare pus pe șotii... Americanii, care promiseseră solemn că vor readuce „Cupa Davis" la locul ei de baștină, ies din cursă de la prima încrucișare de spadă. Cei care au deținut de 24 de ori trofeul suprem al tenisului nu vor mai reînnoi, în acest an, șirul trecutelor victorii. O finală fără echipa S.U.A., pentru prima oară după șase ani!

Textul telegramei alăturate, pornită în zorii zilei trecute de la Bogota, ne dă o serie de amănunte legate de ceea ce constituie prima mare surpriză a noului sezon. Echipa Columbiei, acest „duo" insolit Ivan Molina — Jairo Velasco, reușește o performanță cu adevărat senzațională. Columbienii scot din luptă una din marile favorite ale competiției, întregul tablou al zonei americane își pierde șeful de coloană.

Cine a riscat un pronostic îndepărtat, mizînd pe recucerirea „Salatierei de argint" de către americani, chiar de la prima ediție ce urmează detronării lor, este infirmată cu mult mai devreme decît s-ar fi putut crede. „Veteranii" echipei Australiei mai pot îmbătrîni liniștiți cu încă un an, fiindcă unul din marile pericole ce l-ar fi amenințat dispare de la orizont.

COMENTARIUL SĂPTĂMÎNII

De fapt, înfrîngerea de la Bogota este înfrîngerea unui antrenor. Dennis Ralston, cel care de trei ani conduce destinele echipei S.U.A., poartă aproape integral răspunderea acestui nou insucces, după cel, încă proaspăt în memoria tuturor, al finalei pierdute la Cleveland. Ralston a vrut să facă o mutare de șah, riscantă dar pe undeva justificată. Ea s-a dovedit însă fatală. Cu două săptămîni înainte de startul în întrecere, căpitanul nejucător al echipei americane declara că urmărește „întinerirea" echipei și va miza pe forța de șoc a jucătorilor ce l-a titularizat de la începutul perioadei în care a preluat conducerea tehnică a selecționatei. În speță, Harold Solomon și Erik Van Dillen. În realitate, hotărîrea era necesitată de absența lui Stan Smith. Primul jucător al echipei, afectat de insuccesul său din finală, dar și de scăderea de formă manifestată la sfîrșit de sezon, anunțase că nu va face deplasarea la Bogota. „Uriașul din Pasadena" are nevoie de odihnă. Probabil, de asemenea și credinciosul său coechipier Tom Gorman.

Și astfel, tinerii lui Ralston — la care acesta mai fusese obligat să adauge și pe mult mai puțin tînărul Charlitto Pasarell (30 ani!) — au pășit pe terenul de mare altitudine de la Bogota, pentru a-și face datoria de bune rezerve ale vedetelor notate cu absență. Tentativa lor și cutezanța lui Dennis Ralston nu s-au soldat cu succesul scontat.

Poate însă că surpriza nu este chiar atît de mare. În condiții similare, cu ani în urmă, echipa S.U.A. pierdea tot la capătul unei călătorii spre America de Sud. Era în 1967, la Guayaquil, cînd Ecuadorul elimina S.U.A. cu 3—2. Și atunci jucau în formația oaspe, așa de talia lui Arthur Ashe și Clif Richey...

După Bogota, „Cupa Davis" intră în umbră? N-am vrea să negăm existența unei pierderi notabile, prin dispariția unuia din capetele de afiș. Dar acest ultim rezultat-surpriză își are importanța sa și pe un alt plan. El este încă o dovadă a vitalității acestei competiții, care mobilizează la performanță echipe numai în aparență fără șanse în fața celor „mari". Aceasta a constituit întotdeauna, una din marile atracții ale întrecerii pentru „Salatieră".

Iar dacă americanii, atunci cînd au trimis în teren a doua sau a treia lor echipă, n-au făcut cumva decît să-și desconsidere adversarii, atunci își merită cu prisosință sancțiunea primită.

Radu VOIA

Redacția și administrația: București, str. Vasile Conta nr. 16; telefoane: centrală 11.10.05, secția corespondenți 11.51.09, interurban 72 și 286; telex: sportrom buc. 180. Tiparul „I. P. „Informația", București 40.368

Biblioteca municipală
Tîrgu-Mureș

PROLETARI DIN TOATE ȚĂRILE UNIȚI-VĂ!

Sportul

ZIAR AL CONSILIULUI NAȚIONAL PENTRU EDUCAȚIE FIZICĂ ȘI SPORT

ANUL XXX — Nr. 7654 | 4 PAGINI 30 BANI | Miercuri 16 ianuarie 1974

Intr-un minunat decor natural, fotbaliștii echipei campioane, Dinamo București, se pregătesc de cîteva zile pe Valea Prahovei, în stațiunea Predeal. In fotografie, un aspect de la un antrenament

ȘI, TOTUȘI, DINAMO MAI SPERĂ ÎNCĂ LA TITLU!

● Dialog cu antrenorul D. NICOLAE-NICUȘOR

Am găsit Predealul în toată splendoarea sa. Fulgi mari de zăpadă, în dansul lor de nimeni ordonat, dar atît de frumos, creau un cadru de basm. Stratul de zăpadă proaspătă crescuse cu mult peste glezne. Pe pîrtia de la Clăbucet, schiorii juniori din țară se avîntau vijelios într-un concurs de care fiecare dintre ei își legase mari speranțe de afirmare. Pe micul stadion, cîțiva atleți își vedeau de treburile lor, alergînd pe presupusa pistă al cărei contur încercau să-l descopere, în ture ce vizau sporirea rezistenței. Pe drumul ce urcă spre Cioplea, doi copii fericiți, cu obrajii îmbujorați, scăpaseră din mînă „hățurile cailor nevăzuți" de la sănuță și coborau vertiginos pe lîngă trecătorii. I-am lăsat pe toți să se bucure de frumusețile acestei ierni, pentru că venisem pentru fotbaliștii care se află în aceste zile aici, veniți să-și umple plămînii cu aerul curat și să-și refacă potențialul fizic pentru un sezon ce bate la ușă.

Popasul nostru l-am făcut la fotbaliștii de la Dinamo. I-am găsit

Constantin ALEXE

(Continuare în pag. a 3-a)

LOTUL REPREZENTATIV DE FOTBAL VA EVOLUA ÎN TURCIA

Broșovschi chemat la lot în locul lui Beldeanu

In locul turneului programat, inițial, în Algeria și Spania, lotul reprezentativ se va deplasa, în perioada 23—30 ianuarie, în Turcia.

In scopul verificării noului lot, au fost contractate două jocuri la Istanbul, în compania unor formații din prima ligă turcă.

Astfel, simbătă 26 ianuarie selecționabilii vor intîlni, în capitala Turciei, cunoscuta echipă Fenerbahce.

Cea de a doua partidă va avea loc marți 29 ianuarie, cînd lotul reprezentativ va primi replica unei alte formații din Istanbul, probabil Besiktas.

In componența lotului a survenit o modificare : în locul lui Beldeanu, sancționat de echipa lui de club, C.S.M. Reșița, pentru întîrziere la pregătiri, și trecut temporar în echipa de tineret-rezerve, antrenorul Valentin Stănescu l-a selecționat pe arădeanul **Broșovschi.**

Cei 17 componenți ai lotului vor fi prezenți în Capitală vineri 18 ianuarie, la ora 12, la sediul F. R. Fotbal.

FOLOSINDU-SE DIN PLIN CONDIȚIILE NATURALE PROPICE

CRESC COTELE PARTICIPĂRII LA „CUPA TINERETULUI"

Valul de frig care a cuprins toate regiunile țării, în ultima vreme, a determinat o nouă impulsionare a activității sportive de masă, concretizată în disputarea unor noi întreceri din cadrul „Cupei Tineretului" — ediția de iarnă. Iată cîteva relatări ale corespondenților noștri.

CEL MAI REUȘIT CONCURS — LA PĂTINAJ

In majoritatea localităților de pe **Valea Jiului** tineretul studios, precum și cel cuprins în diferite sectoare ale producției materiale s-a prezentat la startul întrecerilor cuprinse în programul **Cupei Tineretului.** Intre acestea, trebuie subliniat concursul de patinaj găzduit de patinoarul natural din **Petroșani.** Cu acest prilej, s-au remarcat elevii **școlilor generale nr. 1, 2, 3 și 6 și cei de la Liceul teoretic.**

S. BĂLOI

27.000 DE TINERI VÎLCENI LA STARTUL PRIMELOR ETAPE

Asociațiile sportive de pe meleagurile vîlcene manifestă o vie preocupare pentru această competiție republicană de masă. Au fost organizate numeroase întreceri, atît în aer liber cît și în săli sau cluburi. Pînă în momentul de față, **la etapele pe asociații și pe localități au participat un număr total de 27 000 de tineri și tinere din 313 unități (78 sătești, 35 sindicale și 200 școli).** C.J.E.F.S. Vîlcea și-a dat aportul nu numai pe plan organizatoric, ci și material, acest organism distribuind unor asociații sportive 50 de perechi de patine și 30 de perechi de schiuri. Atenția acordată de către forurile de resort „Cupei Tineretului" a determinat amenajarea unor patinoare naturale (la Rîmnicu Vîlcea și Voineasa) și pîrtii de schi (tot pe Valea Lotrului), unde **s-au desfășurat,** săptămînal, concursuri de patinaj și schi.

Florian ALBU

1 150 DE PATINATORI...

...au participat la un mare concurs organizat pe lacul Pescăruș,

(Continuare în pag. a 3-a)

Zăpadă și ger. Atribute esențiale pentru buna practicare a sporturilor de iarnă. Pentru tineret este anotimpul schiurilor, al patinelor și săniuțelor. In București, mii de școlari își petrec o parte a timpului liber pe patinoare și derdelușuri. Aspectul surprins de fotoreporterul nostru Ion Mihăică în parcul sectorului 8 este elocvent

ASTĂ SEARĂ, BASCHET ÎN SALA FLOREASCA

ATRACTIV CUPLAJ ÎN „CUPA CUPELOR"

● Steaua — Spartak Zbrojovka Brno, un meci de mare interes ● În deschidere, I.E.F.S. — Hapoel Tel Aviv

Sala Floreasca, din nou gazdă a spectaculoaselor întîlniri baschetbalistice. De astă dată este vorba de un cuplaj internațional, în cadrul cupelor europene. Mai precis, la ora 17,45, fetele de la I.E.F.S. întîlnesc echipa Hapoel Tel Aviv (în 8-imile de finală ale „Cupei cupelor"), iar la ora 19,15 băieții de la Steaua joacă cu Spartak Zbrojovka Brno în sferturile de finală ale aceleiași competiții.

Misiunea studentelor este destul de ușoară. Învingătoare la Tel Aviv cu scorul de 83—64, ele au, firesc, prima șansă și la București. Dar, cu toate acestea, elevele prof. **Ioan Nicolau** și prof. **Teodora Predescu** nu au neglijat pregătirea. După întoarcerea de la Tel Aviv s-au antrenat zilnic, iar duminică au susținut partida cu Rapid din cadrul Diviziei A. Luni și marți au avut ultimele antrenamente, în sala Floreasca, scopul acestora fiind repetarea temelor tactice ce vor fi folosite și sporirea preciziei aruncărilor la coș. Oaspetele au sosit la București duminică la ora prînzului și s-au antrenat zilnic.

Meciul vedetă al cuplajului este cel dintre Steaua și Spartak Zbrojovka Brno. Învinși la Brno cu 96—85, baschetbaliștii militari au șanse de victorie finală, deoarece în cupele europene recuperarea handicapurilor de 11 puncte a fost întotdeauna ceva obișnuit. Conștienți de posibilitatea succesului, care le-ar asigura în mare măsură calificarea în semifinalele „Cupei cupelor", jucătorii de la Steaua au privit cu spirit de răspundere pregătirea specială în vederea întîlnirii cu redutabila formație cehoslovacă și așteaptă cu încredere această dispută, despre care antrenorul **Vasile Popescu** și-a exprimat următoarea opinie : **„Meciul va fi foarte dificil, dar poate fi cîștigat. Totul depinde de luciditatea jucătorilor, mai concret de dirzenia în apărare (în special pentru contracararea lui Bobrovski și Pospișil), de capacitatea de valorificare a eficienței lui Oczelak, Cernat, Savu și Tarău. In plus, element foarte important și poate chiar decisiv, jucătorii vor trebui să se preocupe numai de acțiunile lor, de întrecerea propriu-zisă, și să-i lase pe arbitri să-și facă datoria".** Baschetbaliștii cehoslovaci, veniți luni în formație completă, s-au antrenat marți seară în sala Floreasca, manifestînd o formă bună și optimism.

★

Echipa feminină Politehnica București a plecat, ieri seară, la Budapesta pentru a susține partida retur cu M.T.K. din cadrul sferturilor de finală ale C.C.E. Jocul se dispută joi seară. In tur, Politehnica a învins cu 94—58.

PROGRAM, FORMAȚII, ARBITRI

Ora 17,45: IEFS — HAPOEL TEL AVIV. I.E.F.S. : Angelica Tita, Doina Iftimie, Cornelia Petric, Clara Szabo, Ecaterina Pantea, Diana Mihalic, Viorica Balai, Ștefania Giurea, Rodica Capotă, Ștefania Basarabia ; **HAPOEL :** Ziva Inbar, Rahel Reiman, Chosana Dambinski, Nora Kantipolski, Rahel Taub, Tamar Kamrei, Zvia Landenberg, Pnina Dambinski, Lea Melamed, Hava Gotolf. **Arbitri :** Kavcic (Iugoslavia) — Soilev (Bulgaria).

ORA 19,15: STEAUA — SPARTAK ZBROJOVKA BRNO. STEAUA : Savu, Tarău, Oczelak, Dumitru, Pîrșu, Cernat, Ionescu, Baciu, Poleanu, Teodorescu ; **SPARTAK ZBROJOVKA :** Pospișil, Bobrovski, Balastik, Brabenec, Beranek, Sramek, Arpas, Tuma, Petr, Stehlik. **Arbitri :** Popovici (Bulgaria) — Davtian (U.R.S.S.).

100 DE SPORTIVI LA STARTUL CAMPIONATELOR INTERNAȚIONALE DE TENIS DE MASĂ ALE ROMÂNIEI

● 17 echipe masculine și 16 feminine înscrise la această importantă competiție ● Formații favorite și programul selecționatelor noastre ● Joi, la Buzău : întîlnirea bilaterală amicală România — R. P. Chineză ● Azi, sosesc reprezentativele Cubei și Japoniei

In așteptarea altor oaspeți (echipele Cubei și Japoniei vor sosi astăseară, reprezentativele U.R.S.S. vineri seara, iar celelalte formații se vor afla la locul de concurs simbătă) și în timp ce sportivii români și cei chinezi se antrenează de zor în sala Victoria, la Ploiești, organizatorii continuă pregătirile cu febrilitate pentru ca „internaționalele" de tenis de masă ale României să constituie o reușită pe toate planurile.

Astfel, luni au ieșit de sub tipar afișele și programul complet al competiției. Acum sîntem în măsură să anunțăm exact și numărul participanților : 100 de sportivi din 13 țări, adică 41 de jucătoare (14 românce) și 59 de jucători (23). La probele pe echipe — unele țări vor alinia cîte două garnituri, iar gazdele (trei) — vor lua parte 17 reprezentative masculine și 16 feminine.

Prima zi a concursului, duminică 20 ianuarie, va fi rezervată în exclusivitate întrecerilor pe echipe, inclusiv finalele. Deci, încă din ziua inaugurală, spectatorilor ploieșteni care, sîntem siguri, vor popula în număr mare tribunele frumoasei săli Victoria, li se vor oferi dispute de interes major și de un nivel tehnic apreciabil.

Luni (21) și marți (22) sînt programate meciuri la toate cele cinci probe individuale. De subliniat că toate partidele, la echipe și individual, se vor desfășura după formula eliminatorie. De asemenea, pentru a satisface încă de pe acum curiozitatea celor care îndrăgesc acest sport și se interesează de această competiție de anvergură, vom menționa că pe tablourile cu tragerile la sorți (în ordinea de sus în jos) au fost înscrise ca prime pentru favorite echipele masculine ale **Suediei, Japoniei I, U.R.S.S.** și **R. P. Chineze I,** iar la fete **R. P. Chineză I, U.R.S.S., Ungaria și Japonia.** Întîlnirile de debut ale echipelor noastre vor fi următoarele : **băieți : România** — Anglia, **România II** — Japonia II, **România III** — Cuba, **fete : România** — Anglia, **România II** — Suedia, **România III** — Japonia.

In sfîrșit, două știri de ultimă oră. Uvertura competiției de la Ploiești va avea loc, joi, la... Buzău. Aici, se va juca mîine o dublă întîlnire amicală (fete și băieți) între reprezentativele României și R. P. Chineze. Anunțăm, totodată, că simbătă sînt așteptați, pe lîngă sportivii componenți ai formațiilor străine invitate, și... jucători români. Este vorba de membrii loturilor de juniori care se reîntorc după turneul de o lună de zile efectuat în R. P. Chineză. Tinerii noștri sportivi vor pleca direct de la aeroportul Otopeni la Ploiești, pentru a fi prezenți la startul „internaționalelor".

ORGANIZAREA CONCURSURILOR DE SCHI A FĂCUT UN PAS ÎNAINTE, DAR MAI POATE FI ÎMBUNĂTĂȚITĂ

Ne apropiem de vîrful sezonului competițional și experiența acumulată de pînă acum ne-a relevat cîteva aspecte asupra cărora organizatorii concursurilor viitoare trebuie să insiste și să le rezolve. Vom arăta cîteva dintre ele, cu convingerea că, aducem în același timp un serviciu

Gheorghe Vulpe (C.S.U. Brașov) unul dintre cei mai valoroși schiori alpini ai țării

atît corpului de arbitri, cît și concurenților, deci că ajutăm în felul acesta la reușita întrecerilor programate.

1. **Organizarea separată de concursuri pentru seniori, juniori și copii.** Această inițiativă introdusă de la începutul sezonului actual numai pentru probele alpine, se dovedește foarte potrivită. Ea conduce la o îmbunătățire a condițiilor de întrecere, lucru pe care l-a dovedit și recenta „Cupă C.S.U. Brașov". Pîrtia s-a menținut intactă, oferind condiții de participare aproape egale tuturor sportivilor. Ordinea de start (numărul și categoria) își pierde din importanța determinantă pe care o avea în concursurile cu numeroși schiori la start, prilejuind clasamente mai reale. Însăși desfășurarea propriu-zisă a concursului este mai fluidă și se încadrează într-un timp (1—3 ore) mai acceptabil și pentru înimosul, dar foarte încercatul corp de arbitri. Salutînd această inițiativă de la probele alpine, credem că ea se cere extinsă și pentru cursele de fond.

2. **Organizarea simultană a manșelor și pîrtiilor de concurs.** Dacă am acceptat concursuri separate pentru seniori și juniori, ele se cer desfășurate cît mai aproape de cerințele regulamentare. De pildă, apreciem că, atunci cînd condițiile permit, ambele manșe de slalom trebuie montate înainte de începerea probei și nu una după alta, cum se obișnuiește în practică. Montarea prealabilă a ambelor manșe oferă condiții de recunoaștere și de memorare superioare, proba se reduce la jumătate ca durată de timp.

3. **Concursuri deschise.** Integrarea în întrecerile seniorilor a celor mai buni juniori, a „speranțelor", cum li se spune în mod obișnuit, trebuie extinsă și la fond și la probele alpine, prin organizarea a 2—3 concursuri „deschise" într-un sezon. In acest mod, cei mai buni juniori, afirmați în întrecerile separate ale categoriei de virstă respective, au posibilitatea de a-și confrunta valoarea în mod direct cu cei mai buni schiori ai țării. De altfel, diferența de virstă, atît pe plan internațional, cît și pe plan intern, nu mai constituie un obstacol al valorii. Avem dovada atîtor campioni reputați care au obținut succese remarcabile și avem — pe plan intern — dovada recentelor realizări obținute de **Ioan Cavași, Nandor Szabo, Cornel Negulescu, Ion Boncu** la alpine sau **Cornel Mândruș, Ferenc Forico, Ioan Moise, Dumitru Drăghici** la fond.

4. **Dificultatea traseelor.** Schiul depinde de meteorologia iernii, de grosimea stratului de zăpadă. Este un adevăr ce nu poate fi contestat. Noi sîntem, însă, convinși că o creștere de valoare substanțială poate fi obținută și printr-o variație mai mare a pîrtiilor de concurs, a traseelor, chiar dacă întrecerile sînt organizate în aceeași localitate. Pentru a fi mai concreți, sugerăm organizatorilor să modifice, de la un concurs la altul, sau chiar la un interval mai mare, traseele tradiționale de fond, care prin repetarea la nesfîrșit riscă să formeze la sportivi stereotipii dinamice de efort.

Ultimul concurs de fond, dotat cu „Cupa Brașovia", a cunoscut și o participare internațională la categoria copii și juniori mici. Oaspeții „boboci" au fost elevii Liceului experimental de schi din Samokov (Bulgaria).

Mihai BARA

(Continuare în pag. a 2-a)

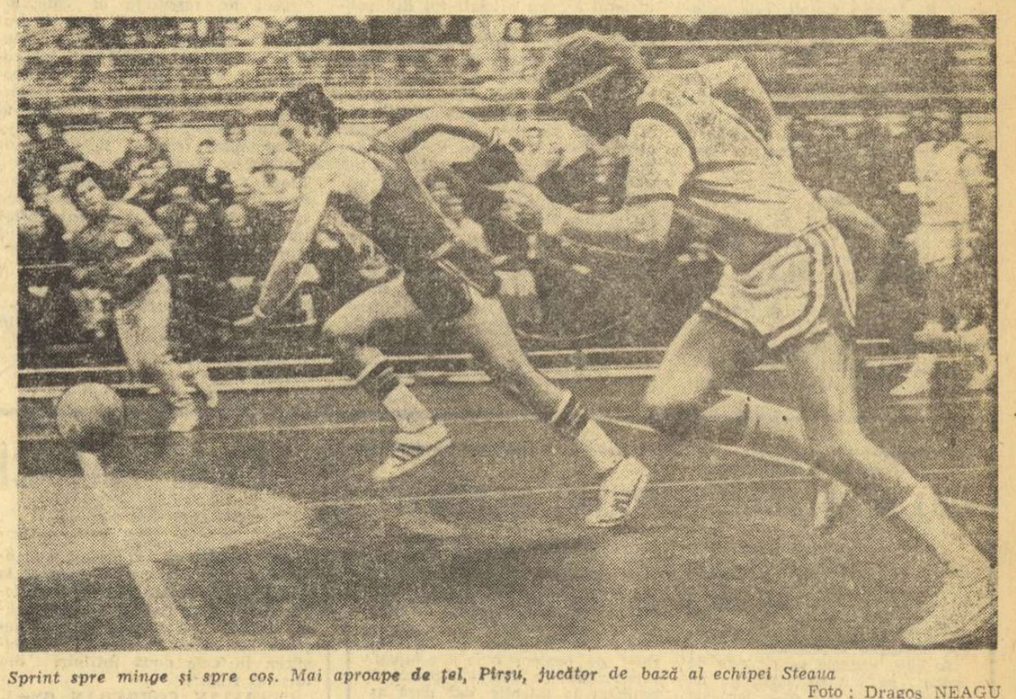

Sprint spre minge și spre coș. Mai aproape de țel, Pîrșu, jucător de bază al echipei Steaua

Foto : Dragoș NEAGU

PIONIERII ȘI SPORTUL — O RUBRICĂ DEDICATĂ „CRAVATELOR ROȘII"

A reînceput școala și o dată cu ea s-a reluat, mai insuflețit, activitatea sportivă. Cum vor răspunde cei mai... tineri sportivi din școli, reprezentanții organizațiilor de pionieri, multiplelor acțiuni inițiate în trimestrul II de școală în cadrul „Cupei tineretului" sau altora, specifice „cravatelor roșii" ?

Unele anticipări sînt înserate la rubrica noastră „Pionierii și sportul", din pagina a II-a.

La aceeași rubrică veți putea citi un reportaj în legătură cu o frumoasă inițiativă a unei școli generale din județul Galați, unde, prin grija și pasiunea unui tînăr profesor de educație fizică, a luat ființă un cerc de minirugby ! Primul de acest fel din județ...

Rubrica mai cuprinde referiri la activitatea minimușchetarilor de la Casa pionierilor din Baia Mare, calificați recent în finala pe țară a campionatului republican de copii !

Cum am cîștigat, cum am pierdut!

SPORTIVII DESPRE EI ÎNȘIȘI, DESPRE VICTORIILE ȘI ÎNFRÎNGERILE LOR

In completarea cronicilor și relatărilor de la manifestările primului sfîrșit de săptămînă sportivă „plin" al anului, am apelat la părerile unor sportivi. Învingători sau învinși, ei își exprimă în mod deschis opiniile, subliniind o serie de învățăminte pentru activitatea lor viitoare.

TIR — GHEORGHE SICORSCHI (Dinamo București)

„CHEIA SUCCESULUI — CÎT MAI MULTE CONCURSURI"

„Am cîștigat duminică, în cadrul etapei inaugurale a campionatului Capitalei la arme cu aer comprimat, proba de pușcă cu un punctaj, după părerea mea, destul de bun : 376. Acest rezultat constituie foarte mult pentru mine, în primul rînd pentru că este un record personal, iar în al doilea rînd pentru că l-am obținut la o probă în care se trage din poziția în picioare, poziție la care eu sînt, de regulă, deficitar. Ca trăgător mai vechi, participant la zeci și zeci de concursuri, în care am avut satisfacții mai mari, dar și unele eșecuri, pot spune că acestea din urmă au survenit, aproape întotdeauna, din cauza celei mai anevoioase poziții, cea în picioare. Colegii de stand și antrenorii îmi spun deseori că dacă aș trage bine și din această poziție, ca la culcat și genunchi, aș fi un trăgător de clasă. Și au dreptate. Nu o dată am pierdut locuri fruntașe, chiar titluri de campion al țării, din această cauză. Or, acum, cîștigînd o probă care se dispută numai în această poziție, am primit încredere în forțele mele și voi aborda altfel viitoarele concursuri.

Explicația succesului la acest prim concurs al anului o găsesc, în primul rînd, în felul judicios de a mă antrena la această poziție și în participarea regulată la întreceri. In iarna aceasta n-am lipsit de la nici o competiție de sală și asta m-a ajutat mult la cîștigarea probei".

HOCHEI — IOAN BAȘA (Sport Club M. Ciuc)

„ȚINTIM A TREIA TREAPTĂ A PODIUMULUI"

Derbyul hocheistic Dinamo — Steaua, desfășurat la București, a pus în umbră cealaltă întîlnire a ultimei etape din Divizia națională, aceea dintre **DUNĂREA** și **SPORT CLUB** Miercurea Ciuc.

Meciurile disputate pe patinoarul din Galați au prilejuit întîlniri interesante, al căror rezultat era deosebit de important în lupta care se dă pentru ocuparea locului III în campionat.

Despre aceste jocuri ne vorbesc căpitanii celor două echipe.

IOAN BAȘA (S.C. Miercurea Ciuc) : **„Ne-am pregătit cu deosebită grijă pentru această etapă, știind cît de redutabilă este Dunărea, mai ales pe teren propriu. Cunoșteam, din meciurile anterioare, capacitatea ei de contraatac și, tocmai de aceea, ne-am propus, pe de o parte, atenție sporită în apărare, iar — pe de altă parte — marcarea strictă a principalilor ei pioni, Fodorea, Boldescu, Iordan, Olenici. Tactica ne-a reușit perfect în primul meci, cînd, pe o gheață grea, sub ninsoare abundentă, am reușit o partidă bună, cîștigînd la un scor pe care nici noi nu l-am fi așteptat : 7—1 ! A doua zi, adversarii noștri s-au mobilizat, n-au mai repetat greșeli-**

(Continuare în pag. a 2-a)

ÎN FAȚA CAIACULUI ȘI CANOEI — IMPORTANTE RĂSPUNDERI OLIMPICE

Desfășurate cu cîteva zile în urmă, lucrările plenarei Comitetului Federației române de caiac-canoe au prilejuit o amplă analiză a rezultatelor obținute în 1973 și, în același timp, a obiectivelor imediate și de perspectivă, a căror îndeplinire va consolida, desigur, în mare măsură, pozițiile fruntașe cucerite de acest sport în arena internațională.

Pe bună dreptate au fost evidențiate măsurile adoptate de biroul federal — însușite și aplicate cu fermitate de antrenori și sportivi — pentru a se asigura, în toate domeniile, prioritatea probelor olimpice, de la selecție pînă la reprezentarea în marile competiții. Această necesară orientare s-a soldat, în anul care a trecut, și prin înregistrarea unor rezultate — medalii și puncte — superioare celor obținute la Jocurile Olimpice de la München. Firește, principalul punct de referință îl constituie bilanțul probelor olimpice disputate în cadrul campionatelor mondiale de la Tampere, competiție în care echipajele noastre (îndeosebi cele de canoe) au demonstrat cu prisosință valoarea școlii românești de caiac-canoe. Analiza îndeplinirii obiectivelor stabilite pentru această ediție post-olimpică a C.M. a arătat un progres general evident — cele mai bune rezultate din ultimii opt ani la probele olimpice —, dar și faptul că există încă posibilități de creștere a performanțelor la unele echipaje și, deci, de afirmare și mai puternică la viitoarele campionate mondiale și, în primul rînd, la Jocurile Olimpice de la Montreal.

Este meritul sportivilor, al antrenorilor, al întregului activ al federației de a fi abordat cu răspundere problemele pregătirii și ale participării la marile compe-

(Continuare în pag. a 4-a)

DINAMO — DUNĂREA GALAȚI 6—4 (3—2, 2—1, 1—1) LA HOCHEI

Meciul restanță din cadrul seriei A a diviziei de hochei a fost deosebit de spectaculos și surprinzător de echilibrat. Au marcat Costea 2, Turcanu 2, Pisaru și Malthin pentru Dinamo, respectiv Lucaci 2, Iordan și Kerceo.

Pionierii și sportul

CE VĂ PROPUNEȚI ÎN ACEST TRIMESTRU?

— ne răspunde prof. EUGEN DANCIU, șeful secției sport-turism a Consiliului municipal București al Organizației Pionierilor

Ne-a răspuns la această întrebare **prof. Eugen Danciu,** șeful secției sport-turism a Consiliului municipal București al Organizației Pionierilor.

„Mai întîi, să activizăm întrecerile din cadrul „Cupei tineretului", competițiile de amploare care se adresează și membrilor organizației noastre. Acum, la ediția de iarnă a întrecerii, „bătălia" trebuie să se dea în această lună și în primele zile din februarie. În școlile generale ale Capitalei au fost întocmite planuri speciale de măsuri pentru participarea la „Cupa tineretului", a fost prelucrat regulamentul competiției. În vacanța de iarnă a existat și o tabără de instruire cu activul pionieresc, în care accentul s-a pus pe sport și deci și pe competițiile sezonului rece. Sigur, zăpada ne-a ocolit în vacanță, dar nu și acum, în aceste prime zile de ianuarie. Așa că timpul pierdut nădăjduim să fie recuperat, ca mii de pionieri să se afle pfintre concurenți la patinaj și săniuș mai ales".

Întrucît anul acesta se împlinește un sfert de veac de la crearea Organizației Pionierilor, prof. Danciu a ținut să ne facă cunoscute unele acțiuni legate de acest eveniment:

„Sfertul de veac care s-a scurs de la înființarea Organizației Pionierilor va fi marcat, așa cum se cuvine, prin numeroase acțiuni cultural-educative și, bineînțeles, sportive. În întîmpinarea evenimentului, ceea ce este de subliniat, toate organizațiile de pionieri din Capitală vor iniția concursuri și competiții pe detașamente și unități, interunități, pe sectoare, cu prioritate în aer liber și, firește, în raport și cu condițiile existente în fiecare școală. Vom urmări felul cum școlile sînt preocupate să aplice această din urmă recomandare".

Prof. Danciu a enumerat și alte acțiuni care se află în atenția pionierilor bucureșteni în cel de-al doilea trimestru de școală:

„Față de interesul care se manifestă pentru cicloturism, se va realiza o întrecere, o îmbinare între „Floarea prieteniei" și „Ștafeta iscusinței și a îndemînării", intitulată „Marșul victoriei". O întrecere aplicativă, care sperăm să placă participanților. De altfel, în ideea asigurării condițiilor necesare, fiecare sector și-a creat cîte un centru cicloturistic, în care inițiativa va fi mai întîi experimentată, cu precădere în perioada lunilor martie și aprilie, a vacanței de primăvară".

În încheierea dialogului, prof. Danciu și-a exprimat dorința ca, **„alături de profesorii de educație fizică, în școli să semneze o prezență mai activă toți profesorii comandanți de unități de pionieri. diriginții care sînt și comandanți de detașamente, renunțîndu-se la principiul încetățenit în multe locuri că fiind vorba de acțiuni sportive toată răspunderea, tot greul trebuie lăsat doar pe umerii cadrului didactic de specialitate. Considerăm că o drumeție, o excursie, o acțiune cicloturistică, o ieșire la săniuș și patinaj poate fi dirijată la fel de bine și de profesorii de celelalte specialități".**

Evident, un punct de vedere realist și un mod echitabil de rezolvare a unor obligații profesionale și obștești pentru respectarea căruia subscriem integral...

Pionieri și școlari pe pîrtiile din zona Brașovului. Foarte bine! Am dori, însă, să-i întîlnim pretutindeni — unde zăpada s-a așternut în strat gros — pe cuprinsul țării, în cît mai multe concursuri de săniuș...

Foto: Vasile BAGEAC

„CUPA TINERETULUI", EDIȚIA DE IARNĂ, MAI APROAPE DE CRAVATELE ROȘII...

Pe plan sportiv, luna decembrie a fost marcată de startul în „Cupa tineretului", o întrecere de anvergură, pentru toate vîrstele, începînd cu cei care au împlinit 6 ani.

O întrecere, așadar, în atenția copiilor, îndeosebi, a marii populații școlare de la orașe și sate.

La mai bine de o lună de la primele întreceri, bilanțul este în general satisfăcător. Și, totuși, ediția de iarnă a „Cupei tineretului" nu a intrat peste tot în circuitul cotidian al activităților sportive ale elevilor și pionierilor. E drept, în multe zone ale țării ninsorile s-au cam lăsat așteptate. Dar chiar și acolo unde stratul de zăpadă a însemnat, într-un fel, o invitație în aer liber, organizarea de concursuri de schi și săniuș, de patinaj, a întîrziat, dintr-un motiv sau altul. Doar inițiative izolate sau acțiuni izvorîte din dorința și pasiunea micilor concurenți. Zilele vacanței ar fi fost un bun prilej pentru mulți elevi de vîrsta cravatelor roșii, să se afle pe pîrtii și pe derdelușuri. S-a recurs cel mai adesea la organizarea unor întreceri la... gura sobei, în care au primat șahul și tenisul de masă, unele jocuri sportive. Evident că nu sînt de neglijat nici asemenea întreceri; dar, repetăm, ne aflăm la ediția de iarnă a „Cupei tineretului"...

Iată pentru ce așteptăm ca acum, o dată cu trimestrul II, sporturile ferniî să-și reintre în drepturi, iar prin „Cupa tineretului" să se afle în prim-planul activităților sportive pionierești. Condițiile atmosferice favorabile în multe județe pot fi un îndemn la acțiuni, la inițiative îndrăznețe și valoroase, așa cum — nu odată — pionierii s-au arătat capabili să le dea curs...

INIȚIATIVE — MICII RUGBYȘTI DIN FIRTĂNEȘTII GALAȚIULUI

Rugby la Firtănești, într-o școală generală din județul Galați! Sună frumos, deși pare de necrezut. Dar faptul este strict autentic.

Un foarte tînăr profesor de sport, Viorel Secuianu, jucător al divizionarei B Ancora Galați, este autorul acestui experiment, început cu mai bine de un an în urmă. Un experiment fără pretenții (și, aparent, fără șansă de reușită, atîta vreme cît fotbalul cucerise pe elevii școlii), dar — spre satisfacția inițiatorului — copiii și-au format o nouă pasiune prin jocul cu balonul oval.

★

Acum, la Firtănești, în al doilea an de activitate rugbystică, profesorul Secuianu are în pregătire nu mai puțin de șase echipe (selecționatele claselor III—VIII), cu cîte 15 minijucători fiecare, dintre care 8 titulari (se joacă rugby redus, în prima etapă de cunoaștere a acestui sport), iar restul, rezervele, utilizate nu cînd își aduce aminte antrenorul, ci, prin rotație, în toate partidele. Șase echipe în pregătire înseamnă totodată un campionat al școlii, sistem divizie, tur în toamnă și retur în primăvară, cu arbitri formați din rîndul elevilor aflați în ultimul an, cu oficiali tot din mijlocul pionierilor, care țin o evidență strictă a meciurilor, stabilesc clasamente, programează antrenamentele, participă la jocurile demonstrative.

Într-adevăr, micii rugbyști din Firtănești au ieșit dintre granițele comunei lor. După ce au făcut deliciul sutelor de spectatori localnici — colegi de clase, profesori și părinți — în multe duminici ale anului trecut au evoluat și la Galați, în „deschidere" la partidele oficiale din divizia B. Să mai notăm și un alt fapt: trei (deocamdată) dintre foștii titulari ai secției de minirugby a școlii — acum absolvenți — activează pe lîngă școlile profesionale sau liceele din rețeaua Ministerului Transporturilor și Telecomunicațiilor din Sibiu (Buruiană, *aripă*), *Galați* (Jalbă, *mijlocaș la grămadă*) *și Buzău* (Enescu, *linia a III-a*).

★

După evoluțiile de la Galați, în orașul de reședință al județului, micii rugbyști din Firtănești tratează o întîlnire triunghiulară, pentru vacanța de primăvară, cu colegii lor din București, de la școlile generale nr. 95 și 152. Evenimentului i se pregătește și cadrul corespunzător: se completează echipamentul (capitol la care atît conducerea școlii, prin profesoara Teodora Prodan, *cît și primarul comunei,* Ion Bădumoiu, *acordă un sprijin substanțial), se intensifică antrenamentele, se conturează „8"-ul reprezentativ. Dacă „triunghiularul" ar avea loc mîine, formația ar fi următoarea:* Tănase — Iordache, Butură — Buruiană I, Gaiu — Buruiană II, Jalbă, Iuga. *Dar, pînă în aprilie, cine știe... Sînt aproape 30 de pionieri care aspiră la titularizare!*

MUȘCHETARII DE LA CASA PIONIERILOR DIN BAIA MARE ÎN FINALĂ!

Șapte dintre finaliștii primului campionat republican pentru copii, desfășurat la sfîrșitul săptămînii trecute în Capitală, au fost reprezentanți ai municipiului Baia Mare, mai precis ai Casei pionierilor din localitate. Au venit la finale împreună cu antrenorul lor, prof. **Ștefan Toth,** unul dintre sportivii de frunte ai țării, dintre spadasinii stiliști, cu un deceniu în urmă. Acum, prof. Toth se ocupă de creșterea de noi mușchetari, în zona de nord a țării, în Maramureș, în cadrul Clubului sportiv orășenesc din Baia Mare și al Casei „cravatelor roșii".

Este o inițiativă care dovedește pasiune pentru sport, dorința de afirmare. Și chiar dacă la prima ediție a „naționalelor" celor mici **Petru Ulici, Ștefan Covaci, Romeo Vasilache** sau **Vasile Mășcan** n-au avut satisfacția ocupării unor locuri de frunte, prezența lor într-o finală spune foarte mult. Spune nu numai că antrenorul este un profesor priceput. Spune, în același timp că la Casa pionierilor, prin înființarea unei secții de scrimă, se dovedește o bună orientare (doar la 70 de kilometri de Baia Mare se află unul dintre cele mai puternice centre ale scrimei de la noi). Spune, totodată, că **prof. Maria Comănescu,** directoarea acestei instituții, înțelege să acorde micilor d'Artagnani tot sprijinul. Spune, de asemenea, că și părinții, care urmăresc cu atenție felul cum lucrează odraslele lor, sînt angajați în această acțiune de educare a copiilor prin sport.

Prezența unor reprezentanți ai caselor de pionieri (Baia Mare, Craiova, Constanța, București) într-un campionat național lasă să se întrevadă posibilitatea ca într-un viitor apropiat forul de resort să organizeze și o întrecere republicană la nivelul pionierilor.

Rubrică redactată de
Tiberiu STAMA

NOUA TENTATIVĂ A BASCHETULUI

Recunoscut unanim ca unul dintre cele mai complete sporturi, baschetul este un joc de o mare frumusețe, presupunînd din partea celor care îl practică o sumă de deprinderi și calități cu totul deosebite. Iar, la nivel de performanță, baschetul necesită o pregătire efectuată la indici superiori, un foarte consistent consum de energie fizică și nervoasă, ca și un program competițional aproape non-stop.

Activitatea baschetbalistică de la noi beneficiază de sportivi dotați, de tehnicieni buni, de un calendar intern și internațional adecvat, de o bază materială corespunzătoare și, în general, de un cadru organizatoric satisfăcător. În plus, acest sport se bucură de o largă audiență în rîndurile publicului, antrenamentele și meciurile fiind urmărite de numeroși spectatori pe cît de fideli, pe atît de entuziasmați. Și totuși, paradoxal, în pofida condițiilor, a acestei ambianțe favorabile, echipele noastre nu au reușit încă să înregistreze o performanță autentică. E drept, anul trecut, formațiile de băieți Steaua (în Cupa cupelor) și Dinamo (în C.C.E.) au ajuns în faza sferturilor de finală, ceea ce a constituit un progres notabil. Dar, mai tîrziu, în toamna lui 1973, reprezentativa masculină a României a ocupat doar poziția a 9-a la C. E.

Iată însă că nou sezon competițional internațional oferă baschetului românesc alte prilejuri de afirmare. Trei echipe (Steaua în sferturile de finală ale „Cupei cupelor" la băieți, I.E.F.S. în aceeași competiție, însă la fete — optimi și formația feminină Politehnica București în sferturile de finală ale C.C.E.), după debutul de săptămîna trecută, susțin azi și mîine partidele unei noi manșe importante, care le poate deschide poarta calificării în fazele superioare ale competițiilor. Dacă I.E.F.S. este oarecum sigură de succes, Politehnica în deplasare și mai ales Steaua trebuie să depună toate eforturile pentru a trece și de acest prag. Încercarea are mari șorți de izbîndă dacă va fi mobilizată întreaga forță de luptă. Iubitorii sportului de la noi au convingerea că noua tentativă a baschetului românesc de lansare spre vîrful piramidei internaționale poate fi încununată cu succes. Ei au și dreptul la o astfel de satisfacție!

C. COMARNISCHI

prim plan

Cu ocazia semicentenarului clubului Rapid București, cei mai harnici și merituoși antrenori și sportivi au fost distinși cu titlurile de antrenor emerit, maestru și maestru emerit al sportului.

ELENA IVANOVICI (baschet)

Născută în anul 1936, în Capitală, Elena Ivanovici a practicat mai întîi atletismul. În anul 1954 concura la sulița și înălțime, sub culorile clubului C.C.A. și îndrumarea antrenorilor Victor Dumitrescu și Ioan Söter. Tot la C.C.A. a învățat să joace și baschet, în anul 1957. Din 1958, face parte din echipa clubului Rapid, pregătită de antrenorul emerit Sigismund Ferencz. În acest an s-a retras din activitatea competițională. În cei 13 ani de participare la jocuri, Elena Ivanovici a cucerit (împreună cu echipa Rapid) de șase ori titlul de campioană națională. Din anul 1958 și pînă în anul 1967, a fost componentă a lotului reprezentativ de senioare, aducîndu-și aportul la clasarea echipei României pe locul 4 la campionatele europene din anii 1962, 1964 și 1966. A susținut peste 200 de meciuri internaționale. Este de profesie tehnician constructor.

Un exemplu de conștiinciozitate, pasiune, dăruire. Astfel poate fi caracterizată, succint, proaspăta maestră emerită a sportului Elena Ivanovici. În plus, și pe deplin meritat, i se pot aduce elogii pentru corectitudine și sinceritate, calități prin care și-a cucerit simpatie și prețuire în lumea baschetului. Pe teren, o luptătoare pînă la epuizare, o pildă pentru partenerele tinere. Tehniciană apreciată într-un post cheie al unei echipe de baschet — cel de pivot —, ea s-a bucurat de o mare reputație pe plan internațional, fiind considerată, la un moment dat, unul dintre cei mai valoroși pivoți ai Europei. De altfel, timp de 11 ani ea a fost una dintre jucătoarele de bază ale reprezentativei României. La retragerea din activitatea competițională, Elena Ivanovici a mărturisit că, deși nu va mai juca baschet, rămîne legată sufletește de echipa feroviară, de antrenor și colege, și că va continua să vină în sala Giulești, dar nu pentru a se antrena, ci pentru a pregăti — voluntar — viitoarele baschetbaliste-pivot ale formației Rapid. O intenție foarte frumoasă, pentru care i se cuvin felicitări și urări de deplin succes.

VIOREL MORARU (rugby)

S-a născut la 18 octombrie 1931 în comuna Cuciulata (jud. Brașov), consacrîndu-se ca jucător de rugby în echipa Grivița Roșie, în care a jucat din 1948 (din 1951 în prima formație), avînd ca antrenor pe cunoscutul internațional Gheorghe Pîrcălăbescu. Datorită calităților sale, Viorel Moraru a fost selecționat de 19 ori în echipa reprezentativă a țării, iar pentru merite sportive a fost distins în 1961 cu titlul de maestru emerit al sportului. Din 1958 a preluat conducerea tehnică a formației grivițene, cu care a obținut frumoase succese în campionatele interne și în întrecerile internaționale, dintre care sînt de notat, îndeosebi: cîștigarea în 1964 a „Cupei campionilor europeni" și cele 9 titluri de campion național. Avînd în vedere contribuția sa la dezvoltarea mișcării rugbystice, inginerul Viorel Moraru a fost distins la sfîrșitul anului trecut, cu prilejul sărbătoririi semicentenarului clubului Rapid și cu titlul de antrenor emerit.

Atît ca jucător, cît și ca antrenor, ing. Viorel Moraru s-a remarcat printr-o personalitate distinctă, printr-o comportare exemplară pe terenul de sport și în activitatea profesională. Alături de alți jucători de prestigiu, el a făcut parte din XV-le reprezentativ despre care și acum se vorbește numai cu superlative, autor al unor prestigioase rezultate. De ce Viorel Moraru nu a abandonat cariera sportivă, dedicîndu-i în continuare, ca antrenor, numeroase ore? Întrucît, așa cum ne spunea **„pentru a fi antrenor trebuie, în primul rînd, să dovedești un atașament nețărmurit față de sportul ce i-ai îndrăgit în tinerețe. Aceasta este, după părerea mea, și cheia succesului. Dacă o faci ca un simplu funcționar cu... minecuțe, nu vei avea niciodată satisfacțiile dorite. Dimpotrivă, la primul șoc produs de atît de numeroasele greutăți, apuci calea cea mai ușoară: cea a renunțării. Ceea ce eu nu am făcut niciodată".**

Într-adevăr, nu puține au fost greutățile întîmpinate în „cariera" de antrenor. Mai ales atunci cînd Grivița Roșie a trecut printr-o eclipsă de formă, datorată schimbării de generație, perioadă din care antrenorul Viorel Moraru și formația sa au ieșit, însă, cu fruntea sus, afiindu-se acum pe primele locuri ale clasamentului Diviziei A.

CLASAMENTELE DIVIZIEI B LA BASCHET

După disputarea a două tururi, clasamentele Diviziei B la baschet se prezintă astfel:

MASCULIN

Seria I

1.	Medicina Tg. Mureș	10	10	0	966—718 20
2.	Crișul Oradea	10	7	3	771—704 17
3.	Voința Zalău	10	6	4	806—763 16
4.	Mureșul Tg. M.	10	3	7	728—782 13
5.	Sănătatea S. M.	10	3	7	695—769 13
6.	Unirea Dej	10	1	9	678—903 11

Seria a II-a

1.	Universitatea Bv.	10	8	2	837—628 18
2.	Univ. Craiova	10	8	2	735—649 18
3.	Olimpia Sibiu	10	6	4	755—790 16
4.	U.M. Timișoara	10	3	7	633—683 13
5.	Știința Mediaș	10	3	7	664—715 13
6.	Constr. Arad	10	2	8	751—830 12

Seria a III-a

1.	Politehnica Iași	10	9	1	959—613 19
2.	Știința Ploiești	10	5	5	793—764 15
3.	C.S.M. Iași	10	5	5	732—748 15
4.	A.S.A. Bacău	10	5	5	791—777 15
5.	Electrica Fieni	10	4	6	702—853 14
6.	Voința Tulcea	10	2	8	633—855 12

Seria a IV-a

1.	Voința Buc.	14	12	2	1037— 897 26
2.	A.S.A. Buc.	14	11	3	977— 801 25
3.	Progresul Buc.	14	9	5	942— 902 23
4.	I.E.F.S. II	14	8	6	973— 828 22
5.	Arhitectura	14	5	9	1069—1063 19
6.	P.T.T.	14	5	9	989—1063 19
7.	Mine Energie Buc.	14	4	10	864— 975 18
8.	Univ. Buc.	14	2	12	933—1155 16

FEMININ

Seria I

1.	Metalul Salonta	8	7	1	494—343 15
2.	Pedagogic Tg. M.	8	7	1	460—376 15
3.	Știința Mediaș	8	3	5	391—465 11
4.	Știința Sf. Gh.	8	2	6	399—472 10
5.	Voința Oradea	8	1	7	370—478 9

Seria a II-a

1.	Voința Brașov	8	7	1	509—421 15
2.	Constr. Arad	8	6	2	564—381 14
3.	Medicina Tim.	8	4	4	392—433 12
4.	Rapid Deva	8	2	6	400—481 10
5.	Univ. Craiova	8	1	7	352—501 9

Seria a III-a

1.	C.S.U. Galați	10	10	0	819—409 20
2.	Tomistex C-ța	10	8	2	665—443 18
3.	Moldova Iași	10	5	5	467—611 15
4.	Sănătatea Pl.	10	4	6	335—488 14
5.	Constr. Gl.	10	3	7	462—542 13
6.	Confecția Fcș.	10	0	10	347—702 9

Seria a IV-a

1.	Arhitectura	10	8	2	572—401 18
2.	I.E.F.S. II	10	8	2	549—382 18
3.	Progresul Buc.	10	8	2	514—399 18
4.	Medicina Buc.	10	3	7	414—508 13
5.	Univ. Buc.	10	2	8	340—450 12
6.	P.T.T.	10	1	9	285—534 10

Formațiile Confecția Focșani și P.T.T. au fost penalizate cu cîte 1 punct pentru neprezentări. Întrecerile turului al treilea încep la 27 ianuarie.

la semnalele ZIARULUI

DESPRE PRODUCȚIA, CALITATEA ȘI DESFACEREA MATERIALELOR SPORTIVE (I)

Pe adresa redacției continuă să sosească răspunsuri ale unor foruri vizate în ciclul nostru de materiale privind **producția și calitatea materialelor sportive,** răspunsuri care, în general, fac dovada unei atenții sporite față de acest sector, dar permit, totodată, să se observe că nu peste tot se depun eforturi consistente pentru lichidarea lipsurilor constatate, că pe alocuri se manifestă în continuare indiferență și superficialitate în tratarea problemelor puse în discuție.

BOGAT PLAN DE MĂSURI, DAR ȘI... LIPSURI PLANIFICATE

Din partea **Ministerului Comerțului Interior** am primit două adrese, aparținînd **Direcției comerciale metalo-chimică, serviciul electrice-sport,** una purtînd semnătura tov. director **I. Patraulea,** cealaltă a tov. director adjunct **A. Tacorian,** ambele lăsînd să se înțeleagă că se va acorda o atenție mai mare producției și calității materialelor sportive, precum și desfacerii acestora.

„Majoritatea problemelor identificate de dv. în ceea ce privește neajunsurile care mai există pe linia sporirii producției, îmbunătățirii calității și diversificării sortimentale au fost înscrise în programe comune de măsuri între M.C.I. — ministere producătoare și C.N.E.F.S. cu termene concrete de soluționare... Pentru îmbunătățirea aprovizionării populației, a organizațiilor sportive și a școlilor cu articole sportive, M.C.I. și C.N.E.F.S. au analizat recent problemele care se ridică, încheind un program de măsuri și termene de soluționare... O atenție sporită va fi acordată măririi numărului de magazine și raioane specializate prin atribuirea de noi spații comerciale corespunzătoare, în special în capitalele de județe și în municipiul București (n. r. în ceea ce privește Capitala, în paginile ziarului nostru am avansat propunerea ca magazinul „Vulturul de mare" să devină specializat pe desfacerea articolelor sportive, dar despre aceasta nu se menționează nimic)... **În vederea unei aprovizionări corespunzătoare a unităților de desfacere, se vor întocmi nomenclatoare cu articole de sport care trebuie să se găsească în mod obligatoriu în magazinele de sport. O atenție deosebită se va acorda problemelor legate de îndeplinirea angajamentelor asumate de ministerele producătoare în baza programelor de măsuri convenite cu acestea, precum și a creării unor condiții mai bune de aprovizionare a rețelei de desfacere cu amănuntul prin compartimente și gestiuni distincte la nivelul întreprinderilor cu ridicata".**

Se mai menționează că **„unele articole vor continua să aibă un caracter deficitar".** Explicația? **„Cererile comerțului nu sînt acoperite integral prin contracte, exemplu: mingi fotbal, volei și handbal, furnizori: Flacăra roșie — București și Căprioara Sebeș-Alba; anvelope și camere bicicletă, furnizor — „I.J.I.L. Dîmbovița".**

Dacă situația este **„de altfel cunoscută",** de ce nu se iau, atunci, măsuri hotărîte? Pentru că solicitanții au nevoie de articole concrete și nu de o „situație cunoscută"...

Cîteva cuvinte și despre produsele specifice de iarnă. Sîntem informați că **„în actualul ritm de vînzare a schiurilor... fondul de marfă existent (stocul, plus contractele încheiate) asigură desfacerea pentru anul 1974, cu un stoc final preliminat la 31 decembrie 1974 de cîteva mii perechi".** Să sperăm că așa va fi și că nu vom primi la redacție nici o sesizare referitoare la lipsa schiurilor.

Să mai notăm că M.C.I. este în dezacord cu opinia fabricii din Reghin, deoarece **„afirmația conducerii I.P.L. Reghin cu privire la cantitățile de schiuri comandate de unitățile M.C.I. pentru anul 1973 este perfect valabilă, dar în sens invers".** Atunci?

ANALIZA CU URMĂRI FAVORABILE

De la **Centrala de prelucrare a lemnului** ne-a parvenit la redacție adresa semnată de tov. director tehnic și de producție, **ing. D. Nicoară,** care, referindu-se la materialul nostru „Are randament moderna linie de producție a I.P.L. Reghin?", menționează: **„deficiențele relatate în articol au constituit obiectul analizei ce s-a făcut la întreprinderea producătoare, I.P.L. Reghin".**

Concluziile acestei anchete noi le-am publicat în ziarul din 14 decembrie 1973, în urma răspunsului primit de la I.P.L. Reghin, dar, după cum se vede, unele afirmații vin în contradicție cu cele ale M.C.I. Cine are dreptate?

Notăm cu satisfacție că **„urmare a sesizării făcute de dumneavoastră, s-a dispus devansarea de urgență a termenelor de execuție a noilor tipuri de crose de hochei, inițial prevăzute în programul de măsuri a se executa în anul 1974. Astfel, un prim lot de crose armate cu țesătură din fibră de sticlă, îmbunătățite calitativ, a fost executat și prezentat specialiștilor Federației române de hochei cu ocazia competițiilor de la Miercurea Ciuc".**

Apreciem, de asemenea, eforturile depuse pentru suplimentarea cantităților contractate, cu toate că, într-adevăr, ultimele sezoane hivernale au fost mai sărace în zăpadă. Poate vine acum, spre bucuria tuturor, de la furnizori la beneficiari!

Nu trecem sub tăcere nici faptul că **„pentru a-și putea realiza în bune condițiuni sarcinile care-i revin, I.P.L. Reghin va fi sprijinită în continuare pentru acoperirea cu contracte pentru piața internă și externă, va fi asigurat cu materiile prime și materialele tehnologice necesare, atît din țară, cît și din import, va fi îndrumat și controlat pentru a realiza și livra numai produse de calitate superioară".** O promisiune pe care, firește, nu o vom uita. Nici noi, nici I.P.L. Reghin.

Rubrică redactată de
Emanuel FANTANEANU

SEMNAL

CU MUNTELE NU-I DE GLUMIT!

Ne aflăm în plină iarnă. La munte schiorii alunecă pe pante, iar la cabane răsună voia bună a excursioniștilor. Dar, odată cu instalarea acestui anotimp, au sporit și grijile organizatorilor, ale oamenilor de munte.

Se știe, muntele pe cît este de frumos, pe atît se dovedește de periculos cînd are de-a face cu grupuri de așa-ziși „viteji". Iarna, timpul se poate schimba de la o oră la alta. Și, totuși, sînt turiști care uită adevăruri elementare, atunci cînd pornesc în ascensiuni. Sîntem informați de către **Salvamont** că, în primele zile ale acestui an, s-au înregistrat cîteva cazuri de accidente, unul dintre ele avînd un deznodămînt tragic. Grupuri, în special, de tineri încearcă să urce pur și simplu în ținută de stradă.

La toate acestea se mai adaugă și predilecția unora pentru consumul excesiv de băuturi alcoolice. „Euforia" ce-i cuprinde îi face pe aceștia să comită mari imprudențe. Recent, un grup echipat necorespunzător (dar cu mult alcool în organism) dorea nici mai mult nici mai puțin decît să ajungă la vîrful Omul. Iar sus erau —20 de grade și un viscol ce nu putea fi înfruntat decît de oameni bine echipați. Intervenindu-se energic, grupul a renunțat la intenție, dar dacă ar fi pus-o în aplicare ce s-ar fi putut întîmpla?

Cu regret trebuie să spunem că nici unii ghizi nu sînt competenți în materie și, aici, este necesar să intervină B.T.T.-ul, deoarece el este organizatorul principal.

Se știe foarte bine că muntele a făcut uneori victime mai ales în Bucegi și Făgăraș. De aceea recomandăm celor ce răspund de conducerea drumețiilor să nu-i accepte decît pe cei echipați corespunzător.

Ar fi păcat ca o zi sau o perioadă de concediu să se sfîrșească cu o dramă! Cu muntele nu-i de glumit!

Paul IOVAN

GHEORGHE ZAMFIRESCU

Un accident năprasnic a întrerupt dureros firul vieții atletului Gheorghe Zamfirescu. Multiplu campion și recordman național, unul dintre cei mai vechi componenți ai lotului reprezentativ, sprinterul Gheorghe Zamfirescu își dăruia și acum, la 32 de ani, cu generozitate tinerească, talentul pe terenul de sport. Îndelungata sa activitate sportivă, ca membru al clubului Steaua, i-a fost recompensată cu titlul de maestru al sportului. Modest și sirguincios, Gheorghe Zamfirescu rămîne în inimile celor care l-au cunoscut, colegi, prieteni sau simpli spectatori, ca un admirabil om și sportiv.

Dispariția lui Gheorghe Zamfirescu în floarea vîrstei îndurerează profund lumea atletismului, a sportului românesc.

Înhumarea va avea loc mîine, joi 17 ianuarie, la ora 14, la cimitirul Ghencea.

CUM AM CÎȘTIGAT, CUM AM PIERDUT!

(Urmare din pag. 1)

le de simbătă și au obținut revanșa. Dar, cele două puncte culese la Galați ne-au deschis calea spre locul III pe podiumul campionatului. Pentru a-l ocupa, ne este necesar un singur meci egal cu Dunărea în cele două întîlniri din turneul final".

OCTAVIAN CORDUBAN (Dunărea): **„Înfrîngerea severă din primul meci s-a datorat nerespectării de către jucători a sarcinilor tactice dinainte stabilite. Înaintașii noștri au evoluat slab, s-au repliat cu incetineală după pierderea pucului, permițînd hocheiștilor din Miercurea Ciuc să inițieze multe atacuri supranumerice, care au făcut șahmat apărarea. În plus, tînărul și talentatul nostru portar Huțanu a fost, evident, într-o zi proastă.**

A doua zi, cînd jocul s-a legat, aspectul partidei a fost cu totul altul. Am pierdut, fără îndoială, două puncte care pot atîrna decisiv în lupta pentru locul III. Dar vom căuta să recuperăm la București. Este greu, dar nu imposibil!"

BASCHET

P. CZMOR („U" Timișoara):

„AM DOMINAT LUPTA SUB PANOU"

Într-unul din cele mai interesante meciuri ale etapei de duminică a campionatului republican masculin de baschet, Universitatea Timișoara a dispus de I.E.F.S. Victoria și înfrîngerea sînt comentate de doi dintre cei mai buni jucători ai echipelor respective, solicitați de corespondentul nostru județean, Petre Arcan:

PETRU CZMOR (UNIVERSITATEA TIMIȘOARA): „Deoarece echipa I.E.F.S. a constituit întotdeauna o adversară dificilă, am abordat partida cu mult trac. Ascultînd indicațiile antrenorului Nicolae Ionescu, am temporizat jocul în scopul scoaterii din ritm a adversarului, căruia îi conveneau acțiunile rapide și contraatacurile. Am dominat lupta sub panou, unde Mănăilă și Cîmpeanu au cîștigat majoritatea mingilor; am avut o foarte bună precizie în aruncările de la semidistanță. Apreciez arbitrajul prestat de V. Kadar și G. Berekmeri, care au izbutit să stăpînească o întrecere aprigă".

MARIAN BRABOVEANU (I.E.F.S.): „Victoria colegilor timișoreni a fost meritată. Noi am dorit mult succesul, dar el a revenit echipei cu talie mai mare, superioară sub panou, unde jucătorul nostru cel mai înalt — Berceanu — a evoluat timorat și a trebuit să stea cîtăva vreme pe banca rezervelor. În repriza secundă, nu am fost în stare să-i anihilăm pe Cîmpeanu și Czmor sub coș și am fost surprinși de precizia „semidistanței" lui Minius și Roxin. Cred că un cuvînt hotărîtor l-au avut și oboseala cronică pe care o resimțim după turneele primului tur, sesiunea de examene și distanța mare a deplasării la Timișoara",

DESFĂȘURAREA CONCURSURILOR DE SCHI

(Urmare din pag. 1)

veniți într-un schimb de experiență, prin reciprocitate, la colegii lor de la Predeal. Inițiativa s-a dovedit interesantă și fructuoasă pentru ambele părți, iar pentru schiori a constituit și obiectul unor rivalități angajate încă de la această fragedă vîrstă. Tocmai pentru a ilustra și această participare internațională, publicăm mai jos și rezultatele, ce nu au apărut în ziar, de la unele probe individuale de fond din cadrul „Cupei Brașovia".

★

5 km — juniori mici: 1. Moise Girbacea (LES Predeal) 20,50; 2. Costel Terciu (LES) 21,01; 3. Vasile Apostu (Steagul roșu) 21,30; **3 km — junioare mici:** 1. Lipca Cătursca (Samokov) 10,53; 2. Iuliana Szekeli (sc. sp. Gheorghieni) 10,39; 3. Iordanca Lazarova (Samokov) 11,13; **4 km — băieți:** 1. Dumitru Crivăț (Steagul roșu) 17,06; 2. Ioan Cîmpoia (sc. sp. Rîșnov) 17,20; 3. Rumen Miadenov (Samokov) 17,26; **3 km — copii:** Gyulay Kiss (sc. sp. Gheorghieni) 11,58; 2. Ioan Lungoci (Brașovia) 12,27; 3. Venczel Hanai (sc. sp. Gheorghieni) 12,38; **3 km — fete:** 1. Elena Langusisi (Brașovia) 12,02; 2. Ebna Uzatova (Samokov) 12,10; 3. Tvedanca Iordanova (Samokov) 12,12; **2 km — copii:** 1. Marin Cioacă (Sirnea) 17,17; 2. Gheorghe Dia (Rîșnov) 17,21; 3. Marius Doicu (Brașovia) 17,22; **2 km — fetițe:** 1. Maria Ovidiolu (Brașovia) 16,13; 2. Elena Urs (Brașovia) 16,27; 3. Elena Cojocaru (Sirnea) 17,40; **1 km — fetițe:** 1. Astrid Hanisch (sc. sp. Sibiu) 9,03; 2. Daniela Mirică (sc. sp. Rîșnov) 10,19; 3. Maria Olteanu (Brașovia) 12,02.

RETROSPECTIVA TURULUI DIVIZIEI A (VIII)

CAMPIONATUL ŞI SPECTATORII SĂI

Dacă problemele prezentate pînă acum, în aceste retrospective dedicate primei părți a Diviziei A, au avut referiri directe cu jocul, astăzi ne vom opri asupra unui subiect care, chiar dacă nu are contingențe nemijlocite cu el, condiționează — și încă într-un mod determinant — însăși existența jocului, încadrat în obligațiile unui campionat de înaltă performanță cum este Divizia A. Ne vom ocupa de **mecanismul desfășurării campionatului** care, în punctul pe care l-a atins — atît ca vechime, cît și ca loc pe care-l ocupă în ierarhia competițiilor interne ale sportului nostru — trebuie să se bucure de o deosebită grijă, de o „asistență tehnică" permanentă, utilizîndu-se nu numai cele mai moderne mijloace, dar și dovedindu-se o promptitudine permanentă față de rapida evoluție a vieții moderne, a apariției unor raporturi noi între diversele genuri de manifestări publice.

Campionatul nostru are nevoie, prin urmare, de o grijă permanentă a celor care răspund de el, dar are nevoie și de idei novatoare, de mijloace organizatorice atractive și ingenioase spre a-l face mereu actual și interesant. Bineînțeles, în paralel cu valoarea jocului pe care-l oferă cele 18 competitoare, elementul acesta rămînînd determinant pentru succesul său de public. Prima și marea condiție a unei competiții de durată rămîne REGULARITATEA EI. Ani de zile campionatul a avut un program a cărui valabilitate nu dăinuia mai mult de două-trei săptămîni de la startul turului sau al returului. Jocurile echipei naționale, ba de multe ori și cele peste hotare ale echipelor de club, interveneau des și masiv în desfășurarea întrecerii. **De citva timp s-a obținut această echilibrare și respectare a graficului competițional, ceea ce e un secret al popularității disputelor. Chiar în situația în care reprezentativa a ajuns la un program mult mai bogat, chiar în condițiile în care formațiile de club sînt angajate într-o proporție aproape dublă pe planul internațional, cele 17 etape ale unei formule amplificate s-au desfășurat, în vara și toamna anului trecut, pe o porțiune convenabilă (12 august — 9 decembrie), care nu a creat prea mari dificultăți echipelor și a împăcat și interesele reprezentării fotbalului nostru peste hotare. Se înțelege că ne gîndim la disponibilitățile de timp oferite pregătirii și nu la aspectele calitative ale acestei reprezentări.**

Rămîne, așa cum s-a mai amintit de multe ori, ca programarea să cîștige în perfecțiune prin FIXAREA CELOR MAI CONVENABILE ZILE ALE SĂPTĂMÎNII, CA ȘI PRIN ALEGEREA ORELOR DE MAXIMĂ EFICACITATE. Sub acest aspect, programarea campionatului a rămas rigidă, provocînd, după părerea noastră, daune financiare importante cluburilor în parte și fotbalului în general. Programările din București, adeseori la concurență; nefolosirea posibilității ca, în finalul sezonului, cînd zilele sînt mai scurte, să se treacă întreaga etapă duminica dimineața; nealegerea celor mai centrale stadioane, în situațiile orașelor care dispun de mai multe instalații de amploare, iată cîteva dintre problemele care au grevat asupra realizării unor cifre mult mai importante de spectatori și, implicit, de încasări.

Dar, indiferența cu care asemenea chestiuni sînt tratate nu trebuie să ne mire. Pentru că în multe cazuri cluburile nu simt direct, pe pielea lor, avantajele sau dezavantajele încasărilor mai mari sau mai mici. Nu există, altfel spus, o cointeresare și asta face ca, de pildă, Universitatea Craiova să nu beneficieze în mod direct de împrejurarea, foarte favorabilă ei, că deține bugetul cel mai ridicat al încasărilor din întreg fotbalul nostru. Și în mod invers că alt club, cu venituri mult mai mici, să suporte direct consecințele încasărilor sale reduse în însuși modul cum își va putea desfășura în viitor activitatea. Printre proiectele unor înnoiri preconizate de F.R.F., acest element al cointeresării materiale este adus pe poziția de primplan pe care o merită. Dar noua situație, care sperăm să fie statuată, obligă la alt dinamism, la altă optică, obligă la abandonarea indiferenței și platitudinii, pentru că probabil că într-o zi fiecare club „va dormi așa cum își va așterne". E marea problemă a organizării campionatului nostru, în rezolvarea căreia stă garanția avansării lui și pe planul interesului publicului.

MEDIA GENERALĂ — O ÎNCURAJARE?

Totalizînd datele, aproximative, ale prezențelor la cele 153 de partide ale turului actualului campionat, **ajungem la media de 11 600 spectatori de partidă**, o cifră la fel de aproximativă ca și cele din care decurge. Însă trebuie să ne ghidăm după ea, luînd — cu rigoarea care se impune — o doză de optimism în privința atracției campionatului. De unde provine acest mic optimism? De la **împrejurarea că media turului trecutului campionat a fost de 10 700 de spectatori, deci sub aceea de acum.**

Argumentele care ne dictează o reținută satisfacție vin și de la împrejurarea că, pe de o parte, numărul jucătorilor și al orașelor angrenate în prima divizie a crescut, concomitent cu faptul că au venit în primul campionat orașe noi, avide de dispute de pe întîia scenă a fotbalului nostru.

Dar mediile obținute de primul act al ultimelor două campionate, puse alături de cele înregistrate în multe țări europene, rămîn destul de în urmă, și asta nu din pricina scăderii interesului publicului pentru fotbal, cît din alte motive pe care încercăm să le amintim în rîndurile alăturate.

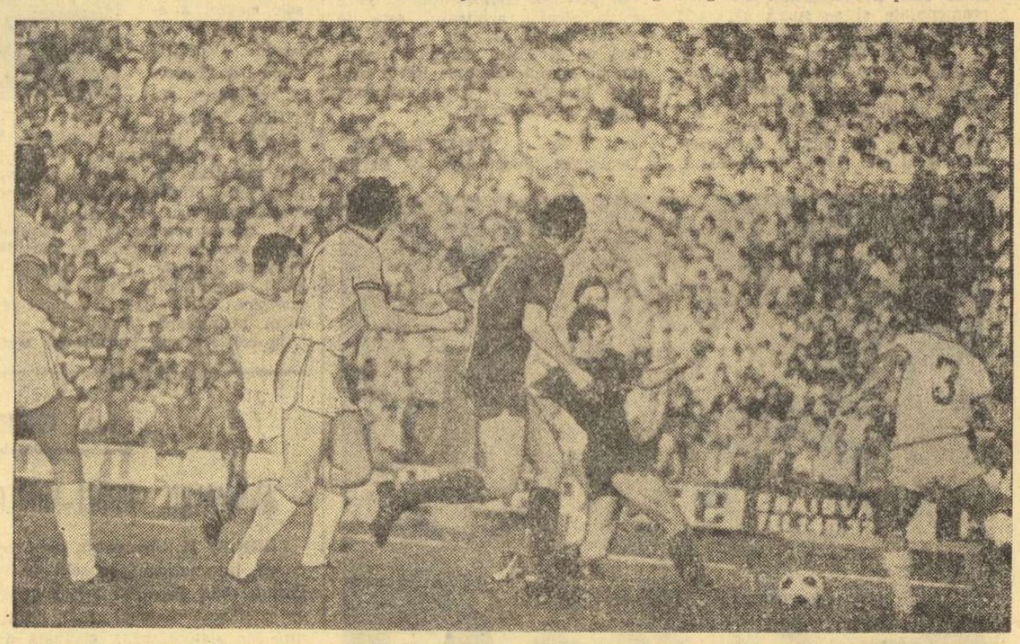

Meciul Universitatea Craiova — F. C. Constanța a prilejuit o dispută interesantă, pe muchie de cuțit, încheiată cu victoria la limită a formației gazdă. Au prevăzut suporterii echipei lui Cernăianu spectacolul oferit pe gazon și au umplut pînă la refuz tribunele stadionului Central din localitate
Foto: S. BAKCSY

UN „MODUS VIVENDI" CU TELEVIZIUNEA

Printre subiectele care cer, de asemenea, clarificări apare și problema transmisiilor directe la televiziune. Indiscutabil că serviciile făcute de televiziune fotbalului în general nu se pot contesta și, pînă la apariția unei concurențe în care părțile n-au vrut să trateze cu bunăvoință, cum se petrec lucrurile în alte țări, nici nu s-a putut vorbi de o ciocnire de interese. **Televiziunea noastră rămîne una dintre recordmanele mondiale ale transmisiilor directe de fotbal, lucru care reiese clar din toate statisticile internaționale de specialitate.**

În același timp, a existat dintotdeauna dorința reciprocă pentru rezolvarea atît a intereselor fotbalului nostru, cît și a obligațiilor televiziunii față de abonații săi și, pornindu-se de la aceste poziții, lucrurile s-au rezolvat adeseori satisfăcător.

Din studierea diferitelor formule întrebuințate pînă acum, credem că cea mai reciproc avantajoasă rămîne aceea a televizării în direct a unei partide, devansată cu o zi. Ce se realizează prin acest sistem? Nu numai exclusivitatea televiziunii asupra respectivei partide, dar și apărarea intereselor materiale ale cluburilor. Pentru că, atît din baremul pe care organizatorii și federația îl primesc din partea Televiziunii, cît și împrejurarea că, fiind singura întîlnire a zilei, interesul spectatorilor localnici nu se diminuează complet și se înregistrează și pe această cale încasări acceptabile, toate aceste elemente fac ca **televizarea unei singure partide cu o zi înaintea restului etapei să reprezinte soluția cea mai echilibrată și mai convenabilă.** Dar, există condițiile pe care ambele părți trebuie să le respecte și ele privesc, pe de o parte, o rotație a echipelor de pe terenurile cărora se transmite (lucru realizat în bună măsură în sezonul trecut), iar pe de alta, înțelegerea echipelor de a contribui la realizarea acestui program televizat pe întregul sezon, fără punerea unor condiții care apar de multe ori ridicole, cum e aceea a neacceptării începerii partidei — să zicem — la ora 14 în loc de 15 pentru că... s-ar deregla sistemul de joc. Mai există varianta acelor transmisii de la derbyurile bucureștene, cazuri în care împingerea orelor de disputare peste acelea ale terminării partidelor din restul țării rămîne obligatorie, spre a evita mari daune financiare. În orice caz, socotim că procedîndu-se cu toată înțelegerea de ambele părți, fotbalul nostru poate beneficia de raporturile unei bune conlucrări între televiziune și forul de specialitate.

...DAR ALTUL ESTE ELEMENTUL ESENȚIAL

Tot ce-am amintit pînă acum nu poate, însă, interveni în mod decisiv asupra succesului organizatoric, de public, al campionatului fără existența elementului esențial al întrecerii, **calitatea jocului.** Însăși cifrele din chenarele alăturate vorbesc mai bine decît orice alt ceea ce leagă întrecerea de public, celelalte aspecte ale acestui domeniu — cu nimic mai prejos (capitolul cluburi, jucători, sistem competiție etc.), dar mai des atacate — rămînînd să fie abordate cu alte prilejuri.

Eftimie IONESCU

ORAȘE CARE URCĂ, ORAȘE CARE COBOARĂ!

Spre a încerca cît de cît o luare de puls a interesului publicului în campionatul actual, față de aceeași perioadă a campionatului trecut, am pus față-n față totalul de spectatori după șase jocuri în ediția 1972/73 (tur) și acela, pentru același număr de jocuri, din ediția actuală. Am limitat la șase jocuri mica noastră statistică pentru a realiza o egalitate de tratament a orașelor pe care le prospectăm. Iată rezultatele operațiunii noastre:

	1972/73	1973/74
CRAIOVA	112 000	175 000
ARAD	56 000	76 000
CONSTANȚA	63 500	97 000
REȘIȚA	75 000	88 000
PETROȘANI	28 500	31 000
PITEȘTI	36 000	42 000
PLOIEȘTI	81 000	59 000
TG. MUREȘ	68 000	60 000
BACĂU	60 000	47 000
BRAȘOV	62 000	59 000

Cum vedeți, există centre fotbalistice în urcare și, bineînțeles, în fruntea lor se află Craiova, care înregistrează o creștere simțitoare a spectatorilor. În schimb, în majoritatea cazurilor, ca urmare a comportării slabe în întrecere a formației orașului (Ploiești, Bacău), dar în alte cazuri fără vreo justificare (Pitești, Tg. Mureș, Brașov) înregistrăm diminuări alarmante.

(N. R. Bucureștiul și Clujul — deoarece posedă mai mult de o echipă — și orașele nou intrate (Iași și Timișoara), din lipsă de termeni de comparație, lipsesc din acest tabel).

Fotbal

AGENDA PREGĂTIRILOR

GOJGARU, BOLNAV, NU PARTICIPĂ LA PREGĂTIRILE CHIMIEI RM. VÎLCEA

Zilnic, fie pe stadionul din Zăvoi, fie în sala de sport a Liceului Vasile Roaită, fotbaliștii **Chimiei Rm. Vîlcea**, deținătorii primului loc în seria a II-a a Diviziei B, se antrenează sub îndrumarea lui **Gheorghe Nuțescu.** La începutul lunii februarie, vîlcenii vor pleca, probabil, peste hotare, într-un turneu de cîteva jocuri. Pînă la 10 martie, cînd va juca primul meci al returului, acasă, cu **S.N. Oltenița**, formația vîlceană va susține o suită de partide amicale cu **Steaua, F.C. Argeș, Univ. Craiova, Rapid, Electroputere** etc.

Au fost incluși în lot patru jucători noi: **Nuțescu** (fiul antrenorului), **Costache, Enache** și **Marinescu.** În schimb, **Donose** și **Gojgaru** ridică semne de întrebare. Primului îi expiră la 1 februarie dezlegarea acordată de Universitatea Craiova și nu se știe, deocamdată, dacă clubul studențesc va accepta prelungirea împrumutării lui la Rm. Vîlcea. Lui **Gojgaru**, bolnav (dereglări cardiace) medicii i-au interzis orice efort fizic pînă în luna mai.

Azi, echipa se va întîlni, în premieră pe '74, cu suporterii și simpatizanții săi, la club, unde conducerea Chimiei a organizat un simpozion, prilej cu care va fi prezentat un film de lung metraj, realizat la antrenamentele și jocurile oficiale ale lui **Haidu, Stana, Donose, Șutru, Gojgaru...**

Florian ALBU, coresp.

VEȘTI DE LA DIVIZIONARELE B DIN GALAȚI

● Pînă duminica viitoare, pregătirile echipei **C.S.U. Galați** se vor desfășura în localitate, după care lotul condus de antrenorul **Ion Zaharia** se va deplasa în stațiunea Slănic Moldova. Înaintea începerii returului, formația studenților gălățeni va susține mai multe jocuri amicale, 10 dintre ele fiind deja perfectate.

● Fotbaliștii de la **Constructorul** au început antrenamentele în ziua de 8 ianuarie. Între 19 ianuarie și 3 februarie, ei vor fi oaspeții Predealului. Revenită la Galați, fosta finalistă a „Cupei României" va întîlni, în meciuri de verificare, pe **Gloria Buzău, Delta Tulcea, Chimia Brăila, Oțelul Galați** etc. Echipa antrenată de **Vasile Luban** are în proiect și o partidă internațională în Bulgaria, cu o formație din orașul Silistra.

● Dornică de a avea în retur o comportare superioară sezonului trecut, echipa oțelarilor gălățeni se pregătește în aceste zile cu toată atenția și seriozitatea. Lotul a fost completat cu **Ambruș**, provenit de la C.S.M. Reșița. La sfîrșitul săptămînii, jucătorii de la **Oțelul** își vor muta „cartierul" pregătirilor la munte, în stațiunea Bușteni.

T. SIRIOPOL, coresp. județean

CINCI JUNIORI PROMOVAȚI ÎN LOTUL VIITORULUI VASLUI

Jucătorii de la Viitorul Vaslui s-au reîntîlnit la 10 ianuarie, cînd au fost prezenți la vizita medicală: a urmat analiza turului, iar la 13 ianuarie fotbaliștii antrenați de Ion Ștefănescu au participat la primele antrenamente în aer liber. După cum ne spunea antrenorul, echipa, deși lipsită de experiența meciurilor din „B", a avut în tur o evoluție mulțumitoare, dătătoare de speranțe într-o comportare și mai bună în returul campionatului.

Lotul formației a fost completat cu cinci juniori.

ȘI-A RELUAT ACTIVITATEA ȘI... ECHIPA DE OLD-BOYS A RAPIDULUI!

Zilele trecute și-a reluat pregătirile în vederea noului sezon fotbalistic și echipa de old-boys a Rapidului. Antrenorul Marin Bărbulescu a prezentat jucătorilor — reuniți cu același entuziasm și cu aceeași dragoste pentru sport și pentru clubul feroviar care le sînt caracteristice — programul de pregătire (constînd, în această perioadă, din antrenamente în sală și în aer liber), precum și cel de jocuri. În acest an, echipa foștilor jucători ai Rapidului va susține un număr sporit de întîlniri amicale, atît în țară, cît și peste hotare (ei sînt, printre altele, în posesia unei invitații de a evolua în Belgia).

In jurul datei de 25 ianuarie, echipa se va deplasa, pentru o pregătire comună, într-o stațiune de pe Valea Prahovei, unde va susține și cîteva meciuri de verificare cu echipe aflate în stațiune.

Octavian GUȚU, coresp.

RADU PAMFIL S-A REÎNTORS LA BAIA MARE

De cîteva zile, **Minerul Baia Mare** se află la Băile Herculane, unde va rămîne pînă în ziua de 26 ianuarie. În lotul echipei sînt de semnalat două noutăți: **Tonca** (fundaș, transferat de la Minerul Borșa) și **Radu Pamfil**, revenit de la Dinamo București. Primele jocuri de verificare se vor disputa la Baia Mare, în compania divizionarelor C din județ.

T. TOHĂTAN, coresp. județean

Azi a apărut numărul 389 al revistei

FOTBAL

din cuprinsul căreia vă recomandăm:

● Considerații asupra comportării echipelor Steagul roșu, Politehnica Timișoara, „U" Cluj și Jiul în turul campionatului.

● Reportaje de la pregătirile pentru viitorul sezon ale divizionarelor A: Dinamo, F. C. Argeș, U.T.A. și C.F.R. Cluj.

● O zi în mijlocul juniorilor care se pregătesc pentru Turneul U.E.F.A. 1974.

● La „Interviul săptămînii", noul antrenor emerit Ion Costea, de la clubul Rapid.

● Noua echipă națională în căutarea drumului spre omogenizare și confirmare.

● Aspecte medico-sportive legate de caracteristicile perioadei pregătitoare de iarnă.

● Amănunte în legătură cu tragerea la sorți de azi de la Paris.

● Pagina de Magazin extern.

● Numeroase reportaje și știri din fotbalul de peste hotare.

● Rubricile obișnuite ale revistei: Sublinieri, Dialog cu cititorii, Carnet extern, Campionatele naționale în Europa.

ȘI, TOTUȘI, DINAMO MAI SPERĂ ÎNCĂ LA TITLU!

(Urmare din pag. 1)

pe campioni în pragul vilei „Robinson", acolo unde și-au stabilit pentru cîteva zile, ale acestei vacanțe active, cartierul general al pregătirilor. Erau cu toții gata de antrenament. Și, la ora 10 punct, coloana de treninguri roșii și albastre s-a pierdut printre brazii pudrați cu nea.

★

...Camera 107. Aici locuiesc cei doi antrenori ai campionilor, **Dumitru Nicolae-Nicușor** și **Nelu Nunweiller.** Din acest sezon, ei doi vor conduce pregătirile formației dinamoviste. Așadar, după un an și jumătate, timp în care — șapte luni — a lucrat în Ghana, Nicușor revine la cîrma echipei. Cu ce gînduri și cu ce speranțe? Și mai ales, ce și-a propus Dinamo pentru sezonul de primăvară? Iată întrebări la care am încercat să aflăm răspunsul în dialogul pe care l-am avut cu Nicușor, după antrenament.

— Pentru cel ce se încumetă să lucreze la acest club, a început el discuția, **obiectivul nu poate fi altul decît ocuparea primului loc și formarea unor jucători fruntași de care fotbalul nostru are nevoie. Și, spre satisfacția mea, în rîndurile jucătorilor am găsit aceeași năzuință. Noi spunem că nu e imposibil să mai cîștigăm campionatul.**

— Dar acum, lupta va fi mai grea. S-a mărit numărul de echipe și durata competiției. Eforturile vor fi mai mari.

— Știm, știm totul. Cînd am plecat la drum, ne-am făcut și noi aceste calcule, am ținut seamă de noile condiții. De aceea, lucrăm serios pentru îmbunătățirea rezistenței și a forței, dar nu vom neglija nici viteza, capitol care a cam lăsat de dorit în multe jocuri din toamnă. Și pentru ca... bateriile să nu se descarce, în perioada competițională, o zi pe săptămînă, vom lucra, în mod special, pentru pregătirea fizică.

— Cum explicați marile fluctuații de formă și comportare, chiar de la un joc la altul, inconstanța echipei Dinamo?

— Eu cred, și aceasta e și părerea lui Nelu Nunweiller, că n-a fost vorba de o slabă sau insuficientă pregătire, ci mai degrabă — și carența e mai veche, la mai toate echipele noastre — de o lipsă de concentrare, de tratare superficială a unor jocuri, ca de pildă cele cu „U" Cluj și Ș.N. Oltenița. Și, de ce s-o ocolim, unele rabaturi de la viața sportivă au generat neașteptate scăderi în randamentul unora. Din păcate, mai sînt jucători care se tem de efort și cred că dacă se vor menaja în această perioadă, vor rămîne mai mulți ani în fotbal. Total greșit. Îi voi da exemplu chiar pe Nelu Nunweiller. Era primul la pregătiri și a jucat pînă la 35 de ani. Deocamdată, jucătorii au fost conștiincioși. E nevoie, însă, să fie serioși în continuare. Să păstreze ce au acumulat aici, la Predeal.

— Se pare că Dinamo are din această iarnă un cuplu de antrenori inedit.

— Vedeți, viața asta de antrenor e atît de întortocheată... Eu am lucrat ca secund și cu Traian Ionescu și cu Angelo Niculescu, o lună și cu Constantin Teașcă și nu m-am supărat. Acum, cînd am revenit, cred că problema nu trebuie să se pună cine e principal sau secund. Important e ca treburile să meargă bine (n.n. — părere la care Nelu Nunweiller, prezent la discuție, și-a dat toată adeziunea). **Noi doi am fost colegi de echipă, ca jucători, apoi eu i-am fost antrenor. Cred că o să colaborăm bine.**

— Pe ce jucători veți conta?

— Cînd vom alcătui formația, îi vom alege pe cei mai în formă. În ceea ce privește lotul, el cuprinde pe Constantinescu, Cavai, Duha, Cheran, Sătmăreanu II, Sandu, Dobrău, Deleanu, Radu Nunweiller, Banciu, Lucuță, Lucescu, Moldovan, Dudu Georgescu, Filăr, Dumitrache, Sălceanu, Fl. Dumitrescu, Mircea Marian, Custov, Stoenescu și Vrînceanu. Banciu e de la tineret, Filăr a venit de la Focșani, iar Mircea Marian de la Mureșul Deva. Pe cei mai tineri i-am luat pentru rodaj, iar cînd va fi nevoie îi vom folosi, fiindcă, repet, vor juca cei mai buni, cei mai în formă. Vrem ca Dinamo să joace un rol important în acest campionat și să practice un fotbal de calitate.

ARBITRII BUCUREȘTENI ÎNAINTEA PRIMELOR ANTRENAMENTE

În aceste zile, arbitrii bucureșteni din loturile divizionare (A, B și C) fac obișnuita vizită medicală, premergătoare începerii antrenamentelor, care vor fi îndrumate și supravegheate de colegiul municipal al „cavalerilor fluierului".

Prima ședință de pregătire a fost programată pentru duminică dimineața, în sala clubului Steaua. Antrenamentele vor fi conduse, pe toată perioada precompetițională, de **Fr. Coloși** și **M. Hanganu.**

LOTO-PRONOSPORT INFORMEAZĂ PE PARTICIPANȚI

● Omologarea premiilor la tragerea extraordinară Pronoexpres a noului an se va efectua în ziua de sîmbătă 19 ianuarie 1974.

● Plata premiilor la tragerea extraordinară Loto a Revelionului va începe în Capitală miine 17 ianuarie pînă la 1 martie, iar în țară de luni 21 ianuarie 1974, pînă la 1 martie 1974, inclusiv.

● Începînd cu tragerea Loto din 11 ianuarie a.c., omologarea premiilor la tragerile obișnuite Loto se va efectua în ziua de joi în loc de miercuri.

● Și în anul 1974 continuă atribuirea de cîștiguri suplimentare în autoturisme, butelii de aragaz și bani la seriile Loz în Plic aflate în vînzare.

● Atribuirea de autoturisme la toate tragerile și concursurile obișnuite Pronoexpres, Loto și Pronosport, continuă și în luna ianuarie, participanții cîștigători putînd opta pentru un autoturism DACIA 1300 și eventuala diferență în numerar.

● Tragerea Pronoexpres de astăzi va fi televizată direct din Studioul de Televiziune cu începere de la ora 19.10.

PRONOSPORT

PREMIILE CONCURSULUI DIN 13 IANUARIE 1974

Categoria 1: (13 rezultate) 1 variantă 10% a 100.000 lei
Categoria 2: (12 rezultate) 15,20 variante a 9.059 lei
Categoria 3: (11 rezultate) 327,05 variante a 632 lei
REPORT CATEGORIA 1: 14.753 lei
Premiul de 100.000 lei de la categoria 1, jucat 10%, a fost obținut de GHINESCU CONSTANTIN din județul Argeș.

Rubrică redactată de LOTO — PRONOSPORT

PRIMII SPORTIVI AI JUDEȚELOR ÎN ANUL 1973

ALBA: Gabriela Kadar (Metalurgistul Cugir) — tenis de masă
DOLJ: Ion Oblemenco (Universitatea Craiova) — fotbal și Nicolae Onescu (Rovine Craiova) — atletism
IALOMIȚA: Mihaela Ceacu (A. S. Tricolorul Călărași) — carting
ILFOV: Elena Rada (Cetatea Giurgiu) — popice
OLT: Marcel Vlad (Aluminiu Slatina) — lupte greco-romane
PRAHOVA: Camelia Hotescu (Școala sportivă Ploiești) — natație și Ion Panțuru (S. B. Club Sinaia) — bob
TELEORMAN: Iulian Mihai (Chimia Tr. Măgurele) — judo
TULCEA: Maria Cosma (Delta Tulcea) — caiac-canoe
VRANCEA: Georgiana Oprișan (Unirea Focșani) — tir

În seria B a Diviziei de hochei

AGRONOMIA CLUJ CONDUCE DETAȘAT

În seria B a Diviziei naționale urmează să se dispute meciurile restanță. Astfel, astăzi și mîine, la Miercurea Ciuc, se vor întîlni **Lyceum** și **Tîrnava**, iar la 22 și 23 ianuarie, pe același patinoar, vor avea loc partidele dintre **Tîrnava** și **I.P.G.G.** Nu au fost stabilite datele jocurilor dintre **Agronomia** și **I.P.G.G.**

Rezultatele tuturor acestor întîlniri nu mai pot influența primul loc, pe care **l-au detașat net studenții clujeni.** Iată clasamentul:

Agronomia	10	9	0	1	62—29	18
Lyceum	10	4	0	6	37—43	8
I.P.G.G.	8	3	1	4	29—31	7
Tîrnava	8	1	1	6	25—50	3

După cum se vede, lupta între următoarele trei clasate, mai ales pentru evitarea ultimului loc, este deschisă. Probabil că ea se va rezolva abia în turneul final, programat să aibă loc în primăvară.

„CUPA TINERETULUI"

(Urmare din pag. 1)

în cadrul etapelor pe școli ale **Cupei Tineretului** din municipiul **Satu Mare.** Întrecerile au avut loc pe trei categorii de vîrstă și s-au desfășurat pe o pistă în lungime de 300 metri. **Școlile generale nr. 6, 8 și 10 și liceele nr. 3 și cel cu limba de predare maghiară,** s-au remarcat la capitolul mobilizării elevilor.

Ștefan VIDA

LA CASA PIONIERILOR DIN PITEȘTI

În cadrul **Casei pionierilor din Pitești** — care s-a dovedit o gazdă primitoare — au fost organizate mai multe concursuri de tenis de masă și șah, conduse de către profesorul de educație fizică **Mircea Alexiu, Pavel Ciucu** (Șc. generală nr. 2), **Mircea Zaharia** (Șc. generală nr. 13) și **Ion Gheorghe** (Șc. generală nr. 12) au fost cei mai buni dintre cei peste 250 de concurenți care s-au înscris la întreceri.

Ilie FEȚEANU

INTRECERI ATRACTIVE LA ȘAH ȘI TENIS DE MASĂ

La Vaslui, peste 250 de tineri și tinere, reprezentînd diferite asociații sportive din județ, și-au dat întîlnire la Clubul tineretului pentru a participa la interesante concursuri de șah și tenis de masă.

Întrecerile s-au bucurat de o organizare bună, asigurată de **Consiliul județean al sindicatelor, Comitetul județean U.T.C., Inspectoratul școlar județean** și **C.J.E.F.S.** Iată acum lista primilor clasați: tenis de masă, băieți: categoria 15—19 ani: **M. Panțiru** (Vaslui), **A. Schvartz** (Huși); fete, categoria peste 19 ani: **A. Popa** (Bîrlad), **C. Răfăilă** (Vaslui); șah, categoria 15—19 ani, băieți: **V. Bahrim** (Bîrlad), **P. Lascăi** (Vaslui); fete, cat. 15—19 ani: **Maria Toma** (Negrești), **Laura Mihăiuc** (Codăești); categoria peste 19 ani: **E. Fetescu** (Huși).

CONCURSURI PENTRU COOPERATORII BRAȘOVENI

Printre unitățile cu intensă activitate în această mare competiție a tineretului se numără și cele încadrate în clubul sportiv **Voința Brașov.** Grupele sportive ale acestui club au reușit să antreneze în numeroase întreceri peste 400 de cooperatori și membrii lor de familie. La ultimele concursuri de popice, tenis de masă și tir, disputele au fost extrem de dîrze, învingători fiind **Felicia Răducanu** (Coop. Progresul) la popice, **Gheorghe Gabor** (Coop. Prestarea) și **Gyurca Andrei** (Coop. Tehnica) la tenis de masă și **Mariana Covaci** (Coop. Munca colectivă) la tir, cu 49 de puncte din 50 posibile.

Fiii cooperatorilor din Brașov au luat startul — duminică — la un nou concurs de patinaj viteză, în care au terminat învingători **Ileana Barbu** și **Dragoș Mălin** (categoria 6—9 ani), **Adina Jemna** și **Mihai Drufin** (categoria 10—14 ani).

Concursurile continuă în cursul acestei săptămîni.

Carol GRUIA

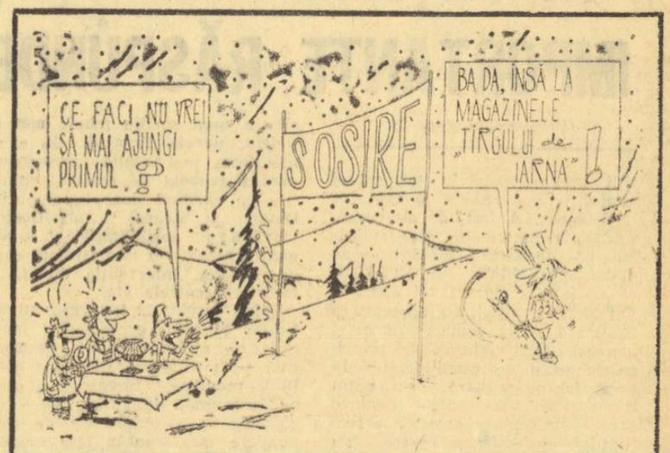

TÎRGUL DE IARNĂ

vă pune la dispoziție:
● paltoane, demiuri, scurte, jachete, compleuri cu pantaloni, rochii, taioare etc.
● costume bărbătești, pentru toate vîrstele.
● impermeabile, canadiene, bluze de vînt etc. — matlasate și nematlasate, pantaloni din țesătură supraelastică.
● tricotaje cu textură groasă, ciorapi și șosete p.n.a. etc.
● cizme și ghete cu fețe p.v.c., cizme cu fețe din piele sintetică și piele sintetică combinată cu piele naturală — pentru femei; mănuși din piele căptușite cu tricot.
● stofe pentru palton și stofe groase fontezi (pentru îmbrăcăminte de iarnă).

...și multe alte articole de îmbrăcăminte și încălțăminte, toate cu reduceri de prețuri pînă la 30% în cadrul TÎRGULUI DE IARNĂ! TÎRGUL DE IARNĂ — UN BUN PRILEJ DE ECONOMII ÎN FAVOAREA BUGETULUI FAMILIEI DV.!

ÎNAINTEA C.M. DE BOB

PRIMELE VEŞTI DE LA ST. MORITZ

St. Moritz, vestita staţiune elveţiană a sporturilor de iarnă, va găzdui, la sfîrşitul acestei săptămîni, Campionatul mondial pentru boburile de două persoane. Pîrtia de bob din localitate, una dintre cele mai „bătrîne" din Europa (a fost construită în urmă cu peste 30 de ani), a devenit celebră prin metamorfoza pe care o suferă de la un an la altul. Pentru a menţine un interes sporit în jurul ei, organizatorii Campionatelor mondiale sau europene — după caz — aduc continuu modificări ultimei porţiuni a pîrtiei. Se adaugă sau se elimină viraje. Se modifică unghiurile acestora sau se combină de o asemenea manieră încît boberii să aibă continuu impresia că au de-a face cu o pîrtie... nouă.

De data aceasta, o modificare i s-a adus pîrtiei chiar pe porţiunea de lansare. Noutatea am aflat-o dintr-o discuţie telefonică avută cu redutabilul nostru pilot, **Ion Panţuru.**

„Aici, la St. Moritz — ne-a spus Panţuru — atmosfera sărbătorească a Campionatelor mondiale s-a instaurat încă de la sfîrşitul săptămînii trecute. Au sosit toţi participanţii la întreceri. Echipaje din Italia, S.U.A., R.F. Germania, Japonia etc., plus un echipaj din Australia. Prezenţa australienilor pentru prima oară la un campionat de bob a stîrnit mult interes şi evoluţia lor este aşteptată cu nerăbdare de către toţi concurenţii şi tehnicienii prezenţi aici, în localitate.

Am început coborîrile de antrenament, de fapt coborîri de recunoaştere şi studiere a pîrtiei. Este o pîrtie cu 16 viraje şi lungă de aproximativ 1 600 m. E pîrtie rapidă. Pe treimea de mijloc, vizibilitatea este foarte slabă şi din acest motiv nimeni nu s-a hazardat pînă acum în coborîri prea „tari". Antrenamentele le facem după ora 10, întrucît dimineaţa devreme pîrtia se află la dispoziţia boberilor ţării gazdă".

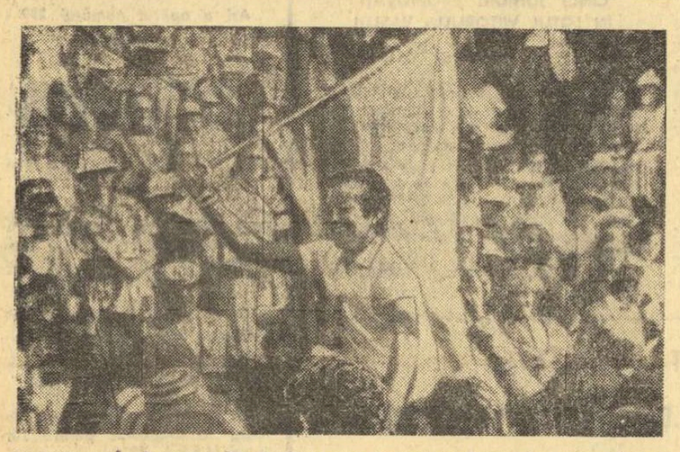

Sărbătoare la Bogota... Un jucător este purtat pe braţe, un steag fluturînd vestind victoria. Este momentul în care echipa Columbiei ia conducerea, prin Jairo Velasco, învingător cu 6—0, 7—5, 4—6, 6—3 asupra lui Erik van Dillen, asigurîndu-şi calificarea în finala zonei americane a „Cupei Davis". După 3—1, a urmat 4—1, echipa S.U.A. fiind eliminată din marea competiţie. Prima mare surpriză a anului sportiv intră în istorie

Telefoto: A.P.-AGERPRES

FIŞIER — SCHI-SĂRITURI

HANS-GEORG ASCHENBACH (R.D. Germană)

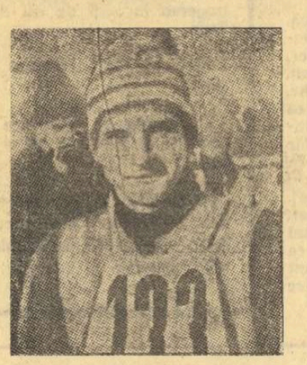

Există o tradiţie şi o adevărată şcoală a săritorilor cu schiurile de pe trambulină în R. D. Germană. Dieter Neundorfer — iată numai cîţiva dintre foştii reprezentanţi străluciţi ai săritorilor din această ţară. Întrebarea pe care şi-o pun specialiştii constă în descoperirea „secretelor" acestor excelenţi zburători pe schiuri. De fapt ele nu sînt... secrete. Antrenamente „non-stop", atît vara cît şi iarna. Pînă la prima zăpadă, ele se execută pe trambuline din material plastic. Nu este de asemenea lipsit de importanţă, că R.D. Germană a fost prima ţară din lume, care a folosit asemenea trambuline.

Astăzi, din elita temerarilor săritori, face parte un alt schior din această ţară, şi anume **Hans Georg Aschenbach.** Tînărul sportiv german s-a afirmat încă din 1969 (cînd abia împlinise 18 ani), cu ocazia campionatelor europene de juniori, unde cucereşte primul loc. Doi ani mai tîrziu, devine campion naţional la seniori într-o companie deosebit de selectă, şi se afirmă apoi pe plan mondial. La J.O. de la Sapporo ocupă locul 7. Dar anul marii afirmări este 1973: cîştigă „Turneul celor 4 trambuline", devine de două ori campion al R.D. Germane (la trambulina medie şi mare) şi cucereşte titlul de campion mondial, la Falun.

Şi anul acesta a început pentru Aschenbach sub cele mai bune auspicii. Repetă victoria sa în întrecerea pe cele patru trambuline de la Oberstdorf, Garmisch Partenkirchen, Innsbruck şi Bischofshofen. Acum îl aşteaptă alte mari examene, printre care „Turneul Prietenia" şi campionatul mondial.

Hans Georg Aschenbach s-a născut la 25 octombrie 1951 la Brotterode din Turingia. Are 1,76 m şi 70 kg. Este căsătorit. Student al Institutului superior de cultură fizică din Leipzig.

SPORTUL ÎN LUME

CORESPONDENŢĂ SPECIALĂ PENTRU „SPORTUL"

„TURNEUL PRIETENIA" — O NOUĂ CONFRUNTARE A SĂRITORILOR CU SCHIURI

„Turneul Prietenia" la sărituri cu schiurile, devenit tradiţional şi aflat, în acest an, la cea de a X-a ediţie-jubiliară, se desfăşoară în R.D. Germană, începînd de astăzi şi pînă la 20 ianuarie, în cunoscutele staţiuni de sporturi de iarnă: Lauscha, Schmiedefeld şi Oberhof. Spre deosebire de alte concursuri dotate cu acest trofeu, concursul celor 3 trambuline reuneşte şi săritori consacraţi.

O scurtă retrospectivă a turneelor de pînă acum ne arată că cele mai valoroase echipe s-au dovedit a fi, în ordine, cele din Cehoslovacia, R.D.G. şi U.R.S.S. Printre cîştigători se numără săritori de valoare mondială ca **Jiri Raska, Josef Matous, Rudolf Höhnl** (toţi din Cehoslovacia), **Piotr Kovalenko** (U.R.S.S.) şi **Horst Queck** (R.D.G.) De fiecare dată, echipele cîştigătoare au fost premiate de redacţiile ziarelor de sport din ţările organizatoare: **„Ceskoslovensky Sport"** — în Cehoslovacia, **„Deutsches Sportecho"** — în R. D. Germană şi **„Przeglad Sportowy"** — în Polonia.

Şi în acest an, la startul întrecerilor vor fi prezenţi numeroşi săritori de certă clasă internaţională. În fruntea lor se situează fireşte săritorii din R.D. Germană, care au dominat net recentele întreceri din cadrul „Turneului celor patru trambuline" (Garmisch Partenkirchen, Oberstdorf, Innsbruck şi Bischofshofen).

La cea de a X-a ediţie a „Turneului Prietenia" vor lua parte sportivi din R.D. Germană, U.R.S.S., Cehoslovacia, Bulgaria, Iugoslavia şi Polonia. De altfel, aceste ţări şi-au desemnat echipele şi ele sînt, într-adevăr, foarte puternice. Din echipa Cehoslovaciei nu vor lipsi, de pildă, cei trei cîştigători ai ediţiilor precedente, **Rudolf Höhnl, Jiri Raska** şi **Josef Matous.** Din echipa U.R.S.S. face parte şi dublul campion mondial din 1970 **Gari Napalkow,** în timp ce polonezii vor avea printre concurenţi pe **Wojciech Fortuna,** campion olimpic şi campion mondial pe trambulina din material plastic, şi pe **Czeslaw Janik.** În fine, echipa R.D. Germane se prezintă cu acelaşi efectiv ca şi la recentul turneu al celor patru trambuline, în frunte cu cîştigătorul întrecerii, **Hans-Georg Aschenbach.**

Trambulinele de sărituri din toate cele trei localităţi au fost reamenajate şi se speră că, atît la Lauscha, cît şi la Schmiedefeld şi Oberhof, actualele recorduri vor fi depăşite. La Lauscha, de pildă, pista de elan a fost lungită şi terenul de aterizare mărit, aşa încît cu siguranţă că actualul record de 90 m, deţinut de **Christian Köhl** din 1970, va fi bătut. La Schmiedefeld, recordul săriturilor este de 86 m (din 1973) şi aparţine lui **Manfred Wolf,** iar la Oberhof el măsoară 116 m şi este deţinut de **Jürgen Dommerich.**

„Turneul Prietenia" va constitui, desigur, pentru toţi participanţii, o importantă verificare înaintea campionatelor mondiale de sărituri.

În privinţa competenţei cu care se va efectua arbitrajul, este de reţinut faptul că unul dintre arbitri va fi fostul campion mondial şi olimpic **Helmut Recknagel,** de o pricepere şi o obiectivitate unanim recunoscute.

DIETER HOBECK
„Deutsches Sportecho" — Berlin

Vedere generală a trambulinei de la Oberhof

ÎNTRECERILE SCHIORILOR

ROMA, 15 (Agerpres). — La Sella Nevea (Italia) s-au desfăşurat întrecerile unui concurs masculin contînd pentru „Cupa Europei" la schi.

În proba de slalom special victoria a revenit spaniolului **Francisco Fernandez Ochoa,** cronometrat în cele două manşe cu timpul de 92.24 (45.50) plus 46.74. Pe locurile următoare s-au clasat compatriotul său **Aurelio Garcia** — 92.32, suedezul **Ingemar Stenmark** — 92.36 şi italianul **Carlo Demetz** — 92.75. Prezent la startul cursei, **schiorul român Dan Cristea a ocupat locul 10, cu timpul de 94.39.**

Proba de slalom uriaş a fost cîştigată de Ingemar Stenmark — 3:15.47, urmat de Carlo Besson (Italia) — 3:15.55 şi Francisco Fernandez Ochoa — 3:16.70.

În urma acestor rezultate, în clasamentul individual masculin al „Cupei Europei" conduce Francisco Fernandez Ochoa cu 64 puncte, urmat de Erwin Stricker (Austria) — 45 puncte, Aurelio Garcia şi Ingemar Stenmark — cu cîte 40 puncte fiecare.

SPASSKI ATACĂ ŞI REMIZEAZĂ...

La San Juan (Porto Rico) a început meciul dintre marii maeştri internaţionali **Boris Spasski** (U.R.S.S.) şi **Robert Byrne** (S.U.A.), contînd pentru sferturile de finală ale turneului candidaţilor la titlul mondial de şah, deţinut de marele maestru american Robert Fischer. În prima partidă s-a jucat una dintre cele mai tăioase variante ale apărării Siciliene, denumită „Atacul Keres". Boris Spasski, cu piesele negre, a egalat destul de repede poziţia după deschidere şi, printr-un sacrificiu temporar de pion, a preluat o uşoară iniţiativă. Fostul campion al lumii şi-a menţinut această iniţiativă pînă spre sfîrşitul partidei, cînd marele maestru american, cu mutări foarte precise (după părerea comentatorilor prezenţi la partidă, mutarea-cheie ar fi fost cea de-a 36-a), a restabilit un echilibru complet. Partida s-a încheiat remiză la mutarea a 44-a.

În celelalte trei meciuri ale sferturilor de finală se vor întîlni: Viktor Korcinoi (U.R.S.S.) — Henrique Costa Mecking (Brazilia), de la 16 ianuarie, la Augusta (S.U.A.); Anatoli Karpov (U.R.S.S.) — Lev Polugaevski (U.R.S.S.) de la 17 ianuarie, la Moscova şi Lajos Portisch (Ungaria) — Tigran Petrosian (U.R.S.S.) de la 18 ianuarie, la Palma de Mallorca.

În fotografie: meciul Spasski — Byrne, la start.

LA GRINDELWALD

ANNEMARIE PRÖLL-MOSER SOSEŞTE ABIA A 10-a

ZURICH, 15 (Agerpres). — Concursul internaţional de schi de la Grindelwald (Elveţia) s-a încheiat cu desfăşurarea unei probe feminine de slalom uriaş, cîştigată de sportiva austriacă Monika Kaserer. Învingătoarea a realizat, pe o pîrtie în lungime de 1 230 m, timpul de 1:12,78. Pe locurile următoare s-au clasat Hanni Wenzel (Lichtenstein) — 1:13,70, Christa Zechmeister (R. F. Germania) — 1:13,71, Fabienne Serrat (Franţa) — 1:13,81 şi Marie-Theres Nadig (Elveţia) — 1:13,86. Celebra schioară austriacă Annemarie Pröll-Moser a ocupat locul 10 cu timpul de 1:15,34.

În clasamentul individual feminin al „Cupei Mondiale" la schi alpin continuă să conducă totuşi detaşat Annemarie Pröll-Moser.

AZI, LA PARIS, TRAGEREA LA SORŢI ÎN C.E.

Scriam, în urmă cu cîteva zile, că ianuarie este luna tragerilor la sorţi în marile competiţii fotbalistice internaţionale. Într-adevăr, după alcătuirea grupelor turneului final al C.M., care a avut loc la Frankfurt pe Main, azi, la Paris, urmează să se efectueze tragerea la sorţi în cupele europene intercluburi şi în Campionatul European. Din punctul nostru de vedere, cea mai importantă tragere la sorţi este aceea a campionatului european pentru echipele de seniori şi cel de tineret (sub 23 de ani).

Care vor fi adversarele echipelor noastre în noua ediţie a preliminariilor C.E.? Iată întrebarea pe care ne-o punem cu cîteva ore înainte de alcătuirea celor 8 grupe. Reamintim că la ultima ediţie reprezentativa **României** a făcut parte din grupă cu **Cehoslovacia, Ţara Galilor** şi **Finlanda** şi s-a calificat în sferturile de finală.

La actuala ediţie a C.E. s-au înscris 23 de echipe naţionale de tineret şi 32 de seniori, care vor fi împărţite în 8 grupe preliminarii. La seniori, întîlnirile din grupe vor fi programate între 1 august 1974 şi 31 ianuarie 1976, cele din sferturile de finală în aprilie-mai 1976, iar jocurile din turneul final, în acelaşi an, într-o ţară care va fi desemnată ulterior. Pentru formaţiile sub 23 de ani (tineret) meciurile din grupe se vor desfăşura între 1 august 1974 şi 31 decembrie 1975, urmînd ca etapele următoare să aibă loc în principiu la aceleaşi date ca şi în competiţia rezervată seniorilor.

Tot astăzi, la Paris vor fi trase la sorţi meciurile din sferturile de finală ale C.C.E., Cupei cupelor şi Cupei U.E.F.A., programate la 6 martie (tur) şi la 20 martie (retur). Iată echipele:

C.C.E.: Bayern München, Ujpesti Dozsa, F. C. Basel, Celtic Glasgow, Steaua Roşie Belgrad, Spartak Trnava, T.S.K.A. Sofia şi Atletico Madrid.

CUPA CUPELOR: Borussia Mönchengladbach, F. C. Magdeburg, Sporting Lisabona, Banik Ostrava, F. C. Zürich, P.A.O.K. Salonic, A. C. Milan şi Glentoran Belfast.

CUPA U.E.F.A.: Vitoria Setubal, Lokomotive Leipzig, F. C. Köln, Ipswich Town, Ruch Chorzow, Feyenoord Rotterdam, V.f.B. Stuttgart şi Tottenham Hotspur.

ECHIPA ROMÂNIEI PRINTRE CAPII DE SERII

Ieri, la Paris, a fost stabilită procedura tragerii la sorţi pentru campionatul european de fotbal. Opt echipe, calificate în sferturile de finală ale precedentei ediţii, au fost alese drept capi de serii. Acestea sînt: **R. F. Germania, U.R.S.S., Belgia, Ungaria, ROMÂNIA, Anglia, Italia, Iugoslavia.** Alte echipe, care s-au clasat pe ultimul loc în grupele preliminarii, alcătuiesc a doua urnă de extragere şi anume: Finlanda, Norvegia, Malta, Cipru, Danemarca, Irlanda, Luxemburg şi Islanda (care înlocuieşte Albania). Într-o a treia urnă vor fi repartizate celelalte 16 echipe.

Fotbal meridiane

Campionate naţionale la jumătate de drum

C. F. BARCELONA — IMPULSIONATĂ DE CRUYFF — DOMINĂ FOTBALUL SPANIOL

Desemnată „campioană de iarnă" deja cu o etapă înainte de încheierea turului, **C. F. Barcelona** continuă acum cursa spre titlu, majoritatea specialiştilor apreciind echipa condusă de olandezul Rinus Michels drept virtuală cîştigătoare în proporţie de 60 la sută. Anul trecut, C. F. Barcelona a condus aproape trei sferturi din campionat, dar a pierdut „la potou" titlul în favoarea lui Atletico Madrid. De data aceasta, însă, Cruyff şi noii săi colegi de club nu cred că ar mai fi posibil un asemenea deznodămînt, mai mult chiar, toată lumea din jurul stadionului „Blau Grana" este aproape sigură că C. F. Barcelona va reînnoda — după o întrerupere de 13 ani (ultimul său titlu a fost cucerit în 1961) — firul victoriilor în campionat.

Principala adversară a echipei barceloneze rămîne **Atletico Bilbao,** echipă de mare tradiţie în fotbalul iberic, actuala deţinătoare a „Cupei Spaniei". Atletico a obţinut în ultima etapă a turului o victorie facilă în faţa lui Santander, cu scorul de 3—1, apoi — în etapa inaugurală a returului, disputată duminică — a învins cu 2—0 pe Celta Vigo.

C. F. Barcelona a continuat, însă, şi ea să fie la înălţime, în ultima vreme, obţinînd numai succese: 2—0 cu Atletico Bilbao, 5—1 cu Sporting Gijon, 4—0 cu Malaga, 3—1 cu Oviedo, 2—1 cu Valencia (în deplasare!), 2—1 cu Atletico Madrid, 3—1 cu Las Palmas (echipa din Insulele Canare) şi, recent (etapa a 18-a) 2—0 cu Elche. În plus, **C. F. Barcelona a mai obţinut şi două rezultate de egalitate, ambele pe terenuri adverse, 2—2 cu Murcia şi Saragossa.**

Majoritatea specialiştilor afirmă că excelenta revenire a echipei lui Rinus Michels este strîns legată de apariţia celebrului **Johan Cruyff** în linia de atac a actualului lider. Cruyff a marcat **pînă acum 10** goluri pentru Barcelona, iar alte 10 au fost înscrise de **Marcial,** un jucător care a decepţionat în ultimul timp în meciurile selecţionatei Spaniei, dar care în partidele susţinute cu clubul său în campionat s-a arătat foarte eficace. În clasamentul golgeterilor, Cruyff şi Marcial sînt întrecuţi numai de **Quini,** de la Gijon, atacantul central „rezervist" în echipa naţională, care are 11 goluri la activ.

Este, desigur, de remarcat marea diferenţă care separă în clasament pe **C. F. Barcelona** de ceilalţi „mari" ai fotbalului spaniol: 7 puncte de **Atletico Madrid** şi cîte 8 de **Real Madrid** şi **Valencia,** clubul antrenat de Di Stefano, cel recunoscut ca fiind „cel mai mare jucător din toate timpurile" în fotbalul spaniol. Valencia trece însă în ultimul timp printr-o „pasă" foarte rea. Echipele madrilene au avut în sezonul din toamna anului trecut mai multe probleme decît în ultimele zece campionate la un loc. Real l-a pierdut pe centrul său atacant **Santillana** încă din primele etape, nu cu mult timp în urmă a devenit indisponibil şi portarul **Garcia Remon,** ca şi mijlocaşul de geniu care este vest-germanul **Netzer.** Apoi, fundaşul **José Luis** şi mijlocaşul **Velasquez** au fost eliminaţi de pe teren, iar antrenorul **Miguel Munoz** este foarte criticat la ora actuală pentru forma destul de slabă a echipei în prima parte a campionatului. La Atletico Madrid, disensiunile dintre „bătrînii" echipei, **Luis** şi **Adelardo,** şi „noul val" al echipei campioane ridică probleme aproape la fiecare meci. Antrenorul argentinian **Juan Carlos Lorenzo** şi-a anunţat, de altfel, intenţia de a juca mai ales pentru o cît mai bună comportare în C.C.E., competiţie în care echipa madrilenă se află calificată în „sferturi".

După cum se ştie, fotbalul spaniol a fost aproape „invadat" în vara anului trecut de jucători străini. Dintre ei, însă, destul de puţini au confirmat integral speranţele: **Cruyff,** în primul rînd, apoi portarul lui Las Palmas, **Carnevalli,** şi atacantul lui Saragossa, **Arrua,** ambii argentinieni. În rest, după un început bun, **Keita** (Valencia), **Sotil** (C. F. Barcelona) şi **Ayala** (Atletico Madrid) au mai slăbit ritmul. A doua jumătate a campionatului urmează, însă, să dea verdictul definitiv.

Va mai putea, oare, cineva să oprească pe C. F. Barcelona şi pe Cruyff din cursa spre titlu?

JUAN JOSÉ FERNANDEZ
„Marca" — Madrid

PROGRAMUL TURNEULUI PENTRU ECHIPELE DE TINERET DE LA VIAREGGIO

ROMA 15 (Agerpres). — Tradiţionalul turneu internaţional de fotbal pentru tineret de la Viareggio se va desfăşura în acest an între 13 şi 25 februarie. La actuala ediţie a competiţiei şi-au anunţat participarea 16 echipe, printre care şi formaţia **Rapid Bucureşti.** În urma tragerii la sorţi, componenţa celor patru grupe preliminare este următoarea: GRUPA A: Fiorentina, Everton, Ferencvaros Budapesta, A.S. Roma; GRUPA B: **Internazionale Milano, Rapid Bucureşti, F.C. Amsterdam, A.S. Napoli;** GRUPA C: F.C. Bologna, Glasgow Rangers, Sampdoria şi o echipă din U.R.S.S. care nu a fost încă anunţată; GRUPA D: A.C. Milan, Eintracht Frankfurt pe Main (R.F. Germania), Vojvodina Novi Sad şi Lazio.

Duel aprig pentru balon între Asensi (Atletico Madrid) şi fundaşul central al lui C. F. Barcelona şi al echipei naţionale spaniole, Gallego (în dreapta)

ŞTIRI ● REZULTATE

● În ziua de 24 februarie, reprezentativa Poloniei va susţine un joc de verificare la Florenţa, cu formaţia locală **Fiorentina.** Acest meci face parte din planul de pregătire al fotbaliştilor polonezi în vederea participării lor la turneul final al campionatului mondial unde, după cum se ştie, vor juca în grupa D, alături de selecţionatele Haiti, Italiei şi Argentinei.

● Federaţia vest-germană a stabilit ca în ediţia 1974 a „Cupei de vară", R.F Germania să fie reprezentată de următoarele patru echipe: **Fortuna Düsseldorf, F.C. Kaiserslautern, S.V. Hamburg** şi **M.S.V. Duisburg.**

● Federaţia internaţională de fotbal (F.I.F.A.) a stabilit ca meciul de baraj de la 13 februarie dintre echipele Iugoslaviei şi Spaniei, pentru calificarea în turneul final al campionatului mondial, să fie arbitrat de belgianul Vital Loraux.

La meci va asista şi antrenorul reprezentativei Braziliei, Mario Zagalo, deoarece, în partida inaugurală a C.M. echipa sa va întîlni, la 13 iunie, pe învingătoarea întîlnirii dintre Iugoslavia şi Spania. Apoi, Mario Zagalo va asista la partida amicală dintre selecţionatele R. F Germania şi Scoţiei, programată la 27 martie.

În localitatea vest-germană Dietzenbach s-a disputat întîlnirea dintre selecţionatele R. F. Germania şi Cehoslovaciei, contînd pentru „Cupa Ligii europene" la tenis de masă. Sportivii cehoslovaci au terminat învingători cu scorul de 6—1.

■

Turneul internaţional de tenis de la Portland a fost cîştigat de jucătorul american Brian Gottfried, învingător cu 6—3, 6—4 în finala susţinută cu francezul Jean Baptiste Chanfreau. În finala probei de dublu, cuplul Brian Gottfried — Paul Gerken a întrecut cu 6—7, 6—4, 6—4 perechea Tom Leonard — J. B. Chanfreau.

În ziua a doua a turneului internaţional masculin de baschet „Mărele premiu al oraşului Varşovia", echipa locală Legia a învins cu scorul de 80—71 selecţionata oraşului Sofia. În celălalt joc al grupei preliminare A, echipa oraşului Praga a dispus cu 100—75 de reprezentativa de juniori a oraşului Varşovia. Partidele din grupa preliminară B s-au încheiat cu următoarele rezultate: Moscova — Budapesta 92—74, Slensk Wroclaw — „Polonia" Varşovia 78—76. În clasamentele celor două grupe conduc, neînvinse, Legia Varşovia — 4 p (în grupa A) şi, respectiv, selecţionata oraşului Moscova — 4 p. (în grupa B).

În reuniunea de haltere desfăşurată la Koika (Finlanda), sportivul finlandez Kalevi Lahdenrata a stabilit un nou record mondial la categoria super grea (stilul „smuls") — cu performanţa de 183 kg. Vechiul record era de 183,500 kg şi aparţinea cunoscutului campion sovietic Leonid Jabotinski.

■

Cu prilejul unui concurs atletic desfăşurat pe teren acoperit la Vilnius, cunoscutul atlet sovietic Kestutis Şapka a cîştigat proba de săritură în înălţime cu 2,23 m. Rezultatul lui Şapka constituie cea mai bună performanţă mondială a sezonului.

ÎN FAŢA CAIACULUI ŞI CANOEI — IMPORTANTE RĂSPUNDERI OLIMPICE

(Urmare din pag. 1)

ţii internaţionale în tot cursul anului 1973, îndeosebi la C.M. de la Tampere. A fost, de asemenea, subliniată contribuţia substanţială adusă — în această direcţie — de cluburile DINAMO şi STEAUA, ca şi de alte cluburi şi asociaţii din ţară. De altfel, s-a apreciat ca extrem de utilă analiza muncii şi a rezultatelor obţinute de principalele secţii de caiac-canoe. În acest fel, în plenară s-a putut dezbate, pe baza unor concluzii care atestă buna cunoaştere a realităţilor din diferite centre, nu numai activitatea desfăşurată în loturile reprezentative, ci şi cea din domeniul bazei de masă a sportului de performanţă, al juniorilor etc.

De aceea, credem, în cadrul lucrărilor au luat cuvîntul numeroşi participanţi, activişti sportivi şi tehnicieni din **Bucureşti,** dar şi din mai multe centre de caiac-canoe: **Timişoara, Reşiţa, Brăila, Arad, Tulcea,** care au înfăţişat aspecte importante ale muncii lor, arătînd, pe lîngă realizările obţinute, greutăţile pe care le mai întîmpină, ca şi unele din propriile lor slăbiciuni. Am reţinut, dintre problemele puse în discuţie, necesitatea **unui sprijin tehnic mai eficient, nevoia firească de a se manifesta mai multă preocupare pentru grupele de seniori** (practic, ele existînd doar la cluburile Dinamo şi Steaua), **valorificarea maximă a posibilităţilor locale pentru rezolvarea unor situaţii care nu reclamă intervenţia directă a forurilor centrale etc.**

Luînd cuvîntul, tov. general lt. **Vasile Şlicariu,** preşedintele federaţiei, a apreciat munca desfăşurată — la toate nivelele — în anul 1973, progresele înregistrate, ceea ce înseamnă, desigur, că — în continuare — obiectivele de răspundere care stau în faţa sportului caiacului şi canoei pot şi trebuie să fie integral îndeplinite, acesta fiind angajamentul biroului federal, al comitetului, al tuturor celor care activează în acest domeniu.

În încheierea lucrărilor, a luat cuvîntul tov. **Emil Ghibu,** secretar al C.N.E.F.S., care a felicitat activul federaţiei pentru frumoasele rezultate obţinute în anul trecut, scoţînd în evidenţă faptul că orientarea prioritară spre probele olimpice s-a manifestat cu fermitate şi exigenţă. În continuare, au fost apreciate — în funcţie de bilanţul înregistrat — echipajele de canoe, de caiac — băieţi şi fete —, precum şi rezultatele juniorilor.

O analiză din care a reieşit că, în ciuda unui progres considerabil, mai sînt destule de făcut în direcţia creşterii necontenite a performanţelor, sportului caiacului şi canoei revenindu-i, după cum se ştie, răspunderea unei contribuţii deosebit de importante pentru J.O. din 1976. În această direcţie, planul de măsuri — supus discuţiilor şi aprobat în plenara Comitetului federal — va trebui să stea în atenţia tuturor activiştilor, cadrelor tehnice şi sportivilor din această disciplină.

Plenara a hotărît să lărgească componenţa Comitetului federal de la 29 la 33 de membri, în acest scop fiind aleşi o serie de noi specialişti. Biroul federal are acum următoarea componenţă: general lt. **Vasile Şlicariu** — preşedinte, **Ion Georgescu** — vicepreşedinte, **Jean Zamfir** — secretar general, **Corneliu Bîrsănescu** — antrenor coordonator, Silviu Ghiţescu, Nicolae Navasart, Radu Marinescu, Otto Tomiuc, Maria Petrescu, Dordea Pascu, Ecaterina Popescu — membri.

★

La sfîrşitul plenarei, au fost distinşi cu titlul de maestru al sportului: **Maria Cozma, Maria Ivanov, Ion Dragulschi, Ernst Pavel, Gherasim Munteanu, Vasile Serghei.**

Redacţia şi administraţia: Bucureşti, str. Vasile Conta nr. 16; telefoane: centrală 11.10.05, secţia corespondenţi 11.51.09, interurban 12 şi 296; telex: sportrom buc. 180. Tiparul „I. P. „Informaţia", Bucureşti 40.368

PROLETARI DIN TOATE ȚĂRILE UNIȚI-VĂ!

Sportul

ZIAR AL CONSILIULUI NAȚIONAL PENTRU EDUCAȚIE FIZICĂ ȘI SPORT

ANUL XXX — Nr. 7655 | 4 PAGINI 30 BANI | Joi 17 ianuarie 1974

Biblioteca Municipală Târgu-Mureș

IERI, LA PARIS: AU FOST STABILITE GRUPELE CAMPIONATULUI EUROPEAN INTERȚĂRI

Selecționata de fotbal a ROMÂNIEI va juca în grupa a IV-a, în compania reprezentativelor SCOȚIEI, SPANIEI ȘI DANEMARCEI.

(AMĂNUNTE ÎN PAG. A IV-A)

„CUPA TINERETULUI" ÎN PLINĂ DESFĂȘURARE

S-A ÎNCHEIAT ETAPA PE COMUNĂ

S-a încheiat etapa pe comună a „Cupei Tineretului" la Corbi, județul Argeș. La întrecerile din cadrul școlilor generale și la cele din satele Corbșori, Stănești, Jghiaburi etc., au fost prezenți peste 1 400 de concurenți. Au avut loc concursuri de săniuțe pe pîrtia din satul Jghiaburi, iar tenis de masă la căminele culturale și în școli.

La tenis de masă s-au clasat pe primele locuri, în ordinea categoriilor de vîrstă: **Georgeta Mărițu, Mariana Mucenic, Teofana Tărceatu** — la fete, și **I. Savu, C. Popescu, D. Savu** și **P. Răduțoiu** — la băieți. Iată și rezultatele la **săniuțe (fete):** Rodica Săroi, Emilia Damian; **(băieți):** Gh. Ungureanu, I. Rotaru.

Ilie FEȚEANU

Prima cursă...

CONCURSURI DE PATINAJ PE LACUL URSU

Comitetul U.T.C. și Consiliul pentru educație fizică și sport din Sovata, județul Mureș, în colaborare cu Organizația pionierilor și catedrele de educație fizică ale școlilor au mobilizat tinerii din localitate la întrecerile de patinaj ale

(Continuare în pag. a 3-a)

LA PANCIU ȘI ODOBEȘTI SE SCHIAZĂ...

La întrecerile de schi și săniuțe ale „Cupei Tineretului", desfășura-

Învățarea schiului nu cunoaște limite de vîrstă...

te la Panciu, au fost prezenți 300 de elevi din cele două școli generale și U.T.C.-iști care învață la liceul din localitate.

În același timp, la Odobești, elevii Liceului agricol și-au încheiat etapa pe școală la șah și tenis de masă.

DUBLU SUCCES ROMÂNESC IN CUPA CUPELOR LA BASCHET

VICTORIE DE MARE PRESTIGIU: STEAUA - SPARTAK BRNO 77-64

Sala Floreasca arhiplină, un public incandescent care a încurajat frenetic din prima pînă în ultima secundă pe favoriții lui, o întrecere de mare spectacol și de ridicat nivel tehnic, o evoluție a scorului dramatică. Aceasta este, în mod succint, caracterizarea meciului de baschet Steaua — Spartak Zbrojovka Brno disputat, ieri seară, în cadrul sferturilor de finală ale Cupei cupelor. Și, spre satisfacția tuturor iubitorilor de baschet din țara noastră, echipa bucureșteană a realizat un succes de mare prestigiu, întrecînd celebra formație cehoslovacă cu scorul de 77—64 (43—33) și cîștigînd, astfel, dubla partidă cu 162—160 (în tur, la Brno, pierduseră cu 85—96). Prin această izbîndă, pentru care toți jucătorii de la Steaua și antrenorul lor, Vasile Popescu, merită calde felicitări, reprezentanta României în Cupa cupelor a făcut un important pas spre calificarea în semifinalele competiției.

Întrecerea a început furtunos. Oaspeții, cu talie, gabarit și precizie în aruncările de la semidistanță impresionante, și-au impus la început jocul și au condus cu 8—6, 10—9, 14—13 și 26—23. Dar, treptat, echipa Steaua își impune ritmul convenabil. Apărîndu-se cu tenacitate și agresivitate deosebite, interceptînd și contraatacînd cu succes, înscriind de seori de la semidistanță și din acțiuni poziționale, baschetbaliștii militari și-au depășit adversarii, încît la pauză acumulaseră un avans de 10 puncte.

În repriza secundă, lupta a devenit și mai captivantă. Oaspeții au redus din handicap, dar din minutul 30, Steaua a acumulat un avans tot mai mare care a ajuns, la un moment dat, la 17 puncte (75—58 în min. 38). În această perioadă, jucătorii de la Steaua au luptat cum rareori am văzut luptînd o echipă românească, și tocmai această calitate le-a adus victoria. În ultimele două minute, Spartak Brno a făcut încercări disperate de a recupera, dar s-a izbit de o defensivă de fier de care nu a putut trece. Cît privește obișnuitele remarcări, ar fi nedrept să apelăm la ele de această dată, deoarece toți jucătorii au luptat pînă la ultima picătură de energie pentru victorie.

Au înscris Cernat 24, Oczelak 22, Tarău 14, Ioneci 8, Pîrșu 4, Savu 3, Dumitru 2 pentru Steaua, respectiv Brabanec 20, Bobrovski 13, Balastik 12, Pospisil 12, Petr 7. Au arbitrat bine A. Popovici (Bulgaria) și D. Davidjan (U.R.S.S.).

D. STĂNCULESCU

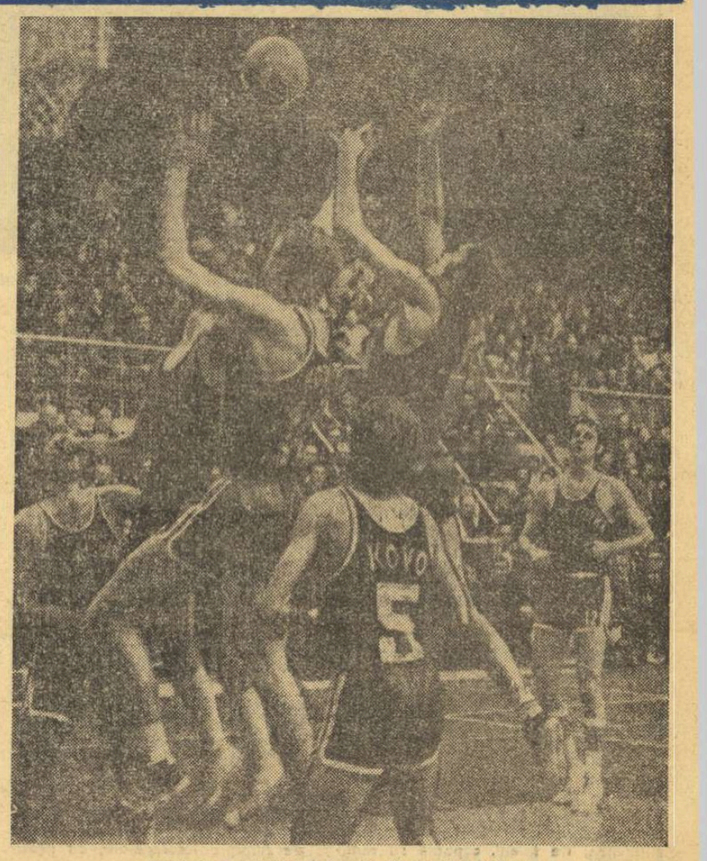

Buchet de jucători în luptă pentru balon.

Foto: S. BAKCSI

LIDERUL DIVIZIEI A LA FOTBAL, UNIVERSITATEA CRAIOVA, A DECLANȘAT „CAMPANIA '74"

În pitoreasca vale a Cernei, a devenit un fapt aproape obișnuit ca, la începutul anului, să se producă și vizitele fotbaliștilor. Conducerea stațiunii și cei de la hotelul-fanion al Băilor Herculane, „Hercules", ne mărturiseau că așteaptă întotdeauna cu bucurie evenimentul, înscris de acum în tradiția frumoasei stațiuni. Dacă parcurgi centrul stațiunii, printre numeroșii vizitatori sosiți la tratamente ai ocazia să te întîlnești cu **Oblemenco** sau **Atodiresei,** cu antrenorii **Reinhardt** sau **Halagian.** Pentru că primele echipe sosite la Băile Herculane în 1974 sînt Universitatea Craiova, C.S.M. Reșița, precum și divizionarele B Minerul Baia Mare și Minerul Anina.

Sigur, însă, că atenția principală este îndreptată către liderul campionatului care, odată stabilit la hotelul „Hercules", s-a și văzut asaltat de numeroși suporteri.

Universitatea Craiova a declanșat „operațiunea de primăvară" la 7 ianuarie acasă, dar veritabila intrare în „linia dreaptă a pregătirilor" se produce aici, pe malurile Cernei.

Dorind să aflăm starea de spirit a liderului, l-am întrebat pe antrenorul **Constantin Cernăianu** care au fost cuvintele pe care le-a spus elevilor lui la începerea antrenamentelor. El ni le-a reprodus: **„Trebuie să știți că cinci puncte avantaj nu reprezintă totul. Cu Petrolul, ne-am aflat odată la începutul returului la patru puncte de Rapid, liderul de toamnă, și am terminat pe locul întîi, nu numai anulînd handicapul, dar reușind și trei puncte în plus față de echipa care ne conducea".**

Înțelegeți, credem, că jucătorii craioveni au început pregătirile sub semnul acestui avertisment lucid dat de conducătorul lor tehnic. De altfel, starea aceasta de spirit domnește în permanență în tabăra olteană.

Efectivul deplasat la Băile Herculane îi cuprinde pe următorii jucători: **Manta, Oprea, Boldici II** (portari), **Niculescu, Boc, Bădin, De-**

Eftimie IONESCU

(Continuare în pag. a 3-a)

După o ședință de pregătire, fotbaliștii craioveni se relaxează, plimbîndu-se pe strada principală...

Foto: I. MIHAICA

I.E.F.S. A ÎNVINS DIN NOU PE HAPOEL TEL AVIV

Cu toate că în prima partidă, disputată la Tel Aviv, formația I.E.F.S. realizase o victorie la 19 puncte, diferență care era hotărîtoare în obținerea calificării, elevele prof. Ioan Nicolau și prof. Teodora Predescu au abordat cu seriozitate și cu oarecare prudență și întîlnirea revanșă, cu Hapoel Tel Aviv. Chiar de la început, baschetbalistele oaspe au încercat o tactică îndrăzneață — aceea a apărării om la om pe tot terenul, care a incomodat formația studentelor în primele minute. Treptat, însă, printr-o rapidă trecere a mingii din apărare în atac — ca rzeultat al numeroaselor intercepții reușite de **Szabo și Mihalik** — echipa noastră a preluat inițiativa, imprimînd jocului un ritm destul de alert. Observînd că dominarea bucureștencelor devine din ce în ce mai clară, jucătoarele din Tel Aviv au luptat mult pentru a încerca obținerea unui scor onorabil remarcîndu-se în mod deosebit Ryman.

În pofida eforturilor făcute de echipa Hapoel, studentele de la I.E.F.S. au reușit în cele din urmă un succes categoric, la scor, 94—46 (51—24).

Ca urmare a dublei sale victorii (scor general 177—110), formația I.E.F.S. s-a calificat în sferturile de finală ale Cupei Cupelor, unde va evolua în grupa A, alături de Spartakus Budapesta și GEAS Sesto San Giovanni. Primul meci îl va susține în compania echipei Spartakus, la 30 ianuarie, în București.

Au marcat: Pantea 2, Giurea 15, Mihalik 19, Szabo 20, Basarabia 10, Petric 8, Capotă 2, Ballay 2, Tita 18 pentru I.E.F.S., respectiv Ryman 11, Taub 8, Kamzel 6, Landenberg 5, Dembinski 10, Melamed 2, Gothelf — 4. Corect arbitrajul cuplului P. Kavcici (Iugoslavia) — A. Soilev (Bulgaria).

De notat că în pauza meciului, jucătoarea **Angelica Tita** a primit insigna și diploma de maestră a sportului.

A. VASILESCU

„Internaționalele" de tenis de masă ale României

ASEARĂ, AU SOSIT ECHIPELE JAPONIEI

Aseară, cu avionul, au sosit în Capitală echipele de tenis de masă ale Japoniei care vor participa la Campionatele internaționale ale României. Lotul oaspeților este alcătuit din jucătorii Ito, Imano, frații Abe, precum și jucătoarele Hamada, Takabashi și Inamori.

Sportivii japonezi sînt însoțiți de antrenorul Hatori.

★

Cu același avion, s-a înapoiat aseară în Capitală lotul de tenis de masă-juniori al țării noastre care a efectuat un turneu de o lună de zile în R. P. Chineză.

Tragerea la sorți a meciurilor din turneele diviziei A la volei

Zilele trecute a avut loc tragerea la sorți a echipelor masculine și feminine de Divizia A participante la turneele ediției 1973/1974 a campionatelor. Acestea vor susține partidele turneelor conform tabelei Berger. Iată cum vor juca echipele masculine și feminine calificate în turneele pentru locurile 1—6. **MASCULIN: „U" Cluj — C.S.U. Galați, Dinamo — Explorări B. Mare, Viitorul Bacău — Steaua** (etapa I), **Steaua —„U" Cluj, Explorări — Viitorul, C.S.U. — Dinamo** (II), **„U" Cluj — Dinamo, Viitorul — C.S.U., Steaua — Explorări** (III), **Explorări — „U" Cluj, C.S.U. — Steaua, Dinamo — Viitorul** (IV), **Viitorul — „U" Cluj, Dinamo — Steaua, Explorări — C.S.U. Galați** (V); **FEMININ: C.S.M. Sibiu — Penicilina Iași, Rapid — Farul Constanța, Constructorul București — Dinamo** (etapa I), **Penicilina — Dinamo, Farul — Constructorul, C.S.M. — Rapid** (II), **Rapid — Penicilina, Constructorul — C.S.M., Dinamo — Farul** (III), **Penicilina — Farul, C.S.M. — Dinamo, Rapid — Constructorul** (IV), **Constructorul — Penicilina, Dinamo — Rapid, Farul — C.S.M.** (V). Tot conform tabelei Berger vor juca și echipele din turneele pentru locurile 7—12. În prima etapă se întîlnesc: **Politehnica Timișoara — I.E.F.S., Progresul — Rapid, Tractorul Brașov — Universitatea Craiova** (masculin), **I.T.B. — Universitatea Craiova, „U" Cluj — I.E.F.S., Universitatea Timișoara — Medicina București** (feminin). Primele turnee masculine vor avea loc în perioada 19—23 februarie la Timișoara (locurile 1—6) și 18—22 februarie la Brăila (locurile 7—12), iar cele feminine sînt programate la Iași în perioada 25 februarie — 1 martie (locurile 1—6) și Rm. Vîlcea (locurile 7—12).

„CUPA DINAMO BRAȘOV" PRIMA COMPETIȚIE INTERNAȚIONALĂ DE SCHI DIN ȚARA NOASTRĂ ÎN NOUL SEZON

● Sportivi din U.R.S.S., Austria, Polonia și România la startul întrecerilor ● Se vor disputa probele de slalom special și, probabil, uriaș ● Pîrtia Lupului improprie pentru „coborîre"

Frumoasa noastră stațiune montană Poiana Brașov va găzdui, sîmbătă și duminică, primul concurs internațional de schi al sezonului. Este vorba de competiția, devenită tradițională, „Cupa Dinamo Brașov" la probe alpine. Organizatorii au primit — pînă la această oră — înscrierile unor schiori din **Austria, Uniunea Sovietică** și **Polonia.** Inițial, au fost prevăzute probele de coborîre și slalom special. Dar, din cauza lipsei de zăpadă pe ultima porțiune a Pîrtiei Lupului, întrecerea spectaculoasă a cursei de viteză, coborîrea, va fi înlocuită cu un slalom uriaș (două manșe) care va avea loc pe aceeași pîrtie, dar sosirea se va face în Poiana Cristianului.

Cele două manșe de slalom special se vor disputa duminică, pe un traseu special amenajat, pe excelenta pantă de sub telefericul și telecabina din Poiana Brașov.

Întrucît invitaților le-au fost trimise protocoale în care erau prevăzute dispute la coborîre și este posibil ca ei să vină la Poiana cu schiuri adecvate acestui gen de întreceri, urmează ca vineri, la ședința tehnică, să se hotărască probele ce vor avea loc în cadrul „Cupei Dinamo". În caz că oaspeții nu vor fi de acord cu modificarea ce se preconizează (din motive obiective), atunci se va disputa doar slalomul special...

Clubul organizator, Dinamo Brașov, a pregătit un lot valoros de schiori alpini, care va încerca să facă față reputațiilor lor adversari din Austria, Uniunea Sovietică și Polonia. Antrenorul Vasile Bobiț ne-a anunțat că speră într-o bună evoluție din partea lui **Petre Soiu, Ioan Bobiț, Ioan Cavași, Nicolae Barbu, Vasile Stanciu** și **Petre Grigore.** Ultimii patru, tineri în plină afirmare.

Am aflat că cei 4 schiori sovietici au și sosit la locul întrecerilor și se antrenează de zor pe pîrtiile de concurs, alături de 6 sportivi polonezi (care au ajuns la Poiana miercuri dimineața) și împreună cu cei mai buni reprezentanți ai României: **Dorin Munteanu, Virgil Brenci, Constantin Văideanu, Gheorghe Vulpe** etc.

Joi sînt așteptați schiorii din Austria. Pînă sîmbătă, însă, antrenamente continue...

Paul IOVAN

Constantin Văideanu va încerca să confirme valoarea sa competițională și în „Cupa Dinamo Brașov"

La stînga antrenorul E. Modiano, la dreapta Tudorel Bădin, iar între ei cîțiva dintre micii tenismani de la „Cutezătorii". Vor fi mari jucători, mîine, unii dintre ei? Nu este exclus!

DRUMUL SPRE PERFORMANȚĂ ÎN TENIS TRECE ȘI PE LA... „CUTEZĂTORII"!

„Cutezătorii". Pronunțăm cuvîntul și facem, într-un mod aproape mecanic, legătură cu oamenii care își permit cel mai mult să îndrăznească — firește, în accepțiunea cea mai nobilă a noțiunii — și ne gîndim, în clipa imediat următoare că ei, Cutezătorii, nu pot fi decît copiii. „Cutezătorii" sînt, așadar, cei mai tineri cetățeni ai țării, iar printre ei se află și cei care fac sport sub egida Palatului Pionierilor din Capitală. Îi cunoaștem pe purtătorii cravatelor roșii din concursurile republicane de carturi, îi știm de la întrecerile de navomodelism și, mai recent, ni s-au dezvăluit în postura de tenismani.

Stăm în cumpănă, pentru că nu știm ce ar trebui să primeze în această „biografie" a tenisului „Cutezătorilor", pe care o prezentăm în însemnările noastre; performanța sau activitatea de masă? De fapt, îndeletnicirea este una singură, aceea a inițierii pionierilor bucureșteni în tenis. Și dacă s-a întîmplat (deși nu este cuvîntul cel mai exact) ca această muncă migăloasă și plină de răspundere, să ne ofere și performanță, ea este rezultatul unui îndelung și vast proces de atragere în practicarea tenisului a sute și sute de pionieri.

„În fiecare primăvară — ne spune inginerul *George Slapciu*, președintele secției de tenis a clubului „Cutezătorii" — *noi deschidem, efectiv, porțile sportului cu racheta, primind cîte 300—400 de copii pe terenurile de la Palat. Unii dintre ei, cei mai mulți, de fapt, sînt trimiși de părinți pentru a învăța bine tenisul și a deveni chiar mari performeri. Noi muncim cu ei ca și cum am fi siguri că peste cîțiva ani, toți vor deveni fruntași în acest sport".*

Pe întreaga durată a sezonului în aer liber, la Palatul Pionierilor se joacă tenis pe 3 terenuri cu suprafață de zgură, și pe 5 de bitum. Să precizăm că primul club din țară, ai cărui specialiști au intuit că suprafețele rapide și dure de joc sînt ale viitorului tenisului — au fost cei de la „Cutezătorii". De aceea este și explicabil că nu numai jucătorii de performanță, dar și masa de copii care practică tenisul, trec fără a

Ion GAVRILESCU

(Continuare în pag. a 2-a)

turism

CĂLĂTORIA — ATRIBUT AL VIEȚII OMULUI MODERN

Binevenită, cabana Băișoara *a apărut în calea grupului de excursioniști, „călători cu pasul" pe cărările de munte...*

Relația cuprinsă de titlul nostru nu constituie doar o singură asociație formală de cuvinte. **În contextul modern de practicare a turismului, omul — indiferent de vîrsta sau ocupația pe care le are — este aproape obligat de realitatea care i se arată să înregistreze imagini după imagini.** Iată doar un simplu exemplu : orice călătorie efectuată cu trenul, de pildă, decupează din locurile pe lîngă care trecem arhitectura originală și modernă a unei gări noi, sferele de aluminiu și filigranul uneia dintre cele mai mari rafinării, înălțimile unui masiv muntos proiectate riguros pe retină, localitatea de baștină a unui mare om de cultură.

Practica a arătat că, din orice unghi ar fi privită, **călătoria constituie un mijloc plastic de informare, un adevărat jurnal de actualități.** Odinioară, copilul sau chiar omul matur își apropiau alte locuri, din țară sau din oricare părți ale globului, prin descrierile de călătorie ale altora, oameni de talent, capabili să realizeze prin acest transmițător de noutăți care este pagina cărții, plasticitatea și veridicitatea imaginii. Omul modern are acum la dispoziție mijloace rapide de deplasare pe care le folosește din plin. **Văzînd cît mai mult și cît**

Excursia — acest jurnal de actualități...

mai multe lucruri și fapte din imediată apropiere, turistul contemporan se poate raporta pe sine la scara valorilor pe care le întîlnește. Vrînd-nevrînd, el **meditează** și **participă** la existența lor, deși o face în mod pasiv. **Călătoria este** cu alte cuvinte **un excelent mijloc de formare intelectuală, cu proxime** INFLUENȚE FORMATIVE **asupra personalității voiajorului. Turistul contemporan,** fie el copil, tînăr sau matur (perfecționarea nu ține seama de vîrste) **se autoformează** din punct de vedere **patriotic** (el vizitează **această** țară și cunoaște **această** națiune, cu obiceiurile din vechime; cu preocupările și munca ei), **cetățenesc** (în contact cu realizările civilizației, culturii și ale oamenilor), **politic** (cunoaște succesele obținute în diferite domenii în contextul actual).

Caracterul INFORMATIV este a doua mare calitate a turismului. **Cunoștințele și datele extrem de variate, aparținînd unor domenii tot atît de diferite** (istorie, geografie, științele naturii, economie politică, sociologie, psihologie socială și încă multe altele) **completează și îmbogățesc, plăcut și atractiv, arsenalul de informații neapărat trebuincioase unui om complet.**

Formația și informarea — două componente ale educației. Două componente ale activității turistice, efectuate sub toate formele sale...

COMPETIȚIA... MULTILATERALĂ

Nu sîntem de acord — nu putem fi — cu modul stereotip de desfășurare a unei competiții sportive. Participantul sau grupul de participanți coboară din mijlocul de transport în orașul gazdă, se duc la hotel, de aici la sala de antrenament ori la concurs, apoi la masă și din nou la gară. Astfel privind lucrurile, sărăcia de preocupări și de activități nu poate fi de fel un argument favorabil într-o **discuție în care privim sportul nu doar ca scop în sine ci și ca mijloc de cunoaștere, de formare a personalității.** În acest context, competiția sau concursul pot fi reconsiderate și privite și ca pretexte pentru acțiuni așa-zis extra-concurs, turistice de pildă. Vom apela la două exemple.

În luna decembrie, Piteștiul a găzduit finala campionatului național sătesc de trîntă. Firește, competitorii au fost în mare majoritate tineri din mediul rural, cu un anume specific al ocupațiilor lor zilnice. **Organizatorii** au procedat la o inițiativă bună, pornind tocmai de la acest fapt : **au rezervat o dimineață întreagă vizitării cîtorva dintre cele mai importante obiective industriale ale municipiului** (platforma chimică, Argeșeana, Uzina de automobile de la Colibași etc.). Oaspeții meleagurilor argeșene au putut astfel cunoaște cîteva dintre realizările oamenilor de aici, munca din întreprinderi cu specific diferit — într-un cuvînt, au simțit pe viu alte imagini ale vieții decît acelea cu care erau obișnuiți. Altfel spus, au trăit o experiență nouă de viață, sugestivă, semnificativă.

La conferința federațiilor de scrimă din țările balcanice, s-a stabilit ca o zi din cele afectate întrecerilor să fie destinată unui tur al Bucureștilor, fapt de altfel petrecut la Balcaniada găzduită de Capitala României. Sportivii din Balcani au vizitat atunci orașul, cîteva dintre muzeele reprezentative, cartiere noi, îmbogățindu-și cu această ocazie orizontul informațional asupra țării noastre. Fără discuție, oaspeții au primit cu interes inițiativa.

Iată pentru ce opinăm ca orice acțiune sportivă să fie completată cu acțiuni aparținînd de domeniul turismului. Organizatorii trebuie să aibă în vedere acest deziderat, impus atît de dorințele sportivilor de a cunoșate cît mai mult, cît și de o exigență care aparține în egală măsură de caracterul educațional al sportului și educației fizice.

Rubrică realizată de
Radu TIMOFTE

Caiaciștii la concurență cu... înotătorii!

Rare sînt clipele cînd apa piscinei acoperite „23 August" nu este învolburată. În zilele acestea, cînd mercurul termometrului coboară vertiginos, descoperim sub plafonul elegantei construcții o atmosferă îmbietoare.

De la primele ore ale dimineții, cele opt culoare sînt luate cu asalt. Împărțiți pe categorii de vîrstă, pe grupe mai mult sau mai puțin omogene (ca valoare), înotătorii parcurg contracronometru mii de metri. Sprinturile lor sînt adesea întrerupte de vocea antrenorului, care îi ține la curent cu „intermediarele". Este vremea lucrului cantitativ, cînd se fac acumulările decisive pentru sezonul competițional de vară.

Pe marginea bazinului — antrenorul *Gheorghe Dimeca.* Are în pregătire pe campionii clubului Steaua și tinerele speranțe de la Școlarul. Fiecare își cunoaște programul și nu este admisă nici o abatere. Armonie deplină între cunoscutul tehnician și elevii săi.

Cine sînt cei care înoată vîrtos ? Primul întotdeauna la peretele bazinului (și nu numai pentru că este sprinter) — *Marian Slavic.* La 28 de ani, multiplul campion național și balcanic (deține recordul titlurilor în cele 5 ediții) este la fel de ambițios ca în urmă cu 7 ani, cînd l-am văzut înotînd pentru prima oară. Într-una din scurtele pauze dintre repetări ne mărturisește : *„mai am resurse pentru a îmbunătăți recordurile naționale la 200 m și 400 m".* Alături de el, *Eugen Almer,* cu porția sa zilnică de 9 km. Deocamdată. A renunțat să mai facă declarații, dar își exprimă dorința pentru '74: *„Aș vrea ca la Viena, la „europene", să fiu perfect sănătos, în deplinătatea puterilor fizice".*

Mihaela Costea și *Ligia Anastasescu* sînt fericite. Au auzit că în curînd vor fi eleve ale primului Liceu de înot (într-o primă formă) din Capitală. *„În sfîrșit, ne vom putea antrena de două ori pe zi !..."*

După două ore de lucru intens, înotătorii se îndreaptă spre vestiare și locul lor pe blocstarturi este luat de... membrii lotului olimpic de caiac. La apelul maestrului emerit *Aurel Vernescu,* unul dintre actualii antrenori ai lotului de caiac (băieți), răspund prezent 32 de veritabili atleți, cu corpuri robuste, fortificate pe lac, la școala padelei. Fostul „amiral" nu ne rezervă decît cîteva minute pentru explicații ; antrenamentul de iarnă în bazin — o știe din proprie experiență — le menține condiția fizică, le sporește eficacitatea lucrului brațelor. Toată „flotila" este prezentă la piscină de trei ori pe săptămînă, timp de o oră. Se înoată aproximativ 3 000 de metri și, de regulă, la jumătatea distanței, o pauză pentru parcurgerea cîtor șase lățimi... pe sub apă.

Caiaciștii au și campioni la înot: *C. Macarencu, V. Simiocenco* sau *A. Sciotnic.* Se înregistrează și recorduri cu prilejul deselor ședințe pentru darea normelor de control : 31 de secunde pe 50 de metri și 4:30,0 pe 300 de metri. Antrenorii proiectează și cîteva ștafete mixte, cu înotători și caiaciști. La finele ședințelor de pregătire, puțină variație nu strică...

A. VASILIU

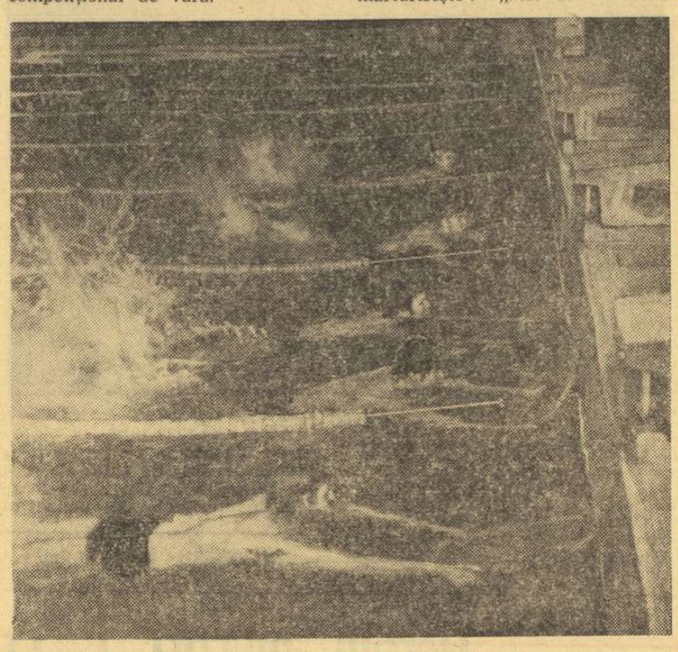

Caiaciștii se antrenează în apă, dar fără... bărci. Înotul nu este numai un mijloc de relaxare Foto : Paul ROMOȘAN

Orientarea profesională și schimbul de experiență un nimerit prilej de efectuare a excursiilor

De cîtăva vreme, organizațiile U.T.C. din unele întreprinderi și școli au îmbogățit vocabularul turistic cu un nou termen : **excursia de orientare profesională.** N-am putea spune cu certitudine cînd și cine a inițiat această nouă formă de călătorie organizată, cert este, însă, că inițiativa a prins, a găsit ecou, răspîndindu-se.

Să semnalăm, pentru început, **alcătuirea de către Comitetul Județean al U.T.C. Arad a unei „micromonografii a meseriilor" de pe cuprinsul județului,** care cuprinde diferite obiective industriale și locurile de dezvoltare a altor ramuri de producție materială. Litografia a fost răspîndită la mai toate unitățile de învățămînt, iar la nivelul acestora, organizațiile U.T.C. au procedat la organizarea unor variate și interesante excursii de orientare profesională pentru membrii lor. Astfel, tinerii din localitățile rurale **Siria, Olari, Grădinari, Agrișul Mare** și **Radna** — aproape 700 la număr — au vizitat unele dintre posibil viitoarele lor locuri de muncă.

Asemenea activități au avut loc și în **județul Dolj.** Cei 300 de elevi, participanți în vacanța de iarnă, recent încheiată, la o tabără de instruire au efectuat o excursie de documentare la **Fabrica de zahăr și ulei Podari.** Inginerii și specialiștii uzinei au relatat pe larg amănunte ale procesului de producție, condițiile de muncă existente. Fără îndoială, vizita nu va rămîne fără ecou : mulți dintre cei care au fost oaspeții fabricii se vor întoarce aici în calitate de muncitori, tehnicieni sau ingineri.

Toate aceste acțiuni fac acum parte integrantă din peisajul turistic rezervat tineretului. Mai mult, alături de forma excursiilor de orientare profesională, a apărut și o alta, care îmbracă caracterul **schimbului de experiență.** În această idee, 40 de eleve și tinere muncitoare de la **Independența Craiova** s-au întîlnit **la Lugoj** cu colege de meserie de la **Fabrica de textile** din localitate, iar grupuri de elevi de la **Școala profesională Electromotor Timișoara** au dese schimburi de vizite reciproce cu cei de la **Uzinele Strungul din Arad.**

În concluzie : excursiile de orientare profesională și cele cu caracter de schimb de experiență constituie — și nu doar experimental — o realitate căreia forurile răspunzătoare trebuie să-i dea amploare. Căci este vorba de o dezvoltare care vine în întîmpinarea nevoilor actuale de informare ale tineretului studios sau cuprins în cîmpul muncii, de lărgire a orizontului profesional, de raportare a realităților nou cunoscute la propria persoană.

ȘTIRI... ȘTIRI... ȘTIRI...

DIN BRĂNIȘTEA (JUD. GALAȚI) PE VÎRFUL OMUL

20 de elevi din comuna Brănișteа (jud. Galați), conduși de profesorul Ion Petrică Neagu, au plecat de curînd într-o dificilă expediție de drumeție pe timp de iarnă. Parcurgînd traseul Sinaia — Vîrful cu dor — Peștera — Babele, temerarii iubitori de la ses ai muntelui au fixat pe Vîrful Omul o placă comemorativă.

T. SIRIOPOL
coresp. județean

ÎNTRE EI, OȚELARII...

Cercul turistic al întreprinderii Metalotehnica de pe lîngă asociația sportivă Oțelul din Tîrgu Mureș a efectuat, în cursul lunii decembrie 1973, o acțiune turistică extinsă de-a lungul a 1 100 kilometri. Scopul principal al călătoriei a fost vizitarea mai multor obiective industriale cu profil similar din orașele Cugir, Hunedoara, Timișoara și Arad. Întîlnirile cu colegii de breaslă au fost nu numai emoționante, dar și deosebit de instructive.

Ioan PĂUȘ,
coresp. județean

EXPEDIȚIA — LECȚIE PIONIEREASCĂ

Așa se intitulează unele dintre acțiunile elevilor ieșeni. Ele au diferite profiluri : geografic, biologic, botanic, istoric, literar, economic. Se îmbină astfel în mod eficient expunerea teoretică a noilor cunoștințe cu exemplificarea lor practică, vizual-auditivă. Actualmente, un număr foarte mare de profesori ieșeni apelează la astfel de lecții în aer liber, în lăcașe de cultură sau în întreprinderi mari. Iată și o cifră comparativă elocventă : dacă în 1969 a efectuat asemenea acțiuni un singur echipaj pionieresc, în 1973, numărul acestora s-a ridicat la 480 !...

COLECTÎND 1.200 TONE DE FIER VECHI...

Comitetul U.T.C. și conducerea asociației sportive Progresul Brăila au luat inițiativa ca membrii lor să colecteze fier vechi, iar cu fondurile obținute să se organizeze o interesantă și instructivă excursie spre Valea Prahovei, Doftana, București, Bicaz. Trei sferturi dintre uteciștii din secțiile Cazangerie, Forjă, Turnătorie, Montaj, Sculărie (îi notăm și pe cei mai fervenți animatori ai acțiunii : Alexandru Rotaru, Carol Pablenic, Constantin Preda, Virgil Cană) au beneficiat de reducerea costului total cu 50 la sută.

Traian ENACHE,
coresp.

ACTUALITĂȚI • ACTUALITĂȚI

TRĂGĂTORI ROMÂNI PARTICIPĂ LA CAMPIONATELE NAȚIONALE ALE POLONIEI

Un lot de trăgători români a plecat la Lodz, pentru a participa, între 18 și 20 ianuarie, la campionatele naționale ale Poloniei (arme cu aer comprimat). Competiția din țara prietenă este privită cu multă atenție de către reprezentanții noștri, pentru că ea constituie și o importantă verificare pentru campionatele europene de sală, ce vor avea loc peste o lună în Olanda.

Sub conducerea antrenorului **Gheorghe Corbescu** au făcut deplasarea următorii sportivi : **D. Iuga, C. Feciorescu, L. Stan, M. Trușcă, Anișoara Matei, Ana Butu, Silvia Kaposztai, Olimpia Demetriade** — la pistol, **I. Codreanu, St. Caban, P. Sandor, I. Trăscăveanu și Dumitra Matei** — la pușcă.

La 29 și 30 ianuarie VOLEIBALIȘTII DINAMOVIȘTI SUSȚIN, LA BARCELONA, AMBELE PARTIDE DIN C.C.E.

Comisia Cupei campionilor europeni și-a exprimat acordul cu înțelegerea dintre cluburile Dinamo București și Hispano Frances Barcelona, de a decala data disputării meciurilor pe care echipele lor urmau să le susțină pînă la 19 ianuarie, în cadrul turului II al C.C.E. Ca urmare, ambele întîlniri se vor desfășura la Barcelona, în zilele de 29 și 30 ianuarie, învingătoarea obținînd calificarea în faza următoare a competiției, turneul semifinal de la München.

BIATLONIȘTII ROMÂNI CONCUREAZĂ ÎN R.F. GERMANIA ȘI CEHOSLOVACIA

Ieri, lotul național de biatlon a părăsit țara pentru a participa la întrecerile internaționale organizate în R.F. Germania și Cehoslovacia. Au făcut deplasarea **Victor Fontana, Gh. Voicu, Gh. Girniță, Ion Mîrza** și **Nicolae Cristoloveanu,** însoțiți de antrenorii **Constantin Tiron** și **Marcel Stuparu.**

GRUIA, GAȚU ȘI PENU INVITAȚI DE ONOARE

A devenit o obișnuință ca marii noștri sportivi să se întîlnească cu suporterii lor, răspunzînd cu plăcere zecilor de întrebări, împărtășind din vasta lor experiență, dînd autografe și legînd prietenii în toate colțurile țării. O asemenea întîlnire va avea loc și astăzi, în comuna Brănești din județul Ilfov, unde au fost invitați trei dintre gloriile handbalului românesc: maeștrii emeriți ai sportului **Gheorghe Gruia, Cristian Gațu** și **Cornel Penu.**

„CUPA ȘOIMII TUȘNAD" LA PATINAJ VITEZĂ

Apropierea finalelor campionatelor republicane de seniori și juniori la patinaj viteză se simte din ce în ce mai puternic. După o serie de concursuri pentru verificarea stadiului pregătirii alergătorilor, iată că azi și mîine viteziștii din București, Brașov, Tg. Mureș, Cluj, Sibiu, Miercurea Ciuc și Tușnad participă la un nou test al potențialului lor fizic și tehnic. Este vorba de concursul dotat cu trofeul **„Cupa Șoimii Tușnad",** în programul căruia figurează probe pentru seniori, juniori și copii. Întrecerile au loc pe pista naturală a lacului Ciucaș din Tușnad.

PLENARA COMITETULUI F.R. JUDO

Azi, de la ora 9,30, la sediul C.N.E.F.S. din str. Vasile Conta nr. 16, (etajul 3) va avea loc plenara comitetului federației române de judo, care va analiza activitatea desfășurată în 1973 și perspectivele acestui sport.

PRIMELE MECIURI DIN „CUPA UNIRII" LA TENIS

În sala de tenis „23 August" din Capitală au început întrecerile dotate cu „Cupa Unirii". După disputarea cîtorva meciuri din primul tur al competiției nu s-au produs surprize. Doar reprezentantul clubului Progresul, juniorul Mihai Tăbăraș, a fost pe punctul de a cîștiga întrecerea cu I. Santei (Dinamo București). Tăbăraș a avut tot timpul inițiativa și poate că un plus de concentrare i-ar fi adus victoria.

Rezultate din primul tur al întrecerii masculine : M. Russu (Progresul) — I. Liviu (Steaua) 6—3, 6—0 ; S. Mureșan (Dinamo București) — T. Frunză (Steaua) 6—0, 6—2 ; I. Russen (Progresul) — E. Pană (Cutezătorii) 6—3, 7—6 ; R. Bădin (Dinamo București) — P. Bozdog (Progresul) 6—4, 6—1 ; T. Marcu (Dinamo Brașov) — R. Popescu (C.S.U. Constr.) 6—1, 6—2 ; D. Hărădău (Steaua) — Z. Nemeth (Prog) 6—2, 6—2 ; M. Mîrza (Prog.) — J. Bîrcu (T.C.B.) 6—1, 6—0 ; F. Manea (Dinamo București) — A. Viziru (Prog.) 6—4, 7—6 ; I. Santei (Dinamo Buc.) — M. Tăbăraș (Prog.) 5—7, 6—2, 7—5 ; D. Nemeș (Steaua) — S. Zancu (Cutez.) 6—2, 6—2 ; A. Roșianu (Steaua) — A. Bădin (Din. Buc.) 6—1, 6—1 ; D. Mîrza (Prog.) — C. Crăciunescu (T.C.B.) 6—1, 6—2.

Turul I (feminin) : Elena Trifu (Steaua) — Lucia Romanov, (Cutez.) 6—2, 6—3 ; Adriana Caraiosifoglu (Steaua) — Maria Romanov (Cutez.) 7—6, 6—3 ; Simona Nunweiller (T.C.B.) — Mariana Nunweiller (Dinamo București) 6—2, 4—6, 7—5 ; Elena Cotuna (C.S.U. Constr.) — Gabriela Dinu (Dinamo Buc.) 6—2, 4—6, 7—5 ; Florica Butoi (C.S.U. Constr.) — Elena Popescu (Dinamo București) 6—3, 6—4.

INSEMNĂRI DE REPORTER

CUM SUNĂ: „AM ÎNVĂȚAT SĂ SCHIEZ!", LA PREDEAL

Ianuarie. La începutul acestei luni am întîlnit pe peronul gării din Predeal cîțiva tineri veniți din București să-și petreacă concediul în cunoscuta noastră stațiune montană. Puțin obosiți, au pornit, cu valizele în mînă, către biroul de cazare.

...Două săptămîni mai tîrziu, i-am reîntîlnit pe pîrtiile imaculate din împrejurimi. Am intrat în vorbă cu o fată care purta povara (dorită !) a unei perechi de schiuri.

— Greu la deal, îi zic. Atunci cînd ați venit în stațiune, parcă nu aveați schiuri ?

Carmen Andronache, muncitoare la o întreprindere bucureșteană, cînd a venit cu colegii ei în stațiune nu-și închipuia că schiurile îi vor deveni un bun Prieten. Privea ca simplă spectatoare la fetele și băieții care coborau în zigzag-uri pe pîrtii, iar ideea unei „aventuri" similare pe panta abruptă o făcea pur și simplu să se îngrozească.

— *Și totuși,* a zis fata, urcînd spre pîrtia de la Clăbucet-sosire, *simțeam o părere de rău că trebuie să rămîn de-o parte toată vacanța.*

Și-mi povestește apoi cum și-a luat inima-n dinți, într-o dimineață cînd se ducea la micul dejun și a zărit în drum o firmă, pe care scria : *„Închiriem materiale sportive. Adresați-vă în curte".*

A intrat. Omul de la centrul de închiriere a întîmpinat-o cu amabilitate : *„Doriți palete, mingi de tenis de masă, săniuțe sau ghete cu patine ?"* Ea răspunse aproape mașinal : „schiuri !" Primindu-le, se întreba : *„Acum, ce am să fac cu ele, dacă habar nu am să schiez ?"* Și, pornind fără o țintă precisă pe stradă, deodată a auzit vocea unuia dintre colegi : *„Măi, da repede te-ai hotărît ! Te duci chiar acum la centrul de inițiere de la Cabana Cioplea ? Așteaptă-ne și pe noi, că mergem să închiriem schiuri".*

...De cînd a căzut zăpada, la Predeal s-au deschis două centre de închiriere, patronate de O.J.T. și Cooperativa Sîrguința, tinerii și vîrstnicii amatori de sport beneficiind, în plus, și de alte trei centre, autorizate de Consiliul popular orășenesc. Complexul de terenuri de tenis, baschet și volei, situat în plin centru, a fost transformat în patinoar natural, iar pîrtiile de agrement Clăbucet-sosire, Clăbucetul Taurului (versantul vestic) și Cabana Cioplea sînt deservite de centre de închiriere a materialelor sportive și de mijloace de transport ale I.T. Brașov, de teleferic și schi-lift. Pe aceste pîrtii funcționează „școli" de inițiere în tainele schiului, conduse de instructori pricepuți ca *Ioan Vintilă, Ioan Filipescu, Stanislava Szerman, Gabriela Andreica* și *Ion Codleanu.* Cine vrea să joace șah sau tenis de masă poate frecventa zilnic clubul Casei de cultură, care oferă un program atractiv turiștilor și oamenilor muncii veniți la odihnă. Pentru amatorii de drumeții pe potecile de munte se organizează excursii la cabana Susai, pe Valea Timișului, la cascada Tamina și în alte locuri pitorești aflate la cîteva ore de mers pe jos. Consiliul orășenesc pentru educație fizică și sport și A. S Predeal inițiază diverse concursuri populare, programate în fiecare serie, în cadrul cărora își dispută întîietatea echipele locale cu cele ale vizitatorilor.

— Vă dați seama, ne explica fata în timp ce ne apropiam de punctul de plecare a pîrtiei, *ce senzație am avut cînd mi-am pus pentru prima oară schiurile în picioare. Am trecut prin atîtea emoții, că era cît pe-aci să mă las păgubașă. Ba era chiar să-mi fringă gîtul de cîteva ori. Nesfîrșirea pîrtiei mă îngrozea și mai mult, decît atunci cînd o priveam ca o simplă spectatoare. Dar cele două, trei ore în fiecare zi, cu un profesor răbdător lîngă mine, mi-au alungat teama de nesimțite și curînd am învățat să schiez.*

Ce frumos sună : „Am învățat să schiez !". Privindu-o cum coboară lin pe panta de zăpadă, cuvintele „Am învățat să schiez" îmi sunau ca o victorie asupra nesfîrșitei pîrtii care o îngrozise atunci cînd fusese simplă spectatoare. Iată ce bucurie i-a oferit luna ianuarie fetei de pe Clăbucet. Și, asemenea ei, multor altor tineri care își petrec în aceste zile concediile la Predeal.

Traian IOANIȚESCU

Lecția de schi începe cu o scurtă prelegere teoretică a instructorului

NOTĂ

Unde ne e clasamentul?

Am pus calendar nou în perete. Am adunat fișele și notițele strînse în vraf de-a lungul unui an întreg. Am cusut cu grijă mapa clasamentelor din principalele concursuri de tenis, naționale și internaționale. Tot ce a fost trecut în cifre și nume pe distanța unui sezon de competiții e așezat sub o singură etichetă : 1973.

Avem și clasamentul mondial al tenisului. Cel făcut de noi, cu Ilie Năstase pe primul loc. Și cele făcute de alții, cîțiva specialiști de peste hotare, care l-au văzut pe Newcombe ca nr. 1, în dezacord cu opinia majoritară. N-ai ce-i face.

Avem clasamentul mondial, dar ne lipsește un altul, care ne-ar fi mult mai la îndemînă, cel... național. Adică, acela — masculin și feminin — pe care la fiecare sfîrșit de sezon obișnuiește să-l facă Federația română de tenis, prin comisia sa de competiții (a se citi: Arnulf Schmidt).

Știm că acest clasament întîrzie, prin... tradiție. Și nu numai pentru acest motiv, ci și pentru acela, evident, că el trebuie alcătuit cu grijă și minuțiozitate ,prin calculul tuturor rezultatelor dintre jucători. Este o muncă dificilă, arîdă. Nu-l pizmuim pe „Cucu" Schmidt, pentru meritele pe care le are în această clasificare a tuturor rachetelor noastre fruntașe, zeci de jucători și jucătoare. Dar...

Iată că a început de mult noul an. Și mai de demult s-a încheiat activitatea oficială de tenis pe 1973, cam din octombrie. De atunci și pînă azi, a fost destul loc de calcul și clasamente. Nu-i o simplă curiozitate de „microbist", dar am vrea să știm exact care este clasificarea actuală a tenismanilor români. Iată, se pare chiar că la primele concursuri pe 1974 au existat dificultăți la desemnarea capilor de serii. Ei au fost luați după ordinea oficială din... 1972. Ceea ce nu e bine.

Unde ne e clasamentul, deci ?

Radu VOIA

DRUMUL SPRE PERFORMANȚĂ ÎN TENIS

(Urmare din pag. 1)

întîmpina dificultăți de la jocul pe zgură la acela pe bitum.

Nu vom putea scrie detaliat despre procesul tehnic de instruire. Vom preciza, doar, că aici, la clubul „Cutezătorii", se învață tenis modern, școala antrenorului *Tudorel Bădin* oferind cele mai bune premise în acest sens. Am văzut, nu cu mult timp în urmă, o lecție de antrenament în sală. Ni s-a părut dură, chinuitoare pentru copii. Dar nu, era nici pe departe așa. Odată veniți la pregătire, tenismanii știau că vor trebui să exerseze cel puțin o sută de servicii într-o după-amiază, să repete o jumătate de oră lovitura de dreapta, altă jumătate de oră cea de stînga. *„Nu avem o sală dintre cele mai bune,* ne spunea Tudorel Bădin, *dar chiar și în aceste condiții noi sîntem satisfăcuți. Folosim perioada cînd nu putem activa afară pentru șlefuirea întregii game de lovituri. În același timp, îi convingem pe copii că numai jocul ofensiv le poate aduce rezultatele așteptate de ei și de noi".*

Lîngă antrenorul Bădin activează, la secția de tenis a clubului, un tînăr profesor de educație fizică, absolvent al I.E.F.S., cu specializarea tenis. *Enrico Modiano.* Cei mai mulți dintre tenismani, care astăzi sînt în posesia titlurilor de campioni ai țării, au trecut și prin „mîinile" acestui modest, dar priceput antrenor.

Ar fi imposibil să înșiruim aici toate titlurile de campioni naționali obținute de sportivii de la „Cutezătorii", fie și numai în anul 1973. De aceea, vom apela la cifre : 19, acesta este numărul titlurilor de campioni de tenis, titluri care fac acum parte din vitrina cu trofee a „Cutezătorilor". De surorile *Lucia* și *Mia Romanov,* de *Cristian Fețeanu* și *Eduard Pană,* de *Cozmina Popescu* știu nu numai iubitorii tenisului din Capitală, dar și cei din țară, acești copii fiind campioni încă de pe acum. De o altă categorie de jucători și jucătoare vom auzi foarte curînd, el fiind *Silviu Zancu, Sorin Popescu, Alexandru Popovici, Andrei Pantazopol, Șerban Nisiparu, Ovidiu Popovici, Marius Florescu, Delia Răileanu* și *Cristina Boboc. „Este generația în care ne punem mari speranțe"* — ne spunea președintele secției de tenis...

Inițiată ca o secție care nu urmărea altceva decît atragerea copiilor în practicarea tenisului, secția clubului „Cutezătorii" a ajuns, după cum am văzut, o pepinieră de nădejde a tenisului românesc. Aici se îmbină strălucit activitatea de masă cu cea de performanță, rod și acesta al școlii românești de tenis.

fotbal

PREGĂTIRILE DIVIZIONARELOR B ŞI C

GLORIA BUZĂU SE ANTRENEAZĂ LA MONTEORU

Liderul seriei I a Diviziei B, **Gloria Buzău**, şi-a reluat pregătirile în vederea returului încă din primele zile ale anului. După vizita medicală, la care toţi jucătorii au fost găsiţi apţi fizic, antrenorii **Ştefan Vasile** şi **Alexandru Badea** au plecat împreună cu lotul — în alcătuirea căruia nu s-a produs nici o modificare — în staţiunea Monteoru.

Primul meci de verificare a fost fixat pentru ziua de 27 ianuarie, cînd Gloria va avea ca parteneră echipa Constructorul Buzău, lidera campionatului judeţean.

C. TEODORESCU, coresp. jud.

PROGRESUL BRĂILA ŞI IERNILE SALE ZBUCIUMATE

Fotbalul brăilean n-a realizat mari performanţe. Dar în oraşul de la Dunăre s-au format şi apoi au plecat mai mereu jucători de talent, care, în altă parte, s-au impus atenţiei : Urmeş, Ciupitu, Cojocaru, Cotigă I, de pildă. De curînd, au apărut internaţionalii de juniori Iuga şi Cotigă II. Şi totuşi, echipa constructorilor de maşini grele, **Progresul**, are în fiecare an o situaţie deloc de invidiat. Se zbate mai mereu în coada clasamentului. Ca şi acum, de altfel...

După un start foarte bun, în toamnă, rezultatele nefavorabile au abundat şi, în finalul turului, **Progresul a ajuns pe locul 15 !**, adică în zona retrogradării. Iată de ce, iarna aceasta a fost atît de agitată în fotbalul brăilean. Pentru îndreptarea lucrurilor, s-au luat cîteva măsuri organizatorice. Şi, ca peste tot, s-a început cu schimbarea antrenorului. **De la 1 ianuarie, de pregătirile acestei formaţii se ocupă Gheorghe Timar, fost secund la Dinamo Bucureşti**, care va fi ajutat de instructorul **Gheorghe Cazan**, pînă nu de mult fost jucător al Progresului.

După cum ne spunea **Apostol Stăncescu, vicepreşedinte al clubului**, de la noul antrenor nu se aşteaptă minuni, dar toată lumea e încrezătoare în saltul pe care echipa favorită trebuie să-l facă. **„Chiar aşa, să retrogradeze Brăila din B" ?**, se întreba el...

...Nu ştim. **Totul depinde de jucători, de modul cum vor înţelege ei să se pregătească şi să evolueze.** E de neînţeles cum această formaţie, care, an de an, dă lotului naţional de juniori noi talente, joacă un rol atît de minor în Divizia B. Acum un an, doi, de la Brăila au venit la lotul naţional **Iuga** şi **Cotigă II.** Acum, profesorul Ardeleanu contează, în continuare, pe serviciile lui Cotigă, un fundaş de viitor, şi pe ale altui brăilean, **atacantul Motoc**, extremă dreaptă, despre care cei ce l-au văzut evoluînd spun numai cuvinte frumoase. Dar, pare de neînţeles cum fostul jucător internaţional de juniori **Iuga** nu prea a fost titular la echipa sa de club. Ce aşteaptă oare ? Să îmbătrînească pe banca rezervelor ? Credem că a venit momentul afirmării sale. Printre jucătorii cu mai multă experienţă se află **Cotigă I, Gheorghiţă, Marin, Trifina, Plugaru,** cărora li s-au adăugat, de curînd, **Radu Dan** şi **Sălăjan** (de la Steaua), **Moldovan**, un mijlocaş de la echipa de tineret a lui „U" Cluj.

În ceea ce priveşte pregătirile, acestea au fost reluate la 3 ianuarie, iar de la 22 ianuarie, pînă la 5 februarie, ele vor continua la Buşteni, după care vor urma opt jocuri de verificare. Apoi, vine returul, în care brăilenii îşi pun speranţe de salvare de la retrogradare. Din păcate, acest obiectiv se cam repetă de mulţi ani la Brăila.

Constantin ALEXE

SPERANŢELE LUI GEORGESCU

În fiecare zi după-amiază, pe stadionul din Şos. Pantelimon, la ora de începere a antrenamentului echipei Metalul, răspund prezent jucătorii : **D. Moraru, Petre Iosif, Cojocaru** (venit de la Flacăra roşie), **Nedelcu, Gavrilă, V. Moraru, Minculescu I, Sebe, Negrea, Viţă, Popescu, Ion Dumitru, Profir, Fătu, Minculescu II, Iancu, Pistol, Georgescu, Şumulanschi, Sandu, Decu, Omer** şi **Kusch.**

Metalurgiştii vor continua să se antreneze pe stadionul lor pînă la 23 ianuarie, după care vor pleca pentru 10—12 zile la Predeal, unde îşi vor desăvîrşi pregătirea fizică.

Antrenorul **Paul Popescu** ne-a mai spunea apreciatul tehnician — se pregăteşte cu conştiinciozitate şi elan". Iar căpitanul echipei, **Georgescu**, ne mărturisea, la sfîrşitul unui antrenament pe care l-am urmărit zilele trecute, următoarele : **„Este al 9-lea an cînd joc sub culorile echipei Metalul. Deşi am 31 de ani, sper să mai activez 5—6 sezoane. Pentru echipă, turul cam-**

Pase cu capul de pe loc — unul din exerciţiile efectuate la antrenamentul de ieri de jucătorii Metalului Bucureşti

Foto : S. BAKCSY

informat că înaintea începerii campionatului formaţia sa va susţine partide de verificare şi omogenizare cu **Rapid, F.C. Constanţa, Petrolul Ploieşti, Metalul Plopeni** etc. „Întregul efectiv de jucători — ne **pionatului a fost mai slab în comparaţie cu realizările anterioare. În retur, cred că vom juca la valoarea noastră reală şi vom marca o ascensiune în clasament...".**

Vasile IORDACHE

OPTIMISMUL FOCŞĂNENILOR

Deţinătoarea locului I în seria a III-a a Diviziei C, **Unirea Focşani**, are două săptămîni de cînd a început antrenamentele. Conducătorul tehnic al echipei, **Z. David**, şi jucătorii sînt optimişti în privinţa cîştigării seriei şi a promovării în „B". Ei se bazează pe faptul că echipa a avut în toamnă evoluţii bune şi are 3 puncte avantaj faţă de a doua clasată, Poiana Cîmpina, pe care o vor întîlni, în retur, la Focşani. De altfel, Unirea va disputa pe teren propriu, în primăvară, 8 jocuri din 15.

Programul de pregătire este următorul : pînă la 31 ianuarie, antrenamentele se vor desfăşura în staţiunea Soveja, între 31 ianuarie şi 14 februarie, accentul se va pune pe pregătirea tehnică ; apoi vor urma jocuri de verificare cu formaţii din campionatul judeţean şi Diviziile C şi B.

Iată componenţa lotului focşenean : **Rider, Ploşniţă** — portari ; **Oprişan, Creţu, Barbu, Borş, Rădulescu, Roşca** — fundaşi ; **Gălan, Braic, Grămoşteanu, Costea** — mijlocaşi ; **Olteanu, Boţa** (golgeterul echipei în tur, cu 17 goluri marcate), **Dragu, Stoica, Circel** şi **Camaragiu** — înaintaşi.

V. MANOLIU, coresp.

„CUPA TINERETULUI"

(Urmare din pag. 1)

„Cupei Tineretului". Concursul, care s-a bucurat de un deosebit succes, s-a ţinut pe lacul Ursu, reunind peste 300 de concurenţi.

Iată cîştigătorii : la SĂNIUŢE, **6—10 ani (băieţi) :** G. Barna ; **(fete) :** Rozalia Matesz ; **11—14 ani (băieţi) :** B. Berey ; **(fete) :** Magdalena Deneş ; **15—19 ani (băieţi) :** L. Vladar ; **(fete) :** Eva Szacz ; SCHI, **6—10 ani (băieţi) :** F. Lucacz ; **11—14 ani (băieţi) :** Z. Elekes ; **15—19 ani (băieţi) :** E. Hemeş ; **peste 19 ani (băieţi) :** I. Piroşka.

Arpad FEKETE

INTRECERI PE ZĂPADĂ ŞI GHEAŢĂ

La Zalău, odată cu căderea zăpezii şi cu venirea îngheţului, a crescut preocuparea pentru organizarea de întreceri ale ediţiei de iarnă a „Cupei Tineretului". Pînă la această oră, în populara competiţie s-au întrecut peste 25 000 de tineri din judeţul Zalău. Cele mai frecventate discipline au fost sănioul (13 000 de participanţi), patinajul (3 000), tenisul de masă (2 000 de jucători).

Timpul favorabil din această perioadă a atras pe pîrtii şi patinoare peste 5 000 de concurenţi.

Cele mai bune rezultate au fost obţinute de Şcoala generală nr. 1 şi Liceul din Zalău, de asociaţiile sportive din localităţile Almaş, Bălan, Gîlgău Almaşului şi Nuşfalău, precum şi de şcolile din Şimleul Silvaniei.

M. BONŢOIU

SE APROPIE DE SFÎRŞIT PRIMA ETAPĂ

Întrecerile primei etape a „Cupei Tineretului" se apropie de sfîrşit în cadrul asociaţiilor sportive din oraşul Giurgiu. Pînă la această oră se cunosc cîştigătorii la tenis de masă şi şah. La competiţiile organizate au participat peste 3 000 de tineri, evidenţiindu-se în mod special membrii asociaţiilor sportive de la Olimpia, Dunărea, Cetatea, Dunăreana şi Unirea.

Între 20—27 ianuarie se va desfăşura etapa municipală a competiţiei.

Tr. BARBĂLATĂ

ACTIVITATE INTENSĂ LA GRUPUL ŞCOLAR C.F.R.

Dintre unităţile de învăţămînt din municipiul Braşov, care desfăşoară activitate intensă în ediţia de iarnă a „Cupei Tineretului", Grupul şcolar C.F.R. se situează printre fruntaşi. În colaborare cu organizaţia U.T.C. şi avînd sprijin din partea conducerii şcolii (director **Traian Moarcăş**) aici s-a reuşit ca pînă la ora actuală un număr de peste 500 de elevi să ia parte la întrecerile „Cupei Tineretului" la săniuţe şi tenis de masă.

Pentru ca elevii să poată practica un număr cît mai mare de discipline, comisia a aprobat includerea handbalului în ediţia de iarnă a competiţiei. În şcoală s-au constituit 27 de echipe, iniţiator fiind profesorul **D. Hoberman.** În ceea ce priveşte tenisul de masă, este de remarcat faptul că cei peste 300 de jucători au fost asistaţi tehnic şi au primit îndeaproape sfaturi din partea profesorului **Şt. Palici.**

În aceste zile, favorabile practicării sporturilor de iarnă, elevii s-au pregătit pentru a se întrece la schi, astfel încheindu-se etapa pe şcoală.

Carol GRUIA

Agenţia de excursii cu turişti români în străinătate, în colaborare cu Federaţia română de hochei pe gheaţă, organizează — CU PRILEJUL CAMPIONATULUI MONDIAL DE HOCHEI, GRUPA B — EXCURSII ÎN REPUBLICA SOCIALISTĂ FEDERATIVĂ IUGOSLAVIA pe itinerarul Bucureşti — Zagreb — Ljubljana — Bucureşti.

Plecarea din Bucureşti în ziua de 19 martie 1974 şi înapoierea la Bucureşti în ziua de 1 aprilie 1974, transportul fiind asigurat cu trenul.

Înscrieri pînă la data de 2 februarie 1974 la Agenţia de excursii cu turişti români în străinătate — Bucureşti, Calea Victoriei nr. 100, telefon 16.44.31 şi la toate Oficiile judeţene de turism din ţară.

ÎN ATENŢIA TINERILOR CĂSĂTORIŢI

OFICIILE JUDEŢENE DE TURISM din întreaga ţară. pun la dispoziţia tinerilor căsătoriţi care doresc să-şi petrecă luna de miere într-una din staţiunile balneoclimaterice, bilete pentru odihnă cu reducere de tarif între 10—40%, în funcţie de durata perioadei de sejur.

Această reducere se practică pînă la data de 30 iunie a.c.

Posesorii biletelor beneficiază de reducere cu 50% la tarifele de transport pe C.F.R. şi I.T.A.

Biletele se pot obţine la sediile oficiilor judeţene de turism şi filialele lor din ţară.

— PUBLITURISM —

MÎINE SE REUNEŞTE LOTUL REPREZENTATIV A

Mîine, la ora prînzului, componenţii lotului reprezentativ se vor întîlni, la sediul federaţiei, cu antrenorii **Valentin Stănescu** şi **Robert Cosmoc.**

Au fost convocaţi următorii 17 jucători : RĂDUCANU, JIVAN — **portari ;** ANGHELINI, NICULESCU, SAMEŞ, DINU, Fl. MARIN, NISTOR — **fundaşi ;** DUMITRU, BALACI, BROŞOVSCHI — **mijlocaşi ;** TROI, DOBRIN, M. SANDU, DUDU GEORGESCU, KUN I, MARCU — **înaintaşi.**

Pînă miercuri, 23 ianuarie, cînd echipa va pleca în Turcia, „tricolorii" se vor pregăti la Snagov, unde marţi, în preziua plecării la Istanbul, au programat un joc de omogenizare în compania unei formaţii de Divizia A, care nu a fost, deocamdată, stabilită.

Aşa cum am anunţat în ziarul nostru de ieri, în Turcia lotul reprezentativ va primi, la 26 ianuarie, replica echipei **Fenerbahce**, iar trei zile mai tîrziu va juca cu **Beşiktaş** sau va întîlni, în meci revanşă, pe **Fenerbahce.**

UNIVERSITATEA CRAIOVA A DECLANŞAT „CAMPANIA '74"

(Urmare din pag. 1)

selnicu, Velea, Berneanu, Chivu (fundaşi), **Ştefănescu, Balaci, Ivan, Strîmbeanu, Boldici I** (mijlocaşi), **Ţarălungă, Niţă, Oblemenco, Bălan, Marcu** (înaintaşi). Probabil că vă izbeşte de la început prezenţa celor două nume Boldici, dar se pare că e vorba de doi dintre tinerii al căror talent nu e cu nimic mai prejos ca al precedentului promovat din „şcoala craioveană" — Balaci.

Faptul cel mai important din tabăra liderului rămîne acela că, pentru prima oară de la începerea actualului campionat, întregul lot este la dispoziţia conducerii tehnice, ceea ce reprezintă un punct de plecare optimist, dacă ne gîndim la suitele de accidentări şi alte indisponibilităţi care au produs goluri aproape permanente în efectivul Universităţii. Antrenorul Cernăianu nu se sfia să ne spună că el pune mare preţ pe declanşarea unei concurenţe continue pentru definitivarea formaţiei de primăvară. De pildă, antrenorul liderului crede că pentru postul de fundaş stînga există o luptă deschisă între **Velea, Berneanu şi Chivu,** după cum nimeni nu ar rămîne surprins de o linie de mijloc **Ştefănescu-Balaci.** Se pare că „11"-le care va ataca sezonul de primăvară va trece mai întîi printr-un „campionat intern" la fel de sever şi obiectiv ca şi cel propriu-zis.

Un alt element demn de observat în atmosfera pregătirilor craiovene este acţiunea de conjugare a grupurilor experimentaţilor cu cele ale „mînjilor". De exemplu, Boc are coleg de cameră pe Boldici I, iar Strîmbeanu îl are în „supraveghere" pe Chivu.

Spre a ne apropia cît mai mult de campionat, am preferat, în locul unor declaraţii şablon, un mic sondaj printre cei mai consacraţi jucători ai lotului, cerîndu-le să ne dea ordinea primilor trei în clasamentul final al campionatului. **Oblemenco :** Univ. Craiova, Steaua, F.C. Constanţa ; **Boc :** Univ. Craiova, F.C. Constanţa, Steaua ; **Manta:** Univ. Craiova, Dinamo, F.C. Constanţa ; **Ştefănescu :** Univ. Craiova, Steaua, Dinamo.

În încheiere, pentru că ne aflăm în perioada decisivă a acumulărilor, iată opinia doctorului echipei, **V. Frînculescu,** asupra stării generale a lotului : **„Primele controale de după revenirea din vacanţă au dat indici buni sau chiar foarte buni. În momentul de faţă, sînt cei ai stării de antrenament, în evoluţie foarte bună. Faptul că ne pregătim la Băile Herculane se datorează şi împrejurării deloc neglijabilă că aero-ionizarea corespunde unei altitudini între 2—3 000 m. Avem condiţii excelente de recuperare şi o saună veritabilă, cum ne-am dori să avem şi la stadionul din Craiova".**

Acestea au fost primele veşti de la fruntaşa campionatului nostru, care la 26 ianuarie va părăsi Băile Herculane, pentru ca două zile mai tîrziu să pornească în turneul din Orientul Mijlociu.

Simpozion pe teme de fotbal la Piatra Neamţ

În zilele de 30 şi 31 ianuarie, Comisia judeţeană de fotbal şi Colegiul judeţean de antrenori-Neamţ organizează, la Piatra Neamţ, un interesant simpozion cu tema **„Corelaţia dintre conţinutul pregătirii şi tendinţele jocului modern".**

Antrenorii care doresc să susţină referate sau numai să ia parte la această acţiune sînt rugaţi să comunice de urgenţă la C.J.E.F.S. Neamţ acest lucru, cunoscînd faptul că organizatorii asigură participanţilor masa şi cazarea pe timpul celor două zile ale simpozionului. Iată şi programul de desfăşurare al acestuia : **29 ianuarie —** sosirea participanţilor ; **30 ianuarie —** dimineaţa — prezentarea referatelor; după-amiaza — participare la antrenamentul clubului sportiv „Ceahlăul" şi gală de filme cu conţinut metodic ; **31 ianuarie —** dimineaţa: dezbateri şi, în continuare, un joc amical de fotbal în sala clubului sportiv „Ceahlăul".

„CUPA SILVIU PLOEŞTEANU"

A intrat în tradiţia echipelor de fotbal divizionare din judeţul Braşov ca, la fiecare început de an, în cadrul pregătirilor pentru noul sezon, să participe la competiţia fotbalistică dotată cu „Cupa Silviu Ploeşteanu", aflată la cea de a IV-a ediţie.

Cele 10 echipe participante se vor întrece în cadrul a două serii, alcătuite astfel : seria I : **Metrom Braşov, Tractorul Braşov, Nitramonia Făgăraş, Precizia Săcele, C.S.U. Braşov ;** seria a II-a : **Steagul roşu Braşov, Carpaţi Braşov, Chimia Oraşul Victoria, I.C.I.M. Braşov** şi **Torpedo Zărneşti.**

Prima etapă va avea loc la 30 ianuarie, iar următoarele la 13, 20 şi 27 februarie.

Finala competiţiei — între cîştigătoarele celor două serii — se va desfăşura la 6 martie pe stadionul Tractorul din Braşov.

Carol GRUIA, coresp. jud.

ARBITRII CONSTĂNŢENI AU ÎNCEPUT PREGĂTIRILE

De la 6 ianuarie, au început pregătirile arbitrilor de fotbal din Constanţa.

Pregătirea fizică se efectuează la stadionul 1 Mai, sub îndrumarea **prof. Mihai Lungu,** odată pe săptămînă (duminica dimineaţa), iar cea teoretică, în care se dezbate regulamentul, la Sala sporturilor din Constanţa.

Tot la 6 ianuarie 1974, au dat probele fizice şi cei 35 de elevi ai Şcolii de arbitri de pe lîngă C.J.E.F.S. Constanţa.

Cornel POPA, coresp. jud.

LOTO-PRONOSPORT

AMANUNTE IN LEGATURĂ CU CONCURSUL PRONOSPORT DE DUMINICA

Programul concursului Pronosport de duminică 20 ianuarie 1974 este compus în întregime cu întîlniri din diviziile A. şi B. ale campionatului italian.

Pentru a veni în sprijinul participanţilor, publicăm mai jos rezultatele întîlnirilor anterioare dintre aceste echipe : I : Bologna—Milan 1970—71 : 3—2 şi 1—2 ; 1971—72 : 0—2 şi 0—1, 1972—73 : 3—2 şi 1—3 ; II : Fiorentina— Juventus 1970—71 : 1—2 şi 1—1 ; 1971—72 1—1 şi 0—1 ; 1972—73 : 2—1 şi 1—2 ; III : Foggia—Lazio 1970—71 : 5—2 şi 1—2; IV: Genoa—Verona (nu s-au întîlnit din ediţia 1957—58) ; V : Internazionale—Cagliari 1970—71 : 1—3 şi 0—0 ; 1971—72 : 0—0 şi 1—2 ; 1972—73 : 1—0 şi 3—2 ; VI : Lanerossi—Sampdoria 1970—71 : 0—0 şi 2—1 ; 1971—72 : 1—0 şi 1—1 ; 1972—73 : 0—0 şi 0—0 ; VII : Roma—Cesena (nu s-au întîlnit niciodată) ; VIII : Torino—Napoli 1970—71 : 1—1 şi 0—2 ; 1971—72 : 1—0 şi 1—1 ; 1972—73 : 0—0 şi 1—1 ; IX : Bari— Brescia 1970—71 : 2—1 şi 0—1 ; 1971—72 : 1—1 şi 2—1 ; 1972—73 : 2—1 şi 0—1 ; X : Brindisi—Ternana (nu s-au întîlnit niciodată) ; XI : Catania — Taranto 1971—72 : 1—0 şi 1—1 ; 1972—73 : 1—1 şi 0—0 ; XII : Catanzaro—Palermo 1970—71 : 3—0 şi 1—1 ; XIII: Parma—Atalanta (nu s-au întîlnit niciodată).

Tragerea Loto de mîine va fi televizată direct din Studioul de Televiziune cu începere de la ora 19.00.

Numerele extrase de la tragerea PRONOEXPRES din 16 ianuarie 1974. Fond general de premii : 1 243 105 lei din care 100 341 lei **report.**

Extragerea I : 30 21 42 36 19 12
Extragerea a II-a: 38 14 10 45 37

Plata premiilor pentru acest concurs se va face astfel : în Capitală începînd de la 24 ianuarie pînă la 16 martie 1974, în ţară de la 28 ianuarie la 10 martie 1974.

Rubrică redactată de LOTO — PRONOSPORT

DE PE CUPRINSUL ŢĂRII

IARNĂ GALAŢEANĂ

● La Galaţi există un loc unde iarna soseşte mult mai devreme. Desigur că aţi bănuit că este vorba de patinoarul artificial... Aci funcţionează, din primele zile, un centru de iniţiere, Şcoala sportivă nr. 2 punîndu-şi profesorii la dispoziţia celor care doresc să înveţe patinajul.

● Asociaţiile Rapid, C.F.R., Victoria T.C. şi clubul Oţelul din municipiul Galaţi au organizat concursuri de tenis de masă, în cadrul cărora şi-au disputat întîietatea numeroşi tineri şi vîrstnici.

● Voleiul, şahul, trînta şi handbalul sînt ramurile de sport care exercită o mare atracţie în rîndurile tinerilor din comunele Lieşti, Cudalbi, Cavadineşti, Independenţa, precum şi din tinerele aşezări urbane — Bereşti şi Pechea. Animatorii acestor activităţi sportive, dintre care se remarcă în mod deosebit prof. **Nicolae Pecingine** (Cavadineşti) şi instructorul voluntar **Virgil Chirilă** (Independenţa), şi-au propus să iniţieze săptămînal concursuri la disciplinele menţionate. Cînd ? În anotimpul corespunzător... Pînă atunci, activitatea competiţională se va muta pe terenurile de gheaţă şi pîrtiile de schi şi săniuţe.

D. MORARU-SLIVNA

● Sub egida Consiliului orăşenesc pentru educaţie fizică şi sport — Motru (jud. Gorj) s-a desfăşurat, timp de două săptămîni, un atractiv campionat de minifotbal, rezervat şcolarilor din cadrul liceului de cultură generală. Au participat 12 echipe de fete şi tot atîtea de băieţi. Învingători : anul I — la fete şi anul IV — la băieţi

G. JUGĂNARU, coresp.

CARNAVAL PE GHEAŢĂ

Patinoarul natural Olimpia a găzduit un reuşit carnaval pe gheaţă al copiilor din municipiul Braşov, organizat de Casa pionierului, cu sprijinul Administraţiei bazelor sportive. Au participat 325 de fete şi băieţi, într-o costumaţie atrăgătoare şi variată. După defilarea „măştilor", organizatorii au stabilit doi cîştigători : **Utta Frolich** (cl. a V-a B — Liceul Honterus), **Gh. Dan** (cl. a VII-a, Şcoala generală nr. 14). A mai fost distinsă cu menţiune fetiţa **Zita Schmeter,** de la Grădiniţa Hidromecanica.

C. GRUIA, coresp.

DE LA FOTBAL LA BOX

Campionatul de fotbal se află în vacanţa... mare. Spectatorii care duminică de duminică se îndreptau spre stadionul din Moreni şi-au schimbat acum direcţia, fiind atraşi de un sport nou în localitate — boxul. La Moreni s-a găsit un om — prof. **Vasile Şovăială** şi o asociaţie sportivă — **Flacăra** — care au organizat o gală de box între pugiliştii locali şi cei de la „Aluminiul" Slatina. Boxerii echipei gazdă au învins cu scorul de 13—11, după un meci de mare luptă, dar cel mai mult au avut de cîştigat numeroşii spectatori cărora protagoniştii întrecerilor : **Ion Bălan, Aurel Enache, Nicolae Mocanu, Nicolae Crasovschi** (Flacăra), **Constantin Terpovici, Cristian Georghişor** şi **Florea Bănică** (Aluminiul) le-au oferit o duminică plăcută.

Gh. ILINCA, coresp.

JUDEŢUL BUZĂU : SPORTUL ÎN IMAGINI

În judeţul Buzău, ca şi în celelalte ţinuturi ale ţării, întrecerile celei mai mari competiţii de masă, dotată cu „Cupa Tineretului", se află în plină desfăşurare. Ţinînd seama de prevederile regulamentului, pe lîngă concursuri de şah, tenis de masă, schi şi săniuţe au fost incluse şi alte ramuri de sport, în funcţie de condiţiile materiale existente, tradiţie şi dorinţele tinerilor. Confruntările din cadrul primei etape au început pretutindeni, la sate şi oraşe, la startul lor prezentîndu-se un număr mare de concurenţi. Iată în fotografia alăturată cîteva imagini surprinse de **C. Stoicescu** (corespondent al ziarului), în timpul entuziastelor dispute sportive din şcoli, întreprinderi, instituţii, cooperative meşteşugăreşti şi agricole.

Prof. **Nicu DRAGU**, coresp.

CONSTRUCTORII ŞI TURISMUL

Acţiunile turistice organizate de asociaţia sportivă Progresul C.C.M.B. din Capitală reprezintă activităţi care îmbină exerciţiul fizic şi mişcarea în aer liber cu caracterul cultural-educativ al drumeţiilor iniţiate la sfîrşitul săptămînii.

Unul dintre animatorii sportului de aci, **Romeo Sotir,** ne-a relatat despre ultimele manifestări de acest gen, la care au participat aproape 250 de salariaţi şi cu prilejul cărora s-au vizitat localităţile Poiana Braşov, Piteşti, Cîmpulung-Muscel, Bran şi Cabana Voina, muzeele şi locurile istorice de pe traseu. Nu au fost uitate nici întrecerile sportive, desfăşurîndu-se, acolo unde condiţiile au permis, concursuri fulger de şah şi tenis de masă. Am notat şi o întîlnire de... palmares : Progresul C.C.M.B — Clubul local Poiana Braşov 5—2, la tenis.

Dumitru NEGREA

● Prin grija C.J.E.F.S. Hunedoara şi a Comitetului municipal U.T.C. Deva s-a amenajat în incinta stadionului „Cetatea" din Deva un patinoar natural. Urmează, dacă timpul va fi prielnic, să se mai dea în folosinţă alte două „dreptunghiuri" de gheaţă.

Ion SIMION, coresp.

„ZILELE SPORTIVE TURDENE"

În cadrul manifestărilor sportive prilejuite de „Zilele sportive turdene" au continuat meciurile de volei şi baschet, care au adus faţă în faţă pe elevii şcolilor generale, liceelor şi şcolilor profesionale din municipiul Turda. S-au întrecut 22 de echipe de volei şi 8 formaţii de baschet. Iată învingătoarele pe categorii de şcoli : **volei —** Şc. gen. nr. 5, Lic. Mihai Viteazu, la băieţi, Şc. gen. nr. 5, Lic. Mihai Viteazu, la fete ; **baschet —** Şc. gen. nr. 8 la fete şi băieţi.

A. BRUSTUR — activist U.T.C.

● De curînd, a luat fiinţă, pe lîngă Liceul teoretic nr. 2 din Roman, un cerc de culturism, frecventat — pentru început — de 25 de membri. Activitatea centrului este condusă de înimosul profesor de educaţie fizică — **Aurel Bacruban.**

George GROAPĂ, coresp.

După stabilirea grupelor campionatului european interțări

Stanley Rous: GRUPA A IV-a (ROMÂNIA, SCOȚIA, SPANIA, DANEMARCA) ESTE CEA MAI INTERESANTĂ...

PARIS, 16 (prin telefon). Miercuri la prînz, la Primăria orașului Paris, în localul numit „Hôtel de Ville", în marea „sală a oglinzilor", în prezența tuturor somităților fotbalului european, a lui Stanley Rous, președinte al F.I.F.A., și a reprezentanților celor 32 de țări participante, a avut loc festivitatea tragerii la sorți a grupelor preliminare ale celui de-al V-lea Campionat european, dotat cu „Cupa Henri Delaunay".

Din partea României au participat tovarășii **Ion Dumitrescu**, vicepreședinte al F.R.F., și **Gheorghe Popescu**, membru în Comisia pentru Campionatul european din cadrul U.E.F.A.

Reuniunea a fost deschisă de dl **Jacques Dominati**, președintele Consiliului municipal al orașului Paris, care i-a salutat pe cei prezenți, după care au luat cuvîntul președintele federației franceze, organizatoarea reuniunii, **Fernand Sastre**, și **Artemio Franchi**, președintele U.E.F.A.

Mai întîi a avut loc tragerea la sorți a meciurilor din cadrul sferturilor de finală ale celor trei competiții europene intercluburi, și apoi a grupelor Campionatului European, interțări.

Impresia generală este că, după grupa a V-a (Italia, Olanda, Polonia, Finlanda), cea mai puternică este grupa a IV-a, din care face parte și reprezentativa României. Este părerea generală a reprezentanților celor patru federații. Aceștia s-au întîlnit imediat după tragerea la sorți, cu prilejul recepției oferite de municipalitatea orașului Paris, pentru a discuta primele amănunte legate de fixarea datelor de disputare a meciurilor. S-a căzut de acord ca ele să fie stabilite în zilele de 25 și 26 martie, la **Frankfurt pe Main**, cu prilejul partidei amicale R.F. Germania — Scoția.

Iată cîteva dintre primele impresii ale participanților la evenimentul tragerii la sorți. **Ion Dumitrescu**, vicepreședinte al Federației române, de fotbal: **„Grupa noastră este foarte puternică, datorită prezenței Scoției, participantă la turneul final al Campionatului mondial, și a Spaniei, care își dispută încă un loc între cele 16 finaliste.**

Dar, mă gîndesc și la grupa de la Guadalajara, cu Brazilia, Anglia și Cehoslovacia, cînd n-am avut decît de cîștigat. Dacă vom reuși să încheiem o echipă națională bună, nu trebuie să ne speriem de valoarea adversarilor și vom putea să ne calificăm în etapa superioară. În orice caz, vom vedea la București cîteva echipe de primă mînă". Președintele federației spaniole, **Jose Luis Perezpaya**, fost jucător la Real Madrid, de trei ori internațional, a declarat: **„Este una din cele mai dificile grupe preliminare în care a jucat echipa Spaniei, mai grea decît aceea din eliminatoriile campionatului mondial. Pronosticul este foarte greu de dat".** Dl. Eric Hyldstrup, secretarul federației daneze, a spus: **„Sîntem foarte mulțumiți că jucăm din nou într-o serie cu România, țară de care ne leagă amintiri frumoase și rezultate bune pentru noi. În același timp, cunoaștem valoarea Scoției, cu care ne-am întîlnit în recentele preliminarii pentru campionatul mondial, dar vom întîlni pentru prima dată Spania".** În sfîrșit, dl. **William Allan**, secretarul federației scoțiene, ne-a declarat: **„Toate grupele sînt dificile, dar în special grupa a IV-a, care prezintă o mare necunoscută pentru Scoția: formația României. Știm doar că ea a avut o comportare frumoasă în trecuta ediție a Campionatului Europei".**

Am cerut părerea și președintelui F.I.F.A., dl. **Stanley Rous.** Acesta ne-a declarat: **„Cred că grupa a IV-a este cea mai interesantă a actualului Campionat european, pentru că prezintă patru echipe cu patru stiluri diferite. Cred că primul loc în grupă se va decide în meciurile România — Spania".**

CAMPIONATUL EUROPEAN (SENIORI)

GRUPA I:	Anglia, Cehoslovacia, Portugalia, Cipru
GRUPA A II-a:	Ungaria, Austria, Țara Galilor, Luxemburg
GRUPA A III-a:	Iugoslavia, Suedia, Irlanda de Nord, Norvegia
GRUPA A IV-a:	România, Spania, Scoția, Danemarca
GRUPA A V-a:	Italia, Olanda, Polonia, Finlanda
GRUPA A VI-a:	U.R.S.S., Turcia, Elveția, Irlanda
GRUPA A VII-a:	Belgia, R. D. Germană, Franța, Islanda
GRUPA A VIII-a:	R. F. Germania, Bulgaria, Grecia, Malta

CAMPIONATUL EUROPEAN (TINERET — ECHIPE SUB 23 ANI)

GRUPA I:	Anglia, Cehoslovacia, Portugalia
GRUPA A II-a:	Ungaria, Austria, Luxemburg
GRUPA A III-a:	Iugoslavia, Suedia, Norvegia
GRUPA A IV-a:	România, Scoția, Danemarca
GRUPA A V-a:	Italia, Olanda, Finlanda
GRUPA A VI-a:	U.R.S.S., Turcia, Irlanda
GRUPA A VII-a:	Belgia, R. D. Germană, Franța
GRUPA A VIII-a:	Bulgaria, Grecia, Polonia

ÎN TURNEUL INTERNAȚIONAL DIN JAPONIA

F.C. CONSTANȚA ÎNVINSĂ DE JUVENTUS SAO PAULO

Echipa F.C. Constanța, care se află în Japonia, a susținut cel de-al doilea meci din cadrul turneului internațional care se desfășoară în organizarea Federației de fotbal nipone.

Jucătorii români au întîlnit, la Tokio, echipa braziliană Juventus Sao Paulo, în fața căreia au cedat cu scorul de 2—1 (1—0).

Reamintim că în primul meci, jucat la Osaka, în compania selecționatei olimpice a Japoniei, fotbaliștii constănțeni au terminat la egalitate: 0—0.

În ultimul meci al turneului, F. C. Constanța va întîlni, duminică 20 ianuarie, prima reprezentativă a țării gazdă.

Spectaculoasa „foarfecă" a lui Dos Santos este urmărită cu atenție de I. Constantinescu și Antonescu. Fază din meciul Juventus Sao Paulo — F. C. Constanța

„SFERTURILE" CUPELOR EUROPENE INTERCLUBURI

În cele trei competiții europene intercluburi, sorții au stabilit pentru sferturile de finală următoarele meciuri:

CUPA CAMPIONILOR EUROPENI

F.C. Basel	— Celtic Glasgow
Steaua roșie Belgrad	— Atletico Madrid
Spartak Trnava	— Ujpesti Dozsa
Bayern München	— T.S.K.A. Sofia

CUPA CUPELOR

A.C. Milan	— P.A.O.K. Salonic
F.C. Magdeburg	— Beroe Stara Zagora
Borussia München-gladbach	— Glentoran Belfast
Sporting Lisabona	— F.C. Zürich

CUPA U.E.F.A.

V.f.B. Stuttgart	— Vitoria Setubal
Ipswich Town	— Lokomotive Leipzig
F.C. Köln	— Tottenham
Ruch Chorzow	— Feyenoord

Partidele se vor desfășura la 6 martie — meciurile tur, și 20 martie — meciurile retur. Primele echipe sînt gazde în jocurile tur.

SPORTUL ÎN LUME

„CEA MAI FRUMOASĂ PROBĂ A ATLETISMULUI ESTE ALERGAREA!"

— ne spune Evgheni Arzanov, unul din eroii Olimpiadei de la München

Vă mai amintiți cum i-a „suflat", la Jocurile Olimpice de la München, „americanul cu șapcă" (Dave Wottle) medalia de aur la 800 m? Arzanov a condus pînă la ultimii... centimetri ai cursei, cînd finișul furibund al lui Wottle a schimbat ordinea locurilor pe podium, ordine ce părea definitivă cu 20—30 m înainte de linia sosirii.

Chiar dacă e numai în trecere prin București, Evgheni este o „pradă" pe care reporterul nu o poate lăsa să-i scape. Campion european în 1971 la Helsinki, vicecampion olimpic, Arzanov este, fără îndoială, primul specialist de pe continent în ultimii 3—4 ani în proba celor două ture de stadion. Are 26 de ani, dar nu-i arată, pare mult mai tînăr. Stă cu mîinile în buzunarele treningului și spune că-i este frig în permanență.

— Dacă în aceste zile nu sînteți sub cupola sălilor de atletism, înseamnă că nu veți face sezon de sală...

— Nu, voi alerga, ceva mai tîrziu. Sînt rămas în urmă cu pregătirea specifică. La începutul lui februarie plec însă într-un lung turneu de sală în Statele Unite și Canada.

— Sînteți unul dintre cei mai căutați atleți sovietici pentru „indoorul" american...

— Este al 5-lea an cînd mă invită E greu, foarte greu. În fiecare oraș întîlnești alți adversari, de bună valoare. Mai vin și din afară, kenieni în special, și n-ai voie să te faci de ris. În '72 m-am îmbolnăvit și am alergat prost, se uitau chioriș la mine...

— La europenele de la Göteborg veți participa?

— Dacă alerg bine în S.U.A., voi alerga și la Göteborg. Altfel nu.

— Ce a însemnat pentru dv. sezonul 1973?

— A fost un an de tranziție, nu prea important. Mi-am îmbunătățit totuși, recordul personal (n.n. 1:45,3) și, lucrul cel mai important pentru mine, nu m-am accidentat. Este primul an din carieră pe care îl termin fără accidente. În general, sînt mulțumit.

— Anul trecut, Marcello Fiasconaro a doborît recordul lui Peter Snell, care era cel mai vechi record mondial în alergările pe plat. Ce părere aveți despre italian și despre acest 1:43,7 pe care l-a reușit?

— Nu l-am văzut pe Fiasconaro alergînd 800 m. Rămîne să-și dovedească valoarea în confruntări directe cu alergători puternici. Mi s-a părut ciudat că la Oslo, la semifinala Cupei Europei, a fost descalificat pentru... două starturi greșite. Nu se prea întîmplă la 800 m. Performanța sa mi se pare greu de bătut, cel puțin acum. Nu spun că va trebui să treacă alt deceniu pentru a fi întrecută dar, oricum, e foarte tare. Să-l vedem pe Fiasconaro la Roma, în septembrie, la campionatele europene...

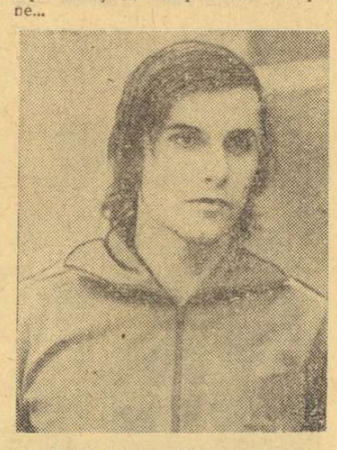

— Fiindcă a venit vorba de „europene" și fiindcă vă considerăm, de drept, unul din principalii favoriți, care sînt ceilalți alergători care pot spera la titlul continental?

— Cei mai puternici sînt englezul Andrew Carter, care m-a și învins la finala Cupei Europei, la Edinburg (unde, o spun fără să mă scuz, mi s-a rupt pantoful cu 30—40 de metri înainte de sosire), și dacă va alerga, finlandezul Pekka Vasala, campionul olimpic de la 1 500 m. Deși nu a concurat deloc în 1973 eu îl trec printre favoriți, atît la 800 m cît și la 1 500 m. Și eu voi lua startul la ambele probe.

— Îl cunoașteți pe Gheorghe Ghipu?

— Am auzit de Ghipu, știu că e campion și recordman european de juniori la 1 500 m, dar n-am alergat niciodată împreună. (n.n. Memoria îl înșeală pe Evgheni, el a alergat în aceeași serie cu Ghipu la J.O. de la München. Ghipu nu era însă cunoscut atunci în arena internațională).

— Performanțele dv. sînt, în general, familiare amatorilor de atletism din România. V-am ruga să ne spuneți cum ați ajuns, alergător de 800 m.

— Am venit destul de tîrziu la atletism, la 19 ani. Era în '67, jucam fotbal, mijlocaș, într-o echipă din Kiev, orașul meu. Am participat întîmplător la un cros, pe stradă, și am cîștigat ușor. Distanța era măsurată, 800 m, dar arbitrilor nu le-a venit să creadă rezultatul: 1:57,6. Am început apoi să lucrez cu antrenorul care mă sfătuiește și acum, Ivan Tokar.

— Ați avut vreun model, poate chiar un idol?

— Da, pe Peter Snell, care a fost — și rămîne — cel mai mare alergător de 800 m din istoria atletismului. De necrezut ce talent avea. Dacă aș fi avut și eu talentul lui...

— Dintre vedetele ultimilor ani, cine v-a impresionat în mod deosebit?

— Keino.

— Pe cine ați desemna drept cel mai bun semifondit al anului '73?

— Pe Filbert Bayi, un adevărat fenomen.

— Evgheni Arzanov, care este cea mai frumoasă probă a atletismului?

— Cea mai frumoasă probă a atletismului este alergarea. De la 100 m, la maraton. Ești tot timpul lîngă adversar, îi simți răsuflarea, îi vezi toate mișcările. Alergarea este înainte de oricare probă din atletism o luptă, o luptă cinstită, unde nu poți trișa...

Vladimir MORARU

BOXERII ROMÂNI ÎNVINGĂTORI LA BOLOGNA

BOLOGNA, 16 (prin telex, de la corespondentul nostru). — După cum s-a anunțat, un lot de boxeri români ai clubului Dinamo București se află în Italia, pentru o serie de reuniuni pugilistice. Marți seara, la cea de a doua lor evoluție, care a avut loc la Palatul sporturilor din Bologna, în fața unei asistențe record pentru reuniunile boxerilor amatori (peste 2500 de spectatori), pugiliștii români **Paul Dobrescu, Calistrat Cuțov** și **Ion Alexe** au obținut victorii spectaculoase, mult aplaudate de cei prezenți în sală.

La categoria semimijlocie, Paul Dobrescu manifestînd o formă excepțională, a cîștigat prin abandon în repriza a III-a în fața lui Ali Kaja (Viro Bologna). La cat. ușoară, Calistrat Cuțov l-a învins la puncte pe Russi (S.M.E.F. Orvieto). În fine, la cat. grea, Ion Alexe a cîștigat la puncte în fața lui Pespane (Piacenza).

CESARE TRENTINI

C.E. DE SĂNIUȚE PENTRU JUNIORI

MÜNCHEN 16 (Agerpres). — Au luat sfîrșit campionatele europene de săniuțe pentru juniori, competiție desfășurată timp de două zile pe pîrtia artificială de la Königsee (Bavaria).

La masculin, titlul de campion continental a revenit lui Volker Messing (R.D. Germană) care, în cele patru manșe, a realizat timpul de 2:53,84.

Competiția rezervată junioarelor a fost cîștigată de Sarah Felder (Italia) — 2:44,90, secundată de Siegelinde Kaiser (R.D. Germană) — 2:46,72.

SCRISOARE DIN IUGOSLAVIA

LUNĂ DE VÎRF ÎN COMPETIȚIILE SPORTIVE

Iubitorii de fotbal au respirat ușurați: după un sezon încheiat dramatic, sportul nr. 1 în Iugoslavia a intrat în vacanță.

Interesul amatorilor de sport este polarizat acum, în sezonul de iarnă, în jurul ramurilor sportive care fie prin tradiție (polo și baschet), fie prin succesele din ultimii ani (handbal masculin și feminin), atrag atenția, făcînd să se umple pînă la refuz sălile de sport și bazinele din orașele Iugoslaviei.

Componentele echipei de handbal a Iugoslaviei — campioană mondială — s-au întors la cluburile lor, oferind în zilele care au urmat cuceririi titlului suprem meciuri spectaculoase în cadrul etapelor de campionat și a jocurilor de semifinala Cupei Iugoslaviei. Băieții, tocmai pentru a urma exemplul fetelor și a se pregăti pentru campionatul mondial din luna martie, au întrerupt campionatul și s-au adunat din nou la centrul sportiv din Koșutniak, de unde au plecat în turneu în Danemarca și Suedia unde vor susține 4 meciuri interțări. Prilej pentru Horvat, Popovici, Lazarevici etc. să-și corecteze lipsurile și forma.

Baschetul este însă sportul zilei. Un campionat (după unii comentatori: cel mai bun din Europa) cu 12 echipe și jucători de valori apropiate, atrage din nou în săli mii de spectatori la jocurile de campionat, după ce echipa națională, cu Ciosici, Slavnici, Pleceaș, s-a întors dintr-un turneu în S.U.A. În campionat conduce autoritar Steaua roșie Belgrad cu 7 victorii după șapte jocuri disputate, dar Jugoplastika și Zadar, ca și campioana en titre Radniciki Belgrad, sînt în plasa liderului. Aceste echipe sînt calificate și în competițiile europene de baschet, mijlocul lui ianuarie fiind deci prilej pentru noi dispute și calificări.

Marijan Beneș, care a primit recent trofeul cuvenit celui mai bun boxer iugoslav al anului 1973

Dacă polo-ul și-a luat o scurtă vacanță, după ce Partizan Belgrad a jucat la Moscova și a cucerit locul 3 în C.C.E. (campionatul se va relua la 13 ianuarie). Hocheiul a ajuns la etapa a 12-a, dar în acest sport, de aproape 20 de ani, doar echipa Jasenița, din localitatea cu același nume, Olimpija Lublijana și Medvesciak Zagreb sînt singurele care își dispută lupta pentru titlul de campioană.

Nu trebuiesc nedreptățiți nici iubitorii de box, care au prilejul, în aceste zile, să asiste la turnee organizate în diferite orașe ale Iugoslaviei, iar la sfîrșitul lunii ianuarie vor urmări revanșa dintre cei mai buni pugiliști ai Iugoslaviei și ai R.D. Germane la Belgrad. În plină desfășurare sînt campionatele de volei, masculin și feminin. Iată deci că și în această perioadă, numită pe nedrept „sezon mort", activitatea sportivă este în plină desfășurare, spectatorii avînd suficiente ocazii de a urmări întreceri sau jocuri deosebit de atractive.

DUȘAN BUGARIN

Novi Sad, ianuarie 1974

VIZITA LUI GIULIO ONESTI ÎN R. D. GERMANĂ

ROMA, 16 (Agerpres). — Giulio Onesti, președintele Comitetului olimpic al Italiei, a făcut recent o vizită de cîteva zile în R. D. Germană, ca invitat al Comitetului olimpic al acestei țări. Cu acest prilej, Giulio Onesti a vizitat principalele baze sportive din orașele Berlin, Leipzig și Suhl. S-a stabilit ca luna viitoare reprezentanții celor două comitete olimpice să se întrunească la Berlin, în cadrul unei ședințe, pentru a alcătui un program de schimburi de experiență, la unele discipline sportive, în vederea pregătirilor pentru J.O. de la Montreal.

Caleidoscop

ANIVERSAREA UNUI MARE CAMPION

La 12 ianuarie, renumitul ciclist polonez **Ryszard Szurkowski** a fost sărbătorit la Wroclaw de un grup de prieteni, colegi de club, tovarăși de muncă din uzina Dolmel și, bineînțeles, de membrii familiei. Pe uriașul tort primit de cel sărbătorit erau înfipte 28 de lumînări — simbol al vîrstei pe care o împlinea în acea zi! Din toate orașele Poloniei, Szurkowski avea să primească, la 12 ianuarie, numeroase telegrame de felicitare, urări de bine și sănătate pentru viitoarea sa activitate.

Într-adevăr, Ryszard Szurkowski este unul dintre marii sportivi ai Poloniei. A cîștigat de trei ori „Cursa Păcii", egalînd performanța lui Gustav-Adolf Schur (R.D. Germană), a cucerit medalia de argint în cursa de 100 km pe echipe la J.O. de la München și a devenit campion mondial în 1973 în proba de fond individual și pe echipe. Dar, în afară de rezultatele sale sportive excelente, de palmaresul său se leagă și un premiu cîștigat în 1971: „Trofeul fair-play" acordat de UNESCO și A.I.P.S. Exemplul său de atunci a rămas viu întipărit în mintea iubitorilor de sport. În campionatul Poloniei, Kanusik, unul din adversarii săi la titlul de campion de fond al țării, a suferit o pană la bicicleta pe care concura. Văzînd că mașina depanării se află la mare distanță, Szurkowski i-a cedat bicicleta sa, cu care Hanusik a și cîștigat cursa...

Acum, Ryszard Szurkowski a fost invitat la „Tour de l'Avenir". Dacă invitația va fi onorată, sîntem siguri că renumitul ciclist polonez se va afirma și cu acest prilej.

RECORDURI?

Nu lipsită de simțul ridicolului, presa sportivă menționează și bilanțurile bizare, dacă nu chiar caraghioase, ale anului 1973. Iată deci, potrivit ziarului „l'Équipe", ce performanțe s-au mai înregistrat anul trecut:

● Tony Rafferty a parcurs alergînd, în 74 de zile, distanța de 5932 km care separă localitățile australiene Freemantle și Brisbane. În timpul cursei, australianul de 34 de ani a consumat 14 perechi de pantofi...

● Două echipe de baschet de la Universitatea din Stamford (Connecticut, S.U.A.) au jucat timp de 144 de ore consecutiv. Scor final: 10.794—10.754. Doar 40 de puncte diferență, după 6 zile de luptă sub panouri!

● Terry Geer, un californian de 33 de ani, a jucat tenis de masă, fără întrerupere, timp de 49 de ore, 12 minute și 40 de secunde. Partenerii săi s-au schimbat fireste mereu. Geer a cîștigat 320 de partide din cele 400 jucate...

● În vestiarele Universității Niagara (S.U.A.), studentul David Foreman (fără legătură cu boxerul!) a stat sub jetul de apă al dușului timp de 7 zile, 7 minute și 7 secunde, bătînd precedentul record al lui David Hoffmann, cu o oră și 7 minute...

ÎN AMINTIREA SONJEI HENIE

În cursul unui interviu pe care Dick Button, fost de cinci ori campion mondial de patinaj artistic și de două ori campion olimpic, l-a acordat revistei sovietice „SPORT ZA RUBEJOM", una dintre întrebări s-a referit la regretata multiplă campioană mondială și olimpică Sonja Henie.

Răspunsul este un veritabil omagiu postum adus unei mari sportive și artiste: **„Unii ar fi poate înclinați să creadă că Janette Lynn a dus arta patinajului la limitele ei superioare. Dar, impresia pe care o produc evoluțiile acestei patinatoare, ca și influența pe care creațiile sale tehnice o exercită asupra sportivilor își trag seva din neasemuită artă a Sonjei Henie. Vremea nu stă pe loc și experiența unui sportiv se perpetuează în creațiile altora. Nimeni nu ar mai putea repeta azi splendidele broderii pe gheață ale Sonjei. Dacă multe din figurile ei le recunoaștem în programul altor patinatoare, în schimb, nici una nu mai posedă acea desăvîrșire în ținută, degajare totală, poziția mîndră și totuși grațioasă a capului în timpul execuției, aterizarea abia simțită după executarea celor mai grele figuri. De altfel, pot spune că asemenea elemente nu sînt prea mult punctate de arbitri, deși trebuie să recunosc creșterea calitativă a arbitrajelor în acest sport".**

111 KM/ORĂ CU SCHIURILE

Cu prilejul uneia din ultimele probe pentru „Cupa mondială" la schi, și anume proba masculină de coborîre de la Schladming, schiorul austriac **Franz Klammer**, cîștigătorul cursei, a stabilit un record de viteză absolut: 111,011 km/oră.

Firește că valoarea unor asemenea recorduri este relativă, pentru că între lungimea pistei măsurată de organizatori (și care urmează o linie ideală) și traseul ales de concurenți este o oarecare diferență (dar totdeauna în favoarea schiorului, pentru că el face de obicei viraje mai largi decît trasa ideală).

Potrivit unui sistem de măsurători inițiat de unul din părinții schiului alpin, englezul Arnold Lunn, se iau în considerare denivelarea și timpul realizat, ajungîndu-se ușor la determinarea vitezei de cădere verticală pe secundă de cursă. Astfel, la Schladming, de pildă, Klammer pierdea din altitudine, în fiecare secundă, 8,99 m!

PREMIERE OLIMPICĂ DUPĂ ... 10 ANI

Celebra înotătoare americană Cathy Ferguson, dublă campioană olimpică la Tokio în anul 1964, va primi luna viitoare din partea Comitetului olimpic japonez copiile celor două medalii de aur care l-au fost furate de la domiciliul său, în octombrie 1972. Cathy Ferguson a cîștigat la Jocurile Olimpice de la Tokio proba de 100 m spate și a făcut parte din echipa S.U.A., învingătoare în proba de ștafetă 4x100 m mixt.

CHELTUIELI INUTILE

Amatorii de aventuri marine din lumea întreagă urmăresc peripețiile prin care trec navigatorii ce întreprind în momentul de față ocolul lumii pe mări și oceane, în micile lor ambarcațiuni cu pînze. Se găsesc însă și unii care socotesc romantica întrecere un lucru depășit în epoca noastră tehnică, în care posibilitățile de comunicație de tot felul fac ca această cursă tradițională să-și piardă caracterul de risc suprem și, implicit, și rostul firesc. Alții se revoltă împotriva marelui consum de carburanți cheltuit de navele de ajutor, avioanele de observație, elicopterele de control etc. Cel mai interesant este că asemenea contestatari se află chiar și printre participanți. Iată cum a definit navigatorul **Mills Whyte**, prezent la întrecere, celebra cursă în jurul lumii. **„Aceasta este cea mai incomodă, cea mai lentă și mai costisitoare cursă care există în ora actuală. Nu știu cui i-a dat prin minte să trimită cu cheltuieli de milioane o serie de marinari amatori, acolo unde, în mod absolut, nu au nici o treabă".**

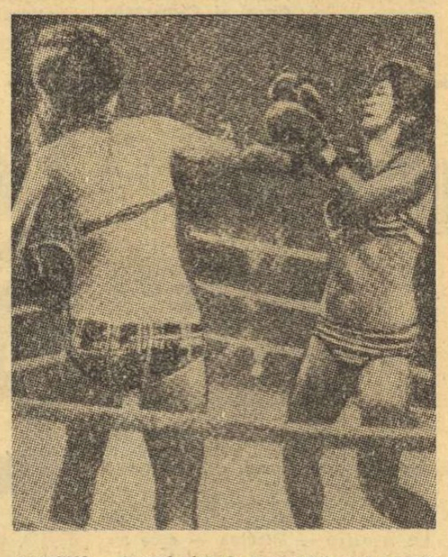

O neobișnuită... directă de dreapta! În Japonia au început să se televizeze, în direct, asemenea meciuri feminine de box...

Campionatele mondiale de sănii cu vele s-au disputat săptămîna trecută pe lacul înghețat Zegrze din Polonia. Lupta finală pentru titlu s-a dat între americanul Tim Woodhouse (in imagine, cu nr. 1812) și sovieticul Vooremaa

Telefoto: A.P.-AGERPRES

GROENVOLD ȘI KELLER — CEI MAI RAPIZI PATINATORI!

STOCKHOLM, 16 (Agerpres). — În localitatea suedeză Raettvik s-a desfășurat un concurs internațional de patinaj viteză, la startul căruia au fost prezenți unii dintre cei mai buni sprinteri din Europa.

Victoria a revenit norvegianului **Roar Groenvold**, care, la multiatlon, a totalizat 174,22 puncte. Pe locurile următoare s-au clasat compatrioții săi **Bjoern Tveter** — 176,866 p, **Willy Olsen** — 176,966 p și olandezul **Jan Bols** — 177,209 p. Celebrul campion olandez **Ard Schenk** a ocupat locul opt, cu 194,225 p.

În proba de 1 500 m, pe primul loc s-a situat Roar Groenvold cu timpul de 2:05,6, iar cursa de 5 000 m a fost cîștigată de Jan Bols, cronometrat în 7:48,0.

Concursul rezervat sprinterilor s-a încheiat cu victoria vest-germanului **Erhard Keller** — 161,010 p, urmat de **Hasse Boerjes** (Suedia) — 163,040 p și **Ivar Eriksen** (Norvegia) — 164,325 p.

În cea mai disputată probă, cea de 500 m, Keller și Boerjes au realizat același timp — 39,3. În cursa de 1 000 m pe primul loc s-a clasat Keller, cu timpul de 1:21,41.

TELEX ● TELEX ● TELEX ● TELEX ● TELEX

Într-un nou concurs atletic de sală, desfășurat la College Park (Maryland), recordmanul mondial în proba de sărituri în înălțime, Dwight Stones, a terminat învingător cu rezultatul de 2,19 m, iar sprinterul Herb Washington a cîștigat proba de 60 yarzi plat cu timpul de 6.1. În cursa de 880 yarzi, victoria a revenit lui Rick Wolhuter, cronometrat în 1:52,5.

■

În orașul danez Aalborg s-a disputat meciul internațional de box amator dintre reprezentativa Danemarcei și o selecționată a Angliei. Întîlnirea s-a încheiat cu un rezultat de egalitate: 5—5 puncte.

■

Turneul masculin de baschet de la Jeszow (Polonia) s-a încheiat cu victoria formației poloneze Reszowia, care, în meciul decisiv, a învins cu scorul de 83—77 (41—36) echipa Wisla Cracovia, în partida pentru locurile 3—4, echipa cehoslovacă Iskra Svit a întrecut cu 96—73 (47—33) echipa finlandeză Pyrkiva Turku.

■

Au luat sfîrșit întrecerile celor două grupe preliminare ale competiției masculine de baschet dotate cu „Marele premiu al orașului Varșovia". Pentru semifinalele turneului s-au calificat selecționatele orașelor Moscova (cîștigătoarea ediției trecute), Praga și echipele poloneze Legia Varșovia și Slensk Wroclaw. În ultimele meciuri din cadrul grupelor s-au înregistrat următoarele rezultate: grupa A: Praga — Sofia 51—50 (29—26); Legia Varșovia — Selecționata de juniori a orașului Varșovia 95—73 (44—43); grupa B: Moscova — „Polonia" Varșovia 97—73 (47—34); Slensk Wroclaw — Budapesta 87—60 (44—41).

Aseară s-a disputat la Amsterdam returul meciului dintre formațiile **Ajax** și **A.C. Milan**, contînd pentru „Supercupa Europei". Învingători cu scorul de 6—0 (2—0), fotbaliștii olandezi au intrat în posesia trofeului (meciul tur se încheiase cu 1—0 pentru A.C. Milan). Alte amănunte în ziarul de mîine.

Tradiționalul concurs de ciclocros dotat cu „Trofeul Garinei", desfășurat în apropiere de Milano, a fost cîștigat în acest an de cunoscutul campion belgian Roger de Vlaeminck. Învingătorul a parcurs traseul în lungime de 24 km în 1 h 21, fiind urmat de italianul Franco Vagneur — la 3 sec. și de elvețianul Hermann Gretener — la 21 sec.

■

A început turneul internațional de șah de la Orense (Spania). În runda a doua Paul Benko (S.U.A.) și Liubomir Liubojevici (Iugoslavia) au terminat remiză la mutarea a 23-a. Același rezultat a fost consemnat și în partidele Cardoso — Torre și Belion — Durao. Bisguier a cîștigat la Merino, iar Estevez l-a învins pe Sanz. În clasament conduce Bisguier (S.U.A.), cu 2 p, urmat de Liubojevici (Iugoslavia), Benkö (S.U.A.), Bellon (Spania) și Durao (Portugalia), cu cîte 1½ p etc.

■

În orașul australian Walkerie au început întrecerile celui de-al 14-lea Campionat mondial de zbor fără motor. Proba pe traseu triunghiular, disputată pe ruta Walkerie — Meribah — Swan Reach — Walkerie (269 km) a fost cîștigată la clasa planoarelor „libere" de francezul Jean Pierre Cartry, cu 871 p.

Redacția și administrația: București, str. Vasile Conta nr. 16; telefoane: centrală 11 10,05, secția corespondenți 11 51 09, interurban 72 și 236; telex: sportrom buc. 180. Tiparul „I. P. „Informația", București 40,368

108.

Biblioteca Județeană Târgu-Mureș

PROLETARI DIN TOATE ȚĂRILE UNIȚI-VĂ!

Sportul

ZIAR AL CONSILIULUI NAȚIONAL PENTRU EDUCAȚIE FIZICĂ ȘI SPORT

ANUL XXX — Nr. 7656 | 4 PAGINI 30 BANI | Vineri 18 ianuarie 1974

Sute și sute de iubitori ai schiului iau cu asalt pîrtiile înzăpezite. Dovadă elocventă : imaginea surprinsă de fotoreporterul nostru Ion MIHĂICĂ, *pe una din pantele munților noștri.*

ÎNTRECERILE ÎN PLINĂ DESFĂȘURARE

PESTE 10.000 DE PARTICIPANȚI LA PLOIEȘTI

Întrecerile din cadrul „Cupei Tineretului" cunosc o mare afluență de participanți în orașul Ploiești. Concursurile de săniuțe, tenis de masă, patinaj și șah sînt în plină desfășurare.

La asociația sportivă : „Rafinorul", peste 200 de sportivi s-au întrecut la tenis de masă. Tot în cadrul acestei asociații s-au organizat două excursii la Poiana Stinii și Postăvarul, unde participanții au susținut aprige dispute în concursuri de schi și săniuțe. S-au remarcat cu acest prilej electricianul **Cristea Ivașcu**, lăcătușul **Florin Harhoi**, inginerul **Ion Ilinca**, precum și lăcătușii **Victor Stan, Nicolae Marinică, Alexandru Stelian** și **Mihai Nicolae.**

Rezultate remarcabile s-au mai înregistrat la Locomotiva, Voința, liceele nr. 1, 2 și 5, Liceul de muzică și arte plastice, Liceul de Chimie, Centrul școlar petrol, școlile generale nr. 2 și 4 unde au loc permanent întreceri în cadrul popularei competiții.

C.M.E.F.S. Ploiești a întocmit planul de acțiune, datele și locul de desfășurare a etapei pe municipiu.

Florian ALBU

DISPUTE APRIGE LA IZVOARELE

Profesorul de educație fizică **Gheorghe Văsii**, de la Școala generală din Izvoarele, și-a adus o importantă contribuție la buna organizare a întrecerilor de tenis de masă și șah cuprinse în programul „Cupei tineretului". În jurul mesei de tenis au fost prezenți 60 de concurenți, din rîndul cărora s-au remarcat **Gheorghe Miroiu** (cl. VIII-a B), **Aurelian**

(Continuare în pag. a 3-a)

Prelungirea datelor de desfășurare a etapei de masă din cadrul „Cupei Tineretului"

— De la Comisia centrală de organizare —

Prima ediție a competiției sportive de masă cu caracter republican — „CUPA TINERETULUI" — a început, după cum se știe, în luna decembrie a anului trecut, sub semnul unor entuziaste acțiuni întreprinse în toate județele pentru o cît mai largă atragere a tineretului și o bună organizare a întrecerilor. Timpul nu a fost, însă, favorabil desfășurării etapei de masă a competiției, ediția de iarnă avînd în program, în afară de șah și tenis de masă, sporturi care reclamă existența unor condiții meteorologice corespunzătoare — patinaj, sanie și schi. Aceasta a făcut ca în multe județe întrecerile să nu poată cuprinde masa tinerilor dornici de a se număra printre participanții competiției. Vremea s-a schimbat ; acum pîrtiile și patinoarele pot primi, în condiții excelente, zeci de mii de tineri și tinere. **Pentru a folosi cît mai eficient condițiile meteorologice actuale și luînd în discuție unele propuneri făcute de factorii de resort din diferite județe,** COMISIA CENTRALĂ PENTRU ORGANIZAREA „CUPEI TINERETULUI" A HOTĂRÎT PRELUNGIREA ETAPEI DE MASĂ A EDIȚIEI DE IARNĂ A COMPETIȚIEI, DUPĂ CUM URMEAZĂ :

1. Etapa pe școală la PATINAJ, SANIE și SCHI pentru categoria pionieri și școlari 6—10 ani se prelungește de la 3 II la 17 II.

2. Etapa pe școli, facultăți, întreprinderi, instituții, comune și cooperația meșteșugărească, la PATINAJ, SCHI și SANIE, pentru toate categoriile de tineri, începînd de la 11 ani, se prelungește de la 20 I la 3 II. Celelalte etape — inclusiv finalele pe țară — rămîn programate conform prevederilor inițiale ale regulamentului.

3. Etapele de desfășurare la TENIS DE MASĂ, pentru categoria de elevi, tineri din întreprinderi și instituții, din cooperația meșteșugărească și din mediul rural (15—19 ani) se prelungește astfel :

— Etapa I — de la 27 I la 10 II ;

— Etapa a II-a — de la 17 II la 24 II ;

— Etapa a III-a — de la 3 III la 10 III.

4. Etapa pe institut la ȘAH, pentru studenți, se prelungește de la 27 I la 10 II.

Este desigur de dorit ca în toate județele să se ia măsurile corespunzătoare, să se acționeze rapid și eficient pentru ca fiecare din zilele următoare să ofere tineretului largi posibilități de participare la etapa de masă a ediției de iarnă a acestei importante competiții cu caracter republican.

D. HĂRĂDĂU ȘI T. OVICI VOR JUCA FINALA „CUPEI UNIRII" LA TENIS

Concursul de tenis dotat cu „**Cupa Unirii**", găzduit de sala „23 August" din Capitală, a continuat cu întîlnirile din „sferturi". După un meci de luptă, în care ambii jucători au avut pe rînd inițiativa, **Sever Mureșan** (Dinamo București) a cîștigat partida cu mai tînărul său adversar, Traian Marcu (Dinamo Brașov), în trei seturi : 7—5, 3—6, 7—6. În celelalte „sferturi" s-au înregistrat următoarele rezultate : **T. Ovici** (Progresul) — B. Almăjan (Dinamo București) 6—2, 6—2 ; **I. Santei** (Dinamo București) — C. Popovici (Steaua) 6—4, 6—3 ; **D. Hărădău** (Steaua) — A. Roșianu (Steaua) 6—3, 6—1.

Iată și rezultatele înregistrate în turul II al întîlnirii masculine : **A. Roșianu** (Steaua) — I. Russu (Progresul) 6—2, 7—5 ; **B. Almăjan** (Dinamo) — R. Bădin (Dinamo Buc.) 6—4, 6—7, 6—1 ; **S. Mureșan** (Dinamo Buc.) — S. Orășanu (T.C.B.) 6—2, 6—4 ; **T. Ovici** (Progresul). — I. Russen (Progresul) 6—1, 6—3 ; **C. Popovici** (Steaua) — M. Mîrza (Progresul) 6—3, 6—3 ; **I. Santei** (Dinamo Buc.) — Fl. Manea (Dinamo Buc.) 7—5, 6—2 ; **D. Hărădău** (Steaua) — D. Mîrza (Progresul) 6—2, 6—0.

În prima semifinală a turneului masculin s-au întîlnit D. Hărădău (Steaua) și I. Santei (Dinamo București). Mai sigur în jocul de atac **Hărădău** a cîștigat în două seturi: **6—3, 6—2.** Cea de a doua semifinală a opus pe un fost component al clubului Progresul, S. Mureșan — acum la Dinamo București — lui T. Ovici (Progresul), campionul României. **Ovici** a cîștigat cu **6—4, 6—4**, dar în al doilea set Mureșan a opus o rezistență dîrză. În finală: **D. Hărădău — T. Ovici.**

Finala probei de simplu băieți se va disputa azi, începînd de la ora 16.

VICTORIA ECHIPEI STEAUA RELANSEAZĂ BASCHETUL NOSTRU !

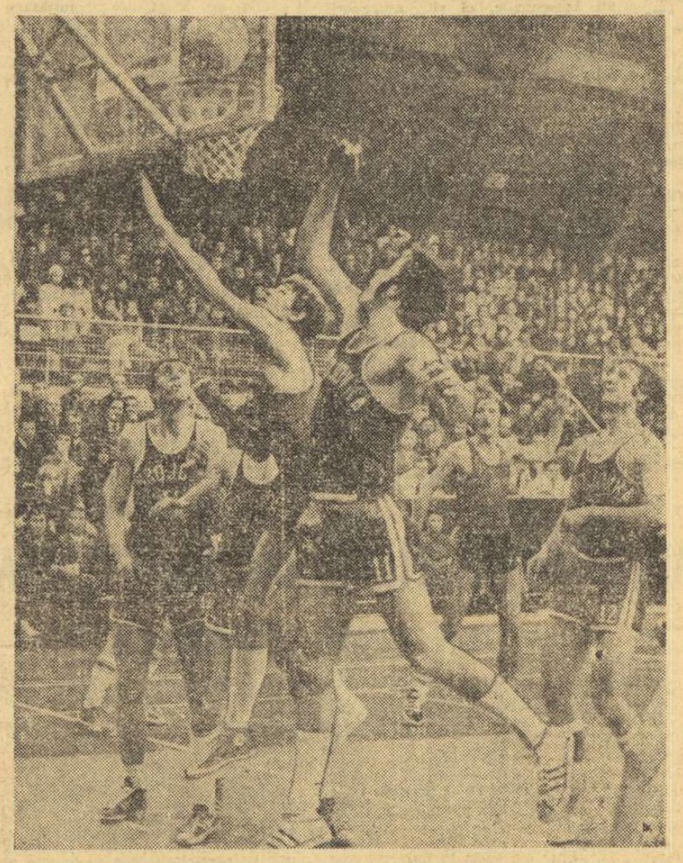

„Incadrat" de Petr, Brabanec (nr. 5 pe tricou) și Pospisil (nr. 11), Cernat izbutește, totuși, să înscrie. Se mai văd Bobrovski (nr. 12) și Oczelak
Foto : Sigmund BAKCSY

Incontestabil, echipa Steaua a obținut, miercuri seară, una dintre cele mai prestigioase victorii ale baschetului românesc. Succesul este cu atît mai prețios cu cît a fost obținut într-o întrecere cu miză importantă, al cărei rezultat poate fi hotărîtor pentru clasamentul grupei A a sferturilor de finală ale Cupei cupelor, în fața unei celebrități internaționale cum este Spartak Zbrojovka Brno, finalistă — în 1969 — a Cupei intercontinentale (la Macon, în S.U.A., alături de Goodyear Wingfoots Akron), cu jucători de mare reputație în formație (Bobrovski, Pospisil, Brabanec, Balastik). De altfel, sportivii cehoslovaci și-au probat valoarea prin jocul de înaltă ținută prestat, prin capacitatea lor tehnică și tactică care a contribuit la realizarea unui meci-propagandă pentru baschet.

Steaua s-a comportat așa cum nu am văzut-o de foarte mult timp. Oczelak, Cernat, Ioneci, Pîrșu, Dumitru, Savu și Tarău (deși nu era complet restabilit după accidentul suferit la mîna dreaptă) au luptat cu energie exemplară, în special în apărare, unde s-au bătut „ca leii" pentru fiecare minge, recuperînd sub panouri în fața unor adversari superiori ca talie și gabarit, intercepțînd și blocînd deseori. Viteza acțiunilor ofensive în prima repriză, acțiunile tactice bine gîndite din cea de a doua, au fost alte elemente care au determinat izbînda. În plus, și ceea ce considerăm de mare însemnătate, echipa a avut o ținută disciplinară fără cusur, prin care s-a ajutat singură, deoarece i-a permis să urmărească numai disputa propriu zisă și să se concentreze permanent asupra întrecerii.

Bilanțul general favorabil al meciului Steaua — Spartak Zbrojovka Brno a provocat un inerent moment de euforie. Odată depășit, însă, se cuvine făcută și o analiză critică, utilă pentru viitor. Și, în acest sens, trebuie amintită o lacună pregnantă în partida de miercuri seară. Ne referim la precizia aruncărilor la coș. Remarcabilă în general (însuși procentajul de 50% este marcant pentru o dispută decisivă), excelentă în ceea ce privește eficiența șuturilor de la semidistanță și chiar de la distanță, siguranța aruncărilor a scăzut, totuși, în anumite clipe grele. Și poate că acest fapt nu ar fi atît de grav, dar ratările s-au produs uneori din situații sigure, clare, chiar de sub coș. Ceea ce este mai puțin de admis. Am mai adăuga nefructificarea unor contraatacuri în care steliștii aveau superioritate numerică, care au grevat și ele potențialul eficacității formației militare. Desigur, însă, analiza meciului va constitui un prilej de învățăminte, de concluzii utile pentru antrenorul Vasile Popescu și elevii săi.

Aceasta cu atît mai mult, cu cît clasamentul final al grupei va fi decis, după toate probabilitățile în

D. STĂNCULESCU

(Continuare în pag. a 2-a)

OBȚINEREA UNOR NOI PERFORMANȚE DE VALOARE — OBIECTIV PRINCIPAL ÎN SPORTUL POPICELOR

Recenta plenară a Federației române de popice, la care au participat membrii comitetului federal, președinții comisiilor județene, antrenori, sportivi fruntași și invitați, a analizat activitatea pe anul care a trecut și a aprobat planul de activitate pentru 1974.

Au fost evocate principalele realizări pe 1973 — dintre care remarcăm : obținere a trei titluri de campioni europeni la juniori (fete), cîștigarea a 15 întîlniri internaționale (8 la băieți și 7 la fete) din cele 20 susținute, comportarea satisfăcătoare a echipelor de club în turneele internaționale amicale (12 victorii din 20), organizarea a numeroase competiții locale, cum au fost „Cupa 23 August", „Cupa petrolistului", „Cupa 16 Februarie", „Cupa minerului", „Cupa 8 Martie" și altele, care au avut darul de a atrage în activitatea competițională pe lîngă sportivi consacrați și o serie de tineri popicari. S-a relevat și faptul că la ora actuală activează comisii în toate județele țării, numărul secțiilor afiliate a ajuns la 1 380 (în 1973 s-au înființat 26 de noi secții), iar cel al jucătorilor legitimați a atins cifra de 30 000. În cea mai importantă competiție internă, campionatul diviziei A, activează 40 de echipe, 20 feminine și tot atîtea masculine.

Dezbaterile plenarei au avut ca temă centrală intensificarea preocupărilor la toate nivelele (începînd de la biroul federal pînă la secțiile cluburilor) pentru pregătirea loturilor reprezentative. Era și firesc, întrucît 1974 este anul „mondialelor", ceea ce ne obligă la o reprezentare onorabilă în competiția supremă. Echipa feminină și-a pus ca obiectiv cîștigarea titlului suprem (pentru a cincea oară consecutiv), iar cea de băieți ocuparea unui loc printre primele patru, obiective lăudabile a căror în-

(Continuare în pag. a 2-a)

În preajma campionatelor internaționale de tenis de masă ale României

JUCĂTORII ROMÂNI, CHINEZI ȘI JAPONEZI SE PREGĂTESC INTENS

● Priza toc sau cea clasică ? ● Declarația conducătorului nipon, Isao Hatori ● Au sosit și oaspeții cubanezi ● Azi, sînt așteptate echipele U.R.S.S. ● Preparative febrile ale oficialităților sportive ploiești

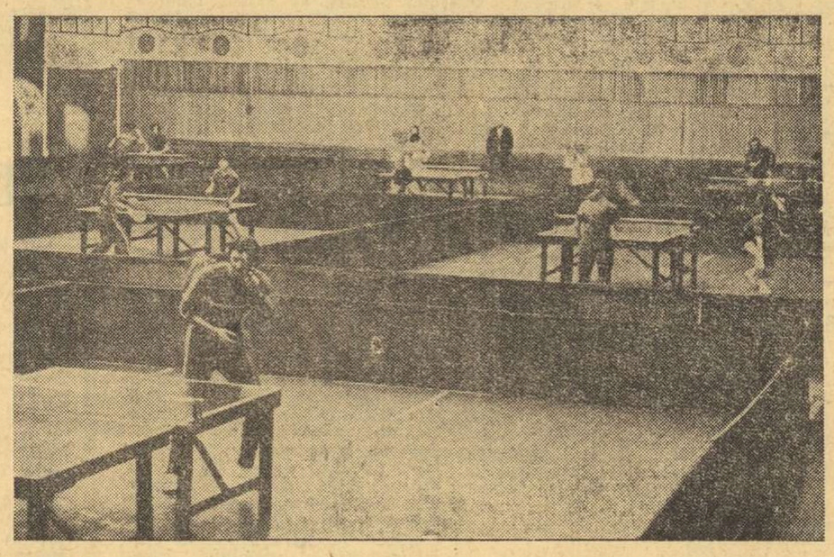

Sala Victoria nu cunoaște răgaz în aceste zile. Pe dreptunghiurile verzi jucătorii noștri și cei oaspeți exersează cotidian sute de lovituri.

Gazdă primitoare a atîtor întreceri sportive de anvergură, sala Victoria din Ploiești răsună de cîteva zile de țăcănitul mingilor de celuloid. Aici, unde cu începere de duminică și pînă marți se vor desfășura campionatele internaționale de tenis de masă ale României, și-au stabilit cartierul general membrii loturilor noastre republicane care se pregătesc intens pentru marea competiție. Și tot aici, concomitent, își fac antrenamentele de acomodare sportivii oaspeți.

...Zece tinere și tineri în tricouri albastre și opt (patru fete și tot atîția băieți) într-un echipament vișiniu execută, la comenzile sacadate ale profesorului **Nicolae Angelescu**, un consistent program de pregătire fizică. Asistăm la unul dintre antrenamentele comune ale sportivilor români și chinezi (conduse alternativ de tehnicienii noștri și de cei oaspeți). Apoi, bine încălziți, jucătorii — perechi, perechi — trec în fața celor nouă mese frumos aliniate și înconjurate de țarcuri, unde antrenamentele continuă aproape trei ore. Toți se mișcă dezinvolt, au multă poftă de joc. **Maria Alexandru** apără cu brio loviturile puternice și cu adresă ale lui **Sui Chien-yin, Viorica Moldovan** are de făcut față atacurilor rapide executate, cu priza toc, de **Liu Shi-sue,** iar **Elena Condicaru** a intrat într-un joc de contre cu mezina formației oaspe (19 ani), **Yen Kue-li,** — la fel și **Teodor Gheorghe,** în compania stîngaciului **Liao Fu-min** (care acționează în stilul clasic european), în timp ce campionul țării, **Șerban Doboși,** are în față un jucător ofensiv cu mingi aspre, stîngaciul **Li Ten-yan,** cel mai vîrstnic dintre sportivii chinezi care ne vizitează (31 de ani).

Interesant de remarcat : oaspeții chinezi aliniază la această ediție a „internaționalelor" o garnitură cuprinzînd șapte sportivi cu priză clasică europeană (cu doi stîngaci) și doar unul singur cu priza toc — jucătoarea Liu Shi-sue. Nedumerirea

C. COMARNISCHI

(Continuare în pag. a 4-a)

ÎNTÎLNIRILE AMICALE DINTRE ECHIPELE DE TENIS DE MASĂ ALE ROMÂNIEI ȘI R.P. CHINEZE

LA BĂIEȚI VICTORIA A REVENIT ROMÂNILOR, IAR LA FETE, OASPETELOR

BUZĂU, 17 (prin telefon, de la corespondentul nostru județean).

În sala Școlii sportive din localitate a avut loc joi după amiază dubla întîlnire amicală de tenis de masă dintre reprezentativele feminine și masculine al României și R. P. Chineze. Partidele desfășurate în fața unui numeros public — peste 1000 de spectatori — s-au ridicat la un înalt nivel tehnic, oferind în același, timp, meciuri de o mare atractivitate.

La fete au cîștigat oaspetele (3—2), în schimb, la băieți, victoria a fost de partea românilor (5—4).

Rezultate tehnice, **echipe femei : România — R. P. Chineză** 2—3 : **Maria Alexandru** — Sui Chien-yin 2—0, **Eleonora Vlaicov** — Yen Kue-li 0—2, **Maria Alexandru, Eleonora Vlaicov** — Sui Chien-yin, Yen Kue-li 2—1, **Maria Alexandru** — Yen Kue-li 0—2, **Eleonora Vlaicov** — Sui Chien-yin 0—2.

Echipe bărbați : România — R. P. Chineză 5—4 : Doboși — Liao Fu-min 2—1, **Ovanez** — Li Te-yan 0—2, **Gheorghe** — Su Chin-min 2—0, **Doboși** — Li Te-yan 0—2, **Ovanez** — Su Chin-min 2—0, **Gheorghe** — Liao Fu-min 0—2, **Doboși** — Su Chin-min 2—0, **Gheorghe** — Li Te-yan 0—2, **Ovanez** — Liao Fu-min 2—1.

Cristian TEODORESCU

Azi dimineață, la sediul C.N.E.F.S.

PLENARA F.R. CANOTAJ—YACHTING

Azi dimineață, începînd de la ora 10, sala de ședințe a C.N.E.F.S., din str. Vasile Conta nr. 16 (etaj VIII) va găzdui Plenara Comitetului Federației române de canotaj-yachting, în cadrul căreia vor fi prezentate: Informarea asupra activității pe anul 1973 și Planul de măsuri pentru 1974.

ÎN PAGINA A 2-a, RUBRICA NOASTRĂ :

ȘCOALA ȘI SPORTUL

dezbate principalele aspecte ale activității de educație fizică a elevilor, necesitatea îmbunătățirii orelor de sport, în lumina prevederilor Hotărîrii Plenarei C.C. al P.C.R. din 28 februarie — 2 martie 1973

SÎMBĂTĂ ȘI DUMINICĂ ÎN POIANĂ,

COMPETIȚIA INTERNAȚIONALĂ DE SCHI „CUPA DINAMO BRAȘOV"

● Sportivii se antrenează intens în Postăvar ● Liceul Experimental de Schi inițiază o întrecere pe Clăbucet ● Etapa finală a „Cupei Speranțelor" la Sinaia

Sfîrșitul acestei săptămîni va fi deosebit de bogat în competiții de schi. Din multitudinea de concursuri se remarcă cel de la Poiana Brașov, dotat cu „Cupa Dinamo Brașov", la care vor participa unii dintre cei ma buni specialiști ai genului din **Austria, Uniunea Sovietică, Polonia** și, bineînțeles, **România.** Toți sportivii de peste hotare au sosit la locul întrecerilor și se antrenează de zor pentru acomodarea cu pîrtiile de concurs. Așa cum am mai anunțat, organizatorii au hotărît ca în locul probei de coborîre, prevăzută inițial în programul întrecerilor, să se dispute un slalom uriaș pe prima porțiune a Pîrtiei Lupului, deoarece în partea finală a ei zăpada este insuficientă. Deci, sîmbătă va avea loc slalomul uriaș, în două manșe, cu sosirea în Poiana Cristianului. Ziua de duminică a fost rezervată întrecerii de slalom special, care se va ține pe pîrtia de sub telefericul și telecabina din Poiana Brașov.

Împreună cu schiorii invitați pot fi văzuți la antrenamente și sportivii români înscriși în această tradițională competiție. Vor fi prezenți cei mai buni alpini ai țării în frunte cu **Dorin Munteanu, Virgil Brenci, Petre Soiu, Gheorghe Vulpe, Constantin Văideanu, Ioan Bobiț, Ioan Cavași** ș.a. Va absenta de la start reputatul **Dan Cristea** care, împreună cu tînărul **Marian Burchi,** concurează în aceste zile pentru întrecerile din „Cupa Europei".

Iată-i și pe cei 14 schiori străini prezenți în aceste zile la Poiana Brașov : **Victor Markin, Vladimir Govorukin, Valerii Semionov** și **Victor Kaizarov** (Uniunea Sovietică), **Frantz Schibler, Karl Pelikann, Frantz Brandstetter** și **Harald Lipp** (Austria), **Yakek Berbeka, Ștefan Bronka, Vladislaw Zwiacz, Andrej Walkosz, Jan Walkosz** și **Andrej Gasienjca** (Polonia).

Dinamovistul brașovean Petre Soiu va încerca sîmbătă și duminică să arate că se menține printre fruntașii schiului din țara noastră

În afara competiției internaționale „Cupa Dinamo Brașov" în țară vor mai avea loc importante concursuri interne de schi. Dintre acestea se remarcă finala **„Cupei speranțelor"** pentru schiori alpini, care se va disputa la Sinaia. Liceul Experimental de Schi din Predeal organizează pe Clăbucet „Cupa L.E.S. Predeal" la slalom pentru fete și băieți. Cei mai tineri fondiști vor participa la Șirnea la tradiționala lor întrecere dotată cu „Cupa Șirnea".

Paul IOVAN

SPERANȚE IROSITE...

La timpul cuvenit, am lăudat preocupările profesorilor de educație fizică-antrenori de a depista elemente cu talie înaltă pentru baschet. Mai precis, înaintea deschiderii concursului de selecție a speranțelor baschetului, avu notat și am apreciat ca atare că din cei 80 de participanți, invitați de federația de specialitate, 18 băieți măsurau între 1,96 m și 1,98 m, iar 16 fete între 1,80 m și 1,91 m, iar ceilalți aveau și ei talii corespunzătoare solicitării jocului modern. Am așteptat cu incredere inaugurarea concursului, dorind să vedem dacă pregătirea elevilor-baschetbaliști este în concordanță cu numeroșii și dătătorii de speranță centimetri ai înălțimii lor. Începutul trebuie făcut prin trecerea unor norme tehnice și fizice de control, care să stabilească gradul de pregătire a sportivului respectiv. Probele, anunțate încă din luna iunie, cu prilejul cursului de perfecționare a antrenorilor formațiilor din divizia școlarilor și juniorilor, erau stabilite pe baza unor rezultate anterioare obținute cu loturile reprezentative de juniori și juniore, analizate și aprobate de Colegiul central al antrenorilor, comunicate în scris antrenorilor cu elevi selecționați pentru concursurile amintite (de băieți la fași de fete la Cluj). Deci, norme cunoscute cu multă vreme înainte ceea ce oferea deplină posibilitate de a pregăti candidații la loturile republicane pentru a face față probelor respective.

Ei bine, din toate „speranțele" prezente nu au fost îndeplinite normele respective decît de trei băieți (Radu Smigelschi și Eduard Ilim de la Dinamo București — antrenor — Teodor Giureulescu, Virgil Căpușan de la Liceul nr. 35 București — antrenor Mircea Rizea) și o fată (Maria Lepădătoiu de la Școala sportivă Sibiu — antrenor Mihai Fleșeriu)! Toți ceilalți nu au izbutit să realizeze baremurile, ba mulți dintre ei nici nu cunoșteau probele ce trebuiau trecute! Or, cu numai trei jucători și o jucătoare nu se pot alcătui loturi reprezentative...

Ca atare, F. R. Baschet a decis imediat anularea taberei de pregătire la care trebuiau să rămînă 14 băieți și 14 fete, în timpul vacanței de iarnă. În plus, a dat un avertisment tuturor antrenorilor care au prezentat elemente insuficient pregătite și a atras atenția antrenorilor școlilor sportive de unde nu a fost selecționat nici un element. Cît privește pe cei patru sportivi care au împlinit baremurile, ei și antrenorii lor au fost felicitați și stimulați.

Noi sperăm, însă, că măsurile federației nu vor rămîne singulare și că în primul rînd conducerile cluburilor, asociațiilor și secțiilor de baschet ale școlilor sportive vor fi cele care vor analiza profund și cu spirit de răspundere munca antrenorilor cu juniorii. Pentru că, a face munca pe jumătate înseamnă a-ți anula singur eforturile, lucru care a reieșit din eșecul participării la respectivul concurs de selecție. Antrenorii de juniori trebuie să înțeleagă că inițiativa lor nu trebuie să se limiteze la a selecționa tineri cu gabarit impresionant, ci să-i și pregătească fizic, tehnic și tactic, la cel mai înalt nivel. Doar așa vor putea corespunde juniorii confruntărilor internaționale, doar așa vor deveni cu adevărat speranțe ale baschetului românesc.

D. STĂNCULESCU

CONCURS DE VERIFICARE A SCHIORILOR FONDIȘTI PARTICIPANȚI LA TABĂRA DE LA VATRA DORNEI

Pîrtiile de schi din împrejurimile orașului și parcul stațiunii Vatra Dornei au găzduit concursul de schi fond rezervat participanților la tabăra organizată în localitate de M.E.I. La schi fond au luat startul 190 de sportivi, elevilor din tabără alăturîndu-li-se și sportivii asociațiilor **Metalul Reșița** și **Constructorul Cimpulung Moldovenesc**. IATĂ REZULTATELE ÎNREGISTRATE: **SCHI FOND: copii, băieți (3 km.)**: 1. Z. Solomon (Șc. sp. Miercurea Ciuc), 2. I. Păcioiu (Șc. sp. Brașovia), 3. I. Lungoci (Șc. sp. Brașovia); **fetițe (2 km.)**: 1. Mimi Oncioiu (Brașovia), 2. Rebeca Antal (Șc. sp. M. Ciuc), 3. Elena Urs (Brașovia); **juniori II (5 km)**: 1. B. Kriszto (Șc. sp. M. Ciuc), 2. I. Tonko (Șc. sp. M. Ciuc), 3. S. Vilmoș (Șc. sp. M. Ciuc); **junioare II (3 km.)**: 1. Elisabeta Peter (Șc. sp. M. Ciuc), 2. Iosefa Szőci (Șc. sp. M. Ciuc), 3. Doina Ivașcu (Constructorul Cimpulung Moldovenesc); **juniori I (5 km.)**: 1. Petru Ciobotaru (Constructorul Cimpulung Moldovenesc), 2. Ladislau Marcoș (Șc. sp. M. Ciuc), 3. A. Moraru (Constructorul Cimpulung Moldovenesc); **junioare I (4 km.)**: 1. Iuliana Gögö (Șc. sp. M. Ciuc), 2. Elena Ilie (Șc. sp. Rișnov), 3. Anna-Maria Munteanu (Șc. sp. „Șoimii" Sibiu); **ȘTAFETĂ** (cîștigătorii): **juniori I** — Șc. sp. M. Ciuc; **junioare I** — Șc. sp. M. Ciuc; **juniori II** — Șc. sp. Brașovia; **junioare II** — Șc. sp. Brașovia; **copii, băieți** — Șc. sp. Brașovia; **fete** — Șc. sp. Brașovia.

„CUPA LACTOZA"

Devenită tradițională, **„Cupa Lactoza"**, la probe alpine, și-a desfășurat cea de a IV-a ediție la Vatra Dornei și a reunit la start 120 de sportivi. Concursul s-a disputat în masivul Giumalău, la cota 1800. Iată primii clasați: Slalom uriaș, junioare: 1. **Elena Iacoban**, 2. Rodica Pop; senioare: 1. **Aurelia Hangiuc**, 2. Viorica Hangiuc, 3. Maria Giosan; juniori: 1. **Grațian Șutea**, 2. Vasile Tușan, 3. C-tin Iacoban; seniori: 1. **Mihai Miron**, 2. Dorin Neacșu, 3. Vasile Cicuț; coborîre, junioare: 1. **Rodica Pop**, 2. Elena Iacoban, 3. Doina Mihali; senioare: 1. **Aurelia Hangiuc**, 2. Viorica Hangiuc, 3. Maria Giosan; juniori: 1. **Grațian Șutea**, 2. Marin Tușan, 3. Vasile Tușan; seniori: 1. **Mihai Miron**, 2. Dorin Neacșu, 3. Ion Bălan.

Horia CHIRILUȘ, coresp.

A VI-A EDIȚIE A FESTIVALULUI DE SCHI „IARNA LA ȘIRNEA"

Simbătă și duminică se va desfășura la Șirnea cea de-a VI-a ediție a festivalului de schi intitulat **„Iarna la Șirnea"**. Concepută inițial ca o competiție sportivă de masă adresată copiilor din Șirnea și din localitățile învecinate, ea a căpătat, de la an la an, valențele unui adevărat concurs de performanță.

prim plan

VIRGINIA IOAN (atletism)

S-a născut la 5 ianuarie 1949 în comuna Pîrșani, județul Dolj; a început practicarea atletismului în 1963, la Craiova, pe cînd era elevă la liceul „Nicolae Bălcescu", sub îndrumarea antrenorului I. Rinderiu; în prezent face parte din clubul Rapid București; este antrenată de Ioan Söter; căsătorită cu maestrul sportului Șerban Ioan, recordmanul țării la săritura în înălțime; este studentă în anul IV la Institutul de Educație Fizică și Sport; campioană mondială universitară la săritura în înălțime în 1973, la Moscova, cu 1,90 m, cifră care reprezintă cel mai bun rezultat al său; campioană balcanică în 1968 și 1973; campioană a României în 1967, 1968 și 1973. Cu prilejul sărbătoririi clubului Rapid a fost distinsă cu titlul de maestră emerită.

Virginia Ioan este marea revelație a atletismului românesc în sezonul trecut. Pentru a înțelege ce a însemnat pentru Virginia anul 1973, să ne reamintim că la sfîrșitul sezonului olimpic 1972, cel mai bun rezultat al său era de numai 1,81 m. Să ne reamintim că, deși fusese considerată, la apariția ei o mare speranță, o posibilă urmașă a Iolandei Balaș — a cucerit titlul de campioană balcanică de senioare în 1966, la 19 ani, după ce un an înainte era deja prima săritoare a țării — cu numai 15 luni în urmă, nu mulți erau cei care ar mai fi pronosticat puternica ei ascensiune.

Cei care o considerau plafonată s-au grăbit, desigur, emițînd verdictul fără a ține seama că Virginia progresează an de an, un progres lent, este adevărat, dar totuși progres.

Și iată, într-un singur sezon, Virginia Ioan a ajuns una din primele săritoare ale lumii, intrînd în clubul select al performerelor de 1,90 m, cîștigînd titlul mondial universitar și pe cel balcanic, învingîndu-le în întîlniri directe pe recordmana mondială Iordanka Blagoeva și pe Rita Kirst, atacînd chiar recordul mondial al probei. Toate acestea i-au adus titlul de „cel mai bun atlet român al anului 1973".

VICTORIA BASCHETBALIȘTILOR DE LA STEAUA

(Urmare din pag. 1)

urma desfășurării, jocului cu Estudiantes Madrid, echipă redutabilă din care fac parte nord-americanul Taylor (fost component al echipei Austriei, participantă la turneul de calificare pentru campionatul european din anul 1973) și Sagi-Vela, membru al reprezentativei Spaniei, medaliată cu argint la ultima ediție a „europenelor". Pentru edificare asupra formulei de disputare a Cupei cupelor, vom aminti că formațiile din grupa A (ca și cele din grupa B) se întîlnesc fiecare cu fiecare (au mai rămas deci de jucat partidele Spartak Zbrojovka — Estudiantes și Steaua — Estudiantes, ultima la 20 februarie la București și la 27 februarie la Madrid), după care se va alcătui clasamentul grupei. În continuare, în semifinale, echipa clasată pe primul loc în grupa A joacă cu cea de pe locul 2 în grupa B și locul 1 din grupa B cu locul 2 din grupa A. Deci, dacă învinge și pe Estudiantes, Steaua va ocupa locul 1; dar în ipoteza că Spartak Zbrojovka va cîștiga în fața madrilenilor, iar aceștia vor întrece pe steliști, hotărîtor va fi cosaverajul și, în acest caz, bucureștenii pot ocupa chiar locul 3, ratînd semifinala.

UN FINAL ADMIRABIL

Nu există satisfacție mai mare pentru gazetar decît momentul în care semnalul său (ca purtător al opiniei publice) este luat în seamă, iar propunerea — materializată cît de cît.

Așadar, miercuri seară, sala Floreasca ne-a oferit o gală sportivă foarte apropiată de ceea ce ne-am dorit. Programul amplu, cu două meciuri de nivel european, putea face față oricărei exigențe, înfrumusețată fiind cu o partidă-vedetă de toată frumusețea. Publicului nu i s-a lăsat aproape nici o clipă de răgaz, în fiecare pauză fiind solicitate de amuzantele evoluții ale minibaschetbaliștilor de la Șc. gen. 163 (fete) și Șc. sp. 2 (băieți). Încă nu știm dacă prezența copiilor pe teren se datorează întîmplării sau reveniri de la munte a profesorului Stelian Gheorghiu... A fost și o jumătate de bufet. Și înfrumusețarea activității unei admirabile jucătoare, Angelica Tita. S-a creat o ambianță favorabilă mișcării sportive. Și corolarul firesc al tuturor acestor elemente s-a vădit în numărul foarte mare de spectatori, care au umplut sala.

Privitorii au fost răsplătiți și cu o întîlnire de un mare dramatism, care i-a ținut sub tensiune în majoritatea timpului. Steaua și sportivii din Brno au electrizat publicul prin pasiunea și ambiția puse în joc. Fără a uita labilitatea permanentă a scorului și ultimul minut care (menținînd fireste proporțiile) ne-a dat senzații similare cu cele din finala olimpică de la München. O singură secundă și victoria bucureștenilor era pe muchie de cuțit. El aveau un punct avans, dar Petr aruncă spre coș, în timp ce arbitrul Popovici fluieră, iar sirena sună concomitent sfîrșitul partidei. Confuzie. Bucurie și amărăciune. Jucătorii cehoslovaci mai beneficiază, sub presiunea unui cronometru practic paralizat, de o aruncare laterală. E o speranță imposibil de realizat. O pasă, un baraj reușit al bucureștenilor și ei cîștigă dubla partidă cu un adversar excelent, superior în schemele tactice de atac, dar inferior în capacitatea psihică.

Victor BĂNCIULESCU

Acestea sînt simple presupuneri menite să amintească echipei Steaua că a făcut un pas important spre semifinale, dar că decisive rămîn întîlnirile cu Estudiantes. De aceea, toată atenția, încă de pe acum, pentru aceste confruntări.

Noi acțiuni de selecție la clubul Steaua

Preocupați în permanență de reîmprospătarea secțiilor cu elemente tinere, de perspectivă, antrenorii și specialiștii clubului bucureștean Steaua inițiază periodic ample acțiuni de selecție, destinate copiilor dornici să practice sportul de performanță. Cei mai buni antrenori ai clubului efectuează vizite prin școlile Capitalei, căutînd cu atenție tineri dotați, capabili să obțină mari performanțe.

În aceste zile, clubul Steaua oferă copiilor bucureșteni posibilitatea de a se înscrie în secțiile de caiac-canoe, canotaj academic și haltere.

Duminică 20 ianuarie, începînd de la ora 9, la sala din Calea Plevnei nr. 114, întregul colectiv de specialiști ai secțiilor de sporturi nautice, în frunte cu antrenorul emerit Nicolae Navasart, așteaptă copiii (născuți între 1957 și 1960) amatori de caiac-canoe și canotaj, pentru o selecție.

Apoi, zilnic între orele 9 și 13, 16 și 20, cei mai tineri iubitori ai halterelor se pot prezenta și ei la selecții, la aceeași sală. Sînt invitați tineri între 12 și 18 ani.

SE REIA ACTIVITATEA DE RECICLARE A ARBITRILOR DE RUGBY

Colegiul central al arbitrilor din F.R. Rugby își reia activitatea de reciclare a „cavalerilor fluierului" luni 21 ianuarie ora 19, în sala M 10 a Institutului de educație fizică și sport. Sînt invitați să participe arbitri de rugby și foștii jucători care doresc să obțină calificarea de arbitru.

ȘCOALA ȘI SPORTUL

„EXPERIENȚA VIITORULUI"

PORNIND DE LA SELECȚIE...

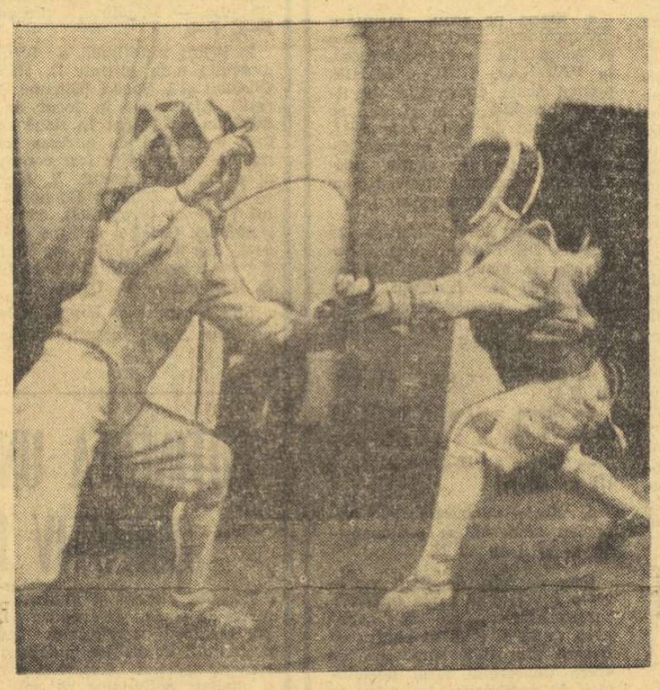

Jenica Băbaru *(în dreapta), produs de frunte al „Viitorului", finalistă la primul campionat republican de floretă pentru copii...*
Foto: Vasile BAGEAC

Se readuce continuu în discuție problema selecției. Firește, nu dintr-un capriciu al antrenorilor, ci dintr-o necesitate permanentă. O selecție riguroasă asigură promovarea pentru performanță a unor elemente autentic valoroase, cu care antrenorii pot lucra în perspectivă, pot viza rezultate de înalt nivel. Altfel se pierde un timp prețios, în dezavantajul și al copiilor, al tinerilor care trenează într-o secție fără a arăta nimic, și al antrenorilor, al profesorilor care nu își văd răsplătite eforturile.

Problema selecției, tratată cum se cuvine, oferă implicit satisfacții. Iată exemplul „Viitorului" (al secției sale de scrimă), o unitate școlară de performanță în care acestui proces i se acordă, de ani de zile, o atenție aparte. *Numai așa „Viitorul" a putut înregistra frumoasa performanță de a avea sportive în lotul reprezentativ de scrimă, cum este cazul Magdalenei Bartoș, prezentă la Campionatele Mondiale din Suedia și la Universiada de vară de la Moscova. Iar în activitatea competițională internă, sportivele de la „Viitorul", floretistele, sînt prezente în prima divizie a țării, printre fruntașe. Lîngă Magdalena Bartoș, o altă sportivă de mare... viitor în floreta de performanță, Aurora Crișu, apoi Carmen Budur și Mariana Ostafi.*

„Garniturii de aur" a „Viitorului", cum îi place să se exprime *prof. Rodica Șiclovan*, directoarea școlii, i se adaugă necontenit alte și alte elemente de perspectivă, schimbul II, din care fac parte, de pildă, *Jenica Băbaru*, finalistă a primului campionat republican pentru copii, desfășurat recent, sau cea mai... tînără componentă a secției de scrimă, micuța *Cristina Sima*...

Este meritul conducerii acestei școli sportive experimentale, de a se fi ajuns la o asemenea performanță, plecînd — cum am subliniat inițial — de la o selecție pe verticală. Este foarte adevărat că lîngă conducerea școlii s-au aflat și antrenori care își cunosc bine meseria, tehnicieni dar și pedagogi cu reale virtuți, ca *Tănase Mureșanu*, mai recent *Zoltan Gered* sau frații *Hillerin*, toți profesori, foști sportivi, oameni legați sufletește de copii, de școală, de noțiunea de performanță, în sensul științific al cuvîntului. *Selecția la secția de scrimă a „Viitorului" a însemnat sute de copii, băieți și fete, din școlile generale ale sectoarelor 3 și 4, în principal. O sită care s-a cernut continuu, cu multe... lacrimi, dar fără menajamente. Drumul către vîrful piramidei în sport este mult mai dificil decît cred cei neavizați. Acest adevăr demonstrat ni-l oferă cu prisosință „Viitorul"...*

LA LICEUL „AUREL VLAICU" DIN ORĂȘTIE, O PEPINIERĂ DE... PROFESORI DE SPORT!

Un oraș din județul Hunedoara, Orăștie, tinde să-și capete o faimă inegalabilă: liceul „Aurel Vlaicu" din această localitate trece drept o pepinieră a... profesorilor de educație fizică!

Faptul pare ciudat, la prima vedere, **nefiind vorba de un liceu cu profil de specialitate, ci de o unitate de învățămînt de cultură generală.** Dar, prin interesul cu care elevii se dedică în acest liceu învățămîntului de educație fizică, începînd cu primele clase, s-a ajuns la o asemenea performanță. Facilitată, însă, și de condițiile create de școală, de priceperea dascălilor de sport de a-i atrage pe elevi cu aptitudini cît mai aproape de activitatea de performanță.

Condiții, într-adevăr excelente, cum am avut prilejul să constatăm personal: **în corpul clădirii liceului, o sală de sport, în timp ce o a doua, separată** (100 de metri distanță) **va intra chiar din 1974 în patrimoniul acestei unități de învățămînt. În același timp, elevii de la „Aurel Vlaicu" dispun de un microcomplex sportiv pentru atletism, jocuri sportive, gimnastică (și iarna pentru patinaj) amenajat de ei.** În vacanțe, s-a desfășurat o muncă patriotică însuflețită pentru schimbarea înfățișării unei curți, complet denivelate, bituminarea ei, acoperirea unor zone cu zgură. Treabă de oameni gospodari, în care sînt integrați și profesorii din conducerea liceului (director, prof. **Emil Neamțu**) și cei de la catedra de specialitate, în frunte cu **Ioan Ciolna...**

Dascălii de educație fizică își fac simțită o prezență permanentă în liceu, de dimineață și pînă seara. Aici, spre deosebire de alte unități de învățămînt, n-am întîlnit noțiunea de „program de 2—3 ore pe zi". **Profesorii de sport se simt datori să fie continuu la dispoziția elevilor, să le îndrume activitatea sportivă, să organizeze concursuri și competiții** (un campionat pe liceu la jocuri, sistem-divizie, este un lucru curent în calendarul asociației sportive), să fie în mijlocul lor la întrecerile de patinaj, să iasă împreună pe pîrtii la sănius, în vacanțe să meargă în tabere, în excursii. În această vacanță de iarnă, de pildă, prof. Ciolna a întreprins o excursie pe Valea Prahovei, cu 22 de elevi, cei mai merituoși sportivi ai liceului.

Am consemnat toate aceste fapte pentru a înțelege mai lesne de ce aici, la liceul „Aurel Vlaicu" din Orăștie, elevii care absolvă cursurile sînt tentați să se îndrepte și către Institutul de educație fizică și sport sau facultățile de educație fizică ale Institutelor pedagogice. **Pînă acum, aproape 50 de absolvenți ai acestui liceu sînt profesori de educație fizică, integrați în unități școlare din întreaga țară. Iar unii dintre ei au revenit în școală, ca profesori. Așa este cazul lui Tiberiu Tulbure...**

În atmosfera extrem de propice pentru sport existentă aici, nu ne-am mai mirat — la plecare — cînd am aflat că și fiica prof. Ioan Ciolna — o absolventă a liceului „Aurel Vlaicu", anul trecut printre fruntașe — s-a prezentat la concursul de admitere la I.E.F.S. Acum este în anul I, face — în vacanțe — practica pedagogică, în Orăștie, împreună cu tatăl ei, cu ceilalți profesori de sport (**Ion Voina, Nicolae Andrei** și **Nicolae Castăianu**) și tinește ca la absolvire să revină, ca și Tiberiu Tulbure, la liceul „Aurel Vlaicu". Altfel spus, un schimb de ștafetă între tată și fiică...

NOTĂ

REALITĂȚI CARE OBLIGĂ...

Înființată cu aproape două decenii în urmă, Școala sportivă din Timișoara și-a văzut abia în ultima vreme încununate eforturile de a dispune de cîteva baze sportive proprii. Este foarte adevărat, și pînă acum ea a avut spații de activitate, vara ca și iarna, dar în săli de sport închiriate, ceea ce însemna condiții destul de dificile (timpul pierdut cu deplasarea elevilor și probleme de ordin financiar). Acum, **prin grija Consiliului popular al municipiului Timișoara și al Inspectoratului școlar cu sprijinul C.J.E.F.S. Timiș, această unitate de performanță a elevilor din orașul de pe Bega poate să-și desfășoare în bune condiții activitatea, urmărind mai direct realizarea obiectivelor propuse, sporindu-și eficiența.**

Prof. Andrei Blayer, director-adjunct al școlii, ne mărturisea cu multă satisfacție faptul că **elevii sportivi din Timișoara sînt beneficiarii unor terenuri de baschet și tenis, ai unor bazine de înot** (în vacanța de vară, paralel cu instruirea unor reprezentanți ai școlii, alți aproape 1 000 copii au învățat să înoate). **Elevii acestei școli au, de asemenea, o largă accesibilitate la terenurile de rugby și la sectoarele de atletism puse la dispoziție de C.J.E.F.S., folosesc în principal sala de gimnastică și scrimă din cartierul Circumvoluțiunii. Pentru cei ce s-au specializat în sporturile nautice, Bega le oferă, în continuare, condiții excelente de pregătire.**

Amintind toate acestea, se cuvine să facem o precizare: **crearea de condiții optime de lucru pentru „atelierele" celor 13 secții pe ramură de sport, cîte cuprinde școala timișoreană, obligă la mai mult pe planul performanței. Nu vrem să intrăm în amănunte** (amînăm pentru un viitor apropiat o analiză la obiect a activității acestei școli), **dar subliniem se impune. A sosit timpul ca Școala sportivă din Timișoara să devină — la nivelul TUTUROR secțiilor — un laborator al performanței!**

OBIECTIV PRINCIPAL ÎN SPORTUL POPICELOR

(Urmare din pag. 1)

deplinire cere însă o pregătire susținută, de o intensitate maximă. Cîțiva dintre vorbitori și-au pus întrebarea de ce nu obține și echipa masculină rezultate de răsunet mondial ca aceea feminină cînd condițiile de pregătire sînt identice pentru ambele selecționate? Răspunsul trebuie căutat — după părerea unor participanți la discuții — în selecția, nu întotdeauna bazată pe criterii științifice în modul de instruire, care nu este în concordanță cu metodica antrenamentului modern. Sportul popicelor cere, cu precădere, îndemînare și precizie, dar aceste calități nu pot fi puse în valoare decît atunci cînd sînt grefate pe o excelentă pregătire fizică. Antrenorul **Roger Cernat** afirma că la mulți jucători din lot, juniori și seniori se constată o insuficientă pregătire fizică, ceea ce denotă că în echipele noastre această importantă latură a instruirii este lăsată pe plan secundar.

Unii dintre participanții la plenară au pus problema revizuirii regulamentelor competiției diviziionare, atît în privința numărului de juniori folosiți la meciuri, cît și a organizării turneului final al campionatului. S-a propus biroului federal ca acest ultim act al competiției să aibă o altă formulă de desfășurare, adică ocupantele locurilor 1 din serii să joace între ele pentru titlu, iar celelalte pentru locurile 3—4, respectiv, 5—6.

Plenara a hotărît să sporească numărul membrilor biroului federal de la 13 la 15.

Biroul Federației române de popice are acum următoarea componență: **Gheorghe Bălan** — președinte, **Marin Petrescu** și **George Alexandru** — vicepreședinți, **Ladislau Szőcs** — secretar general, **Dumitru Stoica, Constantin Neguțoiu, Constantin Popescu, Ion David, Petre Moiseescu, Petre Trandafir, Gheorghe Smoleanu, Gheorghe Ficiu, Carol Leghendi, Petre Tudoran** și **Ion Pătru** — membri.

SCUTIRILE MEDICALE — O PROBLEMĂ PE CALE DE REZOLVARE?...

Una din problemele acute ale școlii a fost pînă deunăzi aceea a scutirilor medicale de la orele de educație fizică. Într-adevăr, **o problemă**, atîta timp cît în multe cazuri, în școli de toate gradele, începînd cu cele de învățămînt general, numărul elevilor scutiți medical era de ordinul zecilor. Copiii și tinerii nici măcar nu asistau la lecțiile de sport ale colegilor lor. Unii, din motive întemeiate, avînd diverse malformații. Alții, cei mai mulți din păcate, pentru care unii părinți prea puțin orientați găsiseră „soluții legale". Ei obțineau adeverințe de scutire din partea unor unități medicale sau a unor medici, care, cel mai adesea, nici nu știau cum arată copiii în cauză... Copii sănătoși, dar care — pentru a nu-și „strica" media generală — recurgeau la asemenea „stratageme" neprincipiale.

Ministerul Educației și Învățămîntului prin instrucțiunile publicate în luna noiembrie a anului trecut, reglementează situația scutirilor medical. Ei vor lua parte, de la caz la caz, la lecții speciale de educație fizică, efectuînd exerciții sau grupe de exerciții mai ușoare sau vor desfășura o serie de alte activități de mișcare, în raport direct cu avizul medicului.

În întîmpinarea și acum în materializarea instrucțiunilor M.E.I. în multe școli și licee acțiunea a și început. Un experiment se realizează, de pildă, la liceul „Gheorghe Șincai" din București de către colectivul catedrei de educație fizică, condus de apreciatul profesor **Victor Tibacu.** Beneficiind și de condiții foarte bune (mai multe săli de sport), profesorii de specialitate de aici au putut realiza o asemenea planificare a muncii încît elevii scutiți medical să poată dispune și ei de un spațiu de lucru, efectuînd exercițiile recomandate de medici. Un experiment asemănător există și în alte unități de învățămînt, la liceul „Decebal", din Deva, la liceul „Petru Rareș" din Piatra Neamț, la cîteva școli generale din orașele Giurgiu, Constanța și Timișoara.

Rezultatele de pînă acum sînt apreciate ca satisfăcătoare. **Copiii scutiți medical se adaptează ușor programelor întocmite de catedrele de educație fizică, unii dintre ei, prinzînd gustul pentru sport, solicită să fie cît mai mult în perimetrul activităților competiționale ale școlii respective, deocamdată în calitate de oficiali sau arbitri. Un fel de colaboratori direcți ai profesorilor de educație fizică.**

Așadar, o problemă acută, pînă mai ieri, este pe cale de rezolvare. Evident și prin prețuirea profesorilor de specialitate, dar și cu concursul nemijlocit al celorlalți factori din școală, începînd cu direcțiunea și profesorii-diriginți...

Rubrică redactată de Tiberiu ȘTAMA

Curierul CITITORILOR

A INTRAT ÎN TRADIȚIA ȘCOLII

„Devenind o cititoare pasionată a ziarului „Sportul" (mulți elevi fac acest lucru la noi în școală) — ne scrie eleva MARIANA BĂNĂȚEANU, comandanta unității de pionieri de la Școala generală Corbi, jud. Argeș — vă aduc la cunoștință că sportul a luat o mare amploare la noi în școală. Amintesc că în tradiția școlii noastre a intrat deschiderea festivă a anului sportiv școlar, campionatul școlii la diverse ramuri (în 1973 la handbal, fotbal, tenis de cîmp, cros, șah, tenis de masă, în acest început de an la trîntă și gimnastică) și că organizăm competiția „Prima zi de vacanță". Dar, indiferent de locurile pe care le vom ocupa la competițiile prevăzute în calendar, credem că lucrul cel mai de preț va fi participarea tuturor elevilor și elevelor din școală la toate întrecerile ce se vor organiza, așa cum s-a întîmplat și în anii precedenți."

9 + 8 JUDOKA NEAJUTORAȚI...

„Împreună cu un coleg de serviciu — ne scrie GHEORGHE MARIAN, lăcătuș mecanic la Țesătoria 3 de la Întreprinderea textilă Dunăreana — ne-am apucat să înființăm o secție de judo în întreprindere. Reușind ca, în cadrul asociației, să activeze și secția respectivă la care s-au înscris mulți tineri, fete și băieți. Dornici să facem acest sport am cerut asociației materialele corespunzătoare. Dar de un an de zile de cînd ne-am apucat de acest sport, 9 băieți și 8 fete, n-am putut da decît două demonstrații, tot ca să arătăm conducerii întreprinderii că acest sport se poate practica și la noi. După succesul pe care l-am avut în fața publicului giurgiuvean, tot nu avem materialele corespunzătoare și o sală pentru antrenamente. Menționăm că în orașul nostru acest sport nu se practică".

CARUSELUL ANTRENORILOR ȘI REGLEMENTĂRILE

CONSTANTIN DENISCHIOTU, din București, bloc A-7, Drumul Taberei, ne scrise că nu mai înțelege nimic din caruselul antrenorilor divizionari A. „După ce am aflat — ne scrie dînsul — că Gh. Constantin și Ion Nunweiller au devenit, din principali secunzi, la Steaua și, respectiv, Dinamo, la fel de ex-abrupto cum au și ajuns — ei, tineri și fără cărți de vizită — la cîrma acestor echipe cu mari pretenții, iată o nouă surpriză: după lupte seculare care au durat... cîteva săptămîni, la Rapid — altă echipă bucureșteană de tradiție — este numit antrenor principal Ion Urecheatu, de care de ani și ani n-am mai auzit nimic (de fapt, mi-l reamintesc doar ca jucător). **Nu există, oare, vreo reglementare oficială în ceea ce privește angajarea antrenorilor la echipele diviziionare A? Federația de fotbal joacă vreun rol în acest sens sau totul depinde de cluburi?"**

În sensul regulamentului antrenorilor, aprobat de către Biroul C.N.E.F.S. și pentru a facilita o mai judicioasă folosire a corpului de antrenori, în funcție de experiența și capacitatea acestora, după criterii cît mai aproape de realitate, Federația română de fotbal a stabilit trei grupe. În prima — A (care dă dreptul de a profesa ca antrenor federal sau ca principal la echipele diviziionare A) sînt încadrați cei ce au categoria I sau a II-a de clasificare, au activat cu rezultate bune timp de cel puțin doi ani ca antrenor federal sau la echipe divizionare A sau B și au promovat cursurile centrale de perfecționare profesională. În momentul numirii lor ca antrenori principali, foștii jucători internaționali Gh. Constantin și Ion Nunweiller nu îndeplineau aceste condiții, dar atunci cînd s-au aplicat aceste normative, ei au fost trecuți ca... secunzi. În ceea ce privește clubul Rapid, vă putem răspunde că acesta n-a putut alege nici un antrenor dintre cei... 52 confirmați prin decizia F.R.F. din 1 ianuarie 1972 (pe baza recomandărilor Colegiului central al antrenorilor) ca apți de a conduce echipe diviziionare A și B, apelînd, în cele din urmă, la Ion Urecheatu care, după cum ni s-a spus la federație, nu este clasificat în prezent nici în grupa B. Deci, reglementări există, dar cum țin cont de ele cluburile!...

„ȘI DACĂ N-AM ÎNVĂȚAT SĂ ÎNOT ÎN COPILĂRIE?"

„Pentru început îmi cer scuze că nu-mi dau numele întreg, deși n-am nimic, absolut nimic de ascuns, ci doar pentru a nu «cădea» numele meu sub ochii cunoscuților — ne scrie IULIA F., din București, cartierul Balta Albă. **În urma unei boli pe care am «dus-o pe picioare» o anumită perioadă de timp, m-am internat pentru tratarea ei. Printre recomandațiile medicului se numără și practicarea sportului, în special a înotului — cel mai indicat și totodată cel mai util pentru mine. Spre necazul meu nu știu să înot. N-am învățat niciodată și am ajuns ca la vîrsta mea (22 de ani) să nu știu să înot. Vă asigur că nici nu sînt singura. O mulțime dintre colegele mele sînt în aceeași situație. Li s-au oferit cumva condiții la școală pentru practicarea acestui sport atît de util? Am aflat, însă, cu surprindere că și la cursurile pentru învățarea înotului pentru copii se prezintă puțini candidați (mai ales în timpul iernii). Oare vina să o poarte părinții? Eu cred că da. Dar de adulții întîrziați în practicarea înotului se mai ocupă cineva? Avem bazine acoperite, dar nu știu dacă există antrenori care să-și mai bată capul cu noi. Mă încred în sfatul pe care mi-l veți da și prin care veți deveni, în mod indirect, primul meu «antrenor»".**

Vă mulțumim pentru încrederea pe care ne-o arătați și pentru „investitura" pe care ne-o acordați, anunțîndu-vă, totodată, că veți puteți adresa pentru îndeplinirea dorinței dv. la bazinul acoperit „23 August", care este și în apropierea locuinței dv.

fotbal

ASTĂZI, REUNIREA LOTULUI REPREZENTATIV

Lotul reprezentativ, în noua lui componență, va fi reunit — după cum am mai anunțat — azi la București. „Tricolorii", însoțiți de antrenorii **Valentin Stănescu și Robert Cosmoc**, se vor deplasa, cu autocarul în cursul după-amiezei de azi la complexul sportiv de la **Snagov**, unde se vor antrena zilnic pînă miercuri 23 ianuarie, cînd vor pleca în turneul din **Turcia**. Mîine dimineață, cei 17 jucători vor fi supuși unui riguros control medical la centrul de medicină sportivă **„23 August"** din Capitală.

Nu a fost încă desemnată cea de a doua formație care va da replica lotului nostru la **Istanbul**, ea urmînd a fi stabilită între **Beșiktaș** și **Vefa**.

ECHIPA ZAIRULUI LA BUCUREȘTI?

Ieri, forul de specialitate a primit din partea federației de fotbal din **Zair** propunerea ca echipa sa reprezentativă să evolueze la București în perioada 15 mai — 10 iunie. După cum se știe, selecționata Zair este calificată în turneul final al C.M. Urmează ca forul nostru să dea răspunsul zilele acestea.

PE TEME DE PREGĂTIRE

MUTAȚII ÎN INTERESUL OPTIMIZĂRII INSTRUIRII

În mod obișnuit, atunci cînd discutăm despre pregătire și folosim o anumită terminologie de specialitate, cum ar fi de exemplu: **volum, intensitate a efortului, conținutul instruirii, dozarea și curba solicitărilor**, avem în vedere, îndeosebi, ceea ce este cuprins în limitele unei lecții sau ale unui ciclu săptămînal de antrenament. Mai puțin ne îndeamnă gîndul de a asocia, astfel de noțiuni, cu sarcinile unei etape sau ale unei perioade de timp mai mari. Deși, la drept vorbind, numai în cadrul acestora — în cazul de față, în cadrul perioadei acumulărilor de iarnă — se poate aprecia cu adevărat o anumită finalitate a muncii.

Și nu vrem să spunem că antrenorii noștri nu cunosc un asemenea lucru. Dimpotrivă! Există suficiente temeiuri să afirmăm că la nivelul formațiilor divizionare — și în special al celor din primul eșalon — preocupările vizînd dimensionarea pregătirii de durată, în raport cu obiectivele competiționale majore de realizat, sînt deosebit de active, remarcabile chiar. În practică însă, ținînd seama de experiența anilor precedenți, rezultatele nu sînt pe măsura așteptărilor. Pentru că, mai mult ca sigur, pe undeva se strecoară și unele erori, mai mari sau mai mici, aparent puțin semnificative, dar în fond, destul de importante în economia de ansamblu a instruirii colective. Unde anume se găsește și cum? Situațiile diferă, evident, de la echipă la echipă. De aceea nici nu încercăm o generalizare pe această temă, ci ne vom referi la două cazuri concrete în care antrenorii înșiși vin cu argumente obiective în întîmpinarea adevărului.

Așa de pildă, prof. **Ion Voica**, spunea recent, că în această iarnă structura pregătirii formației studenților bucureșteni a suferit unele modificări, impuse de observațiile făcute pe marginea comportărilor anterioare ale jucătorilor. Aceasta înseamnă, în fapt, o mai lentă integrare în regimul de activitate specifică sezonului (cu renunțare, în etapa premontană, la antrenamentele duble zilnice) și o mai judicioasă repartizare a solicitărilor, pe parcursul întregii perioade, pentru a permite realizarea principalului vîrf de efort, cît mai aproape de reluarea activității oficiale. **„În acest fel**, spunea Ion Voica, **vom putea plasa și vîrful formei sportive competiționale mai către mijlocul returului, avînd posibilitatea reală de evitare a căderilor, așa-zise inexplicabile, din timpul campionatului și, deci, șanse mai mari pentru o evoluție mai constantă și mai bună".**

Cel de-al doilea caz al temei în discuție, ni-l prezintă **Mircea Dridea**, antrenorul formației petroliștilor ploieșteni: **„De regulă, în perioada de iarnă, care cuprinde 8 săptămîni de instruire, s-a lucrat foarte tare la început, curba efortului înregistrînd o amplitudine maximă, în etapa acumulărilor nespecifice și, apoi, oscilații de intensitate variabilă, care se reflectau mai tîrziu și în forma competițională. Anul acesta am recurs la o mutație a maximei solicitărilor către mijlocul perioadei pregătitoare, încercînd a dobîndi prospețimea psiho-fizică a jucătorilor în preajma reluării campionatului. În ce privește pregătirea propriu-zisă, ne-am propus utilizarea unor mijloace de instruire mai strîns legate de conținutul jocului, chiar în etapa acumulăriior nespecifice, cum ar fi alergările repetate pe distanțe medii, în locul tradiționalului cros sau exercițiile fizice cu balonul". „În fond** completează Mircea Dridea, **sîntem obligați să învățăm mereu din practică, iar în situația noastră, a Petrolului, să încercăm ceva nou față de trecut, ca să ieșim din impasul actual".**

Iată, deci, numai două dintre exemplele (cărora li se alătură și cel oferit în anii precedenți de dr. C. Rădulescu — C.F.R. Cluj) care probează tendința, manifestată în prezent, de modificare, în interesul unei cît mai bune instruiri, a condițiilor de optimizare a acesteia. În mod deosebit atrage atenția ideea transferului vîrfului de efort, al pregătirii în ansamblu, și plasarea lui mai către mijlocul perioadei de iarnă.

Mihai IONESCU

CE ZICEA SCARLETT O' HARA, PE ARIPILE VÎNTULUI...

Știu, știu foarte bine cum v-ar place să ne petrecem această dimineață geroasă — să ne încălzim strașnic la o șuetă pe marginea grupei a patra în care am căzut cum am căzut, cu arta noastră nemuritoare de a nimeri în cele mai afurisite complicații fotbalistice. Sîntem imbatabili în acest domeniu: cu ochiul liber se vede că grupa cea mai echilibrată (așa se mai zice la potrivirea asta blestemată între noroc și nenoroc) e aia a noastră, unde vom face echilibristică pe sîrmă între Spania și Scoția, ca să nu discutăm despre Danemarca asta cu care am avut atîtea plăceri, într-un trecut apropiat. Să ne fi căzut și nouă un Cipru, o Maltă — dar de ce să ne fi căzut? Noi sîntem capi de serie, așa am rămas după '72, printre primii opt din Europa, n-are rost să ocolim adevărul — lumea așa ne socotește, printre cei mai buni, atunci s-o înghițim și să nu mai discutăm cum o fi și ce-om păți... Pe post de Cipru nu putem fi! Plecăm ca favoriți — să vedem cum ne vom întoarce. Tragerea la sorți poate fi deseori o tragere pe sfoară. Dar să zicem și noi ca Scarlett O'Hara, pe aripile vîntului:

„E un lucru nu prea plăcut, mai am timp și mîine să mă gîndesc la el"...

TELE cronică

E mai bine azi s-o lăudăm pe Steaua, Steaua de la baschet se înțelege — care a făcut o mică minune, la care eu unul nu mă așteptam, o spun deschis. Să recuperezi 11 puncte la Spartak Brno, cu Bobrovski, Brabenec și Pospișil în formație, mi se părea peste puteri, deși știam că la Brno, băieții lui Popescu egalaseră în minutul 35. Dar iată ce înseamnă să te califici în retur — să mori sub panou, să te consumi pînă la ultima suflare și să rămîi fără putere, în minutul 40, pe umărul coechipierului tău, plîngînd de fericire. Merg pînă acolo și-l înțeleg pe Bădescu care-l confunda pe Savu din teren cu Albu din tribună... — cam la fiecare început de an, fetele și băieții din baschet fac ce fac și mă silesc să strig — ca anul trecut — „hai să fim baschetbaliști!"... După aceea, după o performanță a la Badalona sau Brno, nu mai stăm pe gînduri, intrăm în rînduri, și ajungem iar la vorbele grave ale lui Scarlett O'Hara, pe aceleași aripi ale vîntului...

Dar e bine și așa — mai bine să fii azi Vasile Popescu decît Ralston, antrenorul Statelor Unite tenismane. Ce găluscă la Bogota... Ca să vedeți cum e și cu cei mai mari dintre mari. Columbia — S.U.A. 4—1 la tenis, e un fel de Polonia — Anglia la fotbal. S-o rumegăm și pe asta — și să extragem de aici caloriile necesare unei bune învățături de minte. Căci fără calorii — geaba inteligență, geaba glorie, geaba trageri la sorți fericite.

Ar mai fi hocheiul, două zile, tot cu Dinamo, tot cu Steaua, mai departe de ele zarea e închisă și cețoasă. Să ascund că m-a luat cu frig privind „evoluția celor două formații" — cum se zice cult? M-a luat cu frig, dar ce contează? An de an voi susține că nu există sport mai frumos la televizor decît hocheiul pe gheață...

Și acum — la șah, copii și frați. La șah — fiindcă acolo e cald, acolo e foc, foc mare, unde nici Florin Gheorghiu (vezi „Scînteia tineretului" de miercuri) nu poate da în vreun meci din cele 4 un favorit cert. În asemenea situații, e bine să fii Fischer. Să aștepți liniștit și să vezi care-i ăla... Eu zic că va fi, în cele din urmă, un Karpov — Spasski, deși nimic nu-mi poate tămădui rana provocată de necalificarea lui Tal.

Dar dacă iar ajungem să discutăm despre calificări — înnebunesc și mă trezesc strigînd: Bayern — Ț.S.K.A. Sofia! Ăla meci, ăla noroc, că după Ajax, să dai de Bayern... Ferice de amicii de peste Dunăre, că au cu ce și de ce să-i pască asemenea năzdrăvane ghinioane.

CORESPONDENȚĂ:

Mihail Teodorescu — str. Dumitru Petrescu 51 — București: Din calda și inteligenta d-voastră pledoarie pentru condiția umană a arbitrului de fotbal îmi permit să citez aceste rînduri care nici ele — după părerea mea — nu definesc întru totul dramatica existență a acestor oameni care n-au voie să greșească: „De multe ori, arbitrii, cu funcții de răspundere în ministere, doctori etc. lucrează în tensiune pînă în ultimul moment al zilei de sîmbătă, ca apoi să plece seara cu vagon de dormit la Cluj, Timișoara, Iași, să conducă duminică jocul și duminică seara să plece înapoi dînd „bună dimineața" luni la serviciu direct de la joc. Propun ca acești voluntari să fie eventual scutiți cîteva ore sîmbăta și lunea, înainte și după joc, așa cum de altfel și jucătorii se odihnesc înainte și după meci"...

Magdalena Vasilescu — Galați și R. Brașoveanu — București: Vă mulțumesc pentru neașteptatele felicitări de Anul Nou și vă întorc aceleași urări de sănătate și bună dispoziție.

BELPHEGOR

IORGULESCU: un debut la 27 de ani!

...*Deși are numai 1,75 m înălțime, portarul* Iorgulescu *reușește prin detenta sa bună să cîștige duelul aerian cu rapidistul* Neagu

Foto: S. BAKCSY

...Multe debuturi în ultimul sezon! Printre ele și unul cu totul deosebit. În vara anului trecut în poarta U.T.A.-ei debuta un jucător care împlinise 27 de ani, *Silviu Iorgulescu*. Vîrsta n-a fost, însă, un handicap. Pentru că, ajutat și de șansă (*Vidac*, titularul, suferea cu piciorul drept) *Iorgulescu* n-a lipsit o secundă din partidele turului. Și notele primite în revista „Fotbal" l-au clasat pe primul loc în ordinea mediilor lotului arădean. Mulți vorbesc astăzi de Iorgulescu, dar foarte puțini îl cunosc.

...S-a născut la Bușteni și pînă la cinci ani a crezut, ca orice copil de la munte, că va ajunge schior sau bober. Transmisiile radio au născut însă în micuțul schior un idol din alt univers: *Voinescu*. Așa a început fotbalul, bătînd mingea de dimineață pînă seara pe dealul Zamora (*„Numai portar am jucat, altceva nu-mi plăcea!"*). La zece ani se mută cu familia în Capitală, tot „Voinescu" vrea să ajungă și mama sa nu scapă pînă nu-l duce la Dinamo, la echipa de copii antrenată de Ștefan Stănculescu. (*„Am fost coleg, în prima echipă adevărată, cu Mustățea"*). Lucrează și cu regretatul *Baratki*, ajunge titularul juniorilor (*„Cu Lucescu, Dumitrache, Strîmbeanu, Velea și Velicu în formație!"*) și în '66 chiar rezervă la prima echipă a lui *Dinamo*. (*„N-am jucat un minut în Divizia A, n-am avut, atunci, șansa asta, dar ca rezervă a lui Datcu am învățat enorm de la titular. Și din tainele porții, și din cele ale vieții, Datcu era un coechipier admirabil!"*). Și, așa, pleacă la *Galați*. Cinci ani de eterne speranțe la *Siderurgistul* și *Fotbal club*, dar nici o echipă de pe malul Dunării nu reușește marea promovare. Și revine la București, la *Metalul*. (*„Voiam să joc în Divizia A, era marele meu vis, așa că m-am dus la Petrolul dar nu m-au vrut, mi-au spus că eram prea mic de statură, fusesem și mai mic..."*). Așa că, din '71, împarte poarta metalurgiștilor cu *Petre Iosif*. Dar sînt doi ani buni pentru echipa din Pantelimon, iar anul trecut, după ce bucureștenii au eliminat U.T.A. din Cupa României, la *Drobeta Tr. Severin*, conducerea formației textiliste a venit la el și i-a propus să meargă la Arad. (*„Aveam 27 de ani, jucasem numai în „B", trebuia să risc! Știam că Vidac apărase foarte bine, dar trebuia să risc!"*). Așa a ajuns din nou rezervă într-o echipă de Divizia A.

...Acum cîteva zile, la Predeal, unde se pregătește U.T.A. îi solicitasem lui Iorgulescu un scurt interviu. Se intimidase ca un licean. (*„E primul interviu din viața mea!..."*). Dar a vorbit cu franchețe și multă maturitate, cu o judecată lucidă, despre lunga sa așteptare: *„Știți, că după meciul de la Ploiești, din etapa a șasea, cînd am pierdut cu 4—1, voiam să mă las de fotbal! Credeam că echipa nu mă vrea! M-a liniștit, însă, Liviu Coman și el fost portar. Mi-a spus: „Eu am luat odată 7 goluri la București! Ce, ești primul? La treabă!" Și antrenorul Toma Jurcă a avut în continuare încredere în mine. Asta e o mare șansă!"*. *Silviu Iorgulescu*, cel mai vîrstnic dintre debutanții ultimului sezon, a vorbit mai ales despre viitor. Are gînduri sincere (*„Dintre mine și Vidac trebuie să apere cel mai în formă"*), unele chiar foarte mari (*„Tare aș vrea să cîștigăm Cupa; cu Metalul am fost de două ori pînă în semifinale!"*), dar cel mai mare ideal al lui este să apere 3—4 ani în Divizia A. Cînd l-am întrebat dacă nu-i cumva în vîrstă pentru un asemenea vis, a răspuns sigur: *„Mihai Ionescu a debutat în Divizia A tot la 27 de ani! Iar munca susținută și serioasă te ține tînăr!..."*

...*Toma Jurcă* și secundul său, *Liviu Coman*, spuseseră mai înainte: *„Așa cum a apărat Iorgulescu în turul acesta am avea curaj să-l propunem la lotul național! Mai e o singură rezervă: returul!"*

Mircea M. IONESCU

„VOM FACE TOTUL PENTRU CA F.C. GALAȚI SĂ REMONTEZE HANDICAPUL!"

De vorbă cu antrenorul Guță Tănase

Fostul internațional, **Guță Tănase** a fost numit, așadar, antrenor principal la **F.C. Galați**. Deoarece și în turul campionatului el a funcționat ca „secund" al acestei formații, l-am abordat pentru a ne împărtăși cîteva considerații privind evoluția echipei în prima parte a campionatului.

— Ce concluzii s-au desprins în urma ședinței de analiză ce a avut loc, recent, la F.C. Galați?

— Cum era și firesc, discuțiile s-au axat mai mult pe marginea comportării nesatisfăcătoare din tur, unde, cu cele 19 puncte, ocupam locul 5, la 6 puncte de Gloria Buzău. Discuțiile au purtat amprenta unui pronunțat spirit critic și autocritic. Au fost reliefate, ca principale cauze ale acestei comportări: **a) plecarea unor jucători de o bună valoare, b) viața dezordonată pe care au dus-o unii dintre jucători, c) suita de accidentări (Hagioglu, Ionică, Moroiai, I. Nicu), d) lipsa de dăruire și atașament a majorității fotbaliștilor.** Abia după luarea unor măsuri disciplinare (scoaterea din lot a lui **Costea, Ionescu, Simion, Nicoară**) și venirea lui **Dan Coe**, echipa a reușit să se pună pe picioare, evoluînd în ultimele cinci etape mai aproape de valoarea ei.

— Cum vedeți returul?

— Trebuie mai întîi să spun că avem asigurate condiții foarte bune de pregătire, mai ales că acum stadionul Dunărea a trecut în patrimoniul nostru. Avem în prezent un lot de jucători dornici să facă treabă și în care figurează nu mai puțin de 12 gălățeni. Așteptăm cu încredere returul campionatului cînd vom face totul pentru ca **F.C. Galați** să remonteze terenul pierdut. Dacă **Delta Tulcea** și **Metalul Plopeni** aspiră la titlu, de ce n-am nădăjdui și noi?

— Cum v-ați planificat perioada pregătitoare?

— Am întocmit un riguros program de pregătire eșalonat pe trei etape: pînă la 4 februarie antrenamentele se vor desfășura la Galați și pădurea Gîrboavele; între 5—15 februarie vom întreprinde un turneu în R.P. Bulgaria, după care ne vom continua pregătirile la Galați. Pînă la începerea returului vom susține meciuri de verificare cu **Sportul studențesc, Dinamo București, F. C. Argeș, Unirea Focșani**, precum și cu echipele divizionare din localitate.

T. SIRIOPOL — coresp. județean

Duminică, la Brașov

STEAUA – DINAMO

BRAȘOV, 17 (prin telefon). Echipele divizionare din localitate și cele aflate în pregătire aici sau pe Valea Prahovei se află în pragul primelor meciuri de verificare. Inaugurarea o fac formațiile **Steaua** și **Metrom** Brașov, care vor susține, public, prima confruntare de verificare.

Jocul este programat pentru mîine pe stadionul Metrom, cu începere de la ora 14,30.

Steaua va susține și al doilea joc de verificare, duminică, de data aceasta avînd ca partener echipa **Dinamo**. Partida va avea loc pe stadionul Municipal, de la ora 11.

C. GRUIA — coresp. județean

PRIMUL MECI AL ANULUI

Primul meci amical al anului s-a disputat la Bușteni, între divizionara B din localitate, **Caraimanul, și U.R.A. Tecuci** (Divizia C). Gazdele s-au impus într-o manieră categorică, ilustrată elocvent de proporțiile scorului: 11—0 (5—0).

V. ZBARCEA, coresp.

„CUPA TINERETULUI"

(*Urmare din pag. 1*)

Gaftoi și Ion Diaconu (ambii din cl. VII-a B). Disputele de șah au atras la start 187 de elevi și eleve. Pe primele locuri s-au clasat: **Florin Pirușca** (VI-a), **Anghel Manole** (VIII-a), **Grigore Constantin** (VIII-a) la băieți și **Mariana Nicolae** (VIII-a), **Andreia Nistorică** și **Constanța Zaharia** (ambele din cl. V) la fete.

ÎNTRECERI FINALE LA „COMERȚUL" TG. SECUIESC

Asociația sportivă „Comerțul" Tg. Secuiesc a organizat întrecerile finale la tenis de masă, la care au participat 51 de sportivi, care și-au disputat dreptul de a fi prezenți la etapa pe oraș. După meciuri interesante, în fața unui numeros public, au fost premiați cîștigătorii pe asociație. 1. **Gyula Vancsa**, 2. **Zoltan Torok**, 3. **Menyhart Pall**. Concursurile în cadrul acestei asociații fruntașe sînt în plină desfășurare și la celelalte ramuri sportive prevăzute în „Cupa tineretului".

Gh. BRIOTA

CONCURS DE PATINAJ VITEZĂ ÎN CIȘMIGIU

După o pauză de mai mulți ani, duminică dimineața se reiau în Capitală atractivele concursuri de patinaj viteză pe gheața „Cișmigiului". Evenimentul îl datorăm „Cupei tineretului". Consiliul municipal pentru educație fizică și sport în colaborare cu consiliile municipale ale Uniunii Tineretului Comunist și Organizației pionierilor au programat aici, alergări pe patine, pentru elevii Capitalei.

Vom asista la un veritabil festival al patinajului viteză, un festival cu sute de participanți. În continuarea alergărilor contînd pentru „Cupa tineretului" va avea loc și un concurs popular deschis amatorilor de patinaj încadrați în categoria de vîrstă 15—19 ani. Se vor alerga serii și finale rezervate reprezentanților sectoarelor, iar primii trei clasați vor continua disputele pentru desemnarea celor mai buni vitezițti pe municipiu.

Primul start în „Cupa tineretului", a fost stabilit pentru ora 10 dimineața.

LOTO – PRONOSPORT

● Tragerea Loto de astăzi va fi televizată direct din Studioul de Televiziune cu începere de la ora 19,10.

● Începînd cu tragerea Loto din 11 ianuarie a.c. omologarea premiilor la tragerile obișnuite Loto se va efectua în ziua de joi, în loc de miercuri.

● Programul concursului Pronosport de duminică 20 ianuarie a.c. cuprinde 13 meciuri atractive din campionatul italian diviziile A și B. Înainte de a vă fixa pronosticurile dv. și a vă completa buletinele, vă recomandăm să consultați „Programul Loto-Pronosport" de marți 15 ianuarie, care cuprinde amănunte asupra echipelor incluse în programul de concurs.

PREMIILE TRAGERII LOTO DIN 11 IANUARIE 1974

EXTRAGEREA I: Cat. 1: 2,45 variante a 100.000 lei; a 2-a: 4,05 a 16.600 lei; a 3-a: 20,95 a 3.209 lei; a 4-a: 25,55 a 2.631 lei; a 5-a: 196 a 343 lei; a 6-a: 432,45 a 155 lei. REPORT CATEGORIA 1: 41.343 lei.

EXTRAGEREA a II-a: Cat. A: 4 variante 10% a 19.318 lei; B: 1,85 a 25.062 lei; C: 12,85 a 3.603 lei; D: 22,95 a 2.020 lei; E: 71,65 a 647 lei; F: 126,15 a 368 lei; X: 2577,45 a 100 lei.

Premiile de 100.000 lei, de la categoria 1, au revenit participanților **DEZSI ELEONORA** din Tg. Mureș și **MARINESCU ANDREI** din Ploiești.

Rubrică redactată de LOTO-PRONOSPORT

TÎRGUL DE IARNĂ

vă pune la dispoziție:

- paltoane, demiuri, scurte, jachete, compleuri cu pantaloni, rochii, taioare etc.
- costume bărbătești, pentru toate vîrstele.
- impermeabile, canadiene, bluze de vînt etc. — matlasate și nematlasate, pantaloni din țesătură supraelastică.
- tricotaje cu textură groasă, ciorapi și șosete p.n.a. etc.
- cizme și ghete cu fețe p.v.c., cizme cu fețe din piele sintetică și piele sintetică combinată cu piele naturală — pentru femei; mănuși din piele căptușite cu tricot.
- stofe pentru palton și stofe groase fantezi (pentru îmbrăcăminte de iarnă).

...și multe alte articole de îmbrăcăminte și încălțăminte, toate cu reduceri de prețuri pînă la 30% în cadrul TÎRGULUI DE IARNĂ! TÎRGUL DE IARNĂ — UN BUN PRILEJ DE ECONOMII ÎN FAVOAREA BUGETULUI FAMILIEI DV.!

AGENDA DIVIZIONARELOR B

PREGĂTIRILE ECHIPEI DUNĂREA GIURGIU

Comportarea echipei **Dunărea Giurgiu** în prima parte a campionatului a fost analizată în cadrul unei ședințe a Biroului asociației, care a precedat reluarea antrenamentelor. S-a hotărît înlocuirea antrenorului **Costică Marinescu**, precum și a președintelui secției de fotbal, considerați ca principali vinovați ai insucceselor din sezonul trecut. Pînă la numirea unui nou antrenor, pregătirile formației giurgiuvene sînt conduse de **Nicolae Nemțescu**.

În returul campionatului, Dunărea contează pe următorul lot de jucători: **Tudorache, Dobre, Rădoi, Tudor, Colaru, Cojocaru I, Rety, Spoială, Grădinaru, Buduru, Iorgulescu, Ciocan, Cojocaru II, Enache, Cristache, Călcală, Văcăruș, Lungu** și **Nicolae**.

În ultimele zile ale lunii, echipa va pleca într-o stațiune balneoclimaterică de pe Valea Oltului pentru o perioadă de pregătire centralizată, de două săptămîni.

Tr. BARBĂLATĂ, coresp.

ANALIZĂ EXIGENTĂ ȘI REORGANIZĂRI LA C.S. TÎRGOVIȘTE

Și-a reluat activitatea echipa **Clubului sportiv Tîrgoviște**. În primele zile ale anului, a avut loc vizita medicală, sub exigentul control al dr. Gh. Untea. (Aici s-au semnalat și unele nemulțumiri, deoarece unii dintre jucători au absentat. De ce? Probabil își... continuau vacanța!?).

Antrenorul **E. Popescu**, a reluat pregătirile cu elevii săi în aer liber, și vor fi continuate într-o stațiune montană.

Dacă jucătorii se vor face vinovați de abateri, pe stadion sau în afara lui, s-a decis luarea unor sancțiuni exemplare. Credem că nu vor fi numai vorbe, pentru că la analiza din 7 ianuarie, secția de fotbal s-a reorganizat în întregime. Președintele este acum un mare iubitor și sprijinitor al sportului cu balonul rotund, **ing. C. Tzitzeclis**, iar vicepreședinte **Fl. Rădulescu**. Noua conducere, factor de mare importanță în îmbunătățirea comportării echipei, este hotărîtă să dea un suflu nou activității fotbalistice din Tîrgoviște.

În ceea ce privește lotul, acesta a rămas cel din turul campionatului.

M. AVANU, coresp. județean

C.F.R. PAȘCANI DOREȘTE REABILITAREA

În prima parte a campionatului, după cum se știe, formația feroviarilor din Pașcani nu a avut o comportare prea bună. A pierdut puncte pe teren propriu, ca urmare a jocurilor slabe, și, în final, s-a văzut clasată pe un loc necorespunzător (13), în pofida valorii lotului său.

Odată cu reluarea pregătirilor (de la 14 ianuarie), conduse de antrenorul **Marin Alexandru**, jucătorii sînt animați de dorința de a se pregăti conștiincios și de a presta jocuri de bună calitate în retur, pentru a se reabilita în fața suporterilor lor. Antrenamentele, afară și în sală, se vor desfășura numai la Pașcani.

În linii mari, lotul este același, foștilor jucători alăturîndu-li-se juniorii **Luțescu, Epure** și **Grecu**, precum și **D. Alexandru**, atacant, venit de la Vagonul Ploiești.

C. ENEA, coresp.

Nu-i un simplu „suvenir" de la Herculane. *E un moment dintr-o plimbare de relaxare a* Minerului Anina. *Lotul, „in corpore", în centrul stațiunii de pe valea* Cernei

Foto: Dragoș NEAGU

MINERUL ANINA – ASPIRAȚII ȘI DOLEANȚE...

Sub conducerea antrenorului **Gheorghe Codreanu** (fost jucător al **Politehnicii Timișoara**), secundat de instructorii **P. Trufan** și **I. Georgescu**, **Minerul Anina** își desfășoară — pînă la 28 ianuarie — pregătirile la **Băile Herculane**. Echipă de mijlocul clasamentului, dar dornică să apară și în zonele mai înalte ale luptei din seria secundă a **Diviziei B**, formația din **Anina** ar avea însă mai multă nevoie și de sprijinul forurilor locale dar și de al celor din **Reșița**, care s-au interesat foarte rar și fără efect de grijile ei, de lipsurile ei, de perspectivele ei. **E și o invitație, aceasta, pe care o facem pentru o echipă care a reușit să dea uneori satisfacții inimoșilor ei suporteri din Anina.**

Acum, cîteva scurte informații despre antrenamentele **Minerului**. La Băile Herculane, componenții lotului lucrează cu mult sîrg și intensitate. I-am întîlnit, într-un cros care se desfășura într-o puternică notă de rivalitate, cu o sosire ca de mare concurs, pe următorii jucători: **Boniș, Tuță** (portari), **Mihăilescu. Tudor, Tuculia, I. Alexandru, Copăceanu I, Sturza II** (fundași), **Niță, Toderaș, Sas, Komistek, Tomiță** (mijlocași), **Zimmer, Mathe, Macai, Damian** (atacanți). Unul dintre cei mai vechi jucători al echipei, inginerul **Tudor**, ca și alt veteran al ei, **Copăceanu I**, ne spuneau că doresc un loc mai meritos în campionat, dar că vor să realizeze saltul prin creșterea calității fotbalului. Vom nota, la celălalt pol a vîrstelor, al anilor, pe juniorii ridicați din propria grădină, **Tomiță** și **Damian**, care așteaptă cu emoție, dar și cu încredere, proba deplinei realizări sub tricourile primei formații.

Pînă la intrarea sub „ordinele starterului", **Minerul** va face mai multe repetiții, în compania unor formații de A, B sau C. Noi o dorim realizînd rezultate frumoase și comportări aplaudate și pe stadioanele unde va evolua în deplasare; asta, fără să încercăm să micșorăm cu ceva din proporțiile reușitei din turul campionatului, nici un punct pierdut pe teren propriu.

(Ef. I.)

SPORTUL ÎN LUME

La Budapesta, în C. C. E. de baschet (f),

M.T.K. – Politehnica București 67-69

BUDAPESTA, 17 (prin telefon, de la redacția ziarului NEPSPORT). Returul meciului Politehnica București — M.T.K., din cadrul sferturilor de finală ale C.C.E. la baschet feminin, a fost cîștigat de formația română cu scorul de 69—67 (32—35). Au înscris Ciocan 33, Savu 17, Szabados 15, Pruncu 3, Demetrescu 1 pentru Politehnica, respectiv Beloberk 19, Karasz 14, Nagy 8, Horvath 10, Borbely 2, Elekes 4, Köpfne 4, Makaine 6. Scorul general : 153—125 pentru bucureștence (în tur realizaseră 84—58).

La zi, în Cupa cupelor la baschet

În meciurile retur ale primei etape a sferturilor de finală ale Cupei cupelor la baschet, au fost înregistrate următoarele rezultate :

MASCULIN

Grupa A : Steaua roșie Belgrad — Ț.S.K.A. Sofia 80—72 (44—32). În primul joc, Ț.S.K.A. cîștigase cu 88—81. Deci, scor general : 161—160 pentru Steaua roșie.

Clasament

1. Steaua roșie	1	1	0	161—160 2
2. Ț.S.K.A.	1	0	1	160—161 1

Sacla Torino nu a jucat încă.

Grupa B : Steaua București — Spartak Zbrojovka Brno 77—64 (43—33). În primul joc, Spartak Zbrojovka cîștigase cu 96—85. Scor general : 162—160 pentru Steaua.

Clasament

1. Steaua Buc.	1	1	0	162—160 2
2. Spartak Brno	1	0	1	160—162 1

Estudiantes Madrid nu a jucat încă.

FEMININ

Grupa A : GEAS Sesto San Giovanni—Spartakus Budapesta 68—51 (26—25). În tur, formația italiană cîștigase cu 59—53. Scor general : 127—104.

Clasament

1. GEAS Sesto	1	1	0	127—104 2
2. Spartakus	1	0	1	104—127 1

Meciurile candidaților la titlul mondial de șah

La Augusta (Georgia) a început meciul dintre marii maeștri internaționali **Viktor Korcinoi** (U.R.S.S.) și **Henrique Costa Mecking** (Brazilia), contînd pentru sferturile de finală ale turneului candidaților la titlul mondial de șah. Prima partidă în care, conform tragerii la sorți, Viktor Korcinoi a jucat cu piesele albe, s-a întrerupt într-o poziție complicată, marele maestru sovietic avînd un pion în plus.

Partida a doua a meciului dintre fostul campion mondial **Boris Spasski** (U.R.S.S.) și **Robert Byrne** (S.U.A.), care se desfășoară la San Juan (Porto Rico), s-a întrerupt, la mutarea a 40-a.

Echipa I.E.F.S. București s-a calificat în „sferturi" (în această grupă) în urma dublei victorii obținută asupra echipei Hapoel Tel Aviv (83—64 și 94—46) și va juca la 30 ianuarie la București și la 6 februarie la Budapesta cu Spartakus, la 20 februarie la Milano și la 27 februarie la București cu GEAS Sesto San Giovanni.

În grupa B, din care fac parte Spartak Leningrad, Zelesniciar Sarajevo și Kralovopolska Brno, nu s-a disputat nici un meci.

ÎNTÎLNIRI PENTRU „CUPA KORACI"

Toate echipele gazdă au terminat învingătoare în partidele retur ale primului tur din cadrul competiției internaționale masculine de baschet „Cupa Koraci".

La Milano, formația locală Innocenti a întrecut la limită 70—68 (37—36) formația franceză Villeurbanne. Cel mai bun jucător de pe teren a fost italianul Brumatti, care a înscris 23 de puncte. În primul joc, baschetbaliștii italieni cîștigaseră cu 64—59.

Învinsă în primul meci cu 112—103, echipa Jugoplastika Split a cîștigat cu 97—73 partida retur susținută la Belgrad cu A.E.K. Atena. Solman (25 puncte) și Tvrdici (23 puncte) au înscris cele mai multe puncte pentru formația iugoslavă.

În celelalte două jocuri, formația franceză Antibes a dispus cu 96—84 (44—42) de deținătoarea trofeului, echipa italiană Cantu (în tur, italienii au cîștigat cu 107—77) iar Juventud Badalona a învins cu 85—58 (41—28) pe Mobilquattro Milano (în primul meci, scorul a fost de 80—68 în favoarea echipei italiene).

PE GHEAȚĂ ȘI PE ZĂPADĂ

Cea de-a treia probă feminină de slalom special, din cadrul actualei ediții a „Cupei Mondiale" la schi, s-a desfășurat în localitatea elvețiană Les Diablerets și a fost cîștigată de sportiva vest-germană Christa Zechmeister. Învingătoarea a realizat în cele două manșe timpul de 82,54, fiind urmată de Fabienne Serrat (Franța) — 82,71 și Rosi Mittermaier (R.F. Germania) — 83,06. Una din marile favorite ale cursei, schioara austriacă Monika Kaserer, s-a clasat pe locul 10, cu 84,27.

★

Competiția internațională de săniuțe „Cupa țărilor alpine", desfășurată pe pîrtia artificială de la Königsee (Bavaria), a fost dominată la actuala ediție de sportivii din R.D. Germană, clasați pe primele două locuri. A cîștigat Wolfgam Friedler — 2:01,49, secundat de Hans Rinn — 2:01,71.

În concursul feminin, pe primul loc s-a situat Margit Schumann (R.D. Germană) cu timpul de 2:51,26.

★

La Oslo a început întîlnirea internațională amicală de patinaj viteză dintre selecționatele masculine ale Norvegiei și U.R.S.S. După prima zi de întreceri scorul este 73—41 puncte în favoarea gazdelor.

În proba de 500 m (multiatlon) victoria a revenit norvegianului Jan Egil Storholt cu timpul de 39,85, secundat de compatriotul său Asle Johansten — 40,05. Concurentul sovietic Aleksandr Țigankov s-a clasat pe locul patru cu 40,55.

Iat-o pe Christa Zechmeister *(R.F.G.) cîștigătoarea slalomului special, în concursul din Cupa mondială desfășurat miercuri în Elveția.*
Telefoto : AP.-AGERPRES

Proba similară din cadrul concursului rezervat sprinterilor a fost cîștigată de Per Bjoerang care, cu performanța de 39,02, a stabilit un nou record al Norvegiei. L-au urmat compatriotul său Ole Christian Iverssen — 39,75 și Vladimir Șikulov (U.R.S.S.) — 40,30.

★

La Berlin s-au desfășurat recent campionatele de patinaj artistic ale R.D. Germane. Conform pronosticurilor, titlurile au revenit lui Jan Hoffman și Christinei Errath.

În proba masculină, Jan Hoffman a totalizat 185,93 puncte, fiind urmat de Michael Glaubitz — 170,15 puncte și Berndt Wunderlich — 167,01 puncte.

Pe primele trei locuri în concursul feminin s-au situat Christine Errath — 185,15 puncte, Anett Poetsch — 173,53 puncte și Marion Weber — 173,20 puncte.

Proba de perechi a fost cîștigată decuplul Manuela Gross-Uwe Kagelmann cu 109,20 puncte.

★

Tradiționala competiție de schi-fond, pentru „Cupa Dolomiților" a revenit la această ediție schiorului finlandez Pauli Siitonen. Campionul finlandez a acoperit cei 52 de km ai traseului în 2h 39:54,77. Pe locurile următoare s-au clasat sportivii austrieci, frații Klaus și Hans Farbmacher cu 2h 48:33,47 și, respectiv, 2h 49:35,06. Întrecerile au fost urmărite de peste 20 000 de spectatori. La concurs au participat 1 500 de schiori din 13 țări europene.

SÎMBĂTĂ, LA ST. MORITZ

START ÎN CAMPIONATUL MONDIAL DE BOB-2

ST. MORITZ, 17 (prin telefon). Miercuri, organizatorii Campionatelor mondiale de bob au avut emoții. În jurul orei 11, termometrele înregistrau la soare plus 24 de grade. Că nu s-a topit gheața a fost o minune. De fapt, minunea constă în amplasamentul pîrtiei. Este înscrisă pe versantul nordic al muntelui unde soarele răzbate cu greu.

În total, la actuala ediție a mondialelor de bob sînt reprezentate 14 națiuni cu 26 de echipaje. Japonia și Canada s-au înscris cu cîte un singur echipaj, iar Elveția, R.F. Germania, Anglia, Italia, Australia, România, Austria, Franța, Cehoslovacia, Spania, Suedia și S.U.A. — cîte două echipaje.

La antrenamentele care au avut loc zilnic, cu două coboriri de fiecare echipaj (mai puțin miercuri, cînd din cauza temperaturii ridicate organizatorii au închis pîrtia după prima manșă), în general nu s-au obținut timpi de valoare ridicată. S-a mers prudent. Coborîri de studiu. Piloții români și-au schimbat continuu „împingătorii". În prima zi Panțuru l-a avut partener pe Focșăneanu. Apoi i-a încercat pe Huzum și Pascu. La fel a procedat și Panaitescu. S-a lansat cu Pascu dar a făcut echipaj și cu Furdui. Astfel, toți boberii români au avut prilejul să coboare cel puțin de două-trei ori.

Pînă acum, la antrenamente, cele mai bune rezultate le-au obținut boburile conduse de Dellecart (Austria) 1:17,60, Heibl și Zimmerer (R.F.G.) care au fost cronometrate cu 1:17,71 și respectiv 1:17,78. Panțuru cu Pascu au realizat 1:18,63, iar Panaitescu cu Furdui 1:20,14.

Boberii români așteaptă încrezători primele coborîri oficiale de campionat. Acestea vor avea loc sîmbătă dimineața începînd de la ora 9. Vineri pista este închisă pentru eventuale retușuri. Ultimele două manșe ale campionatului la bobul de două persoane vor avea loc duminică dimineața.

ÎN PREAJMA „INTERNAȚIONALELOR" DE TENIS DE MASĂ

(Urmare din pag. 1)

noastră a fost însă risipită de **Sun Mei-yin,** faimoasă jucătoare în deceniul trecut, acum șefă adjunctă a delegației și profesoară de educație fizică și sport. Cea care a participat la C.M. de la București (1953) și a jucat o semifinală memorabilă cu Maria Alexandru (victoria revenind atunci româncei) la C.M. de la Praga (1963), ne-a spus : **„Noi sîntem de părere că, în funcție de calitățile specifice fiecărui sportiv, ambele prize pot fi folosite cu maximum de eficacitate. Totul depinde de strădaniile depuse și de voința de luptă. Actualii noștri campioni sînt Li Cen șin, la băieți și Huan Si-pin, la fete, primul utilizează priza toc, cea de a doua, priza europeană — clasică, amîndoi învingînd parteneri de mare valoare și cu stiluri diferite".**

★

Ieri după amiază, în timp ce reprezentativele României și R. P. Chineze susțineau o întîlnire amicală la Buzău, echipele Japoniei s-au antrenat două ore în sala Victoria. A fost prezent întregul lot, adică **Miho Hamada,** codeținătoare a titlului suprem la dublu fete (împreună cu Maria Alexandru), **Shoko Takahashi, Ayumi Inamori,** ca și colegii lor **Shiego Ito,** fostul campion al lumii în 1969, **Yujiro Imano, Katsuyuki Abe, Hiroyuki Abe, Satoru Amado** și **Michiaki Okada.**

La sosirea pe aeroportul Otopeni C. M. de la Sarajevo (aprilie 1973) întîmpinată cu flori de partenera prem, Maria Alexandru. *— revedere după succesul de la — japoneza* Miho Hamada *a fost ei, codeținătoare a titlului su-*
Fotografii : Paul ROMOȘAN

Foarte amabil, conducătorul echipelor nipone, **Isao Hatori** ne-a declarat următoarele : **„Sîntem foarte fericiți că am fost invitați în România, mai ales după ce, datorită bunei colaborări din timpul campionatelor mondiale de anul trecut de la Sarajevo, cuplul Hamada — Alexandru a cucerit titlul suprem. Strînselor relații de prietenie dintre jucătorii japonezi și români li se adaugă azi încă o verigă prin participarea noastră la importanta competiție de la Ploiești, ceea ce va contribui, desigur, la o și mai bună apropiere între popoarele noastre".**

Și în vreme ce oaspeții niponi efectuau primele schimburi de mingi pe mesele „Sig—Mar" fabricate la Sighet, la hotelul Prahova a sosit și delegația sportivilor cubanezi alcătuită din **Evelio Albarez** — conducător, **Maria Antonia Lestra** (19 ani) — prima în clasamentul feminin din țara sa, **Raquel Ortiz** (15 ani), **Nelson Navarro** (20 de ani), jucătorul nr. 1 din Cuba și **Omar Alba Diaz** (19 ani). Azi, va fi rîndul jucătorilor din Cuba să ia contact cu sala de concurs. Tot azi sînt așteptați noi oaspeți : puternicele formații ale U.R.S.S. și doi jucători din Suedia : Ann Christine Hellman și Ingemar Vikstrom. Restul colegilor lor ca și reprezentanții Iugoslaviei, Cehoslovaciei, Ungariei, Bulgariei, R. D. Germane, Poloniei și Angliei și-au anunțat sosirea sîmbătă, unii cu trenul, alții cu avionul.

Paralel cu activitatea febrilă din sala de joc, sînt de subliniat și eforturile conjugate care se depun de organizatori — Federația de specialitate și C.J.E.F.S. Prahova pentru reușita competiției. În centrul orașului Ploiești au fost amenajate două panouri și o vitrină cu fotografii reprezentînd pe jucătorii români și străini. Totodată, gazdele ploiștene desfășoară intense preparative pentru ca întrecerile să fie urmărite de un număr cît mai mare de spectatori. S-au pus în vînzare biletele de intrare, iar pentru școlari se preconizează ca accesul să fie gratuit.

Fotbal meridiane

DUPĂ FINALA „SUPER-CUPEI"

„Nu-mi vine să cred că am putut pierde la un asemenea scor..."

a declarat Rocco, antrenorul lui Milan

AMSTERDAM, 17 (Agerpres). — Învinsă cu 1—0 de către A.C. Milan în primul joc al finalei „Super-Cupei Europei", cunoscuta formație olandeză Ajax Amsterdam și-a luat o revanșă netă, cîștigînd cu categoricul și neașteptatul scor de 6—0 (2—0) partida retur, jucată pe teren propriu, în prezența a peste 20 000 de spectatori.

Meciul a început în nota de accentuată dominare a gazdelor, apărarea italiană rezistînd cu succes timp de 25 de minute repetatelor acțiuni ofensive ale liniei de atac olandeze. Dar odată cu înscrierea primului gol (**Mulder,** în min. 26), sistemul defensiv al oaspeților s-a clătinat și, după 9 minute, **Keizer** a marcat un nou gol pentru echipa sa.

În repriza a doua, oaspeții au fost complet depășiți de fotbaliștii de la Ajax, al căror joc a reamintit de perioada cînd această echipă era de neînvins. Celelalte patru goluri au fost realizate de **Neeskens** (min. 71), **Rep** (min. 81), **Mühren** (min. 84, din lovitură de la 11 m) și **Haan** (min. 89).

După meci, antrenorul echipei Ajax Amsterdam, **Georg Knobel,** a declarat : **„Sînt satisfăcut de această victorie clară. Sincer vorbind nu m-am așteptat ca formația mea să înscrie șase goluri unei echipe italiene".** La rîndul său, Nereo Rocco, antrenorul lui A.C. Milan, a spus : **„Nici acum nu-mi vine să cred că am putut pierde la un asemenea scor. Fotbaliștii olandezi, din rîndul cărora țin să-i remarc în mod special pe Keizer, Mühren, Neeskens și Krol, au jucat în repriza secundă extraordinar".**

Arbitrul Rudi Glöckner (R.D. Germană) a condus următoarele formații : **AJAX AMSTERDAM : Stuy — Suurbier, Hulshoff, Blankenburg, Krol — Haan, Neeskens, Mühren — Rep, Mulder, Keizer ; A.C. MILAN : Vecchi — Anquilletti. Maldera — Schnellinger, Dolci, Turone — Sabadini, Benetti, Biasolo, Rivera, Chiarugi.**

VEȘTI DIN ȚĂRILE SOCIALISTE

CUBA

MEREU „GATA PENTRU VICTORIE"

Pe stadionul „Juan Abrantes" din Havana s-a desfășurat recent „Spartachiada tineretului", probă anuală care permite specialiștilor sportului cubanez descoperirea elementelor talentate pentru sport. Pentru prima oară, la acest examen al tinerelor talente s-a experimentat un nou sistem de selecționare, care și-a arătat imediat roadele. În afara echipelor învingătoare în turneul de calificare, s-au prezentat la start și formațiile învinse în finale. Din rîndurile acestor medaliați cu „argint", au putut fi selecționați o serie de sportivi merituoși.

Ca totdeauna — emblema competiției a cuprins inițialele „L.P.V." (Listog para vencer — Gata pentru victorie), deviza tineretului Cubei. La competițiile care s-au încheiat la Havana au luat parte peste 15 000 de tineri. Cele mai bine dotate stadioane din Havana, Santa-Clara și Camaguey au fost, timp de o lună, teatrul unor întreceri foarte disputate, deoarece niciodată, ca la actuala ediție, tinerii sportivi nu au dat dovadă de o mai mare dorință de a învinge, de o mai mare ambiție de a se afirma.

Tineretul cubanez a și obținut — de altfel — o serie de strălucite victorii în arena sportivă internațională, făcînd din „Insula libertății" — patria lor, o țară cu frumoase rezultate sportive. Cubanezii dețin titlul de campioni mondiali la baseball, au obținut un număr important de medalii în turneul de box de la München, iar baschetbaliștii au obținut medalia de bronz în același turneu olimpic.

Acest mic dar brav basebalist cubanez are desigur ambiția de a deveni într-o zi echipier al reprezentativei țării sale, care este campioană mondială în această disciplină sportivă

R.P. UNGARĂ

BICICLETA ÎȘI RECÎȘTIGĂ POPULARITATEA

Previziunile făcute în urmă cu cîteva decenii lăsau să se întrevadă că bicicleta va dispare, cel puțin ca mijloc de transport. Se spunea pe atunci, că doar sportivii și unii adepți romantici ai bicicletei, ar mai putea fi văzuți pedalînd pe străzi, mai ales în țările dezvoltate sau în curs de dezvoltare.

Aceste previziuni nu s-au împlinit și iată că în Ungaria, după o stagnare de cîțiva ani, uzinele Csepel au trecut la o producție masivă de biciclete, cifra lor anuală ajungînd la 250 000 !

Paralel cu modelele clasice, uzina fabrică numeroase biciclete de sport, de excursii și tipuri originale. Nu lipsesc nici bicicletele de antrenament în sală și cele destinate persoanelor cu surplus de kilograme, dornice să slăbească.

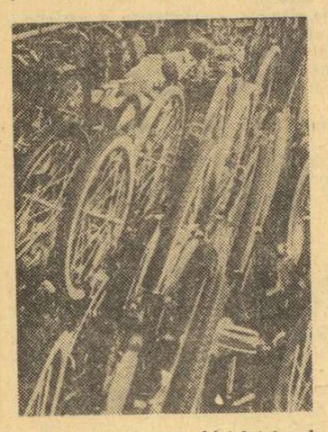

Cererile sînt foarte mari, astfel că uzina a și elaborat planuri în vederea dublării, cît mai grabnic a producției actuale.

În fotografie : aspect din hala de montaj a uzinei Csepel.

R.P. BULGARIA

LAUREAȚII ANCHETEI B.T.A.

Într-una din ultimele zile ale anului trecut, la sediul agenției bulgare de presă BTA a avut loc un eveniment puțin obișnuit. În sala de festivități a clădirii centrale domnea o atmosferă... sportivă. Erau decernate premiile pentru primii clasați în ancheta internațională, organizată de secția de sport a agenției BTA, desemnînd pe cei mai desăvîrșiți campioni și recordmani din Balcani, în lumina rezultatelor obținute de aceștia în cursul sezonului 1973. După cum se știe, locul întîi a revenit triplei recordmane mondiale de semifond, atleta bulgară **Svetla Zlateva** deținătoarea celei mai bune performanțe din toate timpurile pe clasica distanță de 800 m plat (1 : 57.5). Al doilea loc în acest clasament de onoare a revenit „campionului campionilor" tenisului mondial, excelentul jucător român **Ilie Năstase.** Iar pentru locul trei, preferințele specialiștilor din Balcani s-au oprit asupra campionului european de box la categoria semigrea, pugilistul iugoslav **Mate Parlov.** Au luat parte la ancheta 20 de agenții de presă și ziare sportive.

Fiecăruia din cei trei laureați i-a revenit cîte un prețios obiect de artă, opere ale unor proeminenți artiști bulgari. Astfel, Ilie Năstase este răsplătit cu un frumos tablou datorat cunoscutului pictor din țara vecină și prietenă, I. Mincev. El reprezintă un peisaj marin, într-o viziune plină de subtilitate și farmec. Tabloul, admirat în mod deosebit de toți cei prezenți la festivitate, a fost expediat între timp la București, pe adresa Federației române de tenis, pentru a fi înmînat campionului.

Pentru anul viitor — așa cum a făcut cunoscut Kiril Zaharinov, șeful secției de sport BTA — ancheta pentru „cel mai bun sportiv din Balcani", care va ajunge la a doua sa ediție, urmează să facă un pas în plus spre reușită deplină. Organizatorii intenționează să invite la Sofia și pe laureații din celelalte țări, în cadrul unei solemnități care va fi retransmisă de toate posturile de televiziune din această parte a continentului.

BEN JIPCHO, CEL MAI BUN ATLET PE 1973

În urma unei anchete organizate de revista americană de specialitate „TRACK AND FIELD NEWS", titlul de cel mai bun atlet din lume în anul 1973 a fost atribuit celebrului campion kenyan **Benjamin Jipcho,** deținătorul recordului mondial în proba de 3 000 m obstacole. În vîrstă de 30 de ani, Benjamin Jipcho a totalizat în acest clasament 259 de puncte, fiind urmat de cunoscuții recordmani americani **Al Feuerbach** — 203 puncte, **Rod Milburn** — 194 puncte, **Dwight Stones** și belgianul **Emile Puttemans.**

La această anchetă și-au indicat favoriții 29 de ziariști sportivi din 11 țări ale lumii.

TELEX ● TELEX ● TELEX

Finala „Marelui premiu al orașului Varșovia" la baschet se va disputa între selecționata orașului Moscova și echipa Legia Varșovia. În semifinalele turneului, baschetbaliștii sovietici au învins cu scorul de 86—54 (40—24) echipa orașului Praga, iar Legia Varșovia a dispus cu 76—74 (41—41) de formația Slensk Wroclaw. Rezultate înregistrate în meciurile pentru clasament : Budapesta — Sofia 81—60 (35—30) ; „Polonia" Varșovia — Selecționata de juniori a orașului Varșovia 143—78 (65—28).

■

În apropiere de Sydney se desfășoară întrecerile campionatului mondial de yahting la clasa „5,5 m". După disputarea a patru regate, pe primul loc în clasamentul general se află sportivul australian Robert Slade cu 14,4 puncte. Cea de-a patra regată a fost cîștigată de Robert Slade.

În prima zi a turneului internațional feminin de handbal de la Gdansk, echipa locală Start a întrecut cu scorul de 17—9 (8—4) formația Pogonj Szczecin. Într-un alt joc, Slavia Praga a terminat la egalitate: 9—9 (3—2) cu echipa Start Elblong. În competiția rezervată echipelor de junioare s-au înregistrat următoarele rezultate : Start Gdansk (II) — Slavia Praga 6—4 (2—3) ; Start Gdansk (I) — A.Z.S. Gdansk 7—7 (3—2).

■

Campionul mondial de box la categoria grea, americanul de culoare George Foreman, a acceptat să-l întîlnească într-un meci oficial pe Ken Norton. Întîlnirea se va disputa în ziua de 25 martie în orașul american Houston (Texas). Ken Norton a fost desemnat șalangerul lui George Foreman de către forul internațional W.B.A.

CAMPIONATELE NAȚIONALE LA JUMĂTATE DE DRUM

LEVSKI – SPARTAK SOFIA CONDUCE PLUTONUL

Campionatul Bulgariei a început cu două săptămîni mai devreme decît de obicei (4 august 1973) și a fost prelungit (în mod excepțional) pînă la 24 decembrie, prin disputarea — după încheierea turului — a primelor două etape din retur, în scopul de a se crea condiții cît mai bune de pregătire lotului național.

Sezonul de toamnă al primei divizii a marcat un progres multilateral în comparație cu ultimele campionate. Prima jumătate a campionatului prezintă unele caracteristici inedite. Edificator în această direcție este faptul că din totalul de 328 goluri marcate în tur, 70 au fost înscrise în ultimele 15 minute de joc. Media de 2,74 goluri marcate în fiecare meci este apreciată ca fiind mai mult ca satisfăcătoare. Numărul întîlnirilor care au obținut calificative superioare a sporit considerabil față de precedentul campionat. Toate acestea au avut un efect îmbucurător — readucerea publicului spectator în tribunele stadioanelor. La întîlnirea dintre Levski Spartak și noua promovată Pirin, în care victoria liderului nu era pusă la îndoială, au asistat peste 50 000 de spectatori. Cele 120 de meciuri din tur au fost urmărite de 1 355 000 de spectatori, din care la partidele formație Levski-Spartak, liderul clasamentului, au fost prezenți nu mai puțin de 417 000.

Cum s-au prezentat cele 16 echipe ? Turul a fost dominat categoric de formația sofiotă **Levski-Spartak,** care continuă să fie cea mai populară echipă de fotbal din Bulgaria. Levski-Spartak a terminat ca lider de toamnă realizînd totodată și o performanță unică în istoria fotbalului bulgar — a obținut 14 victorii și doar un singur rezultat de egalitate (la Plevna, cu Spartak), acumulînd 29 de puncte din 30 posibile ! Abia în al doilea meci din retur șirul succeselor liderului a fost stopat la Plovdiv, de către Trakia, care a învins cu 3—0. Păstrînd același lot de jucători din campionatul trecut, dar avînd un nou antrenor în persoana lui **Dimităr Doinov,** Levski-Spartak se prezintă acum ca o echipă omogenă, cu un pronunțat echilibru între compartimente, iar jocul ofensiv este una din principalele trăsături ale componenților ei. Nu este de mirare, deci, că în meciurile decisive din toamna trecută reprezentativa Bulgariei a fost alcătuită pe scheletul lui Levski-Spartak, fundașii **Ivkov, Jecev** și **Aladjov,** mijlocașul **Stoianov,** și atacanții **Voinov** și **Milanov** fiind nelipsiți din rîndurile „naționalei". În clasamentul neoficial al echipelor din Sofia, Levski-Spartak a reușit rara performanță de a fi acumulat toate punctele posibile (8).

Iată clasamentul, înaintea reluării campionatului (17 februarie) :

1. Levski-Spartak	17	15	1	1	34—13 31
2. Ț.S.K.A.	17	10	4	3	29—16 24
3. Etâr	17	8	5	4	27—14 21
4. Lokomotiv Plovdiv	17	7	5	5	24—21 19
5. Botev Vrața	17	7	4	6	27—33 18
6. Trakia Plovdiv	17	5	7	5	20—20 17
7. Lokomotiv Sofia	17	6	5	6	19—22 17
8. Minior Plovdiv	17	4	8	5	17—25 16
9. Pirin	17	7	2	8	15—26 16
10. Cerno More	17	6	3	8	23—24 15
11. Beroe	17	5	4	8	42—30 14
12. Slavia	17	6	2	9	19—19 14
13. Akademik	17	3	8	6	20—24 14
14. Iantra	17	5	3	9	17—23 13
15. Spartak	17	5	3	9	19—29 13
16. JSK-Spartak	17	3	4	10	16—29 10

Pe locul secund, la 8 puncte de lider după 15 etape și la 7 p după 17 etape, s-a clasat echipa campioană, **Ț.S.K.A. Sofia.** Diferența mare se explică prin fluctuații de formă ale unor jucători de bază **(Jekov, Denev, Atanasov),** cît și prin eforturile depuse în meciurile dificile susținute în cadrul C.C.E., unde a repurtat un succes de răsunet prin eliminarea lui Ajax.

La încheierea turului, Lokomotiv Plovdiv ocupa locul trei. Echipa lui **Bonev** și-a dovedit din nou maturitatea și poziția de cea mai bună formație provincială.

Revelația actualului campionat este fără îndoială **Etâr Tîrnovo,** beneficiara uneia din cele mai sigure apărări. **Botev Vrața, Trakia Plodviv** și **Minior Pernik** se află în progres, în timp ce formațiile sofiote **Lokomotiv, Slavia** și **Akademik** au avut o comportare nesatisfăcătoare. Echipele din Varna **Cerno More** și **JSK-Spartak** s-au menținut tot timpul la periferia clasamentului, prima mărcînd o revenire de formă abia către sfîrșitul turului. Cu totul ieșită din comun a fost comportarea echipei **Beroe** din **Stara Zagora :** victorii cu 8—0, 8—1 și 6—2, alternate de înfrîngeri pe teren propriu de la formații modeste. Beroe a avut cel mai eficient atac — 38 de goluri, dar și una dintre cele mai subrede apărări, care a fost străpunsă de 26 de ori...

În fruntea clasamentului golgeterilor, după cele 17 etape consumate în toamnă, se află **Petkov** (Beroe), cu 18 goluri, urmat de **Țekov (Etâr)** — 14 g și **Bogomilov** (Cerno More) — 11 g.

TOMA HRISTOV

Deși dominată net în campionat de către Levski-Spartak, echipa sofiotă Ț.S.K.A. a reușit în cursul toamnei trecute un sezon excelent, mai ales prin calificarea în „sferturile" C.C.E. În imaginea alăturată, Marașliev și Hulshoff *(cu nr. 3), se luptă pentru balon în meciul care avea să aducă eliminarea echipei Ajax, deținătoarea trofeului*

ȘTIRI ● REZULTATE

● În cadrul turneului internațional de mini-fotbal, care se desfășoară pe teren acoperit în Berlinul occidental, echipa Fenerbahce Istanbul a învins cu scorul de 2—1 formația Werder Bremen și a pierdut cu 2—3 partida susținută cu Borussia Mönchengladbach. Într-un alt joc, Grasshoppers Zürich a întrecut cu scorul de 5—2 echipa Hertha B.S.C.

● În cadrul preliminariilor turneului U.E.F.A., echipa de juniori a Maltei a pierdut cu scorul de 1—4 (0—1) meciul susținut pe teren propriu cu selecționata similară a Greciei. Golurile formației învingătoare au fost marcate de Hatzaras (2), Mauridis și Zelidis.

Redacția și administrația : București, str. Vasile Conta nr. 16 ; telefoane: centrală 11.10.05, secția corespondenți 11.51.09, interurban 72 și 296 ; telex : sportrom buc. 180. Tiparul „I. P. „Informația", București 40.368

Biblioteca ...
Tîrgu-Mureș

PROLETARI DIN TOATE ȚĂRILE UNIȚI-VĂ!

Sportul

ZIAR AL CONSILIULUI NAȚIONAL PENTRU EDUCAȚIE FIZICĂ ȘI SPORT

ANUL XXX — Nr. 7657 | 4 PAGINI 30 BANI | Sîmbătă 19 ianuarie 1974

Cîțiva dintre pionierii și pionierele care s-au întrecut la concursul de săniuțe organizat, recent, la Hunedoara
Foto : prof. Ioan VLAD — HUNEDOARA

NOI STARTURI ÎN „CUPA TINERETULUI"

LA CARACAL — COMPETIȚIE DE POPICE

La noua arenă de popice din Caracal a avut loc primul concurs oficial al anului. De reținut că acesta a fost încadrat în populara competiție „Cupa Tineretului". Întrecerile, la care au luat parte 100 de sportivi, s-au bucurat de succes. După două zile de dispute interesante și spectaculoase, victoria, la individual, a revenit sportivilor **Nicolae Cheverешan** și **Ionica Andrei** (ambii de la Liceul Economic). Pe locurile următoare s-au clasat **Stelian Alecu** și **Doru Incrosnatu**, la băieți, **Neli Frăsineanu** și **Emilia Dina**, la fete. Pe echipe, locul 1 a fost ocupat de Liceul Economic.

C. DONCIU

TINERII DE LA UZINA VULCAN — PE VALEA PRAHOVEI

Tinerii de la Uzina Vulcan din Capitală au așteptat cu nerăbdare ziua de azi. La ora 14, trei autobuze cu 120 de muncitori vor „decola" din fața marii întreprinderi bucureștene (str. Samuil Vulcan) spre frumoasele meleaguri ale Văii Prahovei. Duminică dimineață, la Predeal, cei 120 de excursioniști se vor alinia la startul concursului de săniuțe organizat în cadrul „Cupei Tineretului". Pentru acest eveniment sportiv au fost pregătite în uzină mai multe săniuțe care, acum, își așteaptă „recepția".

Grupul tinerilor de la Uzina Vulcan este însoțit de tovarășul **Gheorghe Mihai**, prim-secretar al Comitetului U.T.C. al Sectorului IV, președintele comisiei de organizare a „Cupei Tineretului".

ÎNTRECERI ÎN LOCALITĂȚILE JUDEȚULUI ALBA

„Cupa Tineretului" se află în plină desfășurare în toate asociațiile sportive din întreprinderile, școlile și instituțiile județului Alba. La întrecerile de schi, patinaj și săniuțe desfășurate pînă acum au fost prezenți peste 10 000 de tineri. Pentru participarea numeroasă și rezultatele bune obținute, trebuie evidențiate Liceul din Zlatna, Liceul „Horia, Cloșca și Crișan" din Alba Iulia, precum și Școala generală nr. 2 din Alba Iulia. În același timp, la Abrud peste 150 de tineri au luat parte la întreceri de schi.

D. DORIN

SCURT BILANȚ AL CONCURSURILOR DE PÎNĂ ACUM

De la începutul ediției de iarnă a „Cupei Tineretului", pe meleagurile brașovene se înregistrează tot mai multe acțiuni și inițiative reușite în faza de masă a competiției. Pînă la jumătatea lunii ianuarie participaseră la întreceri peste 35 000 de tineri și tinere. Cea mai mare adeziune au avut-o întrecerile de săniuțe precum și cele de schi.

Rezultate meritorii au înregistrat, în aceeași perioadă, asociațiile sportive din orașele Codlea, Făgăraș, Predeal și Victoria.

Carol GRUIA

(Continuare în pag. a 3-a)

TOMA OVICI — CÎȘTIGĂTOR AL „CUPEI UNIRII" LA TENIS

În finala probei de simplu masculin, **Dumitru Hărădău** (Steaua) l-a avut ca adversar pe **Toma Ovici** (Progresul). Pînă la scorul de 6—6, în primul set, a existat un oarecare echilibru în evoluția ambilor jucători : cîte două retururi de dreapta, trimise în cros, atît de Hărădău cît și de Ovici și, de asemenea, cîte un ghem pierdut pe serviciul propriu. Pentru ghemul decisiv al setului s-a jucat tie-break. Hărădău pierde șase puncte, Ovici numai două. Așadar, la situația de 6—2 — cînd Ovici ar mai fi avut nevoie de un singur punct pentru a-și adjudeca setul — Hărădău remontează și stabilește egalitatea : 6—6. Are serviciul, dar

Ion GAVRILESCU

(Continuare în pag. a 2-a)

DE ASTĂZI, LA PATINOARUL „23 AUGUST"

TURNEUL FINAL AL CAMPIONATULUI NAȚIONAL DE HOCHEI

Divizia națională de hochei programează, începînd de astăzi, pe patinoarul artificial acoperit „23 August" din Capitală, ultimul act în vederea desemnării campioanei țării : turneul final. Cele patru echipe din grupa întîi a întrecerii, STEAUA, DINAMO, SPORT CLUB M. CIUC și DUNĂREA GALAȚI se vor întîlni, în cîte două meciuri, după următorul program :

● **Sîmbătă 19 ianuarie**, de la ora 16 : Steaua—Dunărea și Dinamo—Sport Club ; ● **Duminică 20 ianuarie** : Dinamo—Dunărea și Steaua—Sport Club ; ● **Marți 22 ianuarie** : Sport Club—Dunărea și Steaua—Dinamo ; ● **Miercuri 23 ianuarie** : Steaua—Dunărea și Dinamo—Sport Club ; ● **Vineri 25 ianuarie** : Dinamo—Dunărea și Steaua—Sport Club ; ● **Sîmbătă 26 ianuarie** : Sport Club—Dunărea și Steaua—Dinamo.

Iată clasamentul înaintea începerii turneului final :

Steaua	12	9	2	1	59—24	18
Dinamo	12	9	2	1	78—32	18
Sport Club	12	3	0	9	45—84	6
Dunărea	12	1	0	11	33—75	2

Întrecerea prezintă drept capete de afiș cele două întîlniri dintre Steaua și Dinamo (de marți și sîmbătă), dar toate partidele turneului final se anunță interesante. La această oră, în hocheiul românesc, decalajul valoric dintre fruntașe și outsidere a scăzut considerabil. Steaua a fost pusă serios în dificultate de formația din Ciuc, iar dinamoviștii au trebuit să se întrebuințeze la maximum pentru a triumfa în fața Dunării.

Primul loc urmează să se decidă între deținătoarea titlului, DINAMO, și cîștigătoarea „Cupei României", STEAUA. Derby-uri de tradiție, disputele lor sînt așteptate cu maximum de interes. Dar, și cu convingerea că aceste două colective de elită ale hocheiului nostru vor reuși să șteargă impresia neplăcută pe care au lăsat-o ultimele lor confruntări, pătate — în mod cu totul regretabil — de acte nesportive și manifestări de indisciplină care nu au ce căuta pe terenurile noastre de sport. Dinamo și Steaua sînt capabile să ofere partide de înaltă valoare tehnică și spectaculară, disputate cu toată ardoarea și întregul angajament de care sînt capabili jucătorii lor, dar — în același timp — modele de corectitudine și sportivitate.

Cu aceste gînduri, să așteptăm turneul final.

LOTUL REPREZENTATIV DE FOTBAL ȘI-A ÎNCEPUT PREGĂTIRILE !

Iată-i pe cei ce au făcut cunoștință pentru prima oară cu lotul național de seniori, „bobocii" tricolorilor. De la stînga, la dreapta : Fl. Marin, Nistor, Jivan, Balaci, Anghelini
Foto : S. BAKCSY

Așadar, ziua întîlnirii a venit. **Valentin Stănescu** a anunțat că la 18 ianuarie își va strînge noua „trupă" cu care va pleca la drum, drumul unei noi perioade din viața echipei naționale, al cărei nou ciclu vizează, în final, turneul campionatului mondial, ediția 1978. Dar pînă atunci, multe vor mai fi acțiunile prin care „noul val" va trebui să treacă, să-și verifice potențele și să urce noi trepte în ierarhia internațională. Se va începe cu meciurile amicale, dar de mare prestigiu, cu **Franța** și **Brazilia**, apoi cel cu **Grecia** din Campionatul Balcanic și altele care vor urma, iar în toamnă, vine startul în Campionatul Europei, în acea grupă a IV-a de mare forță, și de prestigiu totodată, cu **Spania, Scoția** și **Danemarca**.

Și, ieri, acești jucători pe care **Valentin Stănescu** i-a vizat pentru marile încercări, au venit cu hotărîrea de a face o treabă bună. S-au prezentat la federație : RĂDUCANU, JIVAN, ANGHELINI, NICULESCU, DINU, FL. MARIN, NISTOR, BROȘOVSCHI, BALACI, TROI, DOBRIN, D. GEORGESCU, M. SANDU, MARCU și KUN II. Am fost nevoiți, însă, să consemnăm și două lipsuri la apel : **jucătorii de la Steaua**, adică DUMITRU și SAMEȘ, fără care lotul a plecat imediat, cu autobuzul, la Snagov. Sperăm că a fost vorba doar de o întîrziere și nu despre altceva mai neplăcut, care să influențeze atmosfera din lot.

I-am revăzut, ieri, pe mai vechii internaționali, pe **Dinu** și **Dobrin**, pe **Răducanu**, pe **Troi** și **Marcu**, apoi pe cei care s-au atașat „tricolorilor" în toamnă, **M. Sandu** și **D. Georgescu**. Au revenit la lotul la care au mai fost chemați cîndva arădenii **Kun II** și **Broșovschi**, craioveanul **Niculescu**. S-au întîlnit pentru prima oară la lotul de seniori **Jivan, Anghelini, Fl. Marin, Nistor, Balaci**. Unii s-au cunoscut cu acest prilej și nu ne-a surprins întrebarea lui Răducanu : **„Cine ești tu ?"** și nici răspunsul

Constantin ALEXE

(Continuare în pag. a 3-a)

In pagina a 2-a,

FEMEIA ȘI SPORTUL

O RUBRICĂ DEDICATĂ PROBLEMELOR EDUCAȚIEI FIZICE A FEMEII

ÎN C.C.E. LA BASCHET FEMININ

POLITEHNICA A FĂCUT PRIMUL PAS SPRE SEMIFINALE

I.E.F.S. — Spartacus Budapesta, joc decisiv în Cupa cupelor

După Steaua, autoarea prestigioasei victorii asupra formației Spartak Zbrojovka Brno, Politehnica București este a doua echipă din țara noastră care pășește „cu dreptul" în sferturile de finală ale cupelor europene. Într-adevăr, baschetbalistele antrenate de prof. Grigore Costescu, după excelenta partidă realizată săptămîna trecută în sala Floreasca (încheiată cu un succes categoric: 84—58), au obținut joi seară, la Budapesta, o nouă victorie — 69—67 — cîștigînd astfel ambele manșe și înregistrînd un scor general categoric în fața echipei M.T.K.: 153—125.

Izbînda în sine este valoroasă, iar datorită manierei de joc și promițătoare. La București, Politehnica a făcut un joc de înaltă clasă și a surclasat o adversară cu pretenții; la Budapesta, a rezistat asalturilor date cu tenacitate de către formația ungară (dornică să se revanșeze), ba chiar a izbutit să învingă acolo unde cele mai multe formații au plecat steagul. Este clar că studentele românce se află în mare formă și că sînt mai hotărîte decît oricînd să realizeze marea performanță a carierei lor sportive din cadrul clubului Politehnica. Maturitatea și experiența competițională (să nu omitem că cele șase jucătoare de bază — Gabriela Ciocan, Ecaterina Savu, Suzana Szabados, Margareta Pruncu, Cornelia Taflan și Anca Demetrescu au multe meciuri internaționale la activ, iar primele trei sînt componente de bază ale lotului național), dorința de afirmare deplină, pregătirea solidă depusă în ultima vreme și capacitatea antrenorului sînt argumente care ne fac să credem că Politehnica se poate califica în semifinalele C.C.E., ceea ce ar constitui un

D. STANCULESCU

(Continuare în pag. a 4-a)

Suzana Szabados înscrie un nou coș pentru Politehnica, în meciul cu M.T.K.
Foto : Paul ROMOȘAN

MARI VEDETE DIN LUMEA TENISULUI DE MASĂ LA STARTUL „INTERNAȚIONALELOR" ROMÂNIEI

● Sportivi de elită din 13 țări ale Europei, Asiei și Americii și-au dat întîlnire la Ploiești ● Maria Alexandru, Miho Hamada, Zoia Rudnova și Shigeo Ito laureați ai „mondialelor" și „europenelor" alături de reprezentanții noului val

În orașul aurului negru, sala Victoria polarizează la acest sfîrșit de săptămînă interesul tuturor iubitorilor de sport. *Și nu numai prin ineditul competiției — tenisul de masă se află în premieră la Ploiești — ci și prin faptul că actuala ediție a campionatelor internaționale ale României reunește la cele nouă mese de joc o serie de reputate „palete" pe plan mondial.*

Eleonora Vlaicov, *componentă a reprezentativei noastre*

Într-adevăr, la locul de concurs a început să se simtă din plin suflul apropiatelor confruntări. Și, firesc, cei mai asidui în pregătiri sînt, pe lîngă sportivii țării gazdă, primii oaspeți sosiți aici, jucătorii chinezi, japonezi și cubanezi. Chiar vineri, în fața dreptunghiurilor verzi (aflate și ele, sub emblema „Sig-Mar", la prima probă competițională) s-au perindat *Maria Alexandru, Șerban Doboși, Miho Hamada, Shigeo Ito* și ceilalți coechipieri ai lor. Alături, de altfel, ca și în proba din cadrul competiției, campioanele mondiale de dublu, *Alexandru* și *Hamada* s-au antrenat împreună (pentru prima dată după ce au obținut, anul trecut, titlul suprem), spre satisfacția spectatorilor ad-hoc, veniți în sala Victoria să-i vadă la lucru, cu un ceas mai devreme, pe protagoniștii anunțați prin afișele răspîndite în oraș. Și pentru că tot am vorbit de cel mai bun cuplu feminin din lume, ne face plăcere să anunțăm că, sosind în România, Miho Hamada a adus și *„W.J. Pope Trophy"* — cupa ce încununează titlul mondial de dublu femei — și care, după ce a poposit la Tokio un an, va sta în vitrina multiplei noastre campioane. *Maria Alexandru*, pînă la ediția următoare a „mondialelor" (1975 — India).

Sovieticul Stanislav Gomoskov, *o „paletă" reputată pe continentul european*

Șerban Doboși, *campionul României*

Ploieștiul se află acum în așteptarea ultimilor săi oaspeți, de fapt majoritatea jucătorilor înscriși pe foile de concurs. Astfel, azi urmează să vină reprezentanții Iugoslaviei, Cehoslovaciei, Ungariei, Bulgariei, R.D. Germane, Poloniei, Angliei și restul lotului suedez.

Așadar, este în afară de orice dubiu că actuala ediție a campionatelor internaționale de tenis de masă ale României le întrece pe cele anterioare, atît prin valoarea echipelor cît și prin numeroasele

Constantin COMARNISCHI
Paul SLĂVESCU

(Continuare în pag. a 4-a)

ECHIPELE ROMÂNIEI

Ca organizatoare, Federația noastră a înscris în concurs cîte trei selecționate, în timp ce unele țări invitate vor alinia la mesele de joc, una sau două echipe.

Iată componența formațiilor noastre :

FETE — România I : Maria Alexandru, Eleonora Vlaicov ; **România II :** Magdalena Lesai, Ligia Lupu, Camelia Filimon ; **România III :** Ildiko Gyongyösi, Liana Mihuț.

BĂIEȚI — România I : Șerban Doboși, Teodor Gheorghe ; **România II:** Aurel Ovanez, Dorin Giurgiucă, Sergiu Luchian ; **România III :** Ion Panait, Marin Firănescu, Alexandru Bunzescu.

PE MICUL ECRAN

Răspunzînd interesului pe care îl trezește această importantă competiție internațională, Televiziunea română a programat trei transmisiuni de la sala Victoria din Ploiești : duminică (între orele 16 și 17) și luni (între 19—19,20) — în direct, iar marți (de la ora 22,20) — înregistrare.

REPREZENTATIVELE U.R.S.S. AU SOSIT ASEARĂ

Pe aeroportul internațional Otopeni, venind de la Moscova, a aterizat aseară avionul care a adus lotul jucătorilor sovietici de tenis de masă ce vor lua parte la campionatele internaționale ale României. Oaspeții au deplasat următoarea garnitură : **Zoia Rudnova, Elmira Antonian, Stanislav Gomozkov, Sarkiz Sarkojan, Anatoli Strokatov**, conducător fiind **Arkadi Aronovici Staroșileț.**

Sportivii sovietici au fost întîmpinați la sosire de către **Ella Constantinescu**, membru în Biroul executiv al C.N.E.F.S., de reprezentanți ai Federației noastre de specialitate, de sportivi români. Au fost de față reprezentanți ai ambasadei U.R.S.S. la București.

Cu același avion au mai sosit și doi jucători suedezi : **Ann Christine Hellman** și **Ingemar Vikstrom.**

AZI, LA POIANA BRAȘOV

START ÎN CONCURSUL INTERNAȚIONAL DE SCHI „CUPA DINAMO"

Ioan Cavași (Dinamo Brașov)

Azi, la ora 10, starterul concursului internațional de schi „Cupa Dinamo Brașov" va da semnalul de începere în proba de slalom uriaș. Întrecerea se va desfășura pe prima porțiune a Pîrtiei Lupului, adică cu plecarea de la cabana Cristianul Mare și cu sosirea în Poienița Cristianului, aproximativ 1300 metri cu o diferență de nivel de 250 m. Din cauza viscolului, o parte din pîrtie, mai precis la „S"-ul mic, a fost dezgolită de zăpadă, dar joi și vineri, între coborîrile de antrenament, toți schiorii participanți (inclusiv străinii) și arbitrii au „căptușit-o" cu zăpadă și apă, astfel că ea se va prezenta în cele mai bune condițiuni de întrecere. De altfel, în Poiana Brașov și împrejurimi ninge și sînt premise ca stratul ce se va așterne să fie îndestulător.

Vorbind despre schiorii prezenți la această întrecere vom arăta că este destul de greu să le apreciem șansele. Prin prisma rezultatelor anterioare și-au depus, totuși candidatura la primele locuri **Karl Pelikann** (Austria) — campion al Tirolului la slalom uriaș ; **Frantz Schibler** (Austria) — locul 2 la slalom special în campionatele din Tirol ; **Victor Markin** (URSS) — locul 3 în campionatul național ; **Valerii Semionov** — locul 3 la slalom special în campionatele din 1974 ; **Vladislav Zwiacz** (Polonia) — de două ori campion de juniori ; **Jan Walkosz** (Polonia) unul din cei mai talentați tineri schiori din țara prietenă. Acestora li se vor adăuga, cu siguranță, reprezentanții noștri la aceste întreceri **Dorin Munteanu, Virgil Brenci, Gheorghe Vulpe, Constantin Văideanu**, precum și tinerele noastre speranțe **Ioan Cavași, Nandor Szabo, Alexandru Manta, Cornel Negulescu** ș. a.

Femeia și SPORTUL

„Din spirit de solidaritate feminină..."

În toamna anului trecut, am avut prilejul să urmărim disputele unor echipe feminine, în finala „Cupei Diana", la gimnastică. Cele mai bune sportive ale întreprinderilor din Capitală, campioane de sector, își etalau virtuțile. Am văzut atunci gimnastele evoluînd degajat, cu multă grație și siguranță, demonstrînd în fața juriului întreaga gamă a cunoștințelor lor.

Victorioasă a fost reprezentativa întreprinderii „Adesgo". Le-am văzut pe laureate la festivitatea de premiere fericite și emoționate. Erau la a doua victorie consecutivă. Tot ele cîștigaseră „Cupa Diana" la gimnastica de producție și în 1972.

După ce au primit Cupa, fetele s-au îndreptat spre un colț al sălii. Aici, nu mai puțin emoționată, se afla *Ileana Șaibo*, cea care le-a ajutat pe gimnastele de la „Adesgo" să urce în două rînduri treptele podiumului de premiere.

Ne-am interesat cine este și unde muncește instructoarea gimnastelor de la „Adesgo". Ileana Șaibo este profesoară de educație fizică la Liceul nr. 30 și la Școala generală nr. 93. Cu fetele de la „Adesgo" lucrează voluntar, din pasiune, din dragoste pentru sport, pentru gimnastică și, după cum ne-a mărturisit ea: *„Dintr-un spirit de solidaritate feminină. Cineva de specialitate trebuie să se ocupe și de această masă de femei care are nevoie de mișcare, poate, tot atît de mult ca de aer și hrană".*

Componentele formației sînt instruite de Ileana Șaibo pentru a conduce, la rîndul lor, pauza de gimnastică în secțiile marii întreprinderi bucureștene. Acesta este, de fapt, obiectul principal al preocupărilor inimoasei profesoare și doar în subsidiar activitatea competițională.

În urmă cu cîteva zile, am reîntîlnit-o pe Ileana Șaibo, la un meci de baschet feminin, în sala Floreasca.

— Aveți vreo preferință pentru o anume echipă?

— *Nu. Îmi place să văd fetele făcînd sport, iar cînd am prilejul să văd că fac și sport de calitate, ca de pildă acum, simt o mare bucurie.*

— Vă place, deci, și baschetul, nu numai gimnastica...

— *Îmi plac toate sporturile care pot fi practicate de fete, iar dintre toate, cel mai mult, gimnastica. Pentru simplul motiv că ea ne ajută, pe noi femeile, dintr-o mie și unul de puncte de vedere.*

— Cum merg lucrurile la „Adesgo"?

— *Zilele acestea trebuie să schimb programul pentru pauza de gimnastică. Am să mă reîntîlnesc cu fetele. M-am gîndit să mă sfătuiesc cu ele, să vedem ce și cum să facem ca să aducem ceva nou în activitatea noastră. Să încercăm, de pildă, organizarea unui ansamblu de gimnastică modernă sau poate, de dans modern. Ar fi o noutate care, sînt convinsă, va fi primită cu interes.*

Planuri frumoase, ale unei profesoare a cărei muncă este plină de roade. Pentru aceasta, Ileana Șaibo merită toate felicitările.

Din 1961 și pînă în prezent, elevele de la Liceul nr. 30, pregătite de Ileana Șaibo, au cucerit la gimnastică (cu două excepții) laurii victoriei la toate concursurile de gen pe Capitală, organizate de către C.C. al U.T.C. și, de asemenea, tot ele s-au situat printre fruntașe la campionatele școlare. În prezent, Ileana Șaibo se ocupă de pregătirea a șase echipe de gimnastică la Liceul nr. 30 și a altor patru ansambluri la Școala generală nr. 93 — toate, bineînțeles, de fete.

La Cluj: ÎN AȘTEPTAREA UNOR (MULT DORITE) METAMORFOZE

Cunoaștem, atît din statistici cît și din realitățile de pe teren, că numărul femeilor angajate în frontul exercițiului fizic este încă mic, că procentele extrase din relația „cetățeni-exercițiul fizic" sînt mult în favoarea bărbaților.

Se cunoaște, totodată, că fără elementele compensatorii — printre care sportul își revendică prioritatea — capacitatea de muncă și disponibilitățile psihice ale femeii se reduc, lăsînd loc uzurii fizice și nervoase. Ca să nu mai vorbim că fără elexirul sportului nici o femeie nu poate cunoaște rețeta „tinereții fără bătrînețe", rețetă „magică" la care aspiră fiecare.

Concluzia firească: **impulsionarea femeii către arenele sănătății și reconfortării, operație care cere suflet, știință și tact, pentru că ea presupune lupta cu inerții, cere înțelegerea scopului și atingerea lui.**

Iată, de altfel, rațiunea constituirii comisiilor județene pentru activitate sportivă în rîndul femeilor, iată misiunile pe care aceste organisme le au. Cum se îndeplinesc ele la Cluj? Ne răspunde secretara comisiei, tovarășa **Iulia Băluțiu.**

„Activitatea în rîndul femeilor a fost orientată pe două planuri. Primul se referă la sportul de performanță, în cadrul căruia am căutat să îmbunătățim reprezentarea feminină, atît pentru o mai bună fructificare a posibilităților de care dispune așa-zisul „sex slab", cît și pentru spiritul de emulație pe care sportivele îl stîrnesc printre concetățenele lor. Pentru că, orice s-ar spune, cea mai puternică forță de convingere, tot exemplul rămîne! Conform acestei preocupări, s-a ajuns astăzi, ca din cele 56 de echipe care activează în diviziile A, B, C și divizia școlară, 20 să fie feminine, iar din cei 10.560 de sportivi legitimați, 3.150 să fie femei. S-a avut, totodată, grijă ca în cadrul diferitelor campionate școlare, universitare și municipale, numărul formațiilor feminine să crească considerabil, principalul scop fiind aici formarea, la tinerele fete, a deprinderilor și gustului pentru sport, obișnuințe pe care ele le vor păstra și cultiva toată viața.

Cel de-al doilea plan privește activitatea sportivă în rîndul maselor largi de femei și are în vedere atît acțiuni propagandistice și organizatorice cît și activitățile sportive concrete. Venind în întîmpinarea a numeroase solicitări, primul lucru realizat a fost înființarea, în strada Dubălari, a unui centru pentru gimnastică de întreținere, unitate care funcționează în paralel cu cea de la policlinica pentru sportivi. Comisia a pornit, de asemenea, o intensă acțiune de revitalizare a gimnasticii în producție — mai ales la acele unități economice unde predomină elementul feminin — și de atragere masivă a femeilor în activitatea asociațiilor sportive, face sondaje de opinie, pentru a afla înclinațiile și gusturile, astfel ca acțiunile sportive pe care le vom iniția — promitem, cu mai multă competență și promptitudine în 1974 — să răspundă în cea mai mare parte dorințelor femeilor din județul nostru".

Interlocutoarea noastră ne-a făcut cunoscute și cîteva interesante proiecte, spunîndu-ne, însă, să nu vorbim despre ele decît atunci cînd ele se vor transforma în fapte împlinite. Îi respectăm doleanța, păstrînd certitudinea că timpul necesar metamorfozelor va fi cît mai scurt.

Nușa DEMIAN

UN CENTRU DE GIMNASTICĂ IGIENICĂ LA SIBIU

Ilie Ionescu, corespondentul nostru din Sibiu, ne informează: **În prima decadă a lunii februarie urmează să fie inaugurat în localitate primul centru de gimnastică igienică pentru femei. Consiliul județean pentru educație fizică și sport a amenajat în acest scop sala de sport a Facultății de istorie și filologie. Aici, începînd cu data de 4 februarie, un corp de profesori vor asista în fiecare marți, miercuri, joi și vineri programul de lucru al cursantelor. Frecventarea centrului este gratuită.**

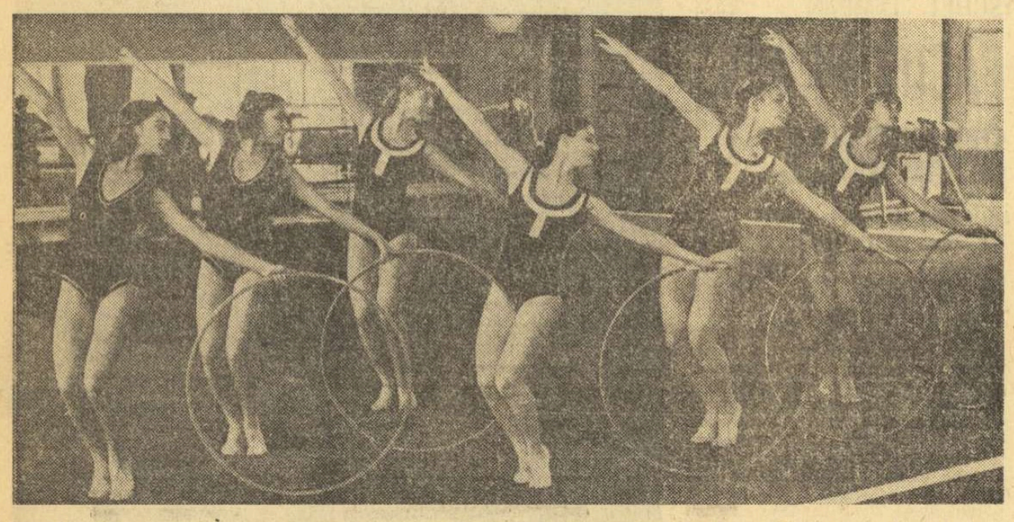

În ordinea preferinței feminine, gimnastica ocupă primul loc între sporturi. Și nu întîmplător. Această disciplină, mai mult decît oricare alta, dezvoltă grația, prin excelență, un apanaj al femeii Foto: I. MIHAICA

NU MAI EXISTĂ MOTIVE DE SUPĂRARE

Centrul de gimnastică igienică pentru femei de pe Calea Victoriei din București a lansat, în septembrie anul trecut, inițiativa „Crosurilor duminicale".

„Am simțit nevoia unor evadări dintre pereții strîmți ai sălii — ne spunea, atunci, profesoara Alexandra Constantinescu. **Lucrul pe parchet este, indiscutabil, comod și după cum știți, a dat și rezultate, dar activitatea noastră aici, în „atelier", nu ne poate oferi esențialul: oxigenarea organismului. Lucrînd cu geamurile deschise nu înseamnă că avem și aer curat. Gazele emanate de automobilele care circulă în lanț, aici, pe Calea Victoriei, fumul de la coșuri, praful, toate la un loc fac ca aerul pe care-l respirăm — în condiții de mișcare, cu inspirații profunde — să fie destul de viciat.**

De aici s-a născut ideea... evadării în mijlocul naturii. Am expus-o cursantelor centrului și chiar din prima duminică ne-am strîns în parcul Herăstrău, pe marginea lacului, 40 de femei. De toate vîrstele. Între 16 și 62 de ani. De toate profesiile: eleve, studente, muncitoare, doctorițe, inginere, pensionare. Diminețile noastre de cros, deși sînt rare — cam o dată pe săptămînă — sînt un adevărat tonic pentru organism, venind să adauge noi și noi beneficii lucrului în sală. Ne simțim, cu adevărat minunat..."

★

A trecut toamna și a venit, iarna, cu îngheț și zăpadă. Am reîntîlnit-o pe profesoara **Alexandra Constantinescu**, dar de această dată era mai puțin entuziasmată, chiar supărată.

„Crosurile noastre duminicale au fost ca un vis frumos. Am alergat toată toamna, am alergat și într-o duminică din decembrie. Apoi a venit gerul. Vestiarul de la baza Clubului sportiv municipal a devenit neospitalier. Nimeni nu-l încălzește și, inevitabil, a trebuit să abandonăm crosurile. Tocmai cînd deveniseră o obișnuință. Am apelat în stînga și în dreapta, pentru sprijin, dar fără succes. Acum, așteptăm primăvara...".

★

Am vorbit la Clubul sportiv municipal cu tovarășul prim-vicepreședinte **Florian Voicu.** I-am arătat supărarea fetelor și, fără prea multe insistențe, am primit promisiunea că lucrurile se vor rezolva. Amatoarele de alergări, de la centrul de gimnastică igienică din București vor putea reînnoda șirul crosurilor lor, pe malul lacului Herăstrău și aceasta începînd chiar cu prima duminică. Așa dar, nu vor mai exista motive de supărare...

Rubrică redactată de **Gheorghe ȘTEFĂNESCU**

Concursurile de patinaj viteză continuă

Sportivi de toate categoriile la startul „Cupei Șoimii Tușnad"

„Cupa Șoimii Tușnad" a intrat în tradiția activității competiționale de patinaj viteză. Actualele întreceri, găzduite de pista de pe lacul Ciucaș, reunesc alergători de toate categoriile din Cluj, Miercurea Ciuc, Tg. Mureș, Brașov, Sibiu și Tușnad. Iată rezultatele obținute în prima zi de concurs:

Senioare — 500 m 1. Liana Cardaș (Mureșul Tg. Mureș) 52,1, 2. Emeșe Bogdan (Șc. sp. M. Ciuc) 52,6, 3. Roxana Salade (C. S. M. Cluj) 54,2; **1500 m** — 1. Liana Cardaș 2:51,9, 2. Sanda Frum (Șc. sp. Sibiu) 2:52,4, 3. Emeșe Bogdan 2:58,4; **seniori — 500 m** 1. Gh. Varga (S. C. Miercurea Ciuc) 45,7, 2. A. Okoș (S. C. Miercurea Ciuc) 45,8, 3. I. Roșca (S. C. Miercurea Ciuc) și A. Șandor (Agronomia Cluj) 46,6; **1500 m** — 1. A. Okoș 2:32,2, 2. L. Tzimbalmoș (S. C. Miercurea Ciuc) 2:33,1, 3. H. Timiș (Agronomia Cluj) 2:34,6. Cîștigătorii în celelalte probe: **juniori cat. I, 500 și 1 500 m** — Gabriela Kelemen (S.C. Miercurea Ciuc) 55,3 și, respectiv, 3:09,4, **500 m** — Gh. Dumitrescu (Constructorul Buc.) 46,6, **1 500 m — ANDREI ERDELY** (C.S.M. Cluj) 2:30,8, **revelația reuniunii; juniori cat. a II-a, 500 și 1 000 m** — Agneș Rusz (Șc. sp. M. Ciuc) 54,5 și, respectiv, 1:54,1, **500 m** — Helmuth Streiferd (Dinamo Brașov) 48,6, **1 500 m** — Ion Opincaru (Șc. sp. Sibiu) 2:39,6; **copii 13—14 ani, 500 m** — Iudith Balint și Adorian Zoltan (ambii de la Mureșul Tg. Mureș) 56,4 și respectiv, 51,8; **copii 11—12 ani, 100 m** — Maria Tomor (Agronomia Cluj) 13,0 și Radu Neculicioiu (Dinamo Brașov) 12,1 — **record republican (v. r. 12,5); copii 9—10 ani, 100 m** — Ibolya Satmari (Mureșul Tg. Mureș) și Marcel Truță (Agronomia Cluj), H. Iasch (Șc. sp. Sibiu) 13,0 și, respectiv, 13,4; **copii 7—8 ani, 50 m** — Iudith Pall (Șoimii Tușnad) și Adrian Fulea Șc. sp. Sibiu) 10,0 și, respectiv, 7,9.

prim plan

FLORICA LĂPUȘAN (popice)

Născută la București, la 12 aprilie 1925, este de profesie funcționară la un oficiu de difuzare a presei din Capitală. A început să practice sportul popicelor în 1951, la asociația sportivă P.T.T., iar un an mai tîrziu a trecut la clubul Rapid, unde a activat timp de 20 de ani, pînă în 1972, cînd s-a retras din activitatea competițională. Florica Lăpușan a făcut parte, timp de aproape 10 ani, din reprezentativa țării la popice, participînd la numeroase competiții. Cu formația Rapid București a luat parte la trei campionate europene feroviare, cîștigînd medalia de aur. A cucerit — între anii 1952 și 1961 — șapte titluri de campioană a țării, la individual și perechi, iar în anul 1957 a fost distinsă cu titlul de maestru al sportului.

Cu ocazia festivităților prilejuite de aniversarea unei jumătăți de veac de existență a clubului Rapid București, printre purtătorii tricourilor vișinii, care au primit cea mai înaltă distincție sportivă, titlul de maestru emerit al sportului, se numără și **Florica Lăpușan**, care timp de două decenii a fost componenta de bază a valoroasei echipe de popice a clubului feroviar. O adevărată polisportivă. Florica Lăpușan a practicat voleiul, canotajul și natația, iar la popice a reușit să urce pe culmile măiestriei. În familia Lăpușan sportul era o preocupare cotidiană. Soțul, Ion Lăpușan a fost și el un apreciat popicar și atlet, iar fiul, Liviu, care acum are 28 de ani, a jucat handbal în formațiile Dinamo București, Dinamo Bacău și Voința București. În timpul cît a activat la Rapid, Florica Lăpușan a atras numeroase colege de muncă în practicarea sportului. Așa de pildă, la insistențele ei au pășit pentru prima oară pe arena de popice Elena Lupescu-Cernat și Tinca Balaban, ani de-a rîndul jucătoare în echipa națională. Acum, Florica Lăpușan nu mai este sportivă activă, dar nu se va despărți de disciplina care i-a adus atîtea satisfacții. Are de gînd ca în orele libere să se ocupe de pregătirea tinerelor jucătoare de popice de la Rapid.

MULTE JOCURI ATRACTIVE ÎN DIVIZIA DE BASCHET

Noua formulă de desfășurare a campionatelor republicane de baschet începe să-și arate avantajele sub aspectul sporirii interesului echipelor și publicului față de întreceri. Mai precis, departajarea în grupe valorice determină situația ca în fiecare etapă să se dispute cîteva meciuri echilibrate, chiar derbyuri.

Mîine, de pildă, are loc la Constanța partida dintre Farul și Universitatea Timișoara, ambele revelații ale primei părți a campionatului, în care constănțenii au izbutit calificarea în ierarhia superioară a diviziei A, iar timișorenii s-au menținut pe locul 3. La Cluj, sînt programate nu mai puțin de trei jocuri, care de care mai interesant: „U" — Dinamo și Politehnica — I.C.H.F. la băieți, „U" — Politehnica București la fete; la Timișoara, un cuplaj: Voința — Politehnica București la băieți, „U" — I.E.F.S. la fete. În Capitală, un program mai sărac ca număr de meciuri, dar interesant prin valorile ce sînt opuse: Steaua — I.E.F.S. (duminică) la băieți și Voința — Rapid la fete (astă seară la ora 18, în sala Giulești).

Programul complet al etapei a doua a turului secund (între paranteze, rezultatele din tur): **MASCULIN, GRUPA 1—6:** „U" Cluj — Dinamo, (70—89), Farul — „U" Timișoara (79—107), I.E.F.S. — Steaua (74—102); **GRUPA 7—12:** Politehnica Cluj — I.C.H.F. (69—77), C.S.U. Galați — Rapid (65—78), Voința Timișoara — Politehnica București (40—70); **FEMININ, GRUPA 1—6:** „U" Cluj — Politehnica București (54—62), Rapid — Voința București (55—64), „U" Timișoara — I.E.F.S. (48—66); **GRUPA 7—12:** Sănătatea — Crișul (39—66), Olimpia București — Consructorul București (46—54), Voința Tg. Mureș — „U" Iași (43—48).

Depășiți de Mănăilă, *constănțenii* Ivascenco *și* Purcăreanu *nu-l mai pot împiedica pe timișorean să înscrie. Fază din meciul* „U" Timișoara — Farul, *disputat în turul diviziei A. Revanșa va avea loc duminică, la Constanța*

CHIMIA NĂVODARI — O ECHIPĂ TÎNĂRĂ, CAPABILĂ DE MAI MULT ÎN RUGBY-UL NOSTRU

● De vorbă cu antrenorul Traian Doiciu

La finele turului ediției trecute, **Chimia Năvodari** ocupa locul III în campionatul diviziei secunde. Atunci la cîrma echipei s-a produs o schimbare: a venit cu puteri depline **Traian Doiciu**, om priceput, fost jucător, care crescuse la **Farul** numeroși juniori, azi în formații din prima scenă. După prima parte a actualului campionat al Diviziei A echipa nou promovată de pe malul mării ocupă o poziție — a șaptea — pentru mulți surprinzătoare. Dar adevărul este că rugbyștii din Năvodari sînt adversari incomozi pentru orice formație, ei dovedindu-se, în mod cert, capabili de mai mult.

— **Echipa este mult schimbată în bine față de un trecut nu tocmai îndepărtat. Cum explicați dv., Traian Doiciu, această realitate?**

— Cînd am preluat-o, mi-am zis că nu puteam la ora aceea decît să concentrez totul într-o singură direcție: promovarea. Odată realizat acest deziderat, am trecut imediat la schimbarea opticii jucătorilor, o cerință mai veche decît... venirea mea, pentru că erau aici băieți talentați, dar care priveau sportul acesta minunat doar ca o luptă fără menajamente. Am încercat să aplic metoda convingerii, dar m-am lămurit repede că ceea ce înveți să faci și faci ani în șir nu poți schimba așa, pe nepusă masă.

— **Și atunci?**

— Am păstrat în lot trei-patru „bătrîni", în rest toți avînd, în jurul a 20 de ani. Cinci sînt chiar juniori. Sînt mulțumit de comportarea lui **Celea** (37 de ani, inginer, un gabarit impresionant, cu o inimă de copil, dar, uneori, excesiv de nervos), **Cristea, Oprea** și **Constantin.** Majoritatea sînt din Constanța. Am lucrat mult cu ei. Dar nu numai cu ei, eu pregătesc și formațiile Chimia II (locul 3 în „B") și de juniori. Lucrez o zi-lumină! Am primit, între timp, și un ajutor, pe **Mihai Naca**, care a acceptat să mă ajute absolut voluntar.

— **Condiții?**

— Excelente. Avem mari pasionați în conducere: **ing. Marcel Avram**, director, și **Cornel Poenaru**, inginer șef al T.C.I., **Ion Constantinescu**, secretarul asociației. Terenul actual a fost îmbunătățit, există un altul în curs de amenajare.

— **Cînd reluați antrenamentele?**

— Nu am avut pauză decît pentru sărbători (28 decembrie — 4 ianuarie) În restul timpului, pregătirile au continuat normal, cîte 4 pe săptămînă. Vedeți dv., dacă pînă acum am fost tratați ca nou promovată, în primăvară vom fi priviți ca o echipă... fruntașă. Și asta obligă, o știu foarte bine! Intenționăm să plecăm și cîteva zile într-o stațiune montană (Făgăraș sau Tușnad).

— **Perspective? Planuri pentru viitor?**

— Pentru perioada competițională imediat următoare ne-am propus menținerea în primul pluton. E greu, știu că Dinamo, C.S.M. Sibiu, Politehnica Iași sînt „XV"-uri tari, însă cred în posibilitățile de progres continuu ale băieților mei!

Geo RAEȚCHI

SPECIALIȘTII au cuvîntul

Ca în fiecare sîmbătă, specialiștii își spun, în acest colț de pagină, părerea asupra competițiilor de la sfîrșitul săptămînii. Programul sportiv este dominat de startul campionatelor internaționale de tenis de masă ale României, care se vor bucura de prezența unor străluciți maeștri ai paletei. La hochei începe turneul final, în care eternele rivale, Dinamo și Steaua, se vor întîlni din nou, de două ori, pentru a vedea cine este mai bună. În sfîrșit, campionatul masculin de baschet programează cîteva întîlniri așteptate cu interes.

TENIS DE MASĂ

ATUURILE CAMPIONATELOR INTERNAȚIONALE ALE ROMÂNIEI

Una dintre cele mai mari competiții de tenis de masă ale anului, campionatele internaționale ale României, care încep duminică la Ploiești, reprezintă în același timp și un test deosebit de important înaintea campionatelor europene, din aprilie, de la Novi Sad (Iugoslavia). Iată și opiniile cunoscuților antrenori **Ella Constantinescu** și **Ion Pop.**

ELLA CONSTANTINESCU — antrenoare federală: „Datorită participării unor „palete" redutabile, competiția anunță întreceri de un ridicat nivel tehnic. Concursul are și o pronunțată notă de tinerețe, cu multe nume noi care promit. Cunoscînd componența formațiilor care vor fi aliniate, ca și stilurile de joc, găsesc interesant să semnalez experimentul tehnicienilor chinezi care prezintă un lot de opt sportivi din care doar unul singur folosește prima oară. Cele trei zile de întîlniri de la Ploiești ar trebui să redeschidă pentru noi suita competițiilor de ampolare, readucîndu-ne în circuitul concursurilor internaționale de anvergură. Mă gîndesc în același timp că, tot pentru noi aceste campionate reprezintă și un moment însemnat, tehnic — prin posibilitatea care se oferă atîtor tineri de a urmări o serie dintre cei mai buni jucători pe plan internațional — și propagandistic — prin redesteptarea interesului din partea publicului. Sper, totodată, ca internaționalele să ne aducă și satisfacția unor rezultate bune ale sportivilor români".

ION POP — antrenorul lotului masculin: „Jucătorii noștri au „marcat" un progres clar în ultima vreme cînd ei au fost supuși unei pregătiri mai riguroase. Cursul de selecție organizat acum cîteva zile ne-a dovedit-o. În prezent se detașează Doboși și Gheorghe, aflați aproape de forma lor cea mai bună. Avem încă semne de întrebare în privința lui Cvanez, Panait și Firănescu, iar Giurgiucă trebuie să se străduiască mai mult la antrenamente pentru a redeveni sportivul care să inspire toată încrederea. Prima noastră formație are o tragere la sorți dificilă, dar consider că e bine așa întrucît vom putea să cîntărim mai exact potențialul jucătorilor în vederea campionatelor europene".

HOCHEI

„VOM FACE TOT CE NE STĂ ÎN PUTINȚĂ PENTRU A ONORA DERBY-URILE!"

Agenda sportivă a săptămînii viitoare este dominată de turneul final al campionatului de hochei, întrecere care va opune din nou — de două ori — pe DINAMO și STEAUA, în pasionanta lor cursă pentru titlu.

Dorind să oferim cititorilor cele mai autorizate puncte de vedere asupra apropiatelor derbyuri, ne-am adresat antrenorilor celor două formații, cu rugămintea de a arăta cum văd ei jocurile decisive de marți și de sîmbătă.

Întrucît **Zoltan Czaka** (Steaua) a refuzat să facă vreo declarație, ne vedem puși în situația de a o publica doar pe aceea a antrenorului dinamovist, **GABRIEL COSMAN**, care a răspuns cu amabilitate și solicitudine rugăminții noastre:

„Jucătorii de la Dinamo privesc cu toată seriozitatea partidele decisive pe care le au de susținut cu Steaua, în turneul final al Diviziei naționale de hochei. Jocurile anterioare, pe bună dreptate criticate în presă, nu ne-au mulțumit nici pe noi, au fost un prilej de reflecție și analiză în întregul colectiv. Sînt convins că băieții mei au tras învățămintele necesare, că vor ști să se mobilizeze și să se autodepășească, pentru a-și apăra cu succes titlul de campioni. Puternicii și valoroșii noștri parteneri beneficiază de avantajul unui golaveraj superior în partidele directe (12—9), ceea ce ne obligă să jucăm la victorie în ambele meciuri. O vom face, dar nu țintim doar victoria cu orice preț. Vrem, deopotrivă, să oferim publicului bucureștean jocuri frumoase, spectacole sportive de calitate. Dinamo va face tot ce-i stă în putință pentru a onora derbyurile!

Bănuiesc că nu divulg nici un secret tactic spunînd că vom juca deschis, combinativ, în viteză, cu un angajament total, respectînd cu strictețe normele scrise ale regulamentului și cele nescrise — dar nu mai puțini importante — ale fair-play-ului. Cred că și Steaua este animată de aceeași dorință. Mi-aș îngădui să fac un apel publicului, pe care îl iubim și îl stimăm, să vadă în aceste confruntări mai mult decît o simplă rivalitate între două echipe, ci un examen al hocheiului nostru înaintea participării la întrecerile grupei B a campionatului mondial, să dea dovadă de o maximă exigență dar și de o deplină sportivitate. Cei mai buni să învingă!"

BASCHET

„DORESC SĂ CÎȘTIGĂM ÎNTRECEREA ȘI... PUBLICUL"

Dintre numeroasele meciuri atractive ale campionatului de baschet, am ales pe cel dintre echipele masculine Farul Constanța și Universitatea Timișoara, care va fi comentat de antrenorii respectivi:

ALEXANDRU BOTOȘ — Farul Constanța: „Vom întîlni o formație cu jucători rutinați și cîteva individualități remarcabile, noi vom opune un lot tînăr, mai puțin experimentat, dar dornic de afirmare și de a da satisfacție publicului constănțean, care nu a mai văzut evoluînd echipa Farul din luna aprilie a anului trecut. Reapariția ne provoacă emoții, dar cred că nu atît de mari încît să ducă pînă la trac. Sînt optimist, mizez pe posibilitățile echipei demonstrate în turneele anterioare, sper să-i anihilăm pe Czmor și Mănăilă, jucătorii de șoc ai adversarilor, doresc să cîștigăm întrecerea și... publicul".

NICOLAE IONESCU — Universitatea Timișoara: „Întîlnirile desfășurate la Constanța sînt dificile pentru orice formație, deoarece gazdele fac totul pentru a obține victoria. Animați, însă, de dorința de a ne menține în partea superioară a clasamentului, ne-am pregătit cu atenție pentru această confruntare. Băieții se află în bună dispoziție de joc și sperăm, ca împreună cu baschetbaliștii de la Farul, să oferim publicului un spectacol sportiv de calitate".

TOMA OVICI — CÎȘTIGĂTOR AL „CUPEI UNIRII" LA TENIS

(Urmare din pag. 1)

comite o dublă greșeală și pierde cu același scor: 6—7, atît ghemul, cît și setul. În cel de al doilea, Ovici are 3—1 la un moment dat, dar Hărădău egalează: 3—3. Apoi pierde cu 3—6. Rezultat final: **Ovici — Hărădău 7—6, 6—3.**

Și acum, foarte pe scurt, despre cele două semifinale (D. Hărădău — I. Santei 6—3, 6—2 și T. Ovici — S. Mureșan 6—4, 6—4), ale căror rezultate au apărut în ziarul de ieri. I. Santei — care în preajma plecării în turneele din S.U.A. nu a dovedit, încă, o pregătire bună în sezonul pe teren acoperit — a comis multe greșeli la serviciu, a rămas mai tot timpul meciului pe fundul terenului (ceea ce, pe o suprafață rapidă de joc, cum este cea de la sala „23 August", duce în mod sigur la înfrîngere), invitîndu-l, astfel, pe Hărădău la fileu. Firește, adversarul lui Santei atît a așteptat, deși nici Hărădău nu a strălucit în partida amintită. În a doua semifinală, T. Ovici — alt jucător român care va evolua în turneele din S.U.A. — din clipa în care a reușit să returneze cît de cît serviciile-tun ale lui Mureșan — nu a mai avut probleme în adjudecarea victoriei. Jocul mai subtil al campionului țării, presărat cu multe lovituri de mare finețe, i-au adus victoria în două seturi în fața lui Mureșan.

Cîteva rezultate din turul II al întrecerii feminine: Mariana Hadgiu (Progresul) — Elena Trifu (Steaua) 2—6, 6—3, 6—4; Simona Nunweiller (T.C.B.) — Florica Butoi (C.S.U. Construcții) 6—3, 6—1. Duminică, de la ora 9, au loc ultimele meciuri.

VOLEIBALISTELE ȘCOLII SPORTIVE SIBIU ÎNVINGĂTOARE LA VARȘOVIA

Echipele de volei, fete și băieți, ale **Școlii sportive Sibiu** au participat la turnee la Varșovia. Formația feminină s-a comportat remarcabil, cîștigînd turneul. Sibiencele au dispus cu 3—1 de L.K.S. Lodz, cu 3—2 de Suvenia Bialystok și de „M.K.S. Praga" Varșovia și au cedat la limită (2—3), în fața campioanei școlare a Poloniei, R.K.S. Sormata Varșovia.

Băieții s-au situat pe locul 3, fiind învinși cu 3—1 de S.K.R. Varșovia și cu 3—0 de M.T.K. Varșovia (campioana școlară a Poloniei) și cîștigînd cu 3—2 meciul cu S.K.R. Varșovia.

Ilie IONESCU, coresp. județean

Azi dimineață, la sediul C.N.E.F.S:

PLENARA F.R. LUPTE

Azi dimineață, începînd de la ora 10, în sala de ședințe a C.N.E.F.S., din str. Vasile Conta nr. 16 (etajul VIII), va avea loc Plenara Comitetului federației române de lupte, în cadrul căreia vor fi prezentate informarea asupra activității pe anul 1973 și planul de măsuri pentru anul 1974.

ÎN ATENȚIA TINERILOR CĂSĂTORIȚI

OFICIILE JUDEȚENE DE TURISM din întreaga țară. pun la dispoziția tinerilor căsătoriți care doresc să-și petreacă luna de miere într-una din stațiunile balneoclimaterice, bilete pentru odihnă cu reducere de tarif între 10—40%, în funcție de durata perioadei de sejur.

Această reducere se practică pînă la data de 30 iunie a.c.

Posesorii biletelor beneficiază de reducere cu 50% la tarifele de transport pe C.F.R. și I.T.A.

Biletele se pot obține la sediile oficiilor județene de turism și filialele lor din țară.

— PUBLITURISM —

Se cer eforturi sporite pentru ascensiunea schifului românesc

În cursul dimineții de ieri, la sediul C.N.E.F.S. a avut loc plenara Federației române de canotaj-yachting, care a analizat rezultatele înregistrate în anul 1973, precum și măsurile care se impun pentru bunul mers al activității.

Firește, în centrul atenției s-au aflat rezultatele obținute de loturile reprezentative ale țări, care — odată cu încheierea anului 1973 — au terminat primul „sfert" din noul ciclu olimpic. Din discuțiile purtate în cadrul plenarei, a reieșit că performanțele obținute de schifiștii români (C.E. de la Moscova) s-au situat sub nivelul cerințelor, tradițiilor și posibilităților canotajului românesc, în special în întrecerile feminine. Medici, antrenori, reprezentanți ai Centrului de cercetări științifice și documentare tehnică al C.N.E.F.S. și psihologi au căutat să prezinte participanților la ședință căile care trebuie urmate în perioada imediat următoare pentru o ascensiune rapidă și continuă a canotajului nostru. S-a vorbit mult despre metodele de selecție, despre metodele de pregătire, despre atmosfera existentă în sînul loturilor reprezentative și — ca o concluzie generală — s-a arătat că în aceste domenii sînt necesare eforturi sporite. Numai în acest fel se poate ajunge la performanțe ridicate, atît la Campionatele mondiale (programate în luna august, la Lucerna), cît și la Jocurile Olimpice din 1976.

Din noianul de probleme dezbătute în cadrul plenarei, n-au lipsit aspectele legate de munca desfășurată în cadrul secțiilor din țară, solicitîndu-se un sprijin și mai concret din parea federației de specialitate și a forurilor locale.

În sfîrșit, revenind deseori în discuție, problemele legate de activitatea de yachting s-au dovedit numeroase și spinoase, cerînd o cît mai urgentă rezolvare. Semnificativ în acest sens ni se pare cuvîntul antrenorului **Matei Carapancea**, din care am reținut că **„Yachtingul nostru are resurse, se poate dezvolta, dar are nevoie în primul rînd de obiective concrete, care să fie stabilite cît mai curînd"**.

Revenind la canotaj, am consemnat că atît colectivul de antrenori de la lotul masculin, cît și acela de la reprezentativa feminină au suferit modificări, lotul masculin fiind condus de **Dumitru Popa** și **Alexandru Aposteanu** (medic — dr. **Gh. Ionescu**), iar cel feminin de **Sergiu Zelinschi, Ion Petrov** și **Petre Milincovici** (medic — dr. **Adriana Deculescu**). Antrenor coordonator al ambelor loturi este antrenorul federal **Victor Mociani**.

Iată componența noului Birou al F.R.C.Y.: președinte — **Ion Rîmbu**, adjunct al Ministrului Economiei Forestiere și Materialelor de Construcții; vicepreședinți: contraamiral **Ilie Ștefan, Sergiu Zelinski** și **Mihai Ionescu**; secretar general — Gh. Giurcăneanu; membri: Victor Mociani, Antonică Bălan, Garoafa Cantemir, Emilia Rigard, Alexandru Mareș, Ștefan Pongratz, Gh. Gheorghiu, C. Prahoveanu, D. Hering, C. Udrescu, Gh. Ispas și N. Ștefan.

MÎINE LA SINAIA

PRIMUL CONCURS DE BOB AL SEZONULUI

Gerul persistent și zăpada căzută în ultimul timp au făcut posibilă amenajarea și darea din nou în folosința sportivilor a pîrtiei de bob de la Sinaia. Așadar, după o pauză de trei ani, iată-i pe boberi reintrînd în circuitul activității competiționale interne, gata să-și demonstreze curajul și virtuțile în sportul care ne-a adus satisfacția unor frumoase succese internaționale.

Pîrtia de bob de la Sinaia, reproiectată și, deci, simțitor îmbunătățită are în prezent o lungime de 1 100 m și 8 viraje. Pentru a suporta mai ușor zilele cu temperaturi deasupra lui zero grade, startul pîrtiei a fost ridicat cam la jumătatea distanței dintre oraș și cota 1 400. Aici, la noul punct de start, a fost construită o cabană rezervată în exclusivitate boberilor și dotată cu vestiare, cabine de cronometraj, magazii de materiale.

După cum am anunțat, pîrtia de bob de la Sinaia este dată în folosința sportivilor de aproape o săptămînă, timp în care s-au efectuat zilnic antrenamente, dar nu pe întreaga lungime a acesteia. Ultimul viraj va fi „inaugurat" abia săptămîna viitoare. Este vorba de un viraj nou, pe care boberii abia așteaptă să-l încerce, să-i verifice calitățile. Complet nouă este, de altfel, și prima turnantă, aceasta însă, fiind înghețată încă din primele zile de lucru la pîrtie nu mai prezintă secrete pentru boberi.

La antrenamentele din această săptămînă au participat 14 echipaje, compuse din sportivi avansați și 17 începători. La concursurile apropiate vor fi reprezentate Clubul sportiv orășenesc, Voința, Carpați și Bucegi — Sinaia, I.E.F.S. și Voința — București, C.F.R. și Armata — Brașov, Vulturii — Comarnic și Energia — Cîmpina. Dintre piloții mai cunoscuți, remarcăm pe Nicolae Stavarache (I.E.F.S.), Constantin Vulpe (Voința — Sinaia), Eugen Bogdan, Ion Stoian, Ștefan Chițu și Gheorghe Burdea (C.S.O. Sinaia), Nicolae Dragomir (Carpați Sinaia) și Ion Niculescu (Armata Brașov).

Duminică, la ora 9, în fața Cabanei Schiorilor va avea loc festivitatea de deschidere a noului sezon competițional, urmînd ca primul start în competiția dotată cu „Cupa orașului Sinaia" să fie dat la ora 10.

Iată acum programul competițional complet din actualul sezon: 23—24 ianuarie — „Cupa Unirii" (C.S.O. Sinaia); 26—27 ianuarie — „Cupa UCECOM"; 30—31 ianuarie — „Cupa Bucegi" (A. S. Bucegi — Sinaia); 2—3 februarie — „Cupa Carpați" (A. S. Carpați — Sinaia); 6—7 februarie — „Cupa Tineretului" (C.J.E.F.S. Prahova); 9—10 februarie — „Cupa Speranțelor" (C.S.O. Sinaia); 13—14 februarie — „Cupa Prahova" (C.J.E.F.S. Prahova); 16—17 februarie — „Cupa României" (Federația română de schi-bob); 20—21 februarie — „Cupa Federației" (Federația română de schi-bob); 23—24 februarie — „Campionatul național" (Federația română de schi-bob).

RESTANȚE ÎN DIVIZIA DE HOCHEI

TÎRNAVA REFACE TERENUL...

La Miercurea Ciuc s-au desfășurat partidele restanță dintre echipele **Lyceum** și **Tîrnava**, contînd pentru returul grupei B a Diviziei naționale de hochei.

Formația din Odorhei, în puternică revenire, a reușit să smulgă 3 puncte elevilor, luptînd acum cu șanse reale pentru ocuparea locului secund în grupă. Tîrnava a cîștigat primul joc cu 8—7 (5—0, 2—2, 1—5) și a terminat la egalitate pe cel de al doilea 2—2 (1—0, 1—2, 0—0).

Iată clasamentul grupei B:

Agronomia	10	9	0	1	62—29	18
Lyceum	12	4	1	7	46—53	8
I.P.G.G.	8	3	1	4	29—31	7
Tîrnava	10	2	2	6	35—59	6

La 19 și 20 ianuarie se joacă partidele **Agronomia — I.P.G.G.**, la Cluj, iar pe 22 și 23 ianuarie, **Tîrnava — I.P.G.G.**, la Miercurea Ciuc. Turneul final va avea loc în primăvară.

Unde mergem

SÎMBĂTĂ

ATLETISM: Sala „23 August", de la ora 16.30: „Cupa Unirii" pentru seniori și juniori II.

BASCHET: Sala Giulești, de la ora 18: Rapid — Voința București (f.A).

HOCHEI: Patinoarul artificial „23 August", de la ora 16: turneul final al campionatului național: Steaua — Dunărea Galați și Dinamo — Sport Club M. Ciuc.

JUDO. Sala Dinamo, de la ora 15: campionatele republicane individuale ale juniorilor (mari și mici), etapa pe municipiul București.

TENIS: Sala „23 August" (troleibuz 86, autobuz 74) de la ora 9: întreceri în cadrul „Cupei Unirii".

DUMINICĂ

ATLETISM: Sala „23 August", de la ora 9.30: „Cupa Unirii" pentru seniori și juniori II.

BASCHET: Sala Floreasca, de la ora 10: Olimpia — Constructorul (f. A), IEFS — Steaua (m. A).

BOX: Sala de Cultură a sect. IV (str. Turturele), de la ora 10: „Cupa Olimpia" pentru juniori.

HOCHEI: Patinoarul artificial „23 August", de la ora 16: turneul final al campionatului național: Dinamo — Dunărea Galați și Steaua — Sport Club M. Ciuc.

JUDO. Sala Dinamo, de la ora 14: campionatele republicane individuale ale juniorilor (mari și mici), etapa pe municipiul București.

TENIS: Sala „23 August" (troleibuz 86, autobuz 74), de la ora 9: întreceri în cadrul „Cupei Unirii".

DIN MARILE CARTIERE DIRECT LA MUNTE!

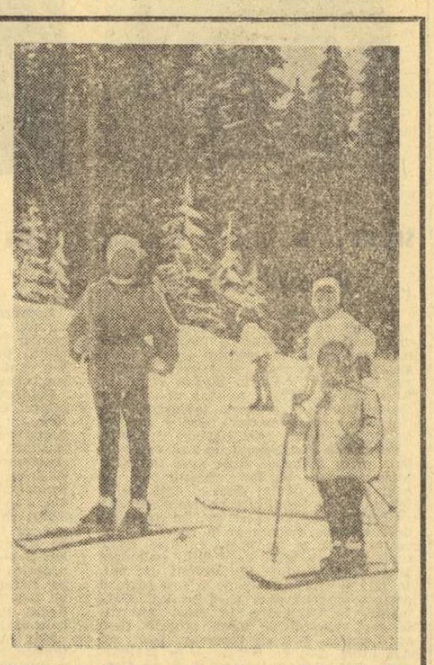

Pentru amatorii de schi și pentru cei ce apreciază farmecul montan în haină albă, Întreprinderea de Turism, Hoteluri și Restaurante București, organizează excursii cu autocarele pe itinerariile:

1. București — Sinaia — Predeal
cu plecarea din cartierele:
— DRUMUL TABEREI — cinematograful FAVORIT
— BERCENI — bd. Metalurgiei — centrala telefonică
— TITAN — Complexul A. 9 — restaurantul Miniș
— PIAȚA PALATULUI R.S.R. — restaurantul CINA
— costul excursiei: 67 lei de persoană —
2. București — Sinaia — Predeal — Poiana Brașov
cu plecarea din
— PIAȚA PALATULUI R.S.R. — restaurantul CINA
— costul excursiei: 77 lei de persoană —

IMPORTANT! — Plecările au loc în fiecare duminică la ora 7,00 iar în costul biletului, care se achită DIRECT LA AUTOCAR, este inclus și un dejun.

EXCURSII CU TRENUL PE ITINERARUL:
1. București — Sinaia — Bușteni — Predeal
1 zi — cu plecarea în fiecare duminică din:
— Gara de Nord — ora 5,12
— Gara Basarab — ora 8,00
— costul excursiei: 38 lei de persoană —
2. București — Sinaia — Bușteni — Predeal
1½ zi — cu plecarea în fiecare simbătă din Gara de Nord, orele 14.58
— costul excursiei: 87 lei de persoană

INFORMAȚII SUPLIMENTARE la filialele de turism din calea Victoriei nr. 100 și bd. Republicii nr. 68, telefon 15.74.11 și 14.08.00

Fotbal

PENTRU „POLI" TIMIȘOARA, MARTIE E O „LUNĂ DE FOC"

● Antrenamente tari în fața... căprioarelor ● Cele 17 puncte sînt analizate matematic... ● „Poli" reconsideră avantajul terenului ● „Duminică, înainte de masă, la sediul clubului..."

Un moment sugestiv de pe „banca suspinelor" timișorene. Antrenorul Ion Ionescu sugerează foarte bine dificultățile încleștării de pe teren

Politehnica Timișoara — se știe — a rămas acasă. Ea nu a fost tentată de „Promenada Prahovei" și nici măcar de eleganța „Herculanelor". „Poli" a urcat într-un autobuz, pentru Buziaș, într-o zonă de liniște despre care studenții spun — nu fără teamă — că peste un an sau doi va deveni cartierul general al mai tuturor echipelor divizionare, deoarece pe lîngă „anomalia termică" a Timișoarei — acum cîteva zile, între București și Timișoara s-a înregistrat o diferență de 20 de grade — există aici și o altă condiție esențială: terenurile sătești, foarte apropiate, în care antrenamentul se poate desfășura normal, nelimitîndu-se la o alergare pe pante, așa cum se întîmplă la Predeal sau în Poiană.

Pentru o primă exemplificare, să amintim că în momentul de față Politehnica Timișoara se antrenează pe terenul cu iarbă sură al comunei Bâcova, la cîteva sute de metri de căprioarele care privesc uimite goana fotbaliștilor studenți.

„Poli" Timișoara se antrenează cu mare intensitate, mizînd mult și pe diferite îngreuieri. Alergarea e în mare stimă, studenții amîndu-și cu plăcere de beneficiul realizat cu luni în urmă, cînd plusul de alergare — solicitant și deconectant în același timp — a determinat — spun ei — reușita din a doua jumătate a turului, cînd echipa lui Ion Ionescu a acumulat două-trei puncte în plus față de cele pe care antrenorul și jucătorii le prevedeau la startul turului.

Studenții timișoreni, deși înregistrează acest plus de două sau trei puncte față de cifra prestabilită, își dau seama că cele 17 puncte pe care le au astăzi nu reprezintă o marjă de siguranță. Ei accelerează mereu, cu gîndul la primele etape ale returului, care constituie probabil cel mai greu program al unei echipe divizionare în luna martie. **(Să amintim cititorilor noștri că, în aceste prime etape, Politehnica Timișoara va juca un prim meci în deplasare, cu A.S.A. Tg. Mureș, va primi apoi replica ambițioasei echipe a Sportului studențesc, pentru ca, în următoarele două etape, să susțină două jocuri de mare dificultate, ambele în deplasare, în compania Craiovei și a Constanței).**

În linii mari, lotul e același. Am remarcat o singură figură necunoscută timișorenilor: Petre Gheorghe. Tînărul înaintaș bucureștean, care s-a perindat pe la C.F.R. Cluj și Progresul București, a poposit la Timișoara după ce Progresul i-a oferit o surprinzătoare libertate de mișcare. În orice caz, Petre Gheorghe manifestă o rîvnă deosebită, acum, la start. Iar dacă amintim că atacul timișorean este destul de subțire, datorită emotivității lui Floareș — de la care se așteaptă mereu mai mult — instabilității lui Bojin și jocului mai mult instinctiv al lui Dașcu, greu de integrat într-o idee tactică, ne dăm seama că Politehnica Timișoara ar avea nevoie de un element stimulativ în atac.

În această perioadă de iarnă, paralel cu efortul jucătorilor, faimoasa galerie studențească a Politehnicii își continuă pregătirile, pentru a susține — cu admirabilul său fair-play — campania de primăvară a colegilor lor. La sediul clubului e un adevărat asalt al curioșilor. Se așteaptă de pe acum meciul amical cu puternica echipă cehoslovacă Kosice — prima decadă a lui februarie — după care Politehnica urmează să întreprindă un turneu în Polonia, pentru trei jocuri cu echipe din prima divizie.

„Politehnica a făcut un tur care a însemnat un lung șir de încercări de autodepășire — mărturisește antrenorul **Ion Ionescu**, care cunoaște foarte bine resursele echipei sale. — **Să sperăm că băieții noștri vor ști să învingă startul deosebit de dificil, pentru a răsplăti printr-un joc îmbunătățit minunata lor galerie, care, după părerea mea, exprimă renașterea interesului pentru fotbal la Timișoara... Avem destule probleme. Ne dăm seama că problema eficacității nu este încă rezolvată. Contăm pe o linie de mijloc în care maturitatea lui Surdan, vigoarea lui Mehedințu și tinerețea lui Lața au început să reprezinte ceva, dar mai avem mult de lucru pentru asimilarea unui joc modern. Ne vom strădui să facem un pas mic spre mitul pe care l-a prezentat cîndva fotbalul timișorean. Îl vom face în primul rînd cu armele sportivității. Toate echipele noastre trebuie să știe că la Timișoara avantajul terenului va fi reprezentat doar prin cîntecele înfocatei și disciplinatei noastre galerii studențești".**

Ioan CHIRILA

P.S. Pentru retur, Politehnica anunță o nouă ofensivă împotriva cantonamentului. După cum se știe, în ultimele zece etape, pentru jocurile de la Timișoara, studenții s-au întîlnit în dimineața zilei de duminică, la sediul clubului. Acest mod de a privi lucrurile face o perfectă legătură între suflul cel nou al galeriei studențești și felul de a gîndi al antrenorului **Ion Ionescu**.

LOTUL REPREZENTATIV ȘI-A ÎNCEPUT PREGĂTIRILE

(Urmare din pag. 1)

băiatului acela înalt și blond, cu fața zîmbitoare: **„Eu sînt Jivan"; „A, tu ești Jivan, rivalul meu!"**. Apoi Răducanu a plecat, iar Jivan ne-a făcut o mărturisire: **„Mă așteptam la o asemenea întrebare. Dar Răducanu nu știe că... voi încerca să-i iau locul. El are 28 de ani, eu doar 22"**. Jivan, ca și ceilalți nou veniți, erau emoționați. Toți nutreau aceeași speranță, să **confirme încrederea acordată de antrenorul Valentin Stănescu.** În plus, **Dudu Georgescu**, ne mărturisea că e încrezător și în venirea lui Dumitrache. Nu e exclus. După cum spunea și Valentin Stănescu, **porțile lotului nu sînt închise.** Totul depinde de jucători. Acum e vorba doar de o etapă de verifcare. **Dobrin** era puțin surprins de chemarea sa la lot. Ne-a spus că se simte bine, că va mai juca mulți ani în fotbalul nostru, însă mijlocul îl mai supără din cînd în cînd. Și pentru a preveni vreo neplăcere, el poartă un briu lat, pe care ni l-a arătat sub haină.

Cornel Dinu e unul dintre cei ce fac legătura dintre echipa Mundialului din Mexic și noua generație de tricolori. **„La 25 de ani, sînt cam printre cei mai bătrîni, dacă nu ca vîrstă, măcar ca meciuri jucate. Acum, iată-ne la începutul unei noi „expediții". Fotbalul nostru a avut întotdeauna jucători de talent. Putem să facem din nou o reprezentativă bună. Prilejuri de afirmare sînt suficiente, iar grupa din Campionatul Europei ne dă posibilitatea unei noi afirmări. Nu mă sperie componența ei, pentru că e la fel de tare ca aceea pe care am cîștigat-o în 1969 ,cu Portugalia, Elveția și Grecia. Poate vor fi și insuccese la început, dar să nu ne sperie, iar pe iubitorii fotbalului să nu-i dezarmeze. Știți, așa s-a întîmplat și atunci, cu acel 0—3, de la Lisabona. Important e să avem încredere în noi, să ne clădim o nouă echipă, care să-și consolideze ideea tactică de joc pînă la confruntările internaționale oficiale".**

...La ora 13, autobuzul pleca spre Snagov, unde lotul va rămîne pînă miercuri, înaintea plecării în Turcia. După-amiază a avut loc ședința de pregătire a etapei respective și punerea în temă a jucătorilor cu obiectivele urmărite. Azi, la centrul medical de la „23 August", toți jucătorii vor fi supuși unui riguros control medical, iar după-amiază va avea loc primul antrenament fizic-tehnic-tactic.

Marți, în preziua plecării la Istanbul, lotul va susține la Snagov o partidă de verificare cu divizionara B Metalul Mija.

Pregătirile divizionarelor B și C

AMBIȚIE ȘI SERIOZITATE

Jucătorii echipei **Nitramonia Făgăraș** vor să ofere suporterilor lor mai multe satisfacții decît în sezonul trecut, în care au avut o comportare nemulțumitoare. De aceea, ei se antrenează, de la 10 ianuarie, cu maximă seriozitate și ambiție. Pregătirile se desfășoară în localitate, sub conducerea antrenorilor **D. Bujor** și **B. Bujor**. Lotul făgărășenilor cuprinde pe **Suciu, Bătrîna, Tăulea, Hodrea, Nacu, Vărzaru, Marian, Stoica, Constantin, Ciutac, Mocanu, Șerban, Hoju, Feher, Filip, Boanță, Drăgoi, Ioniță, Radu Ionescu, Loncer, Grecu, Rechițeanu, Palfi, Manta, Deji.**

Traian LANCEA, coresp.

MEREU ÎN DEPLASARE

În toamna trecută, divizionara B, **Minerul Cavnic**, a susținut, se știe, toate meciurile de acasă... în deplasare, la **Baia Mare**, întrucît la **Cavnic** nu dispune de un teren corespunzător. Nici în această perioadă a pregătirilor echipa antrenată de **Ion Bartha** nu a scăpat de navetă, ea deplasîndu-se zilnic la Baia Mare. Aici se antrenează fie în sală, fie pe stadionul „23 August", care-i sînt puse la dispoziție, cu înțelegere, de organele sportive băimărene. În perioada 20 ianuarie — 2 februarie, echipa minerilor din Cavnic își va continua pregătirile la Sinaia. Au fost perfectate și cîteva jocuri de verificare cu **Gloria Baia Mare, F.C. Bihor, Topitorul Baia Mare, Metalurgistul Cugir** etc. O singură noutate în lot: juniorul **Mihai Dallos**, promovat din pepiniera proprie.

V. SĂSĂRANU, coresp.

SPERANȚA PROMOVĂRII

Liderul seriei „bucureștene" a Diviziei C, **Voința**, și-a reluat pregătirile mai devreme decît în alți ani, cu speranța unei bune comportări în viitorul sezon, în care și-a propus promovarea în Divizia B.

Primul antrenament s-a desfășurat la 10 ianuarie, după ce, cu o zi înainte, cei 22 de jucători au trecut de obișnuitul control medical. Antrenorul echipei, **P. Gavrilă**, a urmărit, la început, readaptarea treptată a organismului cu efortul, apoi a programat lecții cu un grad sporit de intensitate și volum.

Începînd din a doua jumătate a lunii februarie, echipa va susține jocuri amicale cu **Universitatea Craiova, Metalul București, C.S. Tîrgoviște, Metalul Mija** ș.a. Noutăți în lot: promovarea unui junior din pepiniera proprie **(Ispas)** și legitimarea lui **Crăciun** (Jiul Petroșani) și **Creangă** (Bere Rahova). Dar iată care este componența lotului echipei Voința: **Zamfir, Crăciun, Șerban, Tetic, Iliescu, Frunză, Rotaru, Scarlat, Botonea, Farmache, Mihalache, Anghel, Ceavdaridis, Sîrb, Zamfirescu, Moldovan, Costache, Guran, Slivinschi, Cristea, Creangă** și **Ispas.**

V. IORDACHE

LA BAIA MARE, „OPERAȚIUNEA HALAGIAN"

Minerul Baia Mare e o obișnuită a scenelor pasionante și urmărite cu interes, din finalul campionatelor, luptele pentru locul cel rîvnit, locul de intrare în prima divizie. Mai de mult sau mai recent, reprezentanța primă a orașului a reușit să treacă pragul cel mare și să apară în avanscena fotbalului nostru. Gustul unor asemenea succese nu dispar... Așa că, de fiecare dată, la fiecare start de nou campionat lupta e reluată cu dîrzenie. În actuala ediție, Minerul nu încheie — ca de obicei în ultima perioadă de timp — jumătatea de cursă la altitudine; schimbarea de la conducerea tehnică, petrecută după începerea campionatului, dă însă speranțe suporterilor băimăreni. **Florin Halagian** este **„antrenorul cu cele mai rapide și mai elocvente succese..."** cum îl caracteriza foarte bine, într-o discuție a noastră, la Băile Herculane, **Constantin Cernăianu.**

Halagian speră să realizeze, pînă la reînceperea luptei, un unsprezece cu randament superior celui care a terminat toamna. Nu atît altul **ca nume** — nici nu sînt mari noutăți în lotul Minerului — **cît ca randament**, ca idee de joc. Așa că ritmul pregătirilor e ridicat iar perioada de acumulări, care se desfășoară în prezent la Herculane, are această predominantă caracteristică. Lotul îi cuprinde pe următorii mai vechi sau mai noi purtători ai tricourilor clubului din Baia Mare: **Mărculescu, Cristea** și **Feher** (ultimul, în vîrstă de 16 ani, „bobocul" lotului, un junior promovat pentru talentul său promițător) — portari; **Șleam, Mierluț, Necula, Docu, Tonca** — fundași; **Chivescu, Stîncel, Sabău, Soncutan, Condruc** — mijlocași; **Crișan, Szepi, Moldovan, Szilaghi, Coman, Bledea** — atacanți. Mulți fotbaliști cu experiență în acest lot, unele nume le-ați reîntîlnit în formații de A (Mărculescu, Șleam, Mierluț, Condruc, Moldovan) pe la A.S.A. Tg. Mureș, la Petrolul, la U.T.A. Dar și cîteva elemente autohtone (amintitul Feher, apoi Necula, Sabău, Soncutan, Crișan, Szilaghi și Bledea); cu cît se va realiza mai profund sudura între categoriile de vîrstă și de experiență cu atît „operațiunea Halagian" va cunoaște mai deplin succesul. Timpul — marele judecător — plus adversarii, care de care mai ambițioși, vor decide. Să sperăm că sentința va fi prilej de satisfacții la **Baia Mare.**

(Ef. I.)

În fotografie, lotul echipei băimărene aflat, în aceste zile, la Băile Herculane
Foto: Dragoș NEAGU

F.C. ȘOIMII SIBIU LA PRIMELE JOCURI DE VERIFICARE

Mîine, cu începere de la ora 9, pe terenul din parcul **„Subarini"**, formația **F.C. Șoimii Sibiu** — a cărei conducere tehnică a fost preluată de **Ion Ionescu** — va susține primele meciuri de verificare. Adversare vor fi echipele **C.F.R. Sibiu** și **Șantierul Sibiu**, formații ce activează în campionatul județean.

DUMINICĂ, ÎN SALA DINAMO: DINAMO — RAPID (old-boys)

Duminică dimineață, în sala Dinamo, cu începere de la ora 9, amatorii de fotbal din Capitală vor avea prilejul să asiste la trei partide de fotbal. Se vor disputa, mai întîi, meciurile feminine **Diana — Minerva** și **Luceafărul — Unirea Tricolor.**

La ora 11, foștii jucători dinamoviști și rapidiști vor lua din nou contact cu publicul. Vor evolua, printre alții, **Birtașu, Uțu, Ene II, Țircovnicu, V. Alexandru, Sîrbu, Fl. Anghel** (Dinamo), **Urziceanu, Vărzan, Langa, Asbiceanu, Georgescu** (Rapid).

LOTO-PRONOSPORT

ȘTIAȚI CĂ...

...Astăzi, 19 ianuarie se va efectua omologarea premiilor la tragerea extraordinară PRONOEXPRES a Noului an? Rezultatele se vor publica în numărul de mîine.

...Și în anul 1974 se continuă atribuirea de cîștiguri suplimentare în autoturisme, butelii de aragaz și bani la seriile de **Loz în plic** aflate în vînzare?

...Astăzi este ultima zi pentru depunerea buletinelor la concursul Pronosport de mîine, duminică 20 ianuarie?

Alte amănunte în agențiile Loto-Pronosport.

NUMERELE EXTRASE LA TRAGEREA LOTO DIN 18 IANUARIE 1974:

Fond general de premii: 1 205 212 lei.

Extragerea I: 25 37 75 68 80 40 56 29 16

Extragerea a II-a: 49 15 23 12 44 1 88 6 69

Plata cîștigurilor de la această tragere se va face astfel:
— în Capitală de la 28 ianuarie 1974 pînă la 18 martie 1974;
— în țară de la 1 februarie pînă la 18 martie 1974 inclusiv.

Rubrică redactată de LOTO-PRONOSPORT

NOI STARTURI ÎN „CUPA TINERETULUI"

(Urmare din pag. 1)

PATINAJ ȘI SCHI LA TG. BUJOR

În noua localitate urbană de pe harta județului Galați — Tg. Bujor, au demarat întrecerile „Cupei Tineretului". Astfel, datorită spiritului de inițiativă a prof. **P. Stoica**, secretarul Consiliului pentru educație fizică și sport, aproximativ 700 de tineri și vîrstnici au luat parte la concursurile de tenis de masă, șah, patinaj, lupte și săniuțe. La șah, printre cîștigători se numără, **N. Virgolici, I. Bardoș, E. Rășcanu, C. Urdea.** De un real succes s-au bucurat întrecerile de patinaj desfășurate pe apele înghețate ale Chinejei, Covurluiului și ale lacului de agrement de la motelul „Trei stejari", la care au participat 400 de elevi de la liceul și școlile generale din Tg. Bujor și comuna Moscu.

La concursul de lupte, organizat la Liceul teoretic, o frumoasă impresie au lăsat-o tinerii **I. Postelnicu** și **E. Buruiană.**

T. SIRIOPOL

S-A ÎNCHEIAT ETAPA PE ȘCOALĂ

Datorită preocupărilor profesorilor de la catedra de educație fizică a Liceului industrial energetic din Sibiu (Alexandrina Dinu, profesoară șefă de catedră), întrecerile ediției de iarnă a „Cupei Tineretului" s-au bucurat de participarea unui număr de peste 150 de elevi. Reîntorși din vacanță, ei au transformat sala de sport a școlii în sală de tenis de masă. Au fost instalate 10 mese, la care elevii s-au întrecut în etapa pe școală. Pe primul loc, la băieți, s-a situat **I. Brad** din anul I al Școlii profesionale.

Și la Liceul Gh. Lazăr se cunosc cîștigătorii etapei pe școală, la tenis de masă și schi. Peste 300 de concurenți au fost prezenți la întrecerile de tenis de masă, locul I fiind ocupat, la băieți, de **N. Vișa** (anul III G.), iar la fete de **Doina Albu** (anul I G.).

SPORTUL ÎN LUME

ILIE NĂSTASE CÎȘTIGĂ PRIMA PARTIDĂ A ANULUI

...IAR STAN SMITH O PIERDE!

NEW YORK, 18. — A început turneul internațional de tenis de la Lakeway (Texas). **Campionul român Ilie Năstase a debutat victorios, învingîndu-l cu 1—6, 7—6, 6—4 pe americanul Dick Stockton.** O surpriză de proporții a furnizat englezul Mark Cox care l-a eliminat în două seturi : 6—1, 7—6 pe cunoscutul campion american Stan Smith. Marty Riessen (S.U.A.) a cîștigat cu 6—3, 6—3 partida susținută în compania lui Arthur Ashe (S.U.A.).

În curs de desfășurare se află și turneul internațional feminin de tenis de la San Francisco. Jucătoarele românce au jucat în grupa preliminară, Mariana Simionescu fiind eliminată în primul tur, iar Virginia Ruzici ajungînd pînă în finală, unde a ratat calificarea pentru turneul principal. Iată cîteva rezultate : Karen Susman — Leslie Hunt 7—5, 4—6, 7—6 ; Billie Jean King — Betty Stove 6—1, 6—0; Wendy Oyerton — Helen Gourlay 4—6, 6—3, 6—2 ; Chris Evert — Valerie Fleming 6—0, 6—4 ; Nancy Richey Gunther — Rosemary Casals 7—6, 6—4.

ÎNCEP RUNDELE DECISIVE

Vești noi. Se pare că foarte curînd vom avea rezultate concrete în acele acțiuni întreprinse pentru a aplana disputa care agită (mai exact, scindează) lumea tenisului. În aceste zile, reprezentanții federațiilor naționale de tenis din țările europene, inclusiv România, sînt întruniți la Roma pentru un prim contact, premergător adunării generale F.I.L.T., programată la finele lunii, la Londra. Sînt rundele decisive...

Primul — și de altfel singurul — punct al ordinei de zi este atitudinea care trebuie luată față de noua grupare profesionistă americană W.T.T. (World Team Tennis), care amenință să-și organizeze campionatul inter-echipe din mai pînă în septembrie, exact în lunile rezervate tradiționalelor turnee europene în aer liber. În caz că jucătorii ar opta pentru „inter-echipe", atunci toate aceste turnee ar rămîne fără protagoniști, iar Marele Premiu—F.I.L.T. ar fi, practic, desființat.

Acestei probleme, reuniunile de la Roma și Londra trebuie să-i dea răspuns neîntîrziat și să-i găsească rezolvare adecvată. Treabă dificilă, fiindcă în joc sînt interese pecuniare importante, care tentează. Și care produc confuzia existentă azi în tenis. Măsuri de mînă forte, cum ar fi aceea de a exclude de la orice altă activitate de sub egida federației internaționale, pe jucătorii care semnează pentru W.T.T., sînt probabil greu de pus în practică. Iar o soluție de compromis ar însemna noi cedări în favoarea activităților profesioniste, care duc tot mai mult la îndepărtarea tenisului competițional de fruntariile Europei și ancorarea sa dincolo de Ocean.

În ultimele 48 de ore, pericolele s-au majorat brusc. Presimțind probabil dificultățile luptei care începe, conducătorii W.T.T.-ului au declanșat un atac-surpriză. Ei au angajat tratative cu cealaltă grupare americană — W.C.T., care organizează campionatul mondial „indoor", ajungîndu-se, după cum se pare, la un acord rapid. Așa cum se anunță din Dallas (Texas), reprezentanții celor două grupări — Lamar Hunt și Jordan Kaeser — au stabilit un program comun pentru disputarea proiectatului campionat inter-orașe. Totodată, se preconizează ca jucătorii de sub egida W.C.T.—W.T.T. să aibe libertatea de a participa la unele turnee clasice, considerate ca fiind mai importante și anume : Roma, Roland Garros, Wimbledon și Forest Hills. Ca și la meciurile de „Cupa Davis".

Iată, deci, mîna întinsă pentru concesii... Dar cu cealaltă, organizatorii americani iau totul, sau aproape totul. Tenisul european trebuie să se consoleze cu numai trei turnee, iar celui trans-oceanic îi revine grosul activității, în cifre covîrșitoare. Disproporția este evidentă. Inechitatea, de asemenea.

Contra tuturor acestor manevre trebuie procedat în consecință. Și adunarea generală a federației internaționale de tenis, convocată pentru 26 ianuarie, are datoria să o facă.

Radu VOIA

În derbyul Ligii europene de tenis de masă

U.R.S.S.–SUEDIA 5-2

MOSCOVA, 18 (Agerpres). — La Moscova s-a desfășurat meciul dintre echipele mixte ale U.R.S.S. și Suediei, contînd pentru Cupa Ligii europene la tenis de masă. Întîlnirea, considerată ca unul dintre derbyurile competiției, s-a încheiat cu scorul de 5—2 în favoarea gazdelor.

Iată rezultatele înregistrate (primii sînt trecuții sportivii sovietici) : Sarhoian — Bengtsson 2—1 ; Gomozkov — Johansson 0—2 ; Sarhoian — Johansson 2—1, Gomozkov — Bengtsson 0—2 ; Zoia Rudnova — Anne-Christine Hellman 2—1 ; Sarhoian, Gomozkov — Bengtsson, Johansson 2—1 ; Rudnova, Gomozkov — Hellman, Wickstrom 2—0.

TREI REMIZE ÎN TURNEUL CANDIDAȚILOR

Au continuat meciurile pentru sferturile de finală ale turneului candidaților la titlul mondial de șah.

La Augusta (S.U.A.), a doua partidă dintre Henrique Costa Mecking (Brazilia) și Viktor Korcinoi (U.R.S.S.) s-a încheiat remiză la mutarea 35, după o Spaniolă destul de liniștită. Astăzi, se va relua prima partidă, cu un pion în plus pentru Korcinoi, într-o situație complicată.

La Moscova, în prima partidă dintre marii maeștri sovietici Anatoli Karpov și Lev Polugaevski, după efectuarea deschiderii, care a fost apărarea Nimzovici, Polugaevski (cu albele) a obținut o poziție mai liberă, cu posibilități în atac, avînd avantaj. Karpov s-a apărat foarte exact și la mutarea a 33-a, la propunerea lui, s-a consemnat remiză.

La Porto Rico (San Juan) cu toate că Boris Spasski (U.R.S.S.) păstra la întrerupere un avantaj de un pion, la reluarea partidei a doua, Robert Byrne (S.U.A.) s-a apărat foarte precis și la mutarea a 72-a a fost consemnat rezultatul de egalitate. După primele două partide scorul este egal 1—1.

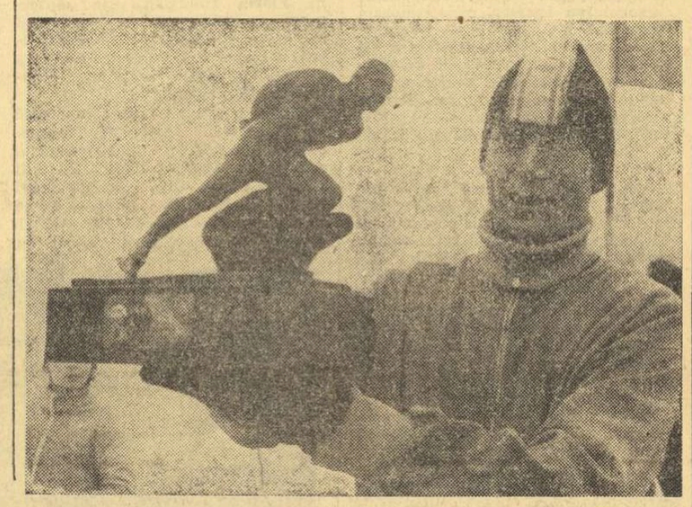

Celebrul patinator suedez Göran Claeson a fost, recent, distins cu trofeul „Oscar" dedicat celor mai populari sportivi scandinavi. Festivitatea decernării a avut loc la Oslo după un concurs omagial, desfășurat la cele patru probe și cîștigat de colegul său de întreceri, norvegianul Sten Stensen

Foto : N.T.B. — Oslo

din PRESA STRĂINĂ

SITUAȚIA ÎN VOLEIUL FEMININ

Советский спорт

Cotidianul „SOVETSKI SPORT" din Moscova a înserat recent, în coloanele sale, un articol în care trece în revistă jocul unor formații feminine de volei, care s-au întrecut în „Cupa mondială", desfășurată în Uruguay. Echipa sovietică a cîștigat de o manieră categorică trofeul, adjudecîndu-și toate meciurile cu 3—0. La întrebarea : **„Care sînt impresiile despre competitoare ?"**, antrenorul reprezentativei sovietice, **Givi Ahvlediani**, a dat răspunsuri interesante. „La grea încercare ne-a pus formația Coreei de Sud care, în toate cele trei seturi, a reușit cîte 12 puncte, în cea de a treia, de pildă, a avut o puternică revenire, de la 4—13 la 12—15. Echipa japoneză, în schimb, nu prea mai seamănă cu cea care a evoluat la J. O. Jucătoarele nipone nu mai prezentau acum o forță de temut, iar spectaculoasele lor acțiuni la fileu au lipsit aproape cu desăvîrșire. Într-o splendidă formă au fost cubanezele, care sînt jucătoare cu mari perspective, deosebit de mobile, cu detentă impresionantă și cu un joc periculos în atac. O altă revelație a competiției a fost reprezentativa Perului care, fiind antrenată de un japonez, are unele caracteristici din voleiul asiatic, vitează și combinații subtile. Aceste două formații se vor afirma în curînd pe plan mondial".

IZVOARELE SĂNĂTĂȚII

The Daily Telegraph

Sub semnătura ziaristului englez Sally Beauman, **ziarul „THE DAILY TELEGRAPH" din Londra, publică un interesant articol privind rolul alimentației și al sportului în lupta pentru realizarea longevității. Autorul articolului mulțumește pe această cale scriitoarei americane** Adelle Davis **din Los Angeles, ale cărei sfaturi publicate în cartea „Să trăim corect" au avut un efect deosebit în păstrarea sănătății sale. Nu este lipsit de importanță faptul că însăși viața Adellei Davis, azi în vîrstă de 70 de ani, este un exemplu în ceea ce privește alimentația rațională precum și felul în care înțelege necesitatea practicării sportului. Cartea „Să trăim corect", apărută în 1946, a fost reeditată în cîteva rînduri, într-un tiraj record de 8 milioane exemplare ! Iată cum descrie ziaristul englez efectele pe care le-au avut sfaturile primite în urma lecturării cărții :**

„Fiind foarte sincer, voi recunoaște că în tinerețe nu am prea ținut cont de regulile medicale privind păstrarea sănătății. Mă mișcam puțin, foloseam o alimentație nerațională și nu renunțam la cîteva pahărele de whisky. Nu-mi puteam închipui că viața poate fi petrecută și în alt fel. Apoi, după ani și ani, starea sănătății mele a devenit din ce în ce mai șubredă. Aveam o somnolență permanentă, mă durea capul și mă simțeam extrem de greoi. Într-una din zile, cînd mă aflam la New-York, am intrat într-o librărie, unde ochii mi-au fost atrași de titlul unei cărți : **„Să trăim corect"**. Am răsfoit cîteva pagini și am constatat că această lucrare mă interesează în mod deosebit. După ce am cumpărat-o și am parcurs cele cîteva sute de pagini, mi-am dat seama că Adelle Davis pledează pentru o cauză plină de umanism : rolul alimentației și al exercițiului fizic în prelungirea vieții. Zis și făcut. Din acea zi am început un regim alimentar foarte riguros. Mi-am umplut frigiderul cu brînzeturi, fructe, legume, carne slabă, cerîndu-i soției prepararea lor conform rețetelor indicate în manual. Din activitatea mea zilnică nu a lipsit exercițiul fizic : gimnastică, înot, tenis. Deși la început simțeam o senzație usturătoare de foame, totuși, simțeam cum energia și puterea de muncă deveneau tot mai mari. Mi-au dispărut ridurile de pe față, amorțeala pe care o simțeam în brațe etc. Explicația : tensiunea arterială devenise normală, într-un cuvînt am devenit un om sănătos, normal. Pentru toate acestea i-am mulțumit Adellei Davis personal, în locuința ei din apropiere de Los Angeles. Septuagenara m-a primit bucuroasă, spunîndu-mi că este fericită de asemenea efecte și mi-a arătat miile de scrisori pe care le primește, drept mulțumire pentru sfaturile date. **„Mă mai bucură faptul — a spus Adelle Davis — că în felul acesta contribui la sănătatea oamenilor și îndeosebi a celor din S.U.A. unde, după ultimele statistici, nu mai puțin de 55 la sută din populație suferă de maladii cronice, în majoritate, cauzate de modul neglijent în care se alimentează și de faptul că nu știu să-și folosească timpul liber prin practicarea sportului și al exercițiului fizic".**

Ne gîndim la *R.P. Chineză* și *Japonia*, de nenumărate ori campioane mondiale, la *Cehoslovacia, Ungaria, Iugoslavia, Anglia, Suedia, U.R.S.S.* și, bineînțeles, *România* — ai căror sportivi s-au situat deseori în elita acestui sport — putem spune că sînt asigurate premisele unor întreceri spectaculoase, de înalt nivel tehnic. Și dacă alături de nume de mult consacrate, vom consemna înscrierea în concurs și a unor tineri jucători și jucătoare din *R.D. Germană, Polonia, Cuba* și *Bulgaria* care bat la porțile afirmării, avem tabloul complet al celor trei zile de concurs care, sîntem convinși, vor oferi momente de reală ținută sportivă, cu dinamismul și imprevizibilul pe care numai tenisul de masă le poate demonstra. Atît spectatorilor, pe care îi dorim numeroși, pe măsura eforturilor organizatorilor și a premierei la care vor fi martori, cît și telespectatorilor care, după o lungă pauză, se vor reîntîlni cu ping-pong-ul.

Vrem să credem că ediția 1974 a campionatelor internaționale ale României va constitui și un suport evident în acțiunea de cuprindere a unui număr mai mare de practicanți ai tenisului de masă, sport la îndemîna tuturor, pe parcursul întregului an.

MARI VEDETE DIN LUMEA TENISULUI DE MASĂ

(Urmare din pag. 1)

nume sonore prezente la start. Numai dacă amintim că întîlnirile pe echipe vor prilejui apariția la Ploiești a reprezentanților unor școli cu tradiție în tenisul de masă, și

PROGRAMUL ZILEI INAUGURALE

Duminică, marea competiție găzduită de sala Victoria va fi dedicată în exclusivitate confruntării din probele pe echipe, băieți și fete. Între orele 9 și 15, ordinea meciurilor va fi următoarea : **BAIEȚI, de la ora 9 : România III** — Cuba (meci preliminar învingătoarea urmînd să întîlnească formația Suediei, la ora 10), R.P. Chineză II — Bulgaria, **România** — Anglia, Cehoslovacia — Japonia, U.R.S.S. — R.D.G., Ungaria — Iugoslavia, **România II** — Japonia II, R.P. Chineză — Polonia ; **FETE, turul I, de la ora 10:** U.R.S.S. — Cuba, **de la ora 10.30: România II** — Suedia, Iugoslavia — Bulgaria, Ungaria — R.D.G., **România** — Anglia, Cehoslovacia — R.P. Chineză II, **România III** — Japonia și de la ora 11 : R.P. Chineză — Polonia.

În cursul dimineții vor fi epuizate și partidele din cadrul sferturilor de finală, urmînd ca după amiază, începînd de la orele 16 (masculin) și 17.30 (feminin), să se dispute semifinalele și apoi, finalele pe echipe.

PRIMELE VEȘTI DE LA „MUNDIAL DE BOXEO '74"

- **Două săptămîni la Havana : 24 august – 7 septembrie**
- **În sală sau în aer liber ? • Un milion de spectatori...**
- **Prea devreme pentru pronosticuri, dar Correa și Stevenson sînt încă tineri !**

Campionatele mondiale de box s-au născut după multe frămîntări, a căror istorie acum o cunoaștem în amănunțime, de la decizia fragilă luată la München cu prilejul Jocurilor Olimpice, pînă la hotărîrea fermă (chiar dacă obținută cu un vot strîns de 20—19) luată cu ocazia congresului extraordinar al A.I.B.A. de la Montreal.

Competiția care, la prima sa ediție, va rămîne în memoria iubitorilor de sport sub titulatura **„Mundial de boxeo '74"**, reprezintă un vechi vis al pugiliștilor amatori. Ne amintim că, încă din 1965, la campionatele europene de la Berlin, vestitul boxer sovietic **Valeri Popencenko** spunea : **„Orice sportiv are două vise în viață : să devină campion olimpic și campion mondial. Regret că mie, ca boxer, unul din aceste vise, independent de voința mea, nu-mi este îngăduit"...**

Acum, această inechitate (în lumea ramurilor sportive olimpice) — care nu mai atinge decît atletismul — a fost lichidată în boxul amator. Potrivit deciziei de la Montreal, **campionatele mondiale de box ale amatorilor vor avea loc, din 4 în 4 ani, în intervalul dintre edițiile Jocurilor Olimpice** (în anul par).

Prima gazdă a campionatelor celor mai buni pugiliști ai lumii va fi țara care la Olimpiada bavareză (1972) s-a dovedit a fi cea mai puternică în arena boxului amator (3 medalii de aur și cîte una de argint și de bronz) : **Cuba.**

Interesul este tot mai mare în jurul acestei competiții inedite pe care **Havana** o va găzdui **între 24 august și 7 septembrie,** deci timp de două săptămîni, de sîmbătă pînă sîmbătă, ceea ce nu e în măsură să lase fără griji pe organizatori. În cadrul unui amplu Comitet de organizare, au fost stabilite numeroase comisii pe probleme.

Potrivit tradiției, marile manifestații pugilistice se organizează în săli, dar palatul sportiv din Havana, așa-numitul **„Ciudad Deportivo"**, nu poate adăposti decît... 15.000 de spectatori. În consecință, încă de pe acum — după cum reiese din declarațiile directorului general al INDER, Jorge Garcia Bango — se întrevede (și se studiază) posibilitatea de a folosi marele stadion (cu 60.000 de locuri) **„Estadio Latinamericano"**, care a mai găzduit și campionatele mondiale de basebal amator. Astfel, în cazul organizării competiției în aer liber, **se poate conta pe un public care să însumeze în final un milion de oameni !** De altfel, problema locului de desfășurare nu este o problemă financiară, întrucît în Cuba — după cum se știe — intrarea la marile competiții sportive este gratuită !

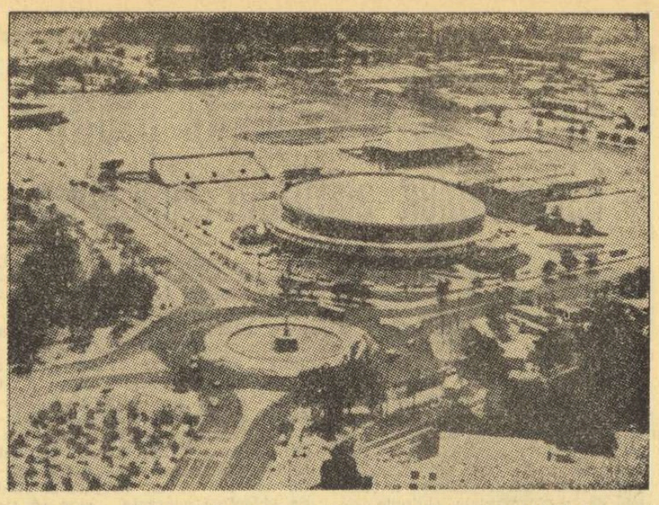

Ciudad Deportivo : clădirea care adăpostește sala pentru 15 000 de spectatori, viitoarea gazdă a campionatelor mondiale de box amator

Participanții la primul campionat mondial de box vor beneficia, la Havana, și de excelente condiții de găzduire. Întocmai ca la campionatele mondiale de haltere din 1973, marele hotel **„Habana Libre"** — 800 de camere și 25 de etaje — va fi pus exclusiv la dispoziția celor direct interesați de competiție (concurenți, conducători, ziariști).

Firește că fiind prima ediție, competiția nu poate beneficia de vreo bază de comparație. Doar pe temeiul turneului olimpic de la München, **cubanezii se așteaptă la participarea a aproximativ 300 de sportivi din 60—70 de țări.**

Pronosticuri ? Desigur că e mult prea devreme. Tot ceea ce se poate presupune — cu mulți sorți de a nu greși — este faptul că boxerii țării gazdă nu vor pierde prilejul de a-și dovedi din nou valoarea. Să menționăm, de pildă, că printre vestiții pugiliști cubanezi — pe care-i cunoaștem bine și de la Budapesta) și cu GEAS Sesto San Giovanni (la 20 februarie la Milano, la 27 februarie la București). Spartacus și GEAS Sesto sînt două adversare redutabile, dar nu imbatabile. De fapt, calificarea în semifinale va depinde de disputa cu Spartacus. În caz de victorie, I.E.F.S. are asigurat locul secund în grupă (deoarece formația ungară a pierdut deja meciul cu GEAS Sesto) și va lupta în continuare, pentru prima poziție, cu sportivele italience.

După cum se vede, speranțe majore pentru ca toate cele trei reprezentante ale României în cupele europene să promoveze în eșalonul cel mai valoros al baschetului european. Totul va fi hotărît de modul în care vor fi pregătite și abordate viitoarele întreceri, al căror caracter a devenit decisiv. De aceea se și cuvine să li se acorde maximum de atenție, sub toate aspectele, încît la terminarea „sferturilor" să putem consemna, cu satisfacție, reușita celor trei formații. Steaua, Politehnica și I.E.F.S.

Bucureștii — **Carbonell, Palacios, Correa, Montoya, Carillo și Stevenson** — nici unul nu va trece de 23 de ani în ziua inaugurării campionatelor mondiale de box de la Havana !

Victor BANCIULESCU

C.C.E. DE BASCHET FEMININ

(Urmare din pag. 1)

succes pentru însuși baschetul românesc. Nu este, însă, mai puțin adevărat că adversarele ce le va întîlni de acum înainte sînt mai valoroase decît cele care au alcătuit echipa M.T.K. Și cînd spunem aceasta, ne referim în primul rînd la Standa Milano (se va juca la 21 februarie la Milano și la 28 februarie la București) pe care o poate depăși dacă va depune aceleași străduințe la antrenamente

REZULTATE ȘI CLASAMENTE

Partidele retur ale primei etape a sferturilor de finală ale C.C.E. la baschet s-au încheiat cu următoarele rezultate :

MASCULIN

GRUPA A : Racing Ford Anvers — Berck (Franța) 87—82 (39—35). În primul joc, Berck cîștigase cu 88—59. Scor general : 170—146 pentru Berck : Ignis Varese — Maccabi Tel Aviv 93—76 (50—32). În tur, Ignis cîștigase cu 83—77. Scor general : 181—153 pentru Ignis.

Clasament

1. Ignis Varese	1	1	0	181—153 2
2. Berck	1	1	0	170—146 2
3. Racing Ford	1	0	1	146—170 1
4. Maccabi	1	0	1	153—181 1

GRUPA B : Real Madrid — Akademik Sofia 102—85 (49—42). În tur : 109—83 pentru Real, scor general 211—168 : Radnicki Belgrad — Wienerberger 91—76 (46—36). În tur 79—68 pentru Wienerberger, scor general 159—155 pentru Radnicki.

Clasament

1. Real Madrid	1	1	0	211—168 2
2. Radnicki	1	1	0	159—155 2
3. Wienerberger	1	0	1	155—159 1
4. Akademik	1	0	1	168—211 1

FEMININ

GRUPA A : Politehnica București — M.T.K. Budapesta 69—67 (la Budapesta) și 84—58 (la București), scor general 153—125 : Standa Milano — Daugava Riga 54—67 (28—35), în tur 94—35 pentru Daugava, scor general 161—89 pentru Daugava.

Clasament

1. Daugava	1	1	0	161— 89 2
2. Politehnica	1	1	0	153—125 2
3. M.T.K.	1	0	1	125—153 1
4. Standa	1	0	1	89—161 1

GRUPA B : Mariţa Plovdiv — Slavia Praga 54—37 (27—18), în tur 79—68 pentru Slavia, scor general 122—116 pentru Mariţa : Clermont Ferrand — L.K.S. Lodz 88—51 (36—35), în tur 76—44 pentru Clermont, scor general 156—95.

Clasament

1. Clermont Ferrand	1	1	0	156— 95 2
2. Mariţa Plovdiv	1	1	0	122—116 2
3. Slavia Praga	1	0	1	116—122 1
4. L.K.S. Lodz	1	0	1	95—156 1

CAMPIONATUL DE HOCHEI AL U.R.S.S.

În cadrul campionatului unional de hochei pe gheață s-a disputat unul dintre derbyurile competiției : meciul dintre echipele Aripile Sovietelor Moscova și Spartak Moscova. Confirmînd forma excelentă manifestată în actuala ediție, hocheiștii de la Aripile Sovietelor au terminat învingători cu scorul de 5—1 (1—0, 3—0, 1—1), consolidîndu-și poziția de lideri ai campionatului.

Într-un alt joc, Traktor Celiabinsk a cîștigat cu scorul de 2—0 (1—0, 1—0, 0—0) jocul susținut pe teren propriu cu formația Himik Voskresensk.

În clasament conduce echipa **Aripile Sovietelor Moscova** cu 36 p (din 22 meciuri), urmată de **T.S.K.A. Moscova** — 25 p. (din 19 jocuri) și **Dinamo Moscova** — 25 p. (din 21 meciuri).

PREGĂTIRI PENTRU JOCURILE AMERICII CENTRALE

Între 27 februarie și 13 martie 1974 se va disputa la **Santo-Domingo**, capitala Republicii Dominicane, tradiționala competiție pentru Jocurile Americii Centrale și zonei Mării Caraibilor, ajunsă la cea de a XII-a ediție. Orașul, cu o populație de 400.000 de locuitori, depune o activitate febrilă pentru a putea găzdui așa cum se cuvine însemnatul eveniment sportiv.

La Congresul Organizațiilor sportive din America Centrală și din bazinul Caraibilor, ținut cu ocazia ultimei ediții a Jocurilor, desfășurate în anul 1970 în Panama, viitoarea gazdă a întrecerii, Republica Dominicană, și-a luat obligația de a primi oaspeți în stadioane complet noi. Această obligație este aproape de totala îndeplinire. Chiar aproape de centrul capitalei a fost ridicat un stadion de dimensiuni olimpice, gata de a primi 25 000 de spectatori. Pistele de tartan și dotațiile moderne situează noul stadion printre cele mai bine amenajate în această parte a lumii. Alături a fost ridicat un velodrom cu o pistă de beton lungă de 333,3 m. S-a construit un impozant Palat al sporturilor, unde se vor desfășura întrecerile de baschet și finalele meciurilor de volei și box. Bazinul de înot se află în faza finală a construcției, ca și alte două săli de sport în care se vor desfășura probele de gimnastică și volei.

Lucrările de modernizare a vechiului stadion sînt aproape gata. Aici se vor disputa meciurile de fotbal. Nu departe se află noul poligon de tir. Paralel cu amenajările sportive se ridică și o serie de pavilioane menite a adăposti expoziții de artă, arhitectură, produse comerciale etc. Un sat olimpic va fi amenajat într-un loc pitoresc, în jurul riului Osama, în apropierea capitalei.

Adversarele noastre în C.E. de fotbal

CLARAMUNT

SPANIA : O singură înfrîngere în ultimii doi ani

Cu selecționata Spaniei, reprezentativa României nu s-a întîlnit decît de două ori : în ediția a III-a a Campionatului european, cînd la Madrid a fost înregistrat acel rezultat de tristă memorie, 0—6, pentru ca în meciul retur, la București, fotbaliștii români să-și ia o foarte frumoasă revanșă, învingînd cu 3—1. Deci, două meciuri, cîte o victorie de fiecare parte, care datează din 1962.

Selecționata antrenată de **Ladislau Kubala** nu a încheiat, după cum se știe, lupta pentru un loc printre cele 16 echipe ale turneului final al C.M. La 13 februarie, la Frankfurt pe Main, Spania va întîlni Iugoslavia, în meciul de baraj decisiv. Dar, oricare ar fi rezultatul acestui meci, ei nu poate în mod sigur schimba prea mult excelentul palmares al echipei spaniole din ultimii doi ani. În 1972 și 1973, Spania nu a fost învinsă decît o singură dată (1—2 cu **R.F. Germania**, în deplasare, în meci amical). În rest, victorii pe teren propriu (1—0 cu **Ungaria**, 2—0 cu **Uruguay**, 1—0 cu **Argentina**, 3—1 cu **Grecia** — în preliminarii C.M.), în deplasare (3—2 cu **Grecia**, tot în preliminarii), sau meciuri terminate la egalitate (1—1 cu **Irlanda de Nord**, 0—0 cu **Grecia**, 0—0 cu **Turcia**, 0—0 și 2—2 cu **Iugoslavia** — ambele în cadrul preliminariilor —, dintre care numai ultimul rezultat a fost înregistrat pe teren propriu)... În total, palmaresul Spaniei pe ultimii doi ani se poate rezuma la cifrele : 11 5 5 1 14—8

BREMNER

SCOȚIA : Pentru prima oară împotriva României

Reprezentativa Scoției — calificată la turneul final al campionatului mondial, pentru prima oară după 1958 — se va întîlni în premieră, în cadrul ediției a V-a a Campionatului european, cu selecționata României.

Palmaresul echipei Scoției prezintă în ultimii doi ani o netă diferență calitativă. În 1972, anul cînd la cîrma reprezentativei a fost celebrul **Tom Docherty**, jucătorii scoțieni au învins de două ori **Danemarca**, în preliminariile C.M. (4—1 și 2—0), au participat la „Cupa Independenței", în Brazilia (2—2 cu **Iugoslavia**, 0—0 cu **Cehoslovacia** și 0—1 cu **Brazilia**), în anualul Campionat interbritanic au fost învinși numai o dată (2—0 cu **Irlanda de Nord**, 1—0 cu **Țara Galilor** și 0—1 cu **Anglia** — toate pe teren propriu) și au învins, în meci amical, pe Hampden Park, selecționata **Perului** cu 2—0. În total, 9 partide jucate, 5 cîștigate, două egale și două înfrîngeri; golaveraj : 13—3.

Dar, în ianuarie 1973, în fruntea selecționatei era numit **Willie Ormond**. Scoția a susținut tot 9 partide, dar de data aceasta a cîștigat numai două (3—1 cu **Cehoslovacia** — în preliminarii, și 2—0 cu **Țara Galilor**, în Campionatul britanic), a remizat o dată (1—1 cu **R.F. Germania**, pe teren propriu, în meci amical) și a pierdut de 6 ori (0—1 cu **Brazilia**, 1—2 cu **Irlanda de Nord**, 0—5 cu **Anglia**, toate pe teren propriu, 0—1 cu **Elveția**, același scor cu **Anglia** și **Cehoslovacia** — ultimul în preliminarii, toate în deplasare); golaveraj : 6—13 !

E. HANSEN

DANEMARCA : Un outsider periculos

Întotdeauna reprezentativa Danemarcei a fost un adversar dificil pentru reprezentativa țării noastre. Fără a manifesta o formă constantă și o valoare ridicată, Danemarca a constituit un outsider în toate competițiile. Ne amintim de turneul olimpic din 1960, cînd selecționata daneză s-a calificat în finală, cedînd cu 1—3 în fața echipei iugoslave !

Palmaresul româno-danez în întîlnirile directe este ușor în avantajul adversarilor noștri. Din 5 meciuri, România a cîștigat două, Danemarca 3, iar golaverajul îi avantajează pe danezi cu raportul de 13—11. Ultimele două întîlniri dintre reprezentativele celor două țări, în cadrul preliminariilor olimpice (ediția 1972), au fost cîștigate de Danemarca : 2—1 la Copenhaga și 3—2 la București.

Anul trecut, prima selecționată daneză a susținut 7 meciuri, din care a cîștigat două, a terminat la egalitate tot de două ori și a pierdut trei : golaveraj : 6—14. În preliminariile C.M. Danemarca a evoluat slab : a pierdut trei meciuri, 1—4 și 0—2 cu Scoția, a terminat la egalitate, 1—1, cu Cehoslovacia la Copenhaga, dar a pierdut net returul de la Praga: 0—6 !

Interesant de remarcat că Danemarca joacă acum în aceeași grupă preliminară pentru a treia oară consecutiv cu echipa Scoției ! Ele s-au mai întîlnit și în ediția trecută a C.E. (1—0 și 0—1), apoi în preliminariile C.M., de care am amintit mai sus.

Echipa folosită în mod obișnuit : **Therkildsen — Ahlberg, Bjerre, Roentned, Jensen — E. Hansen (Vonsyld), H. E. Nielsen, Nygard — Lund (Flitzer), Dahl, H. Hansen.**

TELEX ● TELEX ● TELEX ● TELEX ● TELEX

În Turneul internațional de șah de la Orense (Spania) după 4 runde pe primul loc în clasament se află iugoslavul Liubojevici cu 3½ p, urmat de americanul Bisguier — 3 p, Benkö (S.U.A.) și Durao (Portugalia) cu cîte 2½ p, etc. În runda a 4-a, Liubojevici a cîștigat la Merino (Spania), iar Benkö a remizat cu Estevez (Cuba). Cu remiză s-a încheiat și partida Bisguier — Bellon (Spania).

■

Duminică, la Bilbao va avea loc o interesantă competiție internațională de ciclocros, care se va disputa pe o distanță de 23,100 km. Alături de specialiștii genului, Van Damme (Belgia), René Declerc (Franța), Frischknecht (Elveția), vor participa și cunoscuții rutieri Merckx (Belgia) și Ocana (Spania), cîștigători ai Turului Franței.

■

Echipa masculină de handbal a Ungariei și-a continuat turneul în țările scandinave jucînd la Stavanger în compania reprezentativei Norvegiei. Handbaliștii maghiari au obținut victoria cu scorul de 15—12 (6—6).

■

La Sofia, în cadrul Cupei campionilor europeni la volei feminin, s-a disputat meciul retur dintre formația locală Levski-Spartak și echipa Tatran Praga. Voleibalistele bulgare au obținut victoria cu scorul de **3—0 (15—6, 15—7, 15—8)** și s-au calificat pentru turul următor al competiției.

■

În cadrul campionatelor de schi-fond ale R.D. Germane, ale căror întreceri s-au desfășurat recent la Hasselfelde (în apropiere de Magdeburg), Gerhard Grimmer a cîștigat proba masculină de 50 km cu timpul de 2 h 30:08. Titlul de campioană națională în proba feminină de 15 km a revenit Barbarei Petzold, cronometrată în 50:14.

■

Oficialitățile sportive finlandeze au anunțat că tradiționala competiție de automobilism Raliul Arcticei se va desfășura la datele prevăzute : 30 ianuarie — 2 februarie. S-a comunicat că la dispoziția concurenților va fi pusă cantitatea de combustibil necesară, aprobată de forurile finlandeze de resort. Întrecerile Raliului Arcticei contează pentru campionatul european.

■

Întîlnirea de patinaj viteză de la Oslo, dintre echipele Norvegiei și U.R.S.S. a revenit cu scorul de 252—204 puncte patinatorilor norvegieni. Iată principalele rezultate înregistrate în ultima zi de concurs : 500 m — Björang (N) 39—65, 1 500 m — Sjöbränd (N) 2:03,92 1 000 m — Björang (N) 1:21,31; 5 000 m — Stensen (N) 7:33,73.

Redacția și administrația : București, str. Vasile Conta nr. 16 ; telefoane: centrală 11.10.05, secția corespondenți 11.51 09, interurban 72 și 296 ; telex : sportrom buc. 180, Tiparul „I. P. „Informația", București 40.368

108

Biblioteca MU Tîrgu-Mureș

PROLETARI DIN TOATE ȚĂRILE UNIȚI-VĂ!

Sportul

ZIAR AL CONSILIULUI NAȚIONAL PENTRU EDUCAȚIE FIZICĂ ȘI SPORT

ANUL XXX — Nr. 7658 | 4 PAGINI 30 BANI | Duminică 20 ianuarie 1974

În ziarul de azi :
• SPORTUL MAGAZIN (pagina a 2-a)
• Rubrica noastră de fotbal (pagina a 3-a)
• Note și comentarii pe temele sportului internațional (pagina a 4-a)

TURNEUL FINAL AL DIVIZIEI DE HOCHEI

STEAUA ȘI DINAMO ÎNVINGĂTOARE ÎN MECIURILE DE IERI

Turneul final al Diviziei naționale de hochei, pentru echipele din grupa A, a fost inaugurat ieri după-amiază, pe patinoarul artificial acoperit „23 August" din Capitală, cu întîlnirea dintre lidera clasamentului, STEAUA, și ocupanta locului IV, DUNAREA.

Cu aproape două săptămîni în urmă cele două formații s-au întîlnit în orașul de pe malul Dunării și atunci, în al doilea meci, gazdele au reușit să opună o dîrză rezistență puternicilor lor parteneri. Așteptam deci, și aseară o replică pe aceeași măsură. Meciul a fost, însă, o simplă formalitate pentru militari, scorul final fiind mai elocvent decît orice comentariu. Gălățenii au reprezentat doar o palidă umbră a echipei care, cu nu prea mult timp în urmă, era socotită o revelație. Minute întregi pucul a stat în treimea oaspeților, hocheiștii bucureșteni asediind, pur și simplu, poarta apărată de **Huțanu**. Aceasta, în timp ce în cealaltă poartă Netedu era schimbat pentru a nu... îngheța. În asemenea condiții este destul de dificil să facem vreo apreciere la adresa învingătorilor. Putem spune doar că Steaua a făcut un util antrenament cu public în vederea meciurilor viitoare.

Scorul final : 13—1 (5—1, 5—0, 3—0) a fost realizat de **Bucur** (3), **Curelaru** (2), **Popa** (2), Justinianu (2), Herghelegiu (2), **Szabo** și **Micloș**, respectiv, **Eremia**.

Au condus un joc care nu le-a ridicat probleme **Gh. Mureșanu** și **D. Cristescu** (București).

★

Partida vedetă a serii a spus pe campioana țării, DINAMO, și SPORT CLUB Miercurea Ciuc într-un meci mai echilibrat decît cel din deschidere. Bucureștenii au deschis scorul în minutul 9, cînd se aflau în... trei jucători de cîmp (admirabilă acțiune individuală a lui Doru Tureanu !), dominînd cu autoritate în primele două reprize. Ultima treime a fost egală ca desfășurare și scor. **Rezultat final 6—1 (2—0, 3—0, 1—1)** pentru Dinamo.

Au marcat : **Tureanu** (3), **Axinte, Gh. Florian, Fl. Sgincă**, respectiv, **Barabas**.

Au condus : **O. Barbu** și **C. Ștefănescu**.

VI. MORARU

★

Pe patinoarul artificial din Cluj s-a desfășurat meciul restanță **AGRONOMIA — I.P.G.G.**, din returul Diviziei naționale de hochei (grupa B). După o partidă foarte disputată, dar de un nivel tehnic modest, gazdele au obținut o victorie la limită cu scorul de 4—3 (3—2).

„INTERNAȚIONALELE" DE TENIS DE MASĂ ALE ROMÂNIEI DESCHID SUITA MARILOR ÎNTRECERI ALE ANULUI

● Premiera ploieșteană debutează cu probele pe echipe ● În programul inaugural, meciuri deosebit de atractive ● Azi, la mesele de joc din sala Victoria — toate „capetele de afiș"

Au trecut doi ani de la ultima ediție a campionatelor internaționale de tenis de masă ale României, găzduite atunci la Cluj și iată că acum, sala **Victoria** din **Ploiești prilejuiește reunirea în jurul meselor de joc a unor redutabili sportivi, unii cu prestigioase cărți de vizită dobîndite la numeroase competiții internaționale, laureați ai campionatelor mondiale și europene, iar alții, încercînd să-și croiască un culoar favorabil spre vîrful piramidei. Din acest punct de vedere — și care ni se pare esențial pentru forța și premisele spectaculare ale unei asemenea întreceri — actuala ediție este net superioară celorlalte, ceea ce ar trebui să ajute neîndoios la înscrierea definitivă a campionatelor internaționale ale României în circuitul marilor confruntări din lumea tenisului de masă.** Așa cum, de obicei, fruntașii sportului cu mingea de celuloid de la noi din țară onorează competițiile de anvergură ale sezonului care precede, an de an, campionatele europene sau mondiale (ca de pildă, „internaționalele" Iugoslaviei, Ungariei, Scandinaviei, Cehoslovaciei, R.F. Germania și Angliei), la fel, să determinăm și noi — printr-o programare și popularizare făcute din timp, așa cum s-a procedat, cu succes, acum — ca elita tenisului de masă internațional să-și înscrie în agendă și participarea la campionatele internaționale ale României. **Această cerință ni se pare cu totul firească, nu numai pentru conservarea reputației valorice și organizatorice a ping-pong-ului românesc, ci și pentru contribuția majoră pe care o pot avea asemenea competiții — prin prezența unorași ai paletei — la relansarea cu mai multă vigoare a acestei discipline sportive care, în țara noastră, are nenumărate file înscrise cu majuscule.**

Și vorbind despre organizarea acestor campionate, unora li s-ar părea hazardată inițiativa forurilor de resort de a alege pentru actuala ediție Ploieștiul, știut fiind faptul că orașul aurului negru nu s-a situat pînă acum printre centrele cele mai active pe harta tenisului de masă. Dar oare un asemenea pas nu trebuie făcut atunci cînd tot este invocată necesitatea extinderii acestui sport ? Eforturile susținute ale oficialităților locale, începînd cu punerea la dispoziție a modernei săli de sport Victoria și terminînd cu larga popularizare și întreaga ambianță în care începe astăzi competiția, îndreptățesc așteptările unui succes și confirmă opțiunea făcută.

Ieri, locul cel mai aglomerat a fost încă holul hotelului Prahova — acolo unde este stabilit statul major al campionatelor și unde sînt, de altfel, cazate toate delegațiile — pentru că sîmbătă au sosit la Ploiești și restul participanților. Concomitent cu ultimele operații de cazare, de definitivare a programului pînă în cele mai mici amănunte, la locul de concurs, toate cele nouă mese au fost solicitate intens și planificate pentru ca toți competitorii să se aclimatizeze cu condițiile de joc. Și lăsîndu-i pe cei cu atribuții organizatorice să-și rezolve în liniște treburile, am solicitat o opinie autorizată, în avanpremiera campionatelor, din partea multiplei campioane continentale, jucătoarea sovietică **Zoia Rudnova**. **„Revin pentru a șasea sau a șaptea oară, nu-mi amintesc exact, în România. Dar ceea ce știu precis este că am multe și plăcute amintiri din țara dv., cea mai pregnan-**

Constantin COMARNISCHI
Paul SLĂVESCU

(Continuare în pag. a 4-a)

Programul primei zile va debuta, la ora 9, cu întrecerile din cadrul probei pe echipe băieți, la ora 10 intrînd în competiție și echipele de fete. La ora 15 se vor încheia toate partidele pînă în faza semifinalelor. După amiază, de la ora 16, pînă la ora 22, se vor juca meciurile semifinale, precum și finalele ambelor probe.

Pe micul ecran, telespectatorii vor putea urmări, azi, o transmisiune în direct din sala Victoria, între orele 16 și 17.

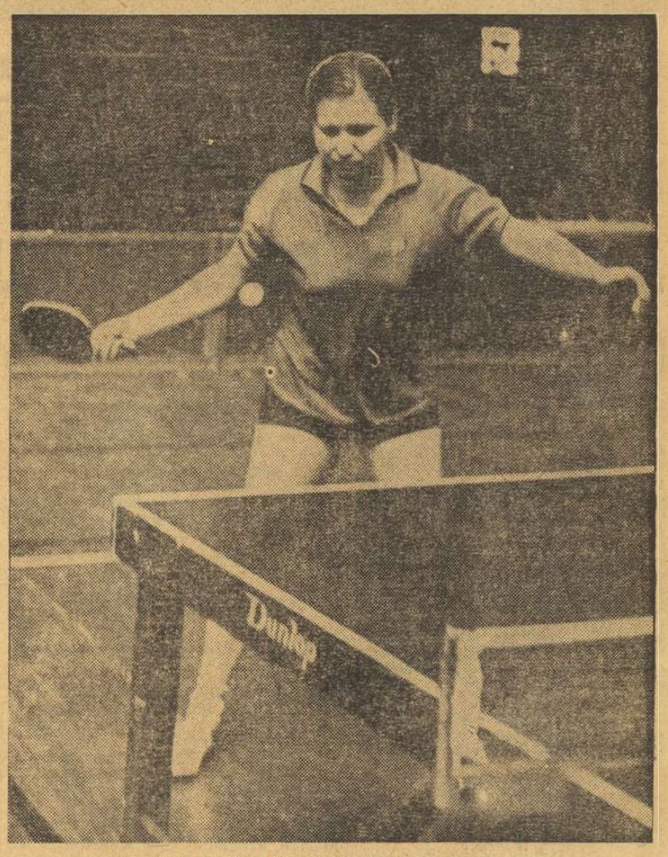

Jucătoarea nr. 1 a României, Maria Alexandru

Pe patinoarul Mureșul din Tg. Mureș, elevi ai școlilor generale fac încălzirea, înainte de începerea concursului
Foto : Andrei CZERAN — Tg. Mureș

LA TEMPERATURI SCĂZUTE CREȘTE COTA DE INTERES PENTRU „CUPA TINERETULUI"

Președinții comisiilor de organizare din SIGHIȘOARA, TÎRNĂVENI, REGHIN și LUDUȘ răspund întrebărilor noastre

În preajma încheierii primei etape a „Cupei Tineretului" — de fapt faza cu adevărat de masă a marii competiții — și desfășurării întrecerilor celei de a doua, în județul Mureș se face tot mai mult observată preocuparea pentru ca ediția de iarnă, cuprinzînd sporturi atît de frumoase și de atractive, să se desfășoare la nivelul posibilităților mari de care dispun asociațiile sportive și al condițiilor naturale existente în această parte a țării.

Cu puține zile în urmă, aflîndu-ne pe meleagurile mureșene, am socotit necesară o discuție cu președinții comisiilor de organizare a „Cupei Tineretului". Interlocutorii noștri — prim-vicepreședinți ai Consiliului județean pentru educație fizică și sport și, respectiv, ai consiliilor orășenești — au fost rugați să ne răspundă la trei întrebări :

1 **Considerați satisfăcătoare participarea tinerilor din unitățile de bază — avem în vedere școala, facultatea, întreprinderea, instituția, comuna, satul, cooperația meșteșugărească — la întrecerile ce au avut loc pînă în momentul dialogului nostru ?**

2 **Acțiunile întreprinse sînt cu adevărat rodul colaborării cu ceilalți factori chemați să contribuie la reușita „Cupei Tineretului ?"**

3 **Sînt asigurate condițiile disputării etapei a doua, pe centru de comună, oraș și municipiu ?**

Primul vicepreședinte al Consiliului județean Mureș pentru educație fizică și sport, tovarășul **Ioan Bogdan**, ne-a oferit, la începutul discuției, cîteva detalii de ordin general : **„După deschiderea festivă a „Cupei Tineretului" — care, vreau să accentuez, la Tg. Mureș, dar și în celelalte localități ale județului, a fost bine organizată — condițiile naturale au permis disputarea primelor întreceri de patinaj, schi și săniuțe. Apoi, timp de aproape o lună, nu am mai avut zăpadă și gheață, ceea ce ne-a obligat să ne mutăm activitatea în săli. În comisia județeană de organizare am hotărît ca întrecerile să nu se rezume doar la tenis de masă, ci să fie incluse, în programul ediției de iarnă, și concursuri de șah, handbal și volei".**

STEFAN BUCUR — prim vicepreședinte al C.J.E.F.S. Sighișoara :

1 **„În municipiul Sighișoara „Cupa Tineretului" a fost bine primită, dovadă în sprijinul afirmației fiind acțiunile care s-au organizat în prima etapă. Atît școlile generale, liceele și școlile profesionale, cît și asociațiile sportive din întreprinderi și instituții au dovedit interes pentru mobilizarea tinerilor în a participa la întrecerile de săniuțe, schi și patinaj. Întrucît condițiile au fost favorabile, prima manifestare a fost „Duminica pe gheață" organizată în ziua de 13 ianuarie. Ea a cuprins atît un carnaval, la reușita căruia și-au dat concursul 250 de copii, cît și întreceri de patinaj viteză. Au fost prezenți elevi ai școlilor generale nr. 1, 2, 4, 6, ai liceelor nr. 1 și 2, precum și tineri din asociațiile sportive Faianța, Voința, Metalul, Tîrnava, Textila și Știința. Nu voi da o cifră a numărului celor care s-au întrecut pînă acum în „Cupa Tineretului", ci voi spune doar că am urmărit — și, parțial, am reușit — ca toți tinerii apți pentru mișcare să ia parte la concursuri. Se înțelege că nu sîntem pe deplin mulțumiți, ceea ce obligă comisia noastră municipală ca în timpul care ne-a mai rămas — condițiile naturale fiindu-ne acum favorabile — să mobilizăm și mai mulți tineri la întreceri.**

2 **În organizarea „Cupei Tineretului" ne sprijinim, în primul rînd, pe activul nostru obștesc și, apoi, pe conlucrarea cu ceilalți factori. Mai mult ca în alte acțiuni, am găsit de astă dată înțelegere deplină din partea comitetelor sindicatelor. Acestea au îndrumat concret asociațiile sportive din întreprinderi și instituții. Rezultatele cele mai bune le-au obținut, în „Cupa Tineretului", asociațiile Faianța și Textila.**

3 **Am luat toate măsurile și sperăm ca etapa municipală a întrecerii, care am fixat-o pentru a doua jumătate a lunii februarie, să fie o reușită deplină".**

VALER CUCUI — prim vicepreședinte al C.O.E.F.S. Tîrnăveni :

1 **„La schi, patinaj și săniuțe nu mă pot declara satisfăcut de rezultatele obținute pînă acum. Aceasta din două motive : în primul rînd pentru că, excepțînd ultimele zile, am avut foarte puțină zăpadă și gheață. Apoi, cînd timpul a devenit prielnic, acțiunile asociațiilor sportive din întreprinderi și școli s-au cam lăsat așteptate. Dar, în vremea din urmă, atît tinerii de la Combinatul chimic, de la Fabrica de geamuri, din unitățile cooperației meșteșugărești, precum și cei ai școlilor generale și ai liceelor au participat la cîte două și trei întreceri. Pe de altă parte, s-a luat măsura ca la Casa de cultură să fie rezervată o sală pentru tenis de masă.**

2 **În orașul nostru fiind numeroase întreprinderi, unde lucrează multe mii de tineri, am colaborat foarte bine cu Consiliul orășenesc al sindicatelor și cu organizația**

Ion GAVRILESCU

(Continuare în pag a 3-a)

BOXERI ROMÂNI ÎN IRLANDA DE NORD

La jumătatea lunii februarie, un grup de boxeri români va susține cîteva întîlniri la Belfast, la invitația forului de specialitate din Irlanda de Nord. Federația română de box a stabilit sportivii ce vor face deplasarea : **Constantin Gruiescu, Iuseim Mehmet** sau **Mircea Tone, Simion** și **Calistrat Cuțov, Ilie Tirilă** și **Vasile Croitoru**, însoțiți de antrenorul emerit **Ion Popa**.

„CUPA DINAMO BRAȘOV"

SLALOMUL URIAȘ A FOST DOMINAT DE SCHIORII ROMÂNI

CONSTANTIN VĂIDEANU — redivivus — a cucerit locul I

Constantin Văideanu (A.S.A.) cîștigătorul slalomului uriaș dotat cu „Cupa Dinamo Brașov"

POIANA BRAȘOV, 19 (prin telefon). Aflat aproape la capătul răbdării din cauza unei șanse, care se părea că îl ocolește — în ciuda unor calități mai mult decît evidente — **Constantin Văideanu** (ASA Brașov) a realizat sîmbătă, la Poiana Brașov, una dintre cele mai frumoase performanțe a carierei sale sportive. Bucuria victoriei este cu atît mai deplină cu cît este încununată și de locurile 2 și 3 ale clasamentului probei de slalom uriaș, poziții ocupate în ordine de **Alexandru Manta** (ASA) și încă, juniorul **Ioan Cavași** (Dinamo Brașov).

Condițiile de concurs au fost deosebit de dificile, adică cu ceață, care limita vizibilitatea la numai 15—20 de m, pînă la prima poartă. Peste stratul de gheață anterior s-a așternut o peliculă subțire de zăpadă proaspătă, care făcea pilotajul schiurilor extrem de dificil. Aproape jumătate din concurenți au fost obligați să abandoneze, sau au fost descalificați pentru omiterea unor porți pe traseu, sau alte iregularități. Printre cei descalificați sînt și cîțiva dintre protagoniștii probei și anume **Virgil Brenci, Nicolae Barbu**, sovieticul **Semionov**, polonezii **Andrej** și **Jan Walkosz**, austriacul **Bradstetter** și alții.

Văideanu a cîștigat prima manșă în mod detașat, făcînd dovada temperamentului său vulcanic, prin valorificarea maximă a opțiunilor sale ofensive. El a pornit din start cu numărul 21, beneficiind de o pîrtie, în parte curățată, de schiorii dinaintea sa de stratul de zăpadă proaspătă.

De la un concurs la altul **Alexandru Manta, Ioan Cavași** și **Nicolae Stinghie** sînt din ce în ce mai buni, impunîndu-și calitățile în fața seniorilor. Manta este un schior ușor — sub 60 de kg — dar beneficiază de o alunecare excepțională, de o relaxare din poartă în poartă, de o foarte bună linie tactică, prin căutarea celei mai directe soluții de atac la fanion. **Cavași** seamănă temperamental cu Văideanu. Cursa sa tensionată de mari energii este o demonstrație de vigoare juvenilă, valorificată de deosebite calități fizice.

Cursa de slalom uriaș, disputată în două manșe a cîte 1200 m lungime, cu 250 m diferență de nivel, a fost montată de antrenorii **Kurt Hohn** și **Radu Scîrneci** cu cîte 48 de porți fiecare. Prima a fost extrem de rapidă, motiv pentru care în condițiile de gheață amintite a dus la numeroase ratări. Pe ansamblu în afara celor 3 români din fruntea clasamentului alți 5 se află în primele 10 locuri ceea ce demonstrează convingător și un succes de echipă.

Oaspeții nu s-au acomodat nici cu panta (foarte rapidă), nici cu starea meteorologică deosebită. Din aceste condiții și sub presiunea

Mihai BARA

(Continuare în pag. a 3-a)

Agrement bucureștean în perspectiva apropiată

— „Voinicelul" din Balta Albă și frățiorul său din Parcul Copilului —

„Voinicelul", cea mai recentă amenajare sportivă complexă, realizată în București, mîndrie justificată a tineretului din sectorul 4 al Capitalei, este pe cale să-și piardă faima de unicat în materie. În curînd, vor lua naștere alți „voinicei", care mai de care mai arătos, mai dotat... cu instalații și amenajări sportive de tot felul. Este o acțiune de amploare, binevenită, menită să traducă în viață Hotărîrea Plenarei C.C. al P.C.R din 28 februarie — 2 martie 1973 care stabilește în această direcție, printre altele : „COMITETELE EXECUTIVE ALE CONSILIILOR POPULARE, SINDICATELE, ORGANIZAȚIILE DE TINERET ȘI CELE SPORTIVE VOR INTENSIFICA ACȚIUNEA DE AMENAJARE A BAZELOR SPORTIVE SIMPLE, A ZONELOR DE AGREMENT, A SPAȚIILOR DE JOACĂ ȘI SPORT PENTRU COPII ȘI TINERET..."

Iată impulsul care a pus în mișcare energiile, care a declanșat o adevărată emulație între sectoarele Capitalei, menită să ofere tinerilor bucureșteni cît mai multe și variate mijloace de agrement, de practicare a exercițiului fizic și a sportului, nesecate surse de sănătate și voie bună.

Gheorghe ȘTEFĂNESCU

(Continuare în pag. a 3-a)

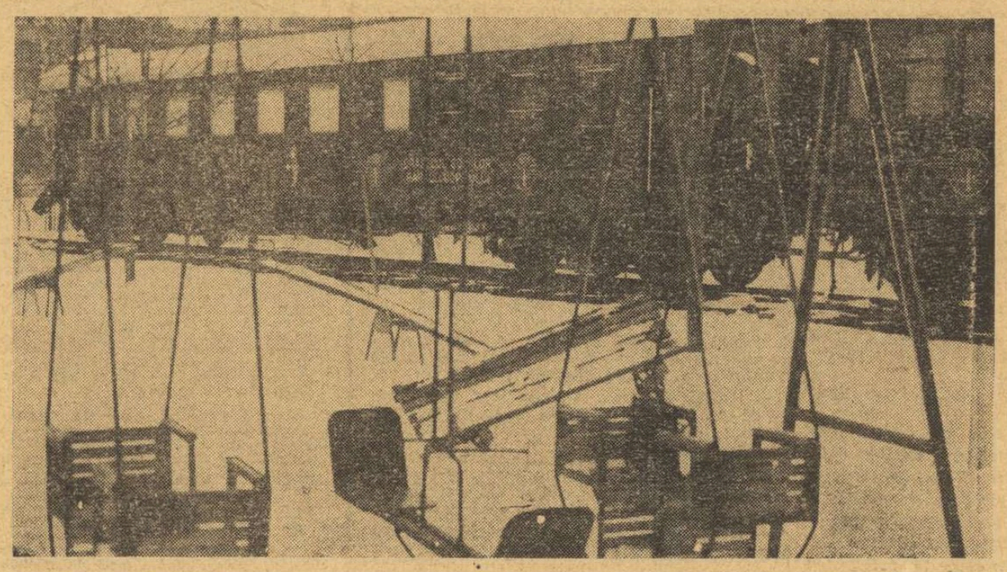

Două vagoane, scoase din circuitul feroviar, au intrat în circuitul viitorului loc de agrement din „Parcul Copilului". În interiorul acestor vagoane se va putea juca șah și tenis de masă
Foto : I. MIHĂICA

FLORENȚA MIHAI ȘI SIMONA NUNWEILLER, FINALISTE ÎN „CUPA UNIRII" LA TENIS

După încheierea „socotelilor" în partidele de simplu masculin, sala de tenis 23 August a găzduit, sîmbătă după amiază, semifinalele feminine. În prima dintre ele, dinamovista bucureșteană **Florența Mihai** a întrecut-o, în două seturi, cu **6—3, 6—1** pe jucătoarea Valeria Balaj (Steaua). Cum arată și rezultatul final, Florența Mihai a cîștigat ușor și repede această întîlnire.

Mai disputată a fost cea de a doua semifinală. Într-un fel handicapată de faptul că nu a beneficiat de asistența nici unui antrenor de la T.C.B., Simona Nunweiller a jucat destul de bine chiar și în primul set (de la 0—3 a egalat 3—3), pe care i-a pierdut, totuși. Mai mobilă — deși a jucat foarte reținut — Mariana Hadgiu (Progresul) și-a adjudecat cu 7—6 primul set. Cel de al doilea i-a revenit cu 6—3 Simonei Nunweiller, al treilea a fost cîștigat de Simona Nunweiller cu 7—6. Rezultat final : Simona Nunweiller — Mariana Hadgiu 6—7, 6—3, 7—6. În finală : Florența Mihai — Simona Nunweiller.

În „sferturi" s-au înregistrat următoarele rezultate : Mariana Hadgiu — Elena Trifu (Steaua) 2—6, 6—3, 6—4; Simona Nunweiller — Florica Butoi (C.S.U. Construcții) 6—3, 6—1; Florența Mihai — Adriana Caraiosifoglu (Steaua) 6—4, 6—3; Valeria Balaj — Elena Cotuna (C.S.U. Construcții) 6—1, 6—1.

Iată și rezultatele înregistrate în partidele de dublu masculin : D. Hărădău (Steaua), T. Marcu (Dinamo Brașov) — I. Russen (Progresul), R. Bădin (Dinamo București) 6—4, 6—0; M. Russu (C.S.U. Constr.), A. Roșianu (Steaua) — D. Mîrza, M. Mîrza (Progresul) 3—6, 6—3, 6—1; M. Tăbăraș (Progresul), Fl. Manea (Dinamo București) — D. Nemeș, C. Popovici (Steaua) 6—4, 7—5; S. Mureșan, B. Almăjan (Dinamo București) — Z. Nemeth, A. Viziru (Progresul) 6—3, 6—2. Astăzi, meciurile încep la ora 9.

★

Luni, de la ora 9, în sala clubului Steaua din Calea Plevnei 114 va începe întîlnirea de tenis dotată cu „Cupa Steaua".

I. GV.

Ieri în campionatul feminin de baschet

VOINȚA BUCUREȘTI — RAPID 74-69

Desfășurat ieri seară în sala Giulești, în cadrul turului secund al campionatului republican de senioare, meciul **Voința București — Rapid** a oferit o întrecere atractivă, de mare spectacol caracteristici cu care de altfel baschetbalistele noastre fruntașe ne-au obișnuit în ultima vreme. Evoluția scorului a contribuit și ea la succesul partidei. Ambele formații au condus deseori, dar la diferențe mici. Sportivele de la Voința, surprinse la începutul reprizei întîi de vigoarea feroviarelor, și-au revenit treptat și — datorită preciziei aruncărilor de la distanță — au obținut un avans minim la pauză : 37—36. În partea a doua a întîlnirii, jocul a continuat să fie viu. Obligată de adversare să comită faulturi, echipa Rapid și-a descompletat „5-ul" de bază prin eliminarea **Ilenei Gugiu** și **Irinei Vasilescu**. Pînă la urmă, întrecerea a fost totuși dinamică, consemnînd succesul meritat al Voinței cu 74—69 (37—36).

Au marcat : Andreescu 14, Ionaș 16, L. Rădulescu 17, Fierlinger 7, T. Rădulescu 15 și Simionescu 5 pentru Voința, respectiv Suliman 15, Gugiu 17, Tal 6, Bosco 12, Racoviță 15, Vasilescu 4. Au arbitrat bine I. Petruțiu și I. Dinescu.

(d. st.),

MAGAZIN Sportul

CU 50 DE ANI ÎN URMĂ...

PRIMA CONFERINȚĂ PE ȚARĂ A MIȘCĂRII SPORTIVE MUNCITOREȘTI

În această lună s-au împlinit 50 de ani de la prima Conferință pe țară a mișcării sportive muncitorești. Evenimentul a avut loc în Capitală și s-a desfășurat sub egida organizației sportive aflată sub directa conducere a P.C.R., organizație cunoscută sub numele de „Prietenii naturii".

Este meritul Partidului comunist de a fi orientat mișcarea sportivă muncitorească spre unificare, spre abordarea celor mai corespunzătoare forme de activitate, în vederea așezării acesteia pe baze revoluționare comuniste, a realizării unui front comun de luptă a clasei muncitoare. Aceste obiective aveau să fie realizate prin intermediul organizației „Prietenii naturii", care pe tot timpul existenței sale a fost una din principalele verigi de legătură a partidului cu masele, de educare partinică și organizare a clasei muncitoare, a tineretului muncitor.

Ca urmare a popularității ei în rîndul maselor, „Prietenii naturii" a fost unica organizație sportivă care în anii 1922—1924 a condus, prin intermediul Comitetului său Central, majoritatea grupărilor sportive muncitorești din țară, care la acea dată reprezenta o pătrime din cele 221 de cluburi afiliate la F.S.S.R.

Consolidarea organizatorică și politică a întregii mișcări sportive muncitorești a constituit obiectivul central al momentului din 7—8 ianuarie 1924. P.C.R. a sprijinit cu toată căldura lucrările Conferinței pe țară a organizației „Prietenii naturii", a apreciat pozitiv contribuția acesteia la educarea multilaterală a maselor, recomandînd Comitetului Central al organizației ca în cadrul lucrărilor să fie luată în discuție problema desăvîrșirii unificării mișcării sportive muncitorești.

În ciuda măsurilor luate de organele Siguranței, prima Conferință pe țară a mișcării sportive muncitorești și-a început lucrările la data și ora fixate : 7 ianuarie, ora 10,30, în prezența delegaților ce reprezentau organizațiile filiale și a invitaților din partea organizației de tineret, a Consiliului General al Sindicatelor Unitare etc.

Cu majoritate de voturi au fost adoptate Statutul tip și Regulamentul de funcționare a Comitetului Central și a grupărilor sportive locale — documente menite să consfințească centralizarea și unificarea organizatorică și administrativă a tuturor asociațiilor sportive muncitorești.

În partea finală a lucrărilor, în după amiaza zilei de 8 ianuarie 1924, s-a procedat la alegerea nominală a membrilor Comitetului Central.

Desfășurată în conformitate cu principiile Frontului unic muncitoresc și ale centralismului democratic, Conferința din 7—8 ianuarie 1924 a marcat un moment organizatoric important în mișcarea sportivă muncitorească pe linia unificării grupărilor sale, tot atunci preconizîndu-se înființarea unei Federații a Societăților Sportive Muncitorești care să activeze paralel cu F.S.S.R.

Creșterea continuă a influenței P.C.R. în cadrul Prietenilor naturii — centrală și filiale — care își reconfirmase cu ocazia Conferinței caracterul de organizație centrală și, prin aceasta, rolul conducător în cadrul întregii mișcări sportive muncitorești, a atras după sine noi măsuri din partea organelor represive. Momentul suprem al represaliilor va fi legat de data de 24 iulie 1924, cînd, prin Ordonanțele 1—3 ale Corpului II Armată, organizația Prietenii naturii, pentru activitatea ei calificată drept „subversivă", a fost scoasă în afara legii, odată cu P.C.R., U.T.C. și Comitetul femeilor comuniste.

Așa dispărea din cîmpul mișcării sportive oficiale a vremii una dintre cele mai active organizații sportive muncitorești al cărei aport substanțial la instalarea liniei generale a P.C.R. în acest domeniu al vieții social-politice fusese evidențiat de atîtea ori.

Misiunea încredințată de P.C.R. „Prietenilor naturii" și primei Conferințe pe țară a acesteia avea să fie preluată de alte organizații sportive muncitorești, care au activat cu aceeași hotărîre și tenacitate pe frontul luptei revoluționare.

Nicolae POSTOLACHE

FILE DE ISTORIE

Editura „STADION" elogiată în Italia

Ziarul „AVVENIRE" din Milano a publicat, recent, în pagina sa sportivă, o scurtă recenzie a dicționarului sportiv poliglot întocmit de prof. Constantin Tudose și apărut, la sfîrșitul anului trecut, în editura „Stadion". Lucrare amplă, de prestigiu, dicționarul poliglot este consi-

derat de ziarul milanez „un ghid indispensabil pentru cei ce caută termeni din orice ramură sportivă". Semnatarul recenziei, Giuliano Orlando, subliniază oportunitatea acestei lucrări apărută „într-un moment de o importanță deosebită pentru echipele din toată Europa care participă la competiții rezervate formațiilor de club și în preajma campionatelor mondiale de fotbal".

În încheiere, recenzentul apreciază că este vorba de „o prețioasă lucrare pe care prof. Constantin Tudose a dus-o la capăt cu ajutorul prof. univ. Gh. Bulgăr, care a fost consultant științific" și cu care „editura Stadion s-a menținut la acel nivel de specializare care o situează pe o poziție de frunte în Europa".

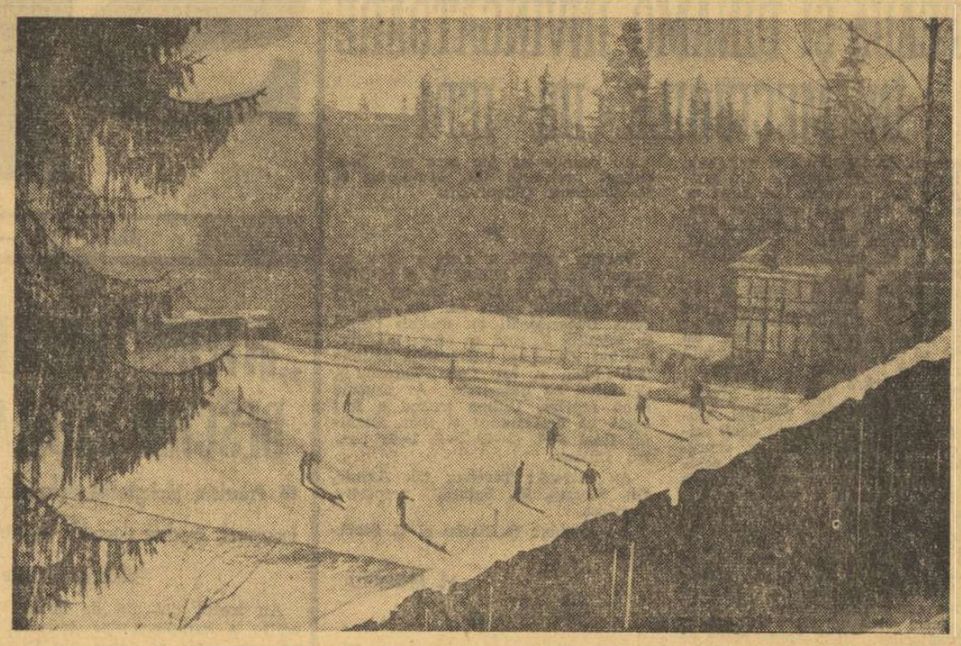

PATINOARUL DINTRE BRAZI

Sub cetina brazilor semeți coborîți din pădurile carpatine printre vilele Sinaiei, copiii orașului vin atrași de o irezistibilă chemare, la oglinda de argint a iernii și, pe lama îngustă a patinelor, trăiesc mărea și tonifianta bucurie a mișcării în aer liber repetată pe mereu alte traiectorii, de-a lungul și de-a latul suprafeței de gheață.

Mai puțini la număr în fotografia noastră, realizată la începutul dimineții, ei deveneau un roi plin de voie bună, în ceasurile după amiezii, dovedind cît de bine venită a fost inițiativa gospodarilor care au transformat o jumătate din arena de fotbal în patinoar sub cerul liber. Și ce superb albastru are cerul Sinaiei !...

Text și foto : S. BONIFACIU

SCHIORII

Cutezătorii plaiurilor albe coboară amețitor pirtiile, în dansul tălpicilor lungi
Efemere arabescuri, lasă în urma lor
pe zăpada moale și, parcă, un foșnet de cetini.
În cadența vitezii, frînturi de secundă
pier fulgerate pe ornicul chezaș.
Din tăcerea înălțimilor, temerarii
se-avîntă, fără șovăire, pe aripi de vînt.
Cei de azi, ca și cei de ieri, ca toți cei ce vor mai veni :
cutezătorii albelor plaiuri.

Titu FILIPIDESCU

SUNETUL MUZICII

Pentru apropiatele campionate internaționale de atletism pe teren acoperit ale Cehoslovaciei (26 — 27 februarie, Praga) nu se anunțează numai atleții țării gazdă și viitorii lor oaspeți. În formă — sau mai exact în voce... — trebuie să fie și cunoscuta cîntăreață de muzică ușoară Eva Pilarova, ca și membrii formației „Olympic Beat" care o acompaniază. Într-adevăr, una din tradițiile indoorului praghez cere ca proba de săritură în înălțime să se desfășoare cu... acompaniament muzical. Stimul pentru săritori, desfătare pentru urechile spectatorilor.

Și cum capul de afiș al întrecerii săritorilor în înălțime de la actuala ediție îl are drept protagonist pe recordmanul mondial Dwight Stones, este evident că Eva Pilarova își pregătește cu grijă „acutele", în speranța că ștacheta recordmanului va rămîne neclintită în înalturi, chiar dincolo de cifra actualei performanțe supreme (2,30 m).

Atunci, colaborarea dintre sport și muzică se va dovedi perfectă !

MARGINEA... CURAJULUI

Pescarii sportivi sînt întotdeauna temerari. Cu cît e gerul mai mare, cu atît ei se bucură mai mult. „Gheață groasă !" se entuziasmează ei. Deși gheața groasă îi face pe toți să-i treacă nădușelile spărgînd-o pînă ajung să vadă, printr-un ochi minuscul, cam ce ar fi sub ea. Adică, în imaginația lor înfierbîntată — pește ! Cam așa s-au petrecut lucrurile, vreo patru sau cinci duminici la rînd, cînd au înghețat bălțile în această iarnă ciudată, care, bineînțeles, va reveni la anul, refăcută.

Dar, în ultimele zile, ninge, gerul s-a muiat și parcă s-au muiat și inimile pescarilor sportivi-copcari (adică cei obișnuiți să înghețe pescuind la copcă). A și plouat pe alocuri, a început să se mai subțieze și gheața pe lacuri.

— Mergem duminică pe Mostiștea ? l-a întrebat „bătrînul copcar", zis și „Muratul", fiindcă acesta se mai scăldase de vreo cîteva ori iarna, încercînd să prindă pește la copcă. Dar nu era bătrîn. Avea abia vreo 20 de ani.

— Nu ! De mult nu mai fac baie rece, i-a răspuns tînărul care nu prezenta nici un fel de garanție pentru acel „demult", avînd el doar vreo șaisprezece ani.

Și a venit duminica...

— Eu mă duc ! a zis „bătrînul copcar".

— Nu te duce, nene ! Gheața s-a subțiat !

— Mă duc pînă mai încolo... Dacă se rupe gheața cu mine, vin cu o bucată de gheață în brațe pînă la mal ! Se rupe marginea — o apuc din nou ! Mă ! Curaj să ai !...

★

A fost de-ajuns ca „bătrînul copcar" să spargă gheața într-un loc, ca să facă o copcă, pentru ca apoi să înceapă un fel de troznet general. Toată gheața lacului s-a transformat în uriașe figuri geometrice, din cele mai ciudate...

— Bătrîne copcar ! Prinde-te de o margine de gheață ! De cea mai mare !!! striga o voce de pe mal.

— M-am prins... s-a auzit o voce, cam gîtuită.

— Stai că vin cu o barcă !

— Stau ! Stau pe marginea unui bloc de gheață... dar nu mai stau mult !...

Să potrivim adîncimea...

Apa era rece. Pescarul amorțise. Simțea cum degetele agățate de gheață alunecau. Hainele groase, îngreunate de apă, îl trăgeau spre adînc...

★

— Și, zi, bătrîne copcar, apuci marginea gheții și vii cu ea la mal, ai ?

— Măi băiețe ! Era să mă înec ! Eu știam să mă țin de marginea gheții... dar nu puteam să înot spre mal, cu toate blocurile de gheață în piept...

— Și cum rămîne cu curajul ?...

— Dacă marginea aia era altfel, să mă fi agățat bine de ea...

— Ba, nene, eu cred că și curajul trebuie să aibă o „margine"... Altfel, se duce pe copcă curajosul !

Ilie CARCIU

ALPINIȘTI PE „PUNTEA DIAVOLULUI"

În micul orășel elvețian Andermatt, situat într-una din zonele cele mai greu accesibile ale Alpilor, a avut loc de curînd o tură de escaladare, la care au luat parte cei mai buni ghizi și salvatori montani. Pentru ca totul să decurgă după cele mai bune tradiții alpine, cavalerii munților s-au întrecut pe stîncile înzăpezite ale versanților din punctul numit „Puntea diavolului", unde un curs de apă străjuiește falnic rămășițele medievale ale unui pod faimos pentru trecutul său istoric. Pe aici a trecut, împreună cu oastea sa și Suvorov într-una din expedițiile sale din Alpi.

Probele care s-au desfășurat au avut drept scop utilizarea practică a unor utilaje moderne de dotație aplină. S-a înregistrat o creștere spectaculoasă a securității escaladărilor, prin noile sisteme de corzi, cu asigurare statică și dinamică. Metodele au fost diferite, dar scopul a fost același. Frînarea căderii și stoparea ei. Au fost prezentate sisteme foarte sigure de escaladare, cu funcționare automată, prin salturi, sau prin alunecare lentă. Noile perfecționări ale aparaturii alpine pot da un coeficient de siguranță sporit, deoarece ele funcționînd independent, pot salva pe alpinistul care, emoționat, acționează invers decît ar trebui.

Deși în cursul demonstrațiilor unii alpiniști au executat căderi spectaculoase, totuși, nu s-a înregistrat nici un accident.

„MÎNĂ DE FIER"

Manuel de Silova Serrano era căpitanul echipei braziliene de baschet B.C. Valdeiro, dar a trebuit să fie scos din acest post onorific, în urma insistențelor federației respective și a solicitărilor cluburilor adverse. Și totuși, tînărul Manuel joacă un baschet elegant, iar în raporturile cu semenii săi este foarte politicos, poate puțin prea ceremonios.

Toate, însă, pînă în clipa cînd, în cadrul ceremoniilor protocolare dinaintea meciurilor, căpitanii își strîng mîinile și fac același gest de curtoazie față de arbitru. Atunci intervine o clipă de groază. Adversarul — practic — este scos din funcțiune pentru partida aceea. Bietul Manuel e disperat căci el nu poate în nici un fel să stăpînească menghina banalului său salut.

Acum echipa Valdeiros este condusă de un alt căpitan, cu mîini mai ușoare, iar după fiecare joc cînd echipierii se salută reciproc, bietul Serrano se vede mereu izolat...

MĂRCI POȘTALE ÎN MEMORIA LUI NURMI

La sfîrșitul anului trecut, Ministerul Poștelor din Finlanda a emis o ediție de mărci poștale, în memoria marelui atlet Paawo Nurmi.

Timbrul, în valoare de o marcă finlandeză, reprezintă pe legendarul atlet alergînd, are un fundal alb-bleu și un chenar negru. Prima ediție de mare tiraj a acestui timbru a fost epuizată într-un timp record.

HIBERNALE

- Pucul de la jocul de hochei, se aseamănă cu ascensorul din unele blocuri ; mereu se... blochează.
- Crosa este ante... brațul hocheistului ?
- Cel mai vechi sport de iarnă este hocheiul : are... patină !
- Ca și la box, la hochei există o mare varietate de lovituri : cu cotul, cu pumnul, cu crosa și patina !
- Se zice că la Sinaia „bobul" dă roade bune !
- Nu înțeleg de ce la bobul de două sau de patru persoane, ca să poți face o coborîre cît mai rapidă, trebuie să ai un... „frînar" foarte bun ?
- Slalomul a fost inventat de un schior... furtunat ?
- Trambulina este rampa de lansare a... săritorilor cu schiuri.
- La probele de schi alpin există recorduri ale pîrtiilor numai la coborîre sau și la... urcare ?

Dan PRECUP

POEZIA IERNII

...sau neverosimilul instantaneu

Zăpadă... săniuțe... Două atribute ale iernii care pot genera metafore pentru o poezie stenică în care „copilărie" rimează neapărat cu „bucurie". Și dacă, pe coala albă, alăturarea celor două cuvinte ne dă o rimă banală, de mult uzată, pe întinderea imaculată de omăt ea rămîne unul din marile adevăruri ale vieții noastre, ce ne poartă prin anotimpurile vîrstei și ale anilor.

Dar, de ce atîtea săniuțe și doar un singur copil ? Iată întrebarea către care ne duce acest neverosimil instantaneu. Poezia anotimpului alb se află, în această imagine, într-un echilibru instabil. Ea ne poate sugera rînduri elegiace pentru tristețea săniuțelor care își așteaptă copiii prinși în mrejele unei emisiuni pentru „cei mici" la televizor, dar — tot atît de bine — ne poate duce cu gîndul la o satiră adresată unor organizatori care nu s-au priceput să atragă mai mulți concurenți la o întrecere de săniuș.

De fapt, realitatea are zîmbetul senin al versurilor lui Topîrceanu pentru că, întocmai ca în finalul „Acceleratului" acestui poet, autorul fotografiei ne-a risipit nedumeririle pe un ton flegmatic : „Ce să fie ? Nu-i nimic ! Am sosit eu prea devreme la locul concursului" ...

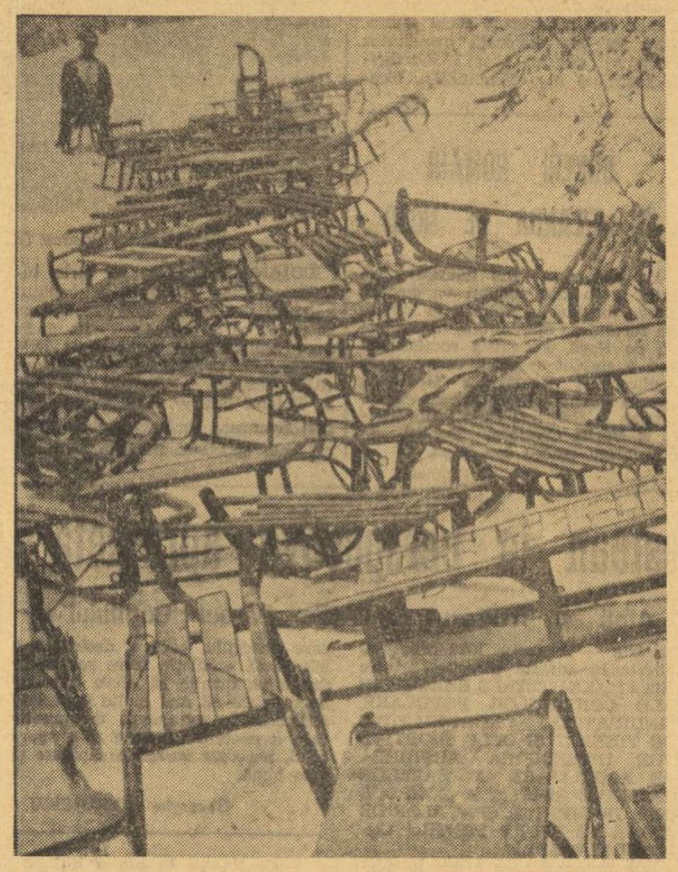

Ion F. BACIU
Foto : Paul ROMOȘAN

RĂSPUNDE Ion Pățașu

LIVIA C., BEREȘTI. Am citit cu deosebit interes cele 4 pagini ale scrisorii dv. Reținem, în primul rînd, faptul că, de cîțiva „anișori" urmăriți manifestațiile sportive, mai puțin boxul, la TV, radio și în coloanele ziarelor. Ce ați dori ?"

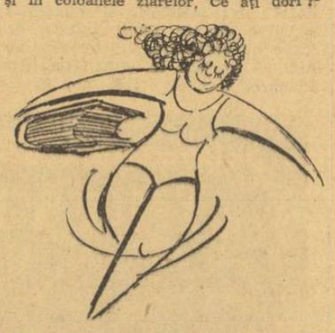

„Cît de minunat ar fi s-o „citim" pe Lia Manoliu — după părerea mea, cea mai mare sportivă română a tuturor timpurilor — povestindu-și viața și cariera. Vă rog să-i transmiteți această rugăminte, din partea acelora care au iubit-o și au stimat-o și care așteaptă de la ea un volum de amintiri. Îl așteaptă oricît, numai să-l vadă, într-o zi, în librării". În mod sigur, vom putea cumpăra într-o zi acest volum. Pot să vă rog să-mi țineți locul la coadă ?

MITICĂ TEBEICĂ, COMUNA GIUVĂREȘTI. Pînă nu vede scris negru pe alb de către subsemnatul, prietenul dv. nu crede că Suru a jucat, în urmă cu 20 de ani, la Dinamo. Să încerc eu să-l conving, furnizîndu-i și amănuntul că a făcut parte din formația de bază cu care această echipă avea să cîștige, în 1955, primul ei titlu de campioană.

ION MEDINȚU, COMUNA SCORNICEȘTI. „Dacă într-un meci de fotbal, unui portar i se arată cartonașul roșu, de eliminare din joc, cine va trece în locul lui în poartă ?" Un jucător de cîmp sau — soluție mai firească — portarul de rezervă. Bineînțeles, însă, că, în cazul introducerii în joc a portarului de rezervă, va trebui să părăsească terenul un jucător de cîmp, echipa penalizată urmînd să continue meciul în 10 oameni.

GABRIEL HINTS, TG. MUREȘ. Veți primi răspuns, pe larg, prin scrisoare. Vă puteți bucura, însă, de pe acum : el este cel dorit de dv. Vă urez succes în viitoarea dv. activitate baschetbalistică. Un tînăr de 1,91 m. se orientează bine dacă ia drumul baschetului, mai ales dacă are și alte calități. Și dv., se pare, le aveți !

IOAN GARDICIUC, GALAȚI. „La un meci de tenis, jucătorul X lovește mingea cu capul, trimițînd-o în terenul advers, iar jucătorul Y n-o mai poate relua. Care este urmarea ?" Este punct

pierdut pentru jucătorul X. Mingea nu poate fi lovită decît cu racheta. Jucătorul X mai are, însă, o soluție : să-și încerce norocul la fotbal !

MARIN TOCIU, BUCUREȘTI. În meciul cu Joe Frazier, din martie 1971, Cassius Clay a fost trimis la podea o singură dată, în ultima repriză (a 15-a). La „3", el s-a ridicat. În repriza a 11-a Clay a trecut prin momente mult mai grele, dar n-a căzut la podea. Să vedem ce desfășurare va avea meciul-revanșă, de la 27 februarie...

NELU QUINTUS, PLOIEȘTI. „Impresia dv. și dorința mea de a-mi depăși „performanțele" de anul trecut, mi-au inspirat următoarele patru versuri :

Asta s-ar putea
Să se-ntîmple-acuma,
Deși n-aș prea vrea
Să mă-ntrec cu... gluma !

IULIAN IACOB, CRAIOVA. „Eu cred că Steaua va ciștiga atît cupa, cît și campionatul (șase puncte pentru o echipă de valoarea Stelei, nefiind un handicap prea mare. Vedeți, nu chiar toți oltenii țin cu Oblemenco et Co. Dv., ce credeți ?" Eu ? Eu, mă abțin ! Dar, sînteți chiar craiovean ? După ștampila poștei, da. Și, totuși, nu vreți să-i lăsați Craiovei, nici măcar campionatul. Aveți impresia că cei de la Craiova s-ar mulțumi numai cu Cupa ?

VIȘAN NEAGU, BUCUREȘTI. În paimaresul întîlnirilor dintre Rapid și Petrolul, din cadrul campionatului Diviziei A, există în ediția 1962—63 o victorie a feroviarilor cu 6—1. O victorie obținută nu la Ploiești, ci la București. În schimb, în ediția 1964—65, Petrolul a învins pe Rapid cu 6—0, chiar la București.

PETRICĂ STUPARU, IAȘI (strada Școala nr. 4, Bloc Q, scara A, apart. 2). „Vreau să primesc scrisori, despre sport, de la cititorii ziarului „Sportul". Voi răspunde tuturor". Am toate motivele să mă îndoiesc. Nici eu nu reușesc acest lucru !

Ilustrații : N. CLAUDIU

bătrînelul iubea sportul

Întîmplarea s-a petrecut într-un compartiment de clasa a II-a al personalului Brașov-Sibiu. Trenul tocmai plecase din stația Arpaș cînd ușa compartimentului nostru se deschise.

— Bună ziua, dumneavoastră ! Mă rog frumos, se mai găsește un loc și pentru mine ? întrebă un bătrînel.

L-am poftit să stea pe locul liber din stînga mea. Apoi omul adăugă ca pentru sine :

— Știți, merg la Sibiu și pînă acolo să tot fie o oră de drum... Altfel, stăteam pe coridor.

După ce și-a dat jos paltonul, s-a așezat comod pe locul lui și liniștea s-a așternut din nou în compartiment. Să fi trecut vreo 15—20 minute de cînd intrase bătrînelul. Dar tot el rupse tăcerea, adresîndu-se omului de vizavi, un bătrîn încotoșmănat într-un suman gros, cu căciula pe cap și care trăgea virtos dintr-o țigară.

— Tot la Sibiu mergi și dumneata ?

Cel întrebat, îl măsură din cap pînă-n picioare, apoi îi răspunse :

— Apăi, da, mă răped pîn'la doftor.

— Dar ce năcaz ai ? începu a-l descoase vecinul meu.

— Apăi, întreabă-mă mai bine, ce nu am. Reumă, ceva la stomac, ceva la rărunchi, iar acum s-a găsit să vină și blăstămata asta de tuse. Și voind pare să confirme cele spuse începu să tușească, înfundat, mai, mai să se sufoce...

— Apăi de ce nu lași blăstămatul ăla de tabac, că vezi ce rău îți pricinuiește !... Dacă nu-i cu supărare, cîți ani ai tăicuță ? îl întrebă vecinul meu.

— 68, răspunse omul. Și dialogul continuă astfel :

— Să știți că eu stau ceva mai bine ca mata și cu etatea și cu sănătatea. Cîți ani îmi dai ?

Ochii celui întrebat se rotiră mai întîi printre cei prezenți în compartiment ca și cum ar fi vrut să afle și părerea celorlalți. Apoi zise :

— Cam 65. Ori ești cumva leat cu mine...

— Luna aceasta, am intrat pe 77, măi frate ! Cu toții au devenit interesați, privind uimiți la bătrînelul căruia, la prima vedere, nu-i dădeai decît 60—65 ani. El privea mîndru la noi. Dar un tînăr, care pînă atunci privise liniștit pe geamul compartimentului, intră în discuție :

— Cum de arătați așa de bine la această etate ?

— Apăi, cum să vă explic eu dumneavoastră, toate acestea, adică faptul că nu sufăr de nici o boală și că arăt așa fain, la etatea mea ? Eu cunosc un medic renumit... Pe mine sportul m-a călit. În tinerețe am făcut atletism. Poate ați auzit de mine, dar ce să auziți că este mult de atunci... Prin 1921 am fost „șampion" al României la săritura cu prăjina. Am sărit 3.70 m sau poate chiar mai mult, nici eu nu mai știu. Apoi am practicat gimnastica, voleiul. Cu toate că acum am 77 de ani, mai încerc să mă antrenez la inele, la patinaj. Dacă nu vă vine a crede ce spun întrebați în Arpașul de Jos, de mine, de Vasile Vasu. Apoi, adăugă cu fruntea sus :

— Vedeți, de aceea nu știu încă ce-i aceea boală și... Vocea vecinului meu fu curmată brusc de glasul conductorului.

— Următoarea Sibiul !

La acestea, bătrînelul din Arpaș, sări ca un resort, se îmbrăcă, apoi strînse mîna tuturor și ne aruncă din mers cuvintele :

— Mă grăbesc. Mă așteaptă nepoțica... I-am spus că nu întîrzii. Știți, astăzi împlinește 11 ani.

Ilie IONESCU

„CUPA TINERETULUI"

(Urmare din pag. 1)

U.T.C. Rezervarea incăperii de la Casa de cultură, precum și a cîte unei săli aproape la fiecare școală, este tot mai rodul acestei colaborări.

3 Cu foarte puține excepții, prima etapă este ca și încheiată. Multe unități — cum ar fi Combinatul chimic și Fabrica de geamuri, fac pregătiri, pe pîrtii și patinoare, pentru etapa a doua. Aceasta a fost programată pentru a doua decadă a lunii februarie".

FRANCISC KOCIȘ — prim vicepreședinte al C.O.E.F.S. Reghin :

1 „Pentru întrecerile de schi a trebuit să ne deplasăm la Bucin. Dar nici organizatorii și nici tinerii elevi, muncitori și funcționari nu au regretat. Excursia pînă acolo a fost pusă la punct pînă în ultimele detalii, iar concursurile propriu zise au fost la înălțime. În zilele de duminică pîrtiile de pe muntele Bucin sînt animate de cîte 400—500 de tineri. Acum s-a luat măsura ca și în zilele de lucru, pentru tinerii care lucrează în schimbul de noapte și pentru cei aflați în concediu de odihnă, să se organizeze deplasări pentru schi.

2 Biroul de turism pentru tineret a răspuns solicitării Comitetului orășenesc U.T.C., precum și dorințelor noastre organizînd caravane zilnice spre Bucin. De asemenea, conducerile întreprinderilor și organizațiile sindicale — mă refer în special la Avîntul și cooperația meșteșugărească — ne-au ajutat să punem clubul tineretului la dispoziția participanților la „Cupa Tineretului". În cartierul Apalina al orașului, școala de aici găzduiește zilnic concursuri de șah și tenis de masă, rezervîndu-se o sală numai pentru aceasta.

3 Nu văd ce ne-ar putea împiedica să ținem etapa pe oraș în ziua de 24 februarie. Am amenajat două patinoare. Bucinul ne așteaptă pentru întrecerile de schi, iar Clubul tineretului ne va oferi incăperile pentru tenis de masă și șah".

OVIDIU DANCIU — prim vicepreședinte al C.O.E.F.S. Luduș :

1 „Condițiile naturale ne-au permis să încheiem etapele pe școli la schi și săniuțe încă înainte de plecarea elevilor în vacanță. În aceste zile sîntem pe punctul de a încheia și întrecerile de patinaj. Cele mai reușite acțiuni — la toate cele 4 discipline — le-au organizat liceele nr. 1 și 2, precum și asociațiile Deservirea și Zahărul.

2 Lîngă rîul Mureș, cu sprijinul Consiliului popular, am amenajat un mare patinoar. De asemenea, am colaborat cu organizațiile U.T.C. din întreprinderi pentru amenajarea pîrtiei de schi de pe dealul Baroc. În acest fel s-a concretizat colaborarea factorilor chemați să organizeze „Cupa Tineretului".

3 Totul este pregătit pentru organizarea în termen a etapei orășenești din „Cupa Tineretului".

Întrucît la Tg. Mureș nu a existat o preocupare continuă, zi de zi, dar mai ales sfîrșitul de săptămînă nu a fost folosit pentru organizarea de întreceri, l-am rugat pe primul vicepreședinte al C.J.E.F.S., tovarășul Ioan Bogdan, să se refere la aceste aspecte, precum și la altele menite să ducă la organizarea cu deplin succes a întrecerilor pentru „Cupa Tineretului". Iată ce ne-a răspuns președintele comisiei județene de organizare a întrecerii : „Vreau întîi să fac unele precizări în legătură cu organizarea competiției în municipiul Tg. Mureș. Întrucît aici nu există un consiliu municipal pentru educație fizică și sport, ca la Brașov, București, Cluj, etc. — deși se simte nevoia — noi, cei cîțiva activiști ai C.J.E.F.S. avînd, firește, sprijinul Consiliului municipal al sindicatelor și al Comitetului municipal U.T.C., trebuie să lucrăm direct cu asociațiile sportive. Acestea — le am în vedere numai pe cele din întreprinderi și instituții — sînt în număr de 34. În majoritatea dintre ele au fost organizate întreceri la sporturile de iarnă, mai ales la schi și săniuțe, deoarece condițiile naturale ne-au permis. Zăpada mare de pe platoul Cornești a favorizat sporturile de iarnă din „Cupa Tineretului". Cele opt patinoare pe care le avem în Tg. Mureș — Voința, Mureșul, cele de la Institutul pedagogic, baza nautică, Liceul industrial de construcții-mașini de la Grupul școlar forestier, de la Grupul școlar construcții și de la Liceul Papiu Ilarian — cunosc zilnic animație deosebită. În continuare, eforturile noastre vor fi îndreptate spre buna reușită a etapei a doua a „Cupei Tineretului".

Agrement bucureștean în perspectiva apropiată

(Urmare din pag. 1)

Ca să-i găsească confratelui „Voinicelului" un lăcaș, corespunzător din toate punctele de vedere, edilii sectorului 8 al Capitalei au făcut numeroase și asidue investigații. În cele din urmă s-a ajuns la soluția... **Parcul copilului.** Un loc excelent pentru scopul propus, dintr-o mie și unul de motive. Ca așezare, parcul se află în inima sectorului. Apoi, locul are o veche și bine cunoscută tradiție sportivă. Jur-împrejur, licee, școli generale și profesionale, atît cît nu sînt poate nicăieri în Capitală concentrate.

Odată locul stabilit, pentru ca acțiunea să înceapă neîntîrziat, (faptele relatate aici s-au petrecut în luna octombrie a anului trecut), dar nu la întîmplare, ci pe baza unor studii de specialitate, s-a apelat la un grup de cadre didactice de la Școala de specializare postliceală de arhitectură. Pompilia Baciu, Eugenia Anghel, Mihai Papaie, toți arhitecți, au venit la fața locului, au făcut măsurători iar după ce s-au sfătuit cu oameni de alte specialități (în materie de sport și agrement, bineînțeles) au întocmit schițele.

Interesante, nimic de spus, și totuși, de aceste schițe s-a ținut seama doar în parte. De ce ? Nici un arbore din parc nu trebuia sacrificat. Aspectul general al aleilor, al rondurilor de flori trebuia să rămînă același. Terenurile de sport, spațiile de joacă pentru copii, ca și toate celelalte amenajări urmau să ocupe doar spațiile libere ale parcului, în așa fel încît să-l întregească fără a-i altera cu ceva frumusețea. Și se pare că, în final, așa va fi.

Toamna lui '73 s-a prelungit, cu vreme bună, după cum bine este știut, pînă tîrziu, spre decembrie. Timp bun de lucru și într-adevăr s-a muncit mult și cu spor. Elevii și salariații întreprinderilor din cartier au efectuat sute și chiar mii de ore de muncă patriotică. În fiecare zi se conturau tot mai precis terenurile de sport ce le veți întîlni, nu peste mult timp, în Parcul copilului. Pe șantier putea fi întîlnit, deseori, interesîndu-se de mersul lucrărilor, tovarășul **Constantin Zamfir**, secretar al comitetului de partid, ca și Anton Netolinschi, prim vicepreședinte al C.E.F.S. sectorul 8. Salariații de la „Baza utilaj chimic" și-au asumat sarcina să realizeze terenurile de tenis, cei de la I.F.M.A. (întreprindere specializată în ascensoare) — terenurile de volei. Întreprinderii de transporturi turistice-auto îi va reveni meritul de a fi realizat terenurile de baschet. „Telecomunicații" — terenurile de handbal, „Laromet"-ului — popicăria, „I.M.M.R.. Griviția Roșie" — terenurile de joacă și toboganele, „I.M.M.R. Triaj" — balansoarele și leagănele, „Complexului Triaj" — caruselele etc., etc.

Încă de pe acum, staționează — în acest parc — montate pe linii, două vagoane... restaurant, transformate în săli de șah. Iată zestrea actuală și de perspectivă a „Voinicelului" nr. 2 din Capitală, pe care tineretul din cartierele Griviția, Pajurei, Iiului-Scînteia și altele o vor admira și-i vor aprecia concret calitățile nu mai tîrziu de primăvara acestui an.

ALTE VIITOARE ZONE DE AGREMENT

● În sectorul 1, în primul semestru al anului în curs vor fi date în folosință, pe strada Barbu Văcărescu, două terenuri de fotbal, cîte unul de baschet, handbal și volei și două terenuri de tenis de cîmp.

● Tineretul din sectorul 3 va putea petrece în mod plăcut și util orele libere la Parcul tineretului, de pe șoseaua Cățelu, unde vor funcționa un teren de fotbal și unul de handbal, două terenuri de baschet și volei. În plus, aici se va turna o platformă bituminizată, pentru diverse acțiuni sportive, iar pe marginea lacului Pantelimon va fi amenajat un șirand.

● În cartierul Berceni Sud, sector 5, în cadrul Complexului tineretului, vor lua ființă trei terenuri de volei și cîte un teren de handbal, baschet și tenis de cîmp. În același sector vor mai fi amenajate alte 20 de terenuri de joacă pentru copii în apropierea străzilor Spiniș, Straja, Stoian Militaru, Reșița, Ghimpați, Emil Racoviță și Berceni Sud.

De la 24 la 26 ianuarie, în Bucegi
AL III-LEA RALIU SALVAMONT

În organizarea comisiei centrale tehnice de specialitate din cadrul F.R.T.A. va avea loc, în zilele de 24—26 ianuarie a.c., cel de al III-lea Raliu Salvamont. Este vorba despre o reuniune anuală a membrilor formațiilor de intervenție în cazurile de accidente turistice în munți în cadrul cărcia se efectuează o verificare a cunoștințelor teoretice și practice.

Probele practice se vor desfășura în masivul Bucegi, pe valea Ialomiței, în apropierea cabanei Padina unde va fi locul de adunare al participanților, așteptați aici în cursul zilei de 23 ianuarie pentru ca în dimineața următoare să se poată trece la realizarea programului. După cum ne-a informat dr. Liviu Cornea, secretarul Comisiei centrale tehnice Salvamont, se scontează pe o participare record întrucît numărul ca și aria de răspîndire a formațiilor Salvamont au sporit în ultimul an.

Unde mergem

ATLETISM : Sala „23 August", de la ora 9,30: „Cupa Unirii" pentru seniori și juniori II.

BASCHET : Sala Floreasca, de la ora 10 : Olimpia — Constructorul (f. A), IEFS — Steaua (m. A).

BOX : Sala de Cultură a sect. IV (str. Turturele), de la ora 10 : „Cupa Olimpia" pentru juniori.

HOCHEI : Patinoarul artificial „23 August", de la ora 16: turneul final al campionatului național : Dinamo — Dunărea Galați și Steaua — Sport Club M. Ciuc.

JUDO. Sala Dinamo, de la ora 14: campionatele republicane individuale ale juniorilor (mari și mici), etapa pe municipiul București.

TENIS : Sala „23 August" (troleibuz 96, autobuz 74), de la ora 9 : întreceri în cadrul „Cupei Unirii".

TÎRGUL DE IARNĂ

vă pune la dispoziție :

- paltoane, demiuri, scurte, jachete, compleuri cu pantaloni, rochii, taioare etc.
- costume bărbătești, pentru toate vîrstele.
- impermeabile, canadiene, bluze de vînt etc. — matlasate și nematlasate, pantaloni din țesătură supraelastică.
- tricotaje cu textură groasă, ciorapi și șosete p.n.a. etc.
- cizme și ghete cu fețe p.v.c., cizme cu fețe din piele sintetică și piele sintetică combinată cu piele naturală — pentru femei ; mănuși din piele căptușite cu tricot.
- stofe pentru palton și stofe groase fantezi (pentru îmbrăcăminte de iarnă).

...și multe alte articole de îmbrăcăminte și încălțăminte, toate cu reduceri de prețuri pînă la 30% în cadrul TÎRGULUI DE IARNĂ ! TÎRGUL DE IARNĂ — UN BUN PRILEJ DE ECONOMII ÎN FAVOAREA BUGETULUI FAMILIEI DV. !

VITEZIȘTII DE LA MUREȘUL Tg. MUREȘ AU CÎȘTIGAT „CUPA ȘOIMII TUȘNAD" LA PATINAJ

Ultima reuniune a concursului de patinaj viteză, dotat cu „Cupa Șoimii Tușnad" s-a desfășurat pe o gheață de o calitate mai inferioară, din cauza brumei și zăpezii căzute în după-amiaza zilei precedente. Totuși, seniorii, juniorii și copiii participanți la întreceri — punîndu-și în valoare pregătirea și talentul — au obținut rezultate mai mult decît mulțumitoare.

Seniori, 5 000 m : 1. A. Okoș (S.C. Miercurea Ciuc) 9:30,4, 2. A. Ciobanu (Agronomia Cluj) 9:49,9, 3. H. Timiș (Agronomia Cluj) 9:55,3 ; **senioare, 3 000 m :** 1. Liana Cardaș (Mureșul Tg. Mureș) 6:25,6, 2. Emeșe Bogdan (Sc. sp. M. Ciuc) 6:26,9, 3. Eva Fokt (Mureșul Tg. Mureș) 6:37,8. Iată acum cîștigătorii în celelalte probe : **juniori, cat. I, 3 000 m** — Gabriela Kelemen (S.C. Miercurea Ciuc) 6:40,1 și Andrei Erdely (C.S.M. Cluj) 5:32,0 ; **juniori cat. a II-a, 3 000 m** — Cornel Munteanu (Șc. sp. M. Ciuc) 5:45,5 ; **1 500 m** — Agneta Rusz (Șc. sp. M. Ciuc) 3:00,4 ; **copii 13—14 ani, 1000 m** — Iudith Balint (Mureșul Tg. Mureș) 2:01,4 și Adorian Zultan (Mureșul Tg. Mureș) 1:49,5 ; **copii 11—12 ani, 300 m** — Maria Tomor (Agronomia Cluj) 35,4 și **Radu Neculicioiu** (Dinamo Brașov) 32,6, **record republican** (v.r. 33,5) ; **copii 9—10 ani, 200 m** — Marinela Zahiu (Șc. sp. Sibiu) 27,4 și Marcel Truță (Agronomia Cluj) 25,4 ; **copii 7—8 ani, 100 m** — Maria Szakacs (Șoimii Tușnad) 26,5 și A. Fulea (Șc. sp. Sibiu) 14,1.

Clasament pe echipe : 1. Mureșul Tg. Mureș 145 p ; 2. Șc. sp. Sibiu 139 p, 3. Șc. sp. M. Ciuc 114 p, 4. Agronomia Cluj 97 p, 5. C.S. Miercurea Ciuc 67 p, 6 Dinamo Brașov 51 p, 8. Șoimii Tușnad 48 p, 9. C.S.M. Cluj 36 p, 10. Constructorul București 18 p.

Nu putem încheia fără a sublinia contribuția adusă la buna organizare a concursului de către instructorul voluntar de patinaj viteză, **Nicolae Toth**, președintele asociației sportive „Șoimii" Tușnad.

TINERII PATINATORI S-AU ÎNTRECUT PENTRU „CUPA CARPAȚI"

BRAȘOV, 19 (prin telefon, de la corespondentul nostru). — Vineri și sîmbătă, patinoarul artificial din Poiana Brașov a găzduit cea de a V-a ediție a „Cupei Carpați", competiție organizată de comisia de specialitate din cadrul C.J.E.F.S. Brașov. La startul acestei ediții au fost prezenți o parte din cei mai talentați juniori pînă la 16 ani din București, Cluj, Miercurea Ciuc și Brașov.

Zăpada căzută vineri în timpul programului de figuri obligatorii și ceața densă din ultima zi, la programul liber, au stînjenit concurenții, a căror strădanie pentru o evoluție superioară — în aceste condiții atmosferice — merită a fi subliniată. Concursul a marcat pregătirea mulțumitoare a participanților, derivînd și un echilibru de forțe, marcat de altfel prin punctajele strînse. O notă bună, în special pentru elevii fostului multiplu campion național Roman Turușanco, care au reușit să se claseze pe primul loc atît la fete cît și la băieți, cucerind trofeele puse în joc.

Iată rezultatele finale : băieți — **1. Bogdan Krutii** (Dinamo Brașov) 50,40 p ; 2. Leonardo Azzola (Olimpia Cluj) 49,65 ; 3. Klaus Scheil (Dinamo Brașov) 49,57 p. Fete — 1. **Mariana Ghițu** (Dinamo Brașov) 50,57 p, 2. Roxana Stănișor (Dinamo București) 50,13 p, 3. Dana Nigrim (Dinamo Brașov) 44,57 p.

Carol GRUIA

Principalele rezultate ale perioadei Rișnov :

O MAI BUNĂ CURSIVITATE A JOCULUI ȘI FINALIZAREA

● **La 1 martie — dublă întîlnire între juniorii români și bulgari**

Între 4 și 15 ianuarie, lotul republican de juniori s-a pregătit la Rișnov. Cei 23 de jucători (*Moraru* și *Lung* — portari ; *Cotigă, Popa, Agiu, Ungureanu, Manea, Iacob, Filler* și *Elisei* — fundași ; *Solomon, Hurloi Șurenghin, Popescu, Gruia, Ioniță* și *Culea* — mijlocași ; *Toth, Motoc, Dragnea, Grosu, Dumitru*, și *Vrinceanu* — atacanți) s-au antrenat cu rîvnă, executînd, cît mai aproape de pretenții, toate exercițiile impuse de antrenorii lor. S-a lucrat mult, într-o disciplină exemplară, conștiinciozitatea și modestia fiecărui jucător din lot impresionînd, frapînd pe spectatorul ocazional, aflat acolo, pe marginea terenului din apropierea vechii cetăți medievale. Nu s-a pus bază pe acele crosuri nesfîrșite, plictisitoare. Alergările, mai scurte, s-au făcut, de regulă, pe un traseu de 710 m, care a fost străbătut de 90 de ori în cele zece zile petrecute la Rișnov. Două concursuri au punctat aceste alergări. Cel din 8 ianuarie a fost cîștigat de căpitanul juniorilor tricolori, *Hurloi*. Clujeanul a parcurs cei 3 550 m în 13 minute și 25 de secunde. Duminică 13 ianuarie, în absența mijlocașului „șepcilor roșii", proba de alergare, pe distanța de 4 260 m. a revenit băcăuanului *Elisei* (17 minute și cinci secunde), urmat de *Solomon* (la 15 sec) și *Motoc* (la 18 sec). În continuare au fost cronometrați *Dragnea, Toth, Popa, Cotigă, Ungureanu*. Ultimii ? Ca de fiecare dată : Agiu, Vrînceanu și Popescu ! Aceste concursuri de alergare au avut drept scop testarea rezistenței jucătorilor din lot, a capacității lor fizice. Tot așa cum, la sala de sport din oraș, prin repetarea de cinci ori, în cele zece zile, a unui circuit de exerciții, de loc ușor (împingerea barei de haltere, săritura pe ambele picioare peste banca de gimnastică, „valul", săritura cu genunchii la piept și simularea lovirii mingii cu capul, plonjon cu amortizări pe brațe, transportarea partenerului pe brațe — 10 m tracțiuni în brațe etc.) s-a încercat îmbunătățirea forței generale.

Principalul obiectiv al perioadei de la Rișnov a fost însă cu totul altul. Considerîndu-se că echipa are o pregătire fizică destul de bună, accentul pregătirilor s-a pus pe înlăturarea cît mai multor deficiențe semnalate în organizarea jocului prin structuri de exerciții adecvate : 6 contra 5, 3 contra 2, 2 contra 1 și partide în formații complete. Cei 23 de jucători au fost văzuți zilnic exersînd. S-a urmărit perfecționarea pasei înapoi, demarcărilor rapide, preluărilor pe direcția de atac, schimbărilor bruște ale atacurilor, șutului puternic și precis. Ne aflam la *Rișnov* cînd lotul de juniori, împărțit în două echipe, a efectuat un astfel de antrenament-joc care a durat circa 120 de minute. Pe un teren cu zăpadă, alunecos, echipele s-au... luat la întrecere ca într-un meci oficial, atacurile desfășurîndu-se rapid de la o poartă la alta. Remarcabil ritmul primei ore de joc, demarcările oportune, pasele precise, fără... sughițuri, cum se exprima cîndva *Emerich Vogl*, și frecvența șuturilor la poartă expediate de *Grosu, Vrinceanu, Șurenghin, Motoc* și fundașul lateral stînga *Elisei*. CURSIVITATEA JOCULUI și FINALIZAREA s-au îmbunătățit treptat, de la o zi la alta, acesta fiind de altfel, principalul cîștig al perioadei de pregătire de la Rișnov.

— *Ce va urma ?* l-am întrebat, cu două zile în urmă, pe Constantin Ardeleanu, antrenorul principal al lotului.

— Speram să participăm la turneul de la Ashabad, programat la mijlocul lunii februarie, dar proiectul a căzut. Un astfel de turneu, cu 3—4 jocuri puternice, ne-ar fi prins bine înaintea confruntării de la Passau, cu R.F. Germania. Rămîne să jucăm, la 1 martie, cu Bulgaria în deplasare. Este vorba de o dublă întîlnire-revanșă la meciurile disputate în toamnă la București — între selecționatele I și II ale celor două țări. În continuare, cîteva partide cu echipe de Divizia B, pe parcursul cărora se va urmări omogenizarea formației și consolidarea ideii tactice preconizată pentru meciul de la 16 martie ; un examen greu, mai greu decît oricare altul susținut de reprezentantele promoțiilor trecute în preliminarile Turneului U.E.F.A.

Laurențiu DUMITRESCU

HURLOI

NOUTĂȚI ÎN LOTUL SUCEVENILOR

C.S.M. Suceava a avut în tur o comportare peste așteptări, ocupînd locul 2 în clasament, la un punct de lider (Gloria Buzău). Cum șansele de a cîștiga seria și implicit dreptul de a promova în „A" sînt dintre cele mai bune, elevii antrenorului **P. Moldoveanu** au început antrenamentele încă din 7 ianuarie, după obișnuita vizită medicală trecută cu bine de toți componenții lotului. Antrenamentele zilnice, care au crescut în intensitate, vor continua la Suceava pînă la 28 ianuarie, cînd întreg lotul se va deplasa la Cîmpulung Moldovenesc, pentru un stagiu de pregătire de 12 zile. În lotul sucevean au intervenit și cîteva modificări : s-a renunțat la serviciile lui **Calinin** (a primit dezlegare pentru o echipă timișoreană), **Căldăruș** își satisface stagiul militar, iar **Dascălu** (Dinamo), **Neacșu** și **Ioniță** (Victoria Roman) sînt noile achiziții ale formației. În planul de pregătire a echipei sînt cuprinse și o serie de partide de verificare cu **C.F.R. Pașcani, Politehnica Iași, A.S.A. Cîmpulung Moldovenesc, Foresta Fălticeni** și **A.S. Botoșani.** Pentru retur, antrenorul P. Moldoveanu dispune de următorii jucători : **Petcu I. Rusu, Nicola, Boghiu, Crăciunescu, Iancu, Petcu II, Selimeși—Popescu, Mirăuță, Neacșu—Gălățeanu, Gherine, Suciu, Iosep, Eftimescu, Enache, Ioniță, Dascălu, Aursulesei.**

P. PEANA

PROGRAM INTENS ȘI LA „TEHNOMETAL"

Tehnometal București, una dintre numeroasele divizionare C animate de atîtea ambiții pentru sezonul de primăvară, se pregătește și ea intens în aceste zile. Antrenorul **Ion Ungureiu** a început la 10 ianuarie pregătirile cu un lot de 19 jucători și anume : **Hila, Cepănaru, Spink, Neacșu, Vaida, Ștefan, Ciocoiu, Mitroi, Paulina, Bucătaru, Bogdan, Marinescu, Răcănel, Vanea, Lăzărescu, Pantelimon, Coman, Dumitraș** și **Gh. Mircea**, ultimii trei provenind de la formația de juniori. În dorința de a îmbunătăți substanțial jocul echipei, și, implicit, poziția sa din clasamentul seriei a V-a a Diviziei C (unde ocupă locul VII), antrenorul Ungureiu a inclus în programul de pregătire al formației sale și cîteva jocuri amicale cu adversari puternici din Capitală cum ar fi **Sportul studențesc, Metalul** și **Progresul București**, alături de meciuri mai ușoare cu **Voința** și Electronica.

Vasile IORDACHE

SLALOMUL URIAȘ A FOST DOMINAT DE SCHIORII ROMÂNI

(Urmare din pag. 1)

unui atac viguros al românilor. evoluția lor a părut ușor inhibată, făcîndu-ne să nu-i recunoaștem față de antrenamentele din ajun, dar în același timp lăsîndu-ne să sperăm într-o comportare superioară pentru proba de slalom special de duminică. Dintre ei doar sovieticul **Victor Markin** și austriacul **Harald Lipp** au făcut curse aproape de posibilitățile pe care le au, încercînd să cîștige poziții fruntașe, deoarece problema primului loc a fost rezolvată prin cei trei români. REZULTATE TEHNICE : 1. Constantin Văideanu (ASA) 2:41,9 ; 2. Alexandru Manta (ASA) 2:42,9 ; 3. Ioan Cavași (Dinamo) 2:43,3 ; 4. Dorin Munteanu (CSU Brașov) 2:45,1 ; 5. Gheorghe Vulpe (CSU) 2:45,5 ; 6. Victor Markin (U.R.S.S.) 2:45,7 ; 7. Petre Soiu (Dinamo) 2:45,8 ; 8. Paul Ivănescu (ASA) 2:48,3 ; 9. Harald Lipp (Austria) 2:49,4 ; 10. Nicolae Stinghie (ASA) 2:49,7.

FONDIȘTII JUDEȚULUI BRAȘOV ȘI-AU DESEMNAT LIDERII

Apropiindu-se de mijlocul sezonului, fondiștii au făcut o repetiție generală, cu caracter de selecție pentru desemnarea celor mai ridicate valori județene. Pentru acest scop s-au prezentat la startul concursului din Poiana Brașov peste 140 de sportivi și ei ușor afectați de calitatea și stratul de zăpadă (subțire) care a înmuiat gheața făcînd mult mai dificile urcușurile și alergările pe plat. Aceste campionate județene au meritul de a fi stabilit ierarhii superioare, oferind posibilitatea antrenorilor de a-și finisa pregătirile înaintea apropiatelor campionate republicane și mai ales a concursului internațional de fond „Cupa Caraiman" ce se va disputa la sfîrșitul săptămînii viitoare la Bușteni. Notînd că o parte dintre concurenți se află angajați în diferite întreceri internaționale, remarcăm pentru competiția de sîmbătă rezultate scontate, față de performanțele concursurilor anterioare.

În ciuda timpilor mai slabi, realizați, pe aceleași distanțe, efortul a fost incomparabil mai mare și testul de dificultate foarte potrivit pentru stadiul pregătirilor. REZULTATE TEHNICE : **3 km — juniore mici :** 1. Marcela Țeposu (LES Predeal) 11,06 ; 2. Nicoleta Scurtu (LES) 11,45 ; 3. Elena Țeposu (LES) 12,02. **5 km — juniori mici :** 1. Moise Gîrbacea (LES) 19,03 ; 2. Costel Terci (LES) 20,09 ; 3. Ioan Cimpoia (Rișnov) 20,40. **5 km — junioare mari :** 1. Ana Bădescu (Dinamo) 22,27, 2. Luci Benga (Tractorul Brașov) 23,00 ; 3. Denisa Kemf (LES) 23,40. **10 km — juniori mari :** 1. Ion Pelin (Steagul roșu) 39,03 ; 2. Gheorghe Cercel (ASA) 39,06 ; 3. Ovidiu Gîrbacea (LES) 39,28. **10 km — senioare :** 1. Elena Bașa (Dinamo) 44,27, 2. Maria Barabaș (Tractorul) 45,19, 3. Adriana Barabaș (Tractorul) 45,45. **30 km — seniori :** 1. Gheorghe Cercel (ASA) 1h54:23, 2. Gheorghe Cimpoia (ASA) 1h55:30, 3. Nicolae Cojocaru (Dinamo) 1h55:45.

ACTUALITĂȚI

DUMITRU ȘI SAMEȘ S-AU PREZENTAT

Componenții lotului reprezentativ au susținut în cursul zilei de ieri un complex control medical efectuat la centrul de specialitate de la complexul „23 August". În cursul zilei de vineri s-au prezentat și Dumitru și Sameș, care au venit direct la Snagov. Primul suferă, de altfel, de o tendinită care va necesita un tratament special.

Întorși la Snagov, cei 17 jucători au efectuat după amiază primul antrenament de la reunirea lotului în noua componență. Baia și masajul au încheiat programul primei zile a reunirii.

U.T.A. ÎN LIBIA

S-a definitivat un alt turneu peste hotare. E vorba de cel al echipei U.T.A. Între 19 și 27 februarie, arădenii vor disputa trei jocuri în Libia, în organizarea clubului Ahli din Benghazi, a cărui primă formație e antrenată de Nicolae Oaidă.

CODREA PĂRĂSEȘTE RAPIDUL...

În ultimul moment sîntem informați că lotul fotbaliștilor de la Rapid, care se află în pregătire la Predeal, a fost părăsit de jucătorul Codrea. Antrenorul giuleștenilor, Ion Urecheatu, ne-a declarat aseară într-o convorbire telefonică următoarele : „Codrea m-a pus în fața unui fapt împlinit. A venit la mine cu geamantanul în mînă și mi-a spus că pleacă de la Rapid, întrucît clubul îi refuză de trei ani rezolvarea unor probleme de ordin personal. Din cîte mi-a spus, el intenționează să activeze în continuare ca antrenor și jucător la echipa orașului în care s-a născut și a debutat ca fotbalist — C.F.L. Sighetul Marmației, formație clasată pe locul 3 într-una din seriile Diviziei C".

U.M.T. ȘI TÎNĂRA SA GARNITURĂ

Cu statura sa de luptător la categoria super-grea, și cu inima la fel de mare, **Lipoczi**, portarul de odinioară al Dermatei Cluj, al C.C.A.-ului, al lui A.S.A. Craiova, îndeamnă la lucru o grupă de tineri pe șoseaua ce duce în sus pe Valea Cernei. Lotul lui U.M.T. — fiindcă el reprezintă acest pluton de alergători — e o reuniune de tinerețe și de speranțe. **„Am doar patru jucători peste 23 de ani : Tatar, Grozăvescu, Guțuli și Munteanu**, ne spune Lipoczi. **Buni pentru experiența lor. În rest, unii abia ieșiți din juniorat, alții încă în vîrsta asta. Nu avem pretenții și ifose. Sîntem mulțumiți dacă ne aflăm printre cei renumiți, din frunte. Și, cine știe, poate ne facem un loc bun de tot, nimeni neluîndu-ne în seamă...".**

Mulți vorbesc despre spiritul bun al jocului formației timișorene. Nu-i o întîmplare asta. În marea uzină lucrează mulți foști sportivi de renume, mulți experformeri ai fotbalului. Avem de-a face cu o secție foarte echilibrată în care copiii și juniorii nu sînt pe ultimul plan. Dar o să vorbim despre asta, poate, altă dată. Acum, să lăsăm să vorbească faptele în direcția aceasta. Cum ? Prin simpla enumerare a componenților lotului actual, cu vîrstele și — acolo unde e cazul — cu specificarea celor ridicați U.M.T. Deci : Filip (23 ani), Tatar (34) — portari ; Farago (18), Crapcin (23), Ramis (23), Vițâ (21 — U.M.T.), Grozăvescu (27), Suh (23) — fundași ; Bostan (20 — U.M.T.), Guțuli (26), Gherga (23) — mijlocași ; Micu (20 — U.M.T.), Belanov (20 — U.M.T.), Munteanu (26), Tauber (20 — U.M.T.), Roșu (18). Cu cinci tineri jucători ridicați în propria secție, cu alții — ca **Farago, Roșu, Gherga** — veniți tot din secții timișorene, U.M.T. a construit această formație a speranțelor. Prima sa probă, pe parcursul turului, n-a decepționat. Al doilea moment de punere sub presiune, returul, e mai pretențios pentru că e vorba de, cel puțin, confirmarea reușitelor din prima zonă a parcursului.

Cei din echipa nr. 2 a Timișoarei cred că vor trece cu bine și al doilea hop. E util pentru fotbalul nostru ca asemenea operațiuni de construcție — cu majoritatea „materialului propriu" — să izbîndească ; pentru valoarea sa de imitație, de stimulare. Să avem răbdare pînă în zilele de iunie cînd se va produce bilanțul din foarte agitata serie a II-a... **(Ef. I.).**

Și U.M.T. s-a supus tradiției : o fotografie la statuia lui Hercules, din centrul Băilor Herculane. Un apropo că va lua ceva din forța eroului mitologiei pentru aprinsa luptă a returului ?

Foto : Dragoș NEAGU

LOTO-PRONOSPORT

CATEGORIILE TRAGERII EXTRAORDINARE PRONOEXPRES A „NOULUI AN" DIN 6 IANUARIE 1974

FAZA I — Categoria A : 1,35 variante a 100.000 lei ; categ. B : 49 a 9.141 lei ; Categ. C : 199 a 2251 lei ; categ. D : 8719,70 a 60 lei.

FAZA a II-a — Categoria 1 : 3 variante 10% a 50.656 lei ; categ. 2 : 2,70 a 56.284 lei ; categ. 3 : 28,40 a 5.351 lei ; categ. 4 : 103,25 a 1.472 lei ; categ. 5 : 263,75 a 576 lei ; categ. 6 : 8183,35 a 40 lei ; categ. 7 : 268,45 a 300 lei ; categ. 8 : 3473,85 a 60 lei.

FAZA a III-a — Categ. H : 15,70 excursii în Cehoslovacia de cîte 2 locuri · Categ. I : 76,60 a 1000 lei ; Categ. J : 2637,25 a 60 lei. Premiul de categ. A 100% a revenit participantei Elena Alex. Cursaru din Brăila care, la alegere, poate opta pentru suma integrală sau pentru un autoturism Dacia 1300 și diferența în numerar. — Premiile de categoria 1 (10%) și Categ. 2 (100%) au revenit în ordine participanților : Eugen Milică din Constanța, Nicolae Gruia din Deva, Gheorghe Bilec din Pașcani și respectiv lui Dan Grigore Cojan.

Conform regulamentului cîștigătorii, în cadrul valorii unitare, au dreptul de a obține la alegere o excursie în China și R.P.D. Coreeană sau în R. F. Germania la C.M. de Fotbal 1974.

Rubrică redactată de LOTO-PRONOSPORT

BILANȚ MONDIAL LA HALTERE — 1973

NOUL REGULAMENT STIMULEAZĂ OBȚINEREA MARILOR PERFORMANȚE

● 41 recorduri ale lumii ● Sportivii sovietici pe primele locuri la majoritatea categoriilor ● Halterofilii români, în progres, se apropie de eșalonul fruntaș

O retrospectivă a sportului cu haltere pe plan mondial în 1973 ne furnizează, firește, multe lucruri interesante. Din capul locului, trebuie să consemnăm marile schimbări survenite pe tabloul recordurilor mondiale, în urma eliminării stilului împins. Ziarul parizian L'Equipe apreciază că prin eliminarea „împinsului", sportul halterelor a devenit mai modern și că grație acestei schimbări de regulament a fost înregistrat, în medie, un progres de 5% în ce privește îmbunătățirea recordurilor mondiale. La acestea, noi am mai avea de adăugat că noul regulament contribuie la o mai bună specializare a halterofililor pe stiluri și că, în general, prin scurtarea concursurilor, ele au devenit mai interesante și mai accesibile spectatorilor. Toate acestea au fost confirmate la campionatele europene organizate în 1973 la Madrid și la campionatele mondiale desfășurate în același an la Havana. Organizate în țări în care sportul halterelor este mai puțin cunoscut (Spania și Cuba), aceste mari competiții internaționale au avut darul să mărească popularitatea halterelor, fapt dovedit de numărul mare de spectatori prezenți la întreceri.

totodată a 23 de recorduri mondiale. Supremația halterofililor sovietici este explicabilă, dacă avem în vedere masa imensă a tinerilor care practică acest sport în U.R.S.S. În evidența federației unionale de haltere figurează nu mai puțin de 350 000 de halterofili, adică mai mulți decît toate celelalte țări ale lumii la un loc ! Nu e deci de mirare că la 6 din cele 9 categorii de greutate, primele locuri sînt deținute de sportivii sovietici, sau că printre primii 10 performeri ai anului, la fiecare categorie figurează cel puțin 4—5 reprezentanți ai U.R.S.S.

Trei dintre marii performeri din Uniunea Sovietică ocupă locuri deosebite în ierarhia mondială. Este vorba de **Vasili Alekseev,** recordmanul mondial la supergrea, care din 1966 a corectat pînă acum nu mai puțin de 50 de recorduri mondiale, de **Pavel Pervușin** la categoria grea, primul halterofil din lume care a atins fenomenalul rezultat de 400 kg la totalul celor două stiluri și de **David Rigert** (337,5 kg la cat. semigrea).

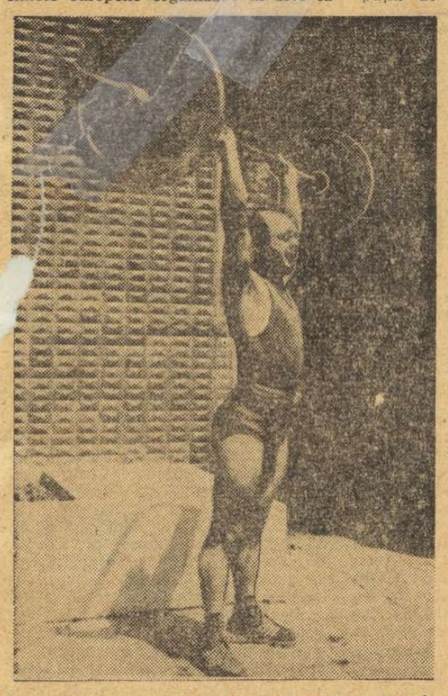

Ion Hortopan, *cel mai bun halterofil al României în 1973*

Referindu-ne la marile performanțe, vom aminti că în 1973 au fost îmbunătățite 41 de recorduri mondiale la cele 9 categorii de greutate ! Este o cifră care demonstrează un progres extraordinar, neîntîlnit în trecut cînd existau trei stiluri.

PERFORMANȚE REMARCABILE IN U.R.S.S.

Protagoniști ai celor mai importante întreceri continentale și mondiale au fost halterofilii sovietici, victorioși atît la C.E. de la Madrid cît și la C.M. de la Havana, autori, de asemenea, surprinzător faptul că halterofilii din S.U.A. nu apar deloc pe listele primilor 10 clasați. Se pare că sportul halterelor din S.U.A. se află într-un regres accentuat.

POZIȚIILE HALTEROFILILOR ROMÂNI — MEREU MAI BUNE

În repetate rînduri am arătat că halterofilii români s-au afirmat în 1973, și ca dovadă ei se apropie acum la unele categorii de eșalonul fruntaș al ierarhiei mondiale. **Ion Hortopan,** de pildă, cu 217,5 kg. la cat. muscă, este al 8-lea performer mondial. La campionatele europene și mondiale pentru a nu aminti decît de cele mai importante competiții, el a cucerit medalia de bronz la stilul smuls, performanță remarcabilă. Și alți halterofili români se apropie de plutonul fruntaș pe plan mondial. **Aurel Miuț** cu 277,5 kg. la cat. ușoară, **Marian Grigoraș** cu 250 kg. la cat. până. În rest, decalajul este destul de mare, îndeosebi la categoriile superioare de greutate. Pentru edificare, vă prezentăm în tabelul alăturat primii trei clasați din lume și cei mai buni performeri români ai anului 1973.

Sperăm că decalajul se va micșora în continuare și că progresul realizat de sportivii noștri în anul care a trecut va fi confirmat și în 1974. Ar fi bine, dacă la marile competiții din acest an, îndeosebi la C.E., România ar fi prezentă cu o echipă completă.

Ion OCHSENFELD

CELE MAI BUNE PERFORMANȚE MONDIALE IN 1973

CATEGORIA MUSCĂ

1. Nassiri (Iran) 340 kg, 2. Szücs (Ungaria) 330, 3. Smalcerz (Polonia) 327,5, ...6. Ion Hortopan (România) 317,5.

CATEGORIA COCOȘ

1. Kirov (Bulgaria) 357,5 kg, 2. Todorov (Bulgaria) 355,3. Miki (Japonia) 352,5.

CATEGORIA PANA

1. Șanidze (U.R.S.S.) 372,5 kg, 2. Nurikian (Bulgaria) 370, 3. Goluptov (U.R.S.S.) 367,5, ...Marian Grigoraș (România) 350.

CATEGORIA UȘOARĂ

1. Kirjinov (U.R.S.S.) 395, 2. Kucev (Bulgaria) 392,5, 3. Kaczmarek (Polonia) 392,5. ..Aurel Miuț (România) 377,5.

CATEGORIA SEMIMIJLOCIE

1. Kolev (Bulgaria) 337,5, 2. Mihailov (U.R.S.S.) 327,5, 3. Bikov (Bulgaria) 322,5, ...Constantin Dumitru (România) 287,5.

CATEGORIA MIJLOCIE

1. Rîjenkov (U.R.S.S.) 357,5, 2. Sarîi (U.R.S.S.) 350, 3. Zielecke (R.D.G.) 347,5, ...Gheorghe Mîinea (România) 302,5.

CATEGORIA SEMIGREA

1. Rigert (U.R.S.S.) 377,5, 2. Poltoratski (U.R.S.S.) 365, 3. Kolotov (U.R.S.S.) 365.

CATEGORIA GREA

1. Pervușin (U.R.S.S.) 400, 2. Ustiujin (U.R.S.S.) 382,5, 3. Iakubovski (U.R.S.S.) 380, ...Spiridon Herghelegiu (România) 340.

CATEGORIA SUPERGREA

1. Alekseev (U.R.S.S.) 417,5, 2. Reding (Belgia) 412,5, 3. Batișcev (U.R.S.S.) 405, ...Vasile Deac (România) 337,5.

ȘAHIȘTI ROMÂNI LA TURNEELE DE LA WIJK AAN ZEE

HAGA, 19 (Agerpres). — Au început tradiționalele turnee internaționale masculine de șah de la Wijk aan Zee. În turneul rezervat marilor maeștri, pe primul loc, la egalitate, se află Planinci (Iugoslavia) și Browne (S.U.A.), cu cîte 2½ puncte. Urmează Sosonko (Polonia), Hecht (R.F.G.) cu cîte 2 puncte, **Theodor Ghițescu** (România), Donner (Olanda), Adorjan (Ungaria), Ree (Olanda) și Matulovici (Iugoslavia) cu cîte 1½ puncte. În primele trei runde, Ghițescu a obținut următoarele rezultate : cîștigă la Langeweg (Olanda), pierde la bulgarul Radulov și remiză cu Hecht (R.F.G.).

În turneul rezervat maeștrilor conduce bulgarul Popov cu 2½ puncte. **Victor Ciocâltea** (România) ocupă locul 8—9, la egalitate cu Van Scheltinga (Olanda), cu 1½ puncte. În cele trei partide susținute pînă în prezent, Ciocâltea a remizat cu Mohrlok (R.F.G.), Pytel (Polonia) și Garcia (Cuba).

Turneul feminin la care participă și campioana României, **Alexandra Nicolau,** n-a început încă.

În „turneul celor 5 națiuni" la rugby

FRANȚA — IRLANDA 9-6 (0-3)

A început noua ediție — pe anul 1974 — a „Turneului celor 5 națiuni" la rugby. În meciul inaugural al tradiționalei competiții, la Paris, selecționata Franței a întrecut cu scorul de 9—6 reprezentativa Irlandei, după ce la pauză conduceau rugbyștii irlandezi cu 3—0.

„INTERNAȚIONALELE" DE TENIS DE MASĂ ALE ROMÂNIEI

(Urmare din pag. 1)

tă datînd din iarna lui 1971 cînd, la București, am obținut o frumoasă victorie în turneul internațional universitar. Și, fără îndoială, doresc ca și acum să plec din Ploiești tot cu o asemenea amintire. Apreciez foarte mult clasa jucătoarelor dv., bine cotate pe plan mondial. Maria Alexandru și Eleonora Vlaicov dispun de o vastă experiență competițională și aceasta contează evident într-o ierarhizare a valorilor. Evoluînd la o formă de vîrf, ele se pot număra oricînd printre protagonistele marilor competiții".

Parcurgînd listele de concurs — fără a risca pronosticuri ce pot fi infirmate într-o competiție cu atîtea „capete de afiș" și multe „necunoscute", mai ales că este vorba și de tenis de masă, un sport cu nenumărate imponderabile — se impun totuși cîteva sublinieri. Întrucît astăzi este ziua întrecerilor pe echipe, zăbovim mai mult asupra lor, ele urmînd să ofere, în funcție de rezultate și comportări, puncte de reper mai concrete pentru estimarea șanselor la individuale.

Desigur că în proba pe echipe dedicată fetelor, reține atenția posibilitățile formațiilor **Uniunii Sovietice** (la start cu cea mai puternică garnitură : Rudnova și Antonian) și **R.P. Chineze** (alinind speranțe de mare talent), **Japoniei** (în frunte cu campioana mondială Hamada) și **României** (condusă de campioana lumii, Maria Alexandru).

La băieți se detașează prin valoarea recunoscută a loturilor, echipele **U.R.S.S.** (autoare a unui recent și net succes în fața redutabililor jucători suedezi în „Liga europeană"), **Japoniei** (beneficiind de serviciile experimentatului Ito, fost deținător al titlului suprem), **R.P. Chineze** (cu o tînără reprezentativă care păstrează recunoscutele virtuți ale celebrilor lor predecesori) și **Suediei.**

În concluzie, debutul campionatelor anunță meciuri de zile mari, apte să onoreze orice competiție de anvergură și să atragă în tribunele sălii Victoria, prin spectacolul lor, un public numeros.

Fostul campion mondial, Shigeo Ito — *pentru prima oară în țara noastră*

CONTINUĂ MECIURILE CANDIDAȚILOR LA TITLUL MONDIAL DE ȘAH

Lev Polugaevski *își pregătește mutarea, iar* Anatoli Karpov *(în picioare) gîndește la cele următoare. Un nou meci al posibililor șalengeri ai lui Bobby Fischer a început !*

Foto : A.P.N.

În localitatea balneo-climaterică spaniolă Palma de Mallorca, a început meciul de șah dintre **Tigran Petrosian** (U.R.S.S.) și **Lajos Portisch** (Ungaria), contînd pentru sferturile de finală ale turneului candidaților la titlul mondial. În prima partidă, după 18 mutări, la propunerea lui Portisch, cei doi jucători au căzut de acord asupra remizei. Ex-campionul mondial a folosit, cu albele, deschiderea Engleză, iar campionul maghiar a forțat trecerea într-o variantă a apărărilor Indiene. Partida următoare este programată duminică după-amiază. Învingătorul din meciul de la Palma de Mallorca îl va întîlni pe cîștigătorul întîlnirii dintre Costa Mecking (Brazilia) și Viktor Korcinoi (U.R.S.S.).

În cadrul aceleiași competiții, la San Juan (Porto Rico) **Boris Spasski** (U.R.S.S.). jucînd cu piesele negre a întrerupt, la mutarea a 41-a, a treia partidă a meciului său cu **Robert Byrne** (S.U.A.). În prezent scorul acestei întîlniri este egal, primele două partide încheindu-se remiză : 1—1.

La Moscova, prima partidă dintre Anatoli Karpov (U.R.S.S.) și Lev Polugaevski (U.R.S.S.) s-a încheiat remiză la mutarea a 33-a.

PE GHEAȚĂ ȘI PE ZĂPADĂ

● Start în C.M. de patinaj viteză (j) ● G. Claeson din nou în frunte ● Întrecerile schioarelor fondiste ● Campionatul de hochei al U.R.S.S.

În stațiunea italiană de sporturi de iarnă Cortina d'Ampezzo se desfășoară în prezent prima ediție a campionatelor mondiale de patinaj viteză rezervate juniorilor. În prima zi, un dublu succes a repurtat sportiva vest-germană Monika Pflug care a cîștigat probele de 500 m în 45,04 și 1 500 m în 2:25,31. Proba masculină de 500 m a revenit canadianului Gerard Cassan în 41,88, urmat de sovieticul Iuri Babenkov — 42,20 și de norvegianul Engeldstad — 42,58. Olandezul Jan de Vries s-a clasat pe primul loc în proba de 3 000 m, cu rezultatul de 4:29,57.

★

Într-un meci contînd pentru „Cupa campionilor europeni" la hochei pe gheață echipa cehoslovacă Tesla Pardubice a învins cu scorul de 2—1 (0—1, 2—0, 0—0) echipa norvegiană Vaaleregen. Returul va avea loc peste zece zile la Pardubice.

★

În cadrul competiției internaționale de patinaj viteză de la Davos, cunoscutul campion suedez Goeran Claeson a terminat învingător în două probe : 1 500 m în 2:04,19 și 5 000 m în 7:38,84. În clasamentul general, la multiatlon, Goeran Claeson a ocupat primul loc cu 171,861 p, fiind urmat de compatriotul său Oerjan Sandler — 174,707 p.

Concursul feminin a fost cîștigat de patinatoarea vest-germană Monika Stutzle — 193,876 puncte, urmată de Tuula Vilkas (Finlanda) — 194,140 p și Sylvia Filipsson (Suedia) — 195,207 p. Rezultate : 1 000 m : Monika Stutzle — 1:34,54 ; 3 000 m : Tuula Vilkas — 5:11,52.

★

Concursul internațional feminin de schi-fond desfășurat la Muehlleithen (în apropiere de Karl Marx Stadt) s-a încheiat cu proba de 5 km, în care pe primul loc s-a clasat sportiva cehoslovacă Blanka Paulu. Învingătoarea a realizat timpul de 17:27,5, fiind urmată de Marina Jelistratova (U.R.S.S.) — 17:32,5 și Gabriela Sekajova (Cehoslovacia) — 17:34,5.

★

Campionatul de hochei pe gheață al U.R.S.S. a programat două meciuri : formația Dinamo Riga a întrecut cu scorul de 8—4 (3—2, 3—1, 2—1) echipa SKA Leningrad, iar Torpedo-Gorki a dispus cu 4—3 (0—2, 2—1, 2—0) de Himik Voskresensk.

A FOST ALCĂTUIT LOTUL FOTBALIȘTILOR SPANIOLI

Din Madrid se anunță că antrenorul echipei de fotbal a Spaniei, L. Kubala, a anunțat lotul care-și va începe pregătirile în vederea meciului de baraj cu echipa Iugoslaviei (13 februarie la Frankfurt pe Main), din preliminariile Campionatului mondial. Kubala a selecționat 26 de jucători, dintre care 16 vor face deplasarea la Frankfurt pe Main.

Printre alții au fost selecționați : **Iribar, Reina** (portari), **Sol, Jesus Martinez, Benito, Gallego** (fundași), **Pirri, Costas, Juan Carlos** (mijlocași), **Valdez, Asensi, Garate, Claramunt, Quini, Churrica, Rojo** (atacanți).

ZIG-ZAG fotbalistic

SOȚIA — BILET GRATUIT !

Criza de spectatori creează de multă vreme dificultăți financiare marilor cluburi occidentale. De aci și strădania de a aduce publicul la stadion cu orice mijloace: loterii, cadouri pentru spectatorii statornici, bilete pentru spectacole organizate după meci etc. Clubul Hertha din Berlinul occidental a inițiat un sistem, care a dat roade: invitarea la meci a soțiilor, logodnicelor, prietenelor acelora care au cumpărat doar un bilet. La primul joc în care s-a utilizat un asemenea sistem, afluența a fost destul de mare: 50 000 de spectatori, dintre care 11 400 reprezentante ale sexului frumos. Corul galeriei echipei Hertha a sunat mai amplu ca oricînd, cu atîtea soprane în ansamblu !

Sistemul a fost apoi discutat în presă. Partea feminină care a beneficiat de gratuitate s-a declarat foarte mulțumită de primul contact cu fotbalul și majoritatea soțiilor au promis că nu vor mai face nici un fel de observații bărbaților în zilele de meci, acum cînd au posibilitatea de a păstra unitatea familială, petrecînd simbetele în aer liber, lîngă fotbalul îndrăgit. Specialiștii sînt convinși că „neutralizarea sexului slab" va avea influență pozitivă pentru viitorul financiar al clubului. Experimentul este deocamdată în curs de observație și nimeni nu poate garanta că femeile nu vor întoarce iar foaia și își vor sili soții să privească meciurile la televizor, în ambianța căminului...

O FRUMOASĂ RECOMPENSĂ

Echipa națională de fotbal a Poloniei, care a produs marea surpriză a anului trecut, scoțînd din cursa pentru calificare în turneul final al C.M. formația Angliei, se află și acum în întreaga Polonie în centrul atenției. Un aspect al popularității fotbaliștilor polonezi este foarte semnificativ: golul lui Domarski — din meciul (1—1) de pe Wembley — redat printr-o splendidă fotografie, constituie ilustrația unei cărți poștale. Tot pe cărți poștale sau plicuri de corespondență, poșta polonează a imortalizat șuturile lui Lubanski și robinsonadele portarului Tomaszewski. Tinerii, în special, ca de altfel toți amatorii de fotbal din țara prietenă, colecționează cu plăcere aceste efecte poștale afiate acum la modă.

ACCENT PE JUNIORI

Conducerea clubului M.T.K. Budapesta a hotărît ca în noul an să se ocupe mai intens de fotbaliștii săi din tînăra generație. O primă măsură, privind pregătirea „piticilor", a fost luată prin alocarea sumei de 400 000 de forinți. Instruirea tinerilor fotbaliști începe de la 9—10 ani. S-au alcătuit trei selecționate ale clubului, de pitici, juniori mici și mari, de pregătirea cărora se ocupă doi antrenori cu multă experiență pedagogică, iar de restul tinerilor se îngrijesc șase instructori. Pentru juniorii avansați s-a stabilit un program intens de antrenament constînd din patru ședințe săptămînale și un joc de verificare.

ISTORIA FOTBALULUI PE PELICULĂ

Casa de filme Cronos din R.F. Germania pregătește pentru turneul final al Campionatului mondial un film cu subiect fotbalistic, pe cît de interesant, pe atît de original. Este vorba de un „documentar" de lung metraj, în care regizorul filmului „Geschichte des Fussballs" a valorificat secvențe din peliculele fotbalistice din 51 de arhive de filme din 21 de țări. Filmul va prezenta spectatorilor toate evenimentele mai importante ale jocului cu balonul rotund, de la începutul secolului nostru. Vor fi redate pe ecran fîrîituri din turneele de fotbal ale Jocurilor Olimpice din 1912, 1920 și 1924, apoi „mondialele", începînd cu cele din 1934. Nu vor lipsi din film jocurile marilor echipe, ca cele ale Uruguayului din deceniul al patrulea, ale Braziliei, în frunte cu Pele, ale Ungariei, R. F. Germania, Angliei și altor formații de notorietate mondială.

PORTRETUL ARBITRULUI

L'Aricot, cunoscut pictor francez, un mare susținător al echipei O.G.C. Nice, a făcut un pariu la meciul pe care formația sa favorită îl susținea cu divizionara Olympique Marseille: în caz de victorie a... adversarilor, va picta gratis portretul arbitrului. Echipa din Nisa a pierdut și pictorul s-a ținut de cuvînt. Chipul arbitrului întîlnirii a fost transpus pe pînză, Portretul a reușit ca o fotografie, numai că arbitrul avea pe nas niște ochelari imenși, cu lentile negre...

RAHN MAI ARE ÎNCĂ SIMȚUL PORȚII

Cunoscutul fotbalist vest-german al anilor '50, Ottmar Rahn, cel care în partida decisivă din finala campionatului mondial din 1954, de la Berna, a înscris două goluri, în poarta echipei Ungariei, a reapărut pe terenurile de fotbal! Recent, Rahn, care se apropie de 50 de ani, a jucat la Düsseldorf, într-un meci de old-boys, alături de Fritz Walter, Posipal, Kohlmayer și alții.

De partea cealaltă au evoluat fotbaliști din generația imediat următoare, din anii '60, printre care Uwe Seeler și Willy Schulz. Echipa condusă de Uwe Seeler a cîștigat cu 4—2, cele două puncte ale învingîlor fiind marcate de Rahn !

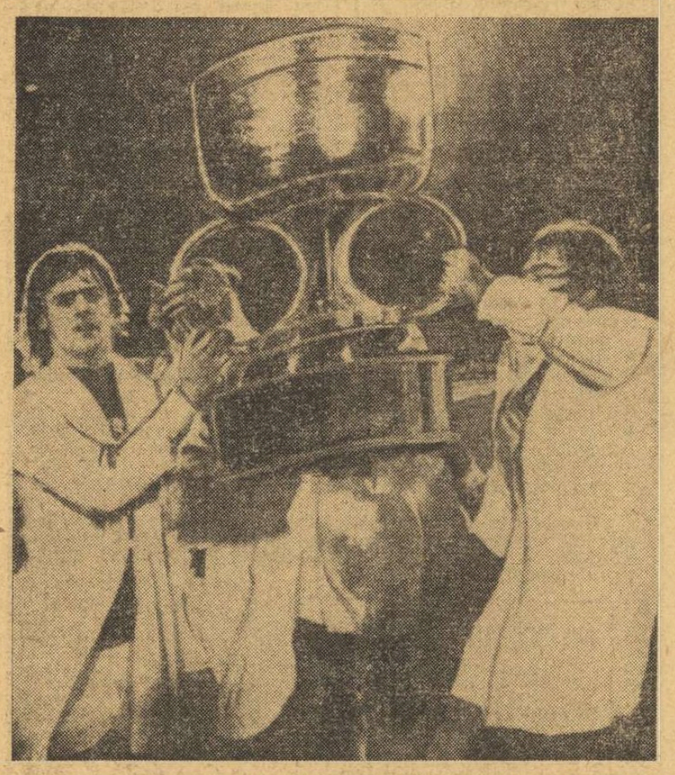

Aceasta este „Super-cupa" Europei, cucerită recent de Ajax Amsterdam. Johnny Rep și Jan Mulder fac un adevărat efort pentru a purta enormul și prețiosul trofeu...

Telefoto : A.P.-AGERPRES

SPORTUL ÎN LUME

ASTĂZI IAU SFÎRȘIT ÎNTRECERILE CAMPIONATULUI MONDIAL DE BOB, 2 PERSOANE

● După primele două manșe, echipajul Zimmerer—Utzschneider (R.F.G.), pe primul loc

SAINT MORITZ, 19 (prin telefon). Stațiunea gazdă a campionatelor mondiale de bob este supraaglomerată. În ultimele zile au venit aici mii de turiști din numeroase state europene, din America și chiar din Japonia și Australia. Boberii sînt asaltați pretutindeni de amatorii de autografe. În ultima noapte, dinaintea startului în primele două manșe ale campionatului, la St. Moritz a nins intens și se părea că întrecerile de simbătă dimineață vor trebui amînate. Ninsoarea s-a oprit însă la timp și cu un ultim efort, organizatorii au pus pirtia pe „linia de plutire". La 8,30, ora stabilită pentru debutul coborîrilor-pilot, difuzoarele au intrat în funcțiune anunțînd echipajul căruia i-a revenit cinstea să culeagă primele aplauze ale miilor de spectatori înșirați, încă din zori, de-a lungul celor 1 620 m ai pirtiei. Acesta a fost Sacs Gunther — Robi Dikson, ultimul, fost partener al celebrului bober Nesch, campion olimpic. După alte cinci coborîri-pilot, au început întrecerile propriu-zise ale campionatului.

În general s-au scos timpi mai slabi decît la antrenamente. Pirtia, adevărat, a fost curățată de zăpadă dar temperatura ridicată a influențat calitatea gheții, făcînd-o mai puțin lunecoasă. În primele două manșe ale campionatului, cele mai bune rezultate le-au obținut echipajul vest-german Wolfgang Zimmerer — Peter Utzschneider care a realizat 1:18,07 și respectiv 1:18,10. Surprinzătoare comportarea primului echipaj francez Roy—Hessung care, înaintea ultimelor două manșe ocupă locul II în clasament cu 1:18,35 și 1:18,74. Aceștia sînt urmați de Heibl—Hohlwarter (R.F.G.) 1:18,65 — 1:18,64, Gruber—Schusehin (Austria) 1:18,54 — 1:19,07, W. Dellekarth—Sperling (Austria) 1:18,47 — 1:19,50. Echipajele românești, Ion Panțuru — Marian Huzum și Panțuru — Dumitru Pascu (Panțuru și-a schimbat în manșa a doua „împingătorul") 1:20,04 — 1:19,90 (locul 14) și Dragoș Panaitescu — Marcel Furdui 1:20,00 — 1:20,43 (locul 18).

Am vorbit la telefon și cu reprezentantul nostru Ion Panțuru. Acesta ne-a declarat că în ultimele două manșe își vor îmbunătăți neîndoios situația în clasamentul general al campionatului. Comportarea lor mai slabă este urmarea numărului redus de coborîri la antrenamente, în comparație cu majoritatea reprezentanților R. F. Germania, Austriei și chiar a celor din Franța.

TELEX

Competiția internațională masculină de baschet dotată cu „Marele premiu al orașului Varșovia" s-a încheiat cu victoria selecționatei orașului Moscova, care cîștigă pentru a patra oară trofeul. În finală, baschetbaliștii sovietici au învins cu scorul de 73—66 (32—30) formația Legia Varșovia. În meciurile pentru clasament s-au înregistrat rezultatele : locurile 3—4: Slensk Wroclaw — Praga 84—72; locurile 5—6 : „Polonia" Varșovia — Budapesta 85—76 (după prelungiri); locurile 7—8: Sofia — Sel. de juniori a orașului Varșovia 101—59.

■

Peste 10 000 de spectatori au urmărit la Sao Paulo meciul internațional amical de baschet dintre echipele Braziliei și U.R.S.S. Baschetbaliștii brazilieni au cîștigat cu scorul de 82—78 (40—42).

■

Continuîndu-și turneul în S.U.A., echipa de lupte a Japoniei a obținut un nou succes întrecînd la Allendale (Michigan) cu scorul de 6—1 echipa Rapid Area.

■

Campionatele mondiale de zbor fără motor care au loc la Waikerie (Australia de sud) au continuat cu desfășurarea unei alte probe pe traseu triunghiular. La clasa standard (284 km) primul a terminat francezul Michel Mercier cu 1 000 p (63,800 km medie orară) iar la clasa „liber" pe un traseu de 33 km victoria a revenit americanului Moffat — 1 000 p. În clasamentul general (clasa standard) conduce francezul Mercier, iar la clasa „liber" lider este Ragot (Franța).

■

În turneul internațional feminin de tenis de la San Francisco s-au disputat semifinalele probei de simplu. Billie Jean King a învins-o cu 6—1, 6—3 pe Nancy Richey Gunter, iar Chris Evert a cîștigat cu 7—6, 6—2, jocul cu Kerry Melville.

■

Cea de-a 33-a ediție a campionatului unional feminin de șah s-a încheiat la Tbilisi cu victoria campioanei mondiale Nona Gaprindașvili, care a totalizat 14 puncte din 19 posibile. În urma maestrei din Tbilisi s-a clasat campioana de anul trecut, Marta Șul — 13½ p, apoi Nina Medianikova — 13 p, Valentina Kozlovskaia — 12 p.

OAMENI ȘI MAȘINI

Un nou start a fost dat în sezonul automobilistic de pistă. Cu toate restricțiile impuse de criza de carburanți, bolizii pe patru roți și-au reluat cursa intrepidă, repetată într-un periplu care ține un an întreg. Mai întîi, s-au întrecut sub soarele Argentinei ; curînd, în umbra palmierilor din Sao Paulo, piloții formulei I vor da lupta cu virajele periculoase, vor înfrunta direct moartea.

Cîți din cei ce se prezintă acum la linia de plecare, vor scăpa teferi din această dură încercare ? Anul trecut, automobilismul profesionist a făcut numeroase victime. Și-au găsit sfîrșitul pe pistă o serie de piloți de elită ai diferitelor formule, cum erau Pasolini, Saarinen, Polard, Savage, Williamson, Cevert. Ultimul, mare speranță a sportului francez, moare într-un tragic accident în ultima cursă a anului, la Watkins Glen. Am citat doar numele cele mai sonore. Alți automobiliști, mai discreți prin performanțe, au plătit și ei cu viața marea lor cutezanță.

Ce se poate face pentru a opri acest veritabil masacru ? Am fi de acord cu cronicarul ziarului „Dicen" din Barcelona care — comentînd același fenomen — scria recent că „...nimeni nu poate pretinde eliminarea pericolului din sport. Ar însemna să ne imaginăm boxul fără k.o.-uri sau eliminarea faulturilor din fotbal. Dar un minimum de securitate, o preocupare susținută pentru asigurarea vieții alergătorilor în sportul cu motor ar trebui să existe. Ar fi suficient să se arate că circuitele clasice — Monza, Indianapolis, Spa, Nürburgring, Le Mans, Silverstone — își pot sărbători jubileul, deoarece sînt construite cu o jumătate de secol în urmă. Iar pe cele mai noi, măsurile de securitate sînt, de asemenea, ca și inexistente".

În contact cu pistele de beton, mașinile care aleargă pe ele cunosc o perfecționare rapidă. „O mașină de curse de acum 20 de ani pare o fosilă preistorică față de bolizii moderni" — notează același comentator. Dar sîntem în fața unui progres în detrimentul securității pilotului ? Fiindcă aceste mașini ultraperfecționate aleargă cu o viteză infinit superioară față de acelea pentru care fuseseră construite, la vremea lor, circuitele amintite.

Și iată concluzia ziaristului barcelonez, la care subscriem de asemenea : „În automobilismul de curse, omul începe să fie depășit ca importanță de mașină, devine un simplu artizan al unei victorii străine. El cedează mașinii rolul de protagonist al cursei, lui revenindu-i numai riscurile. E limpede că ceva ar trebui schimbat nu numai în această mentalitate, dar în însăși rațiunea existenței sportului cu motor".

Din Sao Paulo se anunță acum că „Marele Premiu automobilistic al Braziliei", programat pentru 27 ianuarie, apoi amînat și din nou reprogramat la această dată, va avea loc cu certitudine. Organizatorii au rezolvat problema carburanților, obținînd cantitățile necesare de la Consiliul național al petrolului (C.N.P.) din Brazilia.

O problemă a fost rezolvată. Dar aceea a vieții piloților ?

Vlad UDRIȘTE

Redacția și administrația : București, str. Vasile Conta nr. 16 ; telefoane: centrală 11.10.05, secția corespondenți 11.51.09, interurban 12 și 2991 ; telex : sportrom buc. 180, Tiparul „I. P. „Informația", București 10 368

Biblioteca municipiului

PROLETARI DIN TOATE ȚĂRILE UNIȚI-VĂ!

Sportul

ZIAR AL CONSILIULUI NAȚIONAL PENTRU EDUCAȚIE FIZICĂ ȘI SPORT

ANUL XXX — Nr. 7659 | 4 PAGINI 30 BANI | Luni 21 ianuarie 1974

„CUPA TINERETULUI" IN PLINĂ RELANSARE

Simbătă și duminică, au avut loc noi întreceri în numeroase localități din țară

Start într-una din numeroasele curse de patinaj desfășu rate ieri pe gheața Cișmigiului. Foto: S. BAKCSY

Prelungirea datelor de disputare a întrecerilor primei etape a „Cupei tineretului" se dovedește o măsură inspirată și utilă.

Profitîndu-se de faptul că, în aceste zile, condițiile naturale au devenit prielnice practicării sporturilor de iarnă, s-au organizat noi concursuri care au atras un mare număr de tineri și tinere din școli, întreprinderi și instituții, de la sate. În acest fel, competiția de masă cu caracter republican va reuși să angreneze tot mai mulți cetățeni ai țării într-o activitate sportivă sistematică și continuă.

Iată scurte relatări de la principalele manifestări desfășurate sîmbătă și duminică.

PESTE 4 500 DE CONCURENȚI LA ODORHEI

Întrecerile pentru ediția de iarnă a „Cupei tineretului" sînt în plină desfășurare în municipiul Odorheiul Secuiesc. Pînă acum, la competițiile de săniuțe și schi au fost prezenți peste 4 500 de tineri din școli și asociații sportive din întreprinderi și instituții. În mod deosebit, trebuie evidențiată preocuparea profesorilor de educație fizică și a organizației U.T.C. de la Liceul pedagogic și de la Școala profesională pentru numărul mare de elevi care s-au întrecut la schi și săniuțe. De asemenea, o bună mobilizare s-a constatat la asociația sportivă Voința.

Duminică, pionierii din Odorheiul Secuiesc s-au întrecut în etapa a doua a competiției. Peste 280 de școlari au fost angrenați în concursurile de schi-alpin, schi-fond și săniuțe. Pe primul loc, la săniuțe (categ. 11—14 ani) s-a situat **P. Balint** (Șc. generală comuna Satu Mare), la schi-fond locul I a fost cucerit de **T. Bártalis** (Șc. generală nr. 2 Odorhei), iar pe primul loc la schi-alpin s-a situat **D. Nica** (Liceul pedagogic Odorhei). La întrecerile de săniuțe ale fetelor, primele trei locuri au revenit elevelor de la Școala generală din comuna Satu Mare.

A. PIALOGA

UN REUȘIT „FESTIVAL" DE PATINAJ PE GHEAȚA LACULUI CIȘMIGIU

De mulți ani nu a mai cunoscut Bucureștiul o manifestare a sporturilor de iarnă de o asemenea amploare ca aceea desfășurată duminică dimineață pe gheața lacului Cișmigiu. Sute și sute de tineri, preșcolari și elevi, au venit aici la un concurs desfășurat sub emblema „Cupei tineretului".

„Regia", semnată de C.M.E.F.S. București, a fost la înălțime, iar dacă gheața ar fi fost și ea corespunzătoare, fără zgrunțuri și ceva mai „tare", concurenții ar fi rămas de la acest veritabil festival bucureștean al patinajului viteză cu cele mai frumoase impresii.

„În urmă cu numai două zile, gheața Cișmigiului era oglindă —

Gheorghe ȘTEFĂNESCU

(Continuare în pag. a 3-a)

Campionatele internaționale de tenis de masă

REPREZENTATIVELE ROMÂNIEI (f) ȘI JAPONIEI (m) ÎNVINGĂTOARE ÎN PROBELE PE ECHIPE

● După ce a întrecut în semifinale Japonia (3—1), selecționata feminină a României a cîștigat detașat finala: 3—0 cu U.R.S.S. I ● La băieți: Japonia — R.P. Chineză 3—2 la capătul unui meci de mare luptă ● Azi încep probele de simplu și dublu

Redutabila echipă a Japoniei, campioană internațională a României.

PLOIEȘTI, 20 (prin telefon). — O sală plină pînă la refuz a întîmpinat pe cele 17 reprezentative masculine și 16 feminine care au deschis prima reuniune, de dimineață, a campionatelor internaționale de tenis de masă ale României — ediția 1974. Este fără nici o îndoială că actuala ediție se situează net deasupra tuturor celor desfășurate pînă acum la noi, competiția fiind cotată printre cele mai mari din lume în acest an.

PROGRAMUL DE AZI
(Ziua a II-a)

De la ora 9 la 13,30 meciuri de dublu mixt, iar de la orele 16 la 22 partide de simplu băieți și simplu fete.

Partidele inaugurale, programate pe cele 9 mese, au prilejuit întreceri de un mare dinamism. Am asistat la întîlniri cu numeroase schimburi electrizante, care au ridicat deseori entuziastul public ploieștean în picioare. Pînă în semifinale, la băieți, rezultatele au fost normale, favoriții cîștigînd pe toată linia. S-au înregistrat însă și surprize, dar numai în meciurile individuale. Astfel, reprezentantul R. D. Germane, Raue, i-a învins pe rînd pe redutabilul Gomozkov și pe colegul acestuia, Strokatov, ceea ce a făcut ca echipa sovietică să cîștige la limită (3—2) întîlnirea cu R.D.G. Vom mai sublinia și succesul românului Giurgiucă în fața japonezului Hiroiuri Abe, cel al maghiarului Timar asupra iugoslavului Karakasievici.

În sfîrșit, un rezultat care nu ne-a bucurat: înfrîngerea Eleonorei Vlaicov de către tînăra englezoaică Linda Howard.

În privința întrecerilor feminine — înainte de semifinale — sînt de menționat rezultatele primei echipe a României (Maria Alexandru avînd ponderea decisivă). Nu ne-a mulțumit, în schimb, lipsa de convingere cu care a acționat tînăra Ligia Lupu (din garnitura secundă), învinsă de ambele adversare în întîlnirea cu Suedia, astfel că în această confruntare nu s-a putut marca decît un singur punct, grație merituoasei Magdalena Lesai.

La băieți, deși învinși de niponi (formația întîia), Doboși și Gheorghe au înscris o linie ascendentă, dar cei doi jucători se dovedesc încă destul de fragili în momentele decisive.

Semifinalele masculine au adus în fața maselor de joc echipele R.P. Chineze și U.R.S.S., Japoniei și Suediei. Prima semifinală a oferit o întrecere destul de echilibrată, dar jucătorii chinezi, după un început reținut, au acționat apoi mai dezinvolt, obținînd în final un succes meritat (3—1).

Întîlniri spectaculoase, cu atacuri și contraatacuri fulgerătoare — iată caracteristica celei de a doua semifinale, Japonia — Suedia. Dispunînd de un jucător în formă, Imano, niponii au izbutit să se impună în fața scandinavilor (tot cu 3—1). Cele două meciuri pentru desemnarea finaliștelor competiției masculine pe echipe au oferit partide de un bun nivel valoric, spre satisfacția nu-

Constantin COMARNISCHI
Fotografii de **Ion MIHAICA**

(Continuare în pag. a 4-a)

Maria Alexandru *în luptă pentru titlul cîștigat*

CUMPĂNA GENERAȚIILOR

Într-o epocă în care marea performanță tinde să devină apanajul adolescenței — vîrsta optimă la înot este tot mai aproape de anii copilăriei, iar în gimnastică, pentru a mai da un exemplu, juniorii devin și campioni olimpici — tenisul de masă rămîne printre puținele discipline sportive care păstrează cumpăna generațiilor.

Să fie aci o evidentă trăsătură conservatoare, adică valorile de mult consacrate refuză să părăsească arena? Sau cumva „noul val" nu este apt să-și facă singur dreptate, în confruntări directe cu mai vîrstnicii săi adversari? Adevărul se află în suma ambelor aserțiuni, îmbinîndu-se, însă o precizare: nu din conservatorism nu părăsesc masa de joc sportivii cu palmarese impresionante, ci pentru că aceștia își mai găsesc locuri de frunte în marile competiții. Se poate deduce de aci că valoarea generațiilor mai noi se află sub a celor anterioare? Nu, după părerea noastră, aci este vorba de altceva și anume de pliduitoarea capacitate de adaptare a marilor campioni la „moda zilei" pe baza fluxului permanent care se numește tehnică și experiență.

La Ploiești, capete de afiș sînt campioana mondială Maria Alexandru, și fostul deținător al titlului suprem, japonezul Itoh. O europeancă, adeptă a stilului clasic de joc, și un asiatic, promotor al stilului specific acestei părți a lumii, în permanență — mișcare și dinamism. Ambii, însă, din generații care au atins consacrarea cu buni ani în urmă (o fericită coincidență face ca Itoh să împlinească chiar azi 29 de ani, urmînd să fie sărbătorit de ospitalierele gazde din România). Alături de acești jucători, generația „intermediară" cu sovieticii Zoia Rudnova și Gomozkov, cu japonezii Miho Hamada și Imano, iugoslavul Karakasevici, apoi marele detașament al tinerelor speranțe, printre care se află cei mai mulți componenți ai loturilor R.P. Chineze și Angliei, suedezul Thorsell (campion european de juniori), unguroaica Ana Molnar, românii Ligia Lupu, Fîrănescu, Buzescu și numeroși alți concurenți.

Treptat, treptat, fără seisme, ca în multe alte sporturi, schimbul de generații în tenisul de masă mondial se face pe o spirală firească, dialectică, într-un echilibru valoric, abstras vîrstei biologice.

Ping-pong-ul este un sport al tuturor vîrstelor!

Paul SLĂVESCU

ÎN JUDEȚUL HUNEDOARA

CUM SE ÎNDEPLINESC PREVEDERILE HOTĂRÎRII PLENAREI C.C. AL P.C.R. DIN 28 FEBRUARIE — 2 MARTIE 1973?

ȘCOALA TINDE SĂ SE ÎNSCRIE MAI FERM ÎN ARIA ACTIVITĂȚII SPORTIVE DE MASĂ ȘI DE PERFORMANȚĂ

Document-călăuză în activitatea de zi cu zi, în cea de perspectivă, Hotărîrea Plenarei C.C. al P.C.R. cu privire la dezvoltarea continuă a educației fizice și sportului se află permanent în atenția cadrelor didactice din județul Hunedoara. Realitățile atestă că după apariția acestui important document de partid, în majoritatea școlilor hunedorene activitatea sportivă a cunoscut un accentuat reviriment. Profesorii de specialitate, directorii de școli, organizațiile de pionieri și U.T.C. îndrumate de organizațiile de partid, au reușit, în intervalul care s-a scurs de la apariția Hotărîrii, să inițieze multe acțiuni de amploare, pe gustul tineretului studios, să atragă masa de elevi și eleve în practicarea exercițiului fizic, să creeze premise pentru ca încă de pe băncile școlii să se poată vorbi de performanță. Îmbunătățirea continuă a bazei materiale a activității sportive școlare din județul Hunedoara reprezintă și ea o realitate, izvorîtă din traducerea în viață a prevederilor Hotărîrii.

DE LA CAMPIONATE PE DETAȘAMENTE ȘI CLASE LA ÎNTRECERI ȘCOLARE SISTEM DIVIZIE

Ceea ce înainte apărea ca sporadic, rod al unor inițiative izolate — este vorba de campionatele interne ale școlilor, pe detașamente, în cazul pionierilor, și pe clase și ani de studii, dacă ne referim la ceilalți elevi — a devenit astăzi o realitate. **Nu există unitate școlară din județul Hunedoara — din cele aproape 200 — care să nu organizeze cel puțin un campionat la o disciplină sportivă, dintre cele preferate de elevi sau în acord cu condițiile materiale existente.**

Este de salutat aici inițiativa Inspectoratului școlar județean, a C.J.E.F.S., a Consiliului județean al Organizației pionierilor și Comitetului județean U.T.C. de a dezvolta în rîndurile elevilor gustul pentru cea mai importantă disciplină sportivă olimpică: atletismul. Pe lîngă marea eficiență a acestei activități sportive (atletismul știind, cum se știe, la baza pregătirii tuturor celorlalte discipline), orientarea la care ne referim a avut în vedere și facilitatea organizării unor acțiuni atletice, a celor de cros cu precădere.

Unite, eforturile tuturor factorilor legați de școală și-au dat roadele. În sinteză trebuie arătat că alergările pe teren variat n-au ocolit nici o unitate școlară, că acțiuni de amploare, cum au fost „Crosul pionierilor" și „Crosul tineretului", au angrenat, la prima fază, aproximativ 20 000 de elevi și eleve. „Crosul celor 12 orașe", în care baza participanților a constituit-o tot masa elevilor, s-a înscris și el ca o reușită în direcția răspîndirii atletismului în rîndurile tineretului, la fel ca și „Festivalul atletismului școlar", cu o finală de 600 de sportivi (din cei aproape 35 000 angrenați în etapa I), completînd în mod convingător imaginea preocupării pentru atletism în acest județ. Într-o asemenea ambianță favorabilă atletismului promite să se desfășoare anul acesta și finala pe țară a „Crosului tineretului", programată la Deva.

Schiul și handbalul reprezintă alte două discipline sportive cu o mare priză în rîndurile școlarilor hunedoreni. „Paring'73" a însemnat un frumos succes al pionierilor (închelat, la Lupeni, cu un carnaval al gheții), după cum „Diamantul negru" la handbal, în anul 1973 la a VI-a ediție, a coincis cu un original campionat al „cravatelor roșii", cu 63 de echipe. Patru zile „pline", la Petroșani, pe 6 baze sportive!

Angajarea fermă, continuă, a tineretului școlar în sport o demonstrează și existența unor divizii locale ale elevilor, în special în orașe. La Deva, de pildă, sînt în curs de pregătire echipele participante la diviziile școlare de baschet (8 echipe de băieți și 4 de fete) și volei (10 băieți, 4 fete), care se vor desfășura începînd din februarie, după ce altele, la handbal (10 băieți, 4 fete) și fotbal (10 băieți) au punctat sezonul competițional al toamnei. Finalele pentru toate aceste competiții, în trimestrul III de școală.

Apare evident faptul că în sportul de masă școlar hunedorean activitatea se desfășoară fără pauze, angrenînd elevi și profesori, activiști sportivi. Și nu rareori și părinți, în calitate — adesea — de oficiali.

ACOLO UNDE AU ȘI APĂRUT MUGURII PERFORMANȚEI...

Adică în școlile sportive, în primul rînd. Cea din Petroșani se bucură de o frumoasă tradiție în handbal și schi, lupte și tenis de masă. Gimnastica face și ea pași spre afirmare, ca de altfel și voleiul.

La Deva, cealaltă școală sportivă (anul acesta își va sărbători două decenii de activitate), se impune prin judo — un campion național de copii, **Doru Sapta**, și multe alte valori în formare —, volei fete (în divizia școlară), baschet și handbal, lupte. Majoritatea componenților echipelor divizionare A și B, Constructorul Hunedoara, Jiul Petro-

Tiberiu STAMA

(Continuare în pag. a 3-a)

„CUPA DINAMO BRAȘOV"

VIRGIL BRENCI A CIȘTIGAT SLALOMUL SPECIAL

POIANA BRAȘOV, 20 (prin telefon). Ambiționat de ratarea de sîmbătă din proba de slalom uriaș, cînd din cauza ceții a omis o poartă și, în consecință, a fost descalificat, duminică, în proba de slalom special, **Virgil Brenci** (A.S.A. Brașov) și-a luat revanșa, cîștigînd ambele manșe și făcînd dovada unor ridicate calități tehnice.

Virgil Brenci are o preferință pentru slalomul special, în care excelează prin deosebite calități de alunecare, printr-un simț propriu de anticipare a traseului și printr-o concepție permanent ofensivă. Migălind îndelung asupra unor deficiențe tehnice, remarcate în anul trecut, Brenci a găsit tăria morală de a deveni schiorul redutabil din trecut și — credem — adversarul cel mai de temut pentru **Dan Cristea** (Dinamo), aflat în turneul de concursuri din Austria.

După Virgil Brenci, care a cîștigat confortabil, situîndu-se prin distanța de timp într-o categorie valorică superioară celorlalți, se află clasați pe locurile 2—3, la egalitate, **Gheorghe Vulpe** (C.S.U. Brașov) și juniorul **Ioan Cavași** (Dinamo Brașov). **Vulpe**, și el după o criză de formă, a găsit resurse morale de reechilibrare, dovedind o vigoare și un rafinament tehnic de invidiat. Cîștigătorul slalomului uriaș de sîmbătă, **Constantin Văideanu**, s-a clasat pe locul 4, dar prin adiționarea rezultatelor ambelor curse a ocupat locul 1 în clasamentul combinatei. **Ioan Cavași** merită o mențiune specială, dovedindu-se în mod constant șeful de promoție al generației sale, schior integrat, prin valoare, în elita celor mai buni specialiști ai țării. Clasîndu-se și duminică pe locul secund, el face proba unei remarcabile îndemînări tehnice.

Cursa de duminică a fost la fel de grea ca și cea de sîmbătă, disputîndu-se în aceleași condiții defavorabile de vizibilitate (ceață), sub o ninsoare permanentă și pe un strat proaspăt de zăpadă, incomod atît pentru concurenții cu numere mici de start, dar mai ales pentru cei porniți de la jumătatea listei, pentru care traseul a devenit foarte greu, formîndu-se trepte în viraje, cu taluzuri pe margini, cu gropi la ieșire din ocoliri. În aceste condiții, ca și sîmbătă, s-au înregistrat numeroase abandonuri și descalificări, iar principalele victime au fost, în special, sportivii oaspeți, neacomodați cu relieful și înclinația pantei, cu dificultățile de orientare, la viteze destul de ridicate. Din motivele expuse mai sus, în clasamentul primelor 10 locuri apare un singur schior străin și anume **Andrej Gansienjca**, situat pe poziția 9—10, la egalitate cu dinamovistul Petre Grigore. Alți concurenți de peste hotare au ocupat următoarele poziții: austriecii Lipp și Brandstetter locurile 16 și 18, polonezul Jan Walkosz — 19, iar sovieticul Valerii Semeonov — 20.

O mențiune cu totul specială me-

Mihai BĂRA

(Continuare în pag. a 2-a)

Virgil Brenci *(A.S.A.) cîștigătorul slalomului special din „Cupa Dinamo Brașov"* Foto: Dragoș NEAGU

ÎN CIRCUITUL „INDOOR" AMERICAN

VIRGINIA RUZICI PRINTRE CALIFICATE

NEW YORK, 20 (Agerpres). — A luat sfîrșit turneul preliminar internațional feminin de tenis de la Seal Beach (California). Printre cele opt jucătoare care s-au calificat pentru turneul programat să înceapă astăzi la Mission Viejo figurează și jucătoarea română **Virginia Ruzici.** Au mai obținut calificarea: Betty Ann Hansen (S.U.A.), Mimi Jausovici (Iugoslavia), Elly Appel (Olanda), Sall Greer (S.U.A.), Helen Gourlay (Australia), Barbara Downs și Laura Dupont, ambele din S.U.A. La Mission Viejo, cele opt jucătoare se vor alătura altor 24 participante la circuitul american pe teren acoperit.

Pentru locurile 3 și 4 ale turneului de la San Francisco s-au întîlnit australianca Kerry Melville și americanca Nancy Richey Gunther. Prima a obținut victoria cu 6—1, 2—6, 6—3. În finală, se întîlnesc Billie Jean King și Chris Evert.

LA SINAIA — PRIMUL CONCURS DE BOB AL SEZONULUI

SINAIA, 20 (prin telefon). Atmosferă de mare sărbătoare sportivă. Pîrtia de bob din Sinaia a fost duminică inaugurată oficial. La festivitate au fost prezenți peste 5 000 de localnici și turiști veniți în frumoasa noastră stațiune montană.

Tovarășul **Dragoș Dogaru**, președintele Comisiei centrale de bob și sanie și președinte al comisiei de organizare, a relevat, într-o scurtă alocuțiune, însemnătatea evenimentului. Apoi au început coborîrile.

La start s-au aliniat 20 de echipaje. Echipajul Gh. Burbea — Gh. Stanciu (Bucegi Sinaia), cu o coborîre aproape fără greșeală, a obținut locul 1. Ca o mare surpriză este considerată obținerea locului 2 de către Șt. Chițu — C. Bîrsan (C.S.O. Sinaia). S-au mai evidențiat echipajele C. Bălan — I. Moraru (C.S.O. Sinaia) și I. Bîrligă — E. Sipoș (Bucegi Sinaia), ambele cupluri aflîndu-se la primul lor concurs. Din cauza ninsorii, competiția s-a întrerupt înaintea startului în manșa a II-a.

REZULTATE: 1. **Gh. Burbea — Gh. Stanciu** (Bucegi Sinaia) 32,3; 2. Șt. Chițu — C. Bîrsan (C.S.O. Sinaia) 32,6; 3—4. V. Stoian — V. Juncu (C.S.O. Sinaia) 32,7 și N. Stavarache—I. Popa (I.E.F.S.) 32,7.

GH. IRIMINCIU — coresp.

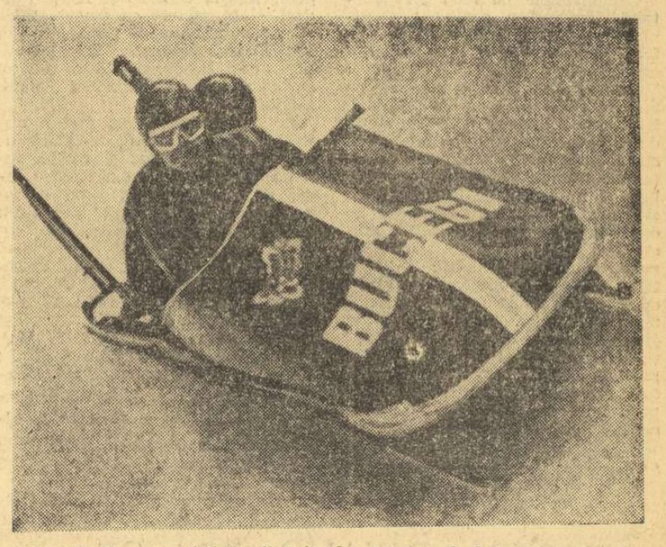

Burbea-Stanciu, *cîștigătorii primului concurs de bob al sezonului* Foto: Dragoș NEAGU

În pagina a 3-a: **FOTBAL**
RELATĂRI DESPRE PREGĂTIRILE LOTULUI REPREZENTATIV ȘI MECIURILE DE VERIFICARE SUSȚINUTE IERI DE ECHIPELE DIVIZIONARE

17 PUGILIŞTI SE STRĂDUIESC, LA PĂLTINIŞ, SĂ DEVINĂ TITULARI ÎN ECHIPA DE TINERET A ŢĂRII

Deşi mai săracă în zăpadă ca în alţi ani, această iarnă a oferit totuşi condiţii dintre cele mai bune sportivilor noştri fruntaşi pentru a-şi petrece vacanţa, bucurîndu-se de frumuseţile şi binefacerile naturii în diferitele staţiuni montane ale ţării.

Păltinişul — locul unde în mod tradiţional se întîlnesc iarna cei mai buni pugilişti ai ţării — are de data aceasta noi oaspeţi. Este vorba despre juniorii ce se pregătesc pentru campionatele europene de box de la Kiev. Ei au urmat exemplul colegilor lor mai vîrstnici, reunindu-se pentru cîteva zile în frumoasa şi liniştita staţiune de lîngă Sibiu. Aşa se explică faptul că pe **Paul Dragu, Dumitru Negru, Niţă Robu, Ion Gavrilă, Ion Vornicu, Constantin Buzduceanu, Janei Vancea, Florian Ghiţă, Vergil Sîrbu, Carol Hajnal, Damian Cimpoieşu, Pavel Istrate, Vasile Didea, Anghel Papuc, Ştefan Turcuş, Gheorghe Matachi** şi **Costică Dafinoiu** i-am întîlnit, într-una din dimineţile geroase ale lui ianuarie, alergînd pe aleile mărginaşe ale Păltinişului.

„Pentru acest grup de tineri boxeri pe care-l vedeţi — ne-a spus antrenorul emerit **Teodor Niculescu** — vacanţa din această iarnă este mult mai scurtă, şi nu totală. Chiar dacă majoritatea se găsesc în faţa primului mare examen sportiv internaţional, aceşti încă necunoscuţi reprezentanţi ai sportului cu mănuşi din ţara noastră sînt conştienţi de faptul că au o misiune dificilă. Sarcina lor la viitoarele confruntări continentale de la Kiev este cu atît mai grea, cu cît ei au de apărat un prestigiu cîştigat de pugilismul românesc şi la această grupă de vîrstă. Vă amintiţi că la ultima ediţie a campionatelor europene de tineret, cea de la Bucureşti, juniorii români au cucerit patru medalii de aur... O asemenea carte de vizită obligă. Iată şi motivul pentru care această vacanţă de iarnă a tinerilor practicanţi ai „nobilei arte" a fost foarte scurtă, restul timpului fiind folosit pentru efectuarea unor exerciţii menite să le ridice nivelul capacităţii de efort. Aici, la munte, ne străduim să încărcăm „bateriile", pentru a avea energie în sezonul competiţional ce urmează".

Între timp, fostul campion european al „muştelor", **Constantin Ciucă**, cu cronometrul în mînă, i-a comunicat antrenorului coordonator că s-au încheiat cele trei reprize a trei minute de sprinturi în pantă, iar în final, pentru relaxare, tinerii sportivi efectuau exerciţii din gimnastica boxerului. „I-am lăsat — ne spune Ciucă — pe mîna lui Costică Dafinoiu. El conduce gimnastica şi toţi ceilalţi îl imită. Toată grupa execută exact atît cît lucrează el. Asta-mi aduce aminte de fostul meu coleg, Ghiţă Negrea. Dacă-l laşi, face cîte-o oră gimnastică. E tare ambiţios şi muncitor acest strungar de la Progresul Brăila. Păcat că nu are mai multe kilograme pentru categoria grea. Este curajos, posedă o lovitură puternică, dar este handicapat în faţa unor adversari cu statură atletică. Eu am, totuşi, încredere în el".

Ne-am apropiat de cercul viu în care cei 17 aspiranţi la titularizare în echipa naţională de tineret efectuau programul de gimnastică. Am remarcat repede conştiinciozitatea cu care aceşti tineri, reprezentanţi ai boxului din diferite colţuri ale ţării, executau exerciţiile, ca şi evidenta lor dorinţă de afirmare.

— Este plăcut să lucrezi cu un astfel de colectiv — le-am spus celor doi tehnicieni.

— Da, este foarte plăcut din acest punct de vedere. Ne este drag să ne ocupăm de pregătirea unor sportivi care nu trebuie îndemnaţi de la spate, ci, dimpotrivă, uneori trebuie temperaţi. Să-i vedeţi la antrenamentele de tehnică, cînd luptă la mănuşi. Pentru ei, şi antrenamentele sînt concursuri. De pildă, la întrecerile de cros, efectuate în primele zile, am rămas surprinşi cu cîtă ambiţie alergau cu toţii — ne-a răspuns **T. Niculescu.**

— Cel mai bun alergător este un oltean: **Constantin Buzduceanu** — intervine C. Ciucă (n.n. şi el din partea locului). Depistat cu două luni în urmă, la „Criteriul tineretului" de la Galaţi, craioveanul dovedeşte tot mai multe calităţi care-l situează în fruntea categoriei cocoş. De altfel, spre meritul boxului craiovean şi al tinerilor antrenori **Mihai Goanţă** şi **Dumitru Fîntînă**, acesta nu este singurul reprezentant al Cetăţii Băniei. **Paul Dragu** şi **Florian Ghiţă**, aproape sîguri titulari la categoriile semimuscă şi pană, sînt alte produse de valoare ale sportului cu mănuşi din Craiova.

Numai la intervenţia antrenorului Niculescu au luat sfîrşit exerciţiile de gimnastică şi cei 17 „cadeţi" s-au îndreptat, în mici grupuri vesele, spre cabană. După efortul depus în „aerul tare" de la cota 1425 m — cît măsoară altitudinea Păltinişului — odihna este necesară.

Mihai TRANCA

Cei mai buni pugilişti juniori ai ţării, reuniţi pentru cîteva zile la Păltiniş, aleargă însoţiţi de tînărul antrenor C. Ciucă, cu gîndul la C.E. de la Kiev.

Foto: Petru CIORAN — Păltiniş

ÎN CAMPIONATELE DE BASCHET, MULTE MECIURI ECHILIBRATE, VIU DISPUTATE

Surpriza etapei: Olimpia — Constructorul 57-53!

În cadrul etapei a 13-a a campionatelor republicane de baschet, s-au desfăşurat întîlniri atractive, care au stîrnit un viu interes în rîndurile spectatorilor. Iată rezultatele partidelor şi unele amănunte asupra disputării lor.

MASCULIN, GRUPA 1—6

FARUL CONSTANŢA — UNIVERSITATEA TIMIŞOARA 75—79 (41—24, 70—70). Derby-ul etapei a oferit un meci extrem de disputat (uneori chiar dur), pierdut de gazde în repriza secundă şi în prelungiri, ca urmare a unor căderi fizice şi unor schimbări neinspirate efectuate de antrenorul Alexandru Botoş (nu au fost utilizaţi, în momente decisive, Racovitan şi Cimpeanu). Excelent au evoluat, în repriza secundă, oaspeţii, din rîndul cărora s-au remarcat Czmor, Mănăilă şi Gal. De la Farul s-au evidenţiat Paşca şi Purcăreanu. Au arbitrat N. Iliescu (bine) şi Fr. Took (complet depăşit de joc). Au înscris Mănăilă 28, Czmor 17, Gal 13, Weber 9, Minius 8, Roxin 4 pentru Universitatea, respectiv Paşca 27, Purcăreanu 17, Spînu 15, Ivascenco, 12, Caraion 2, Ioan 2.

Petre ENACHE, coresp.

STEAUA — I.E.F.S. 99—81 (45—40). Întrecerea a fost echilibrată şi atrăgătoare pînă la începutul reprizei secunde, datorită — îndeosebi — agresivităţii în apărare a studenţilor, prin care s-a înviorat întregul joc. Dar, aceeaşi agresivitate a dus la comiterea multor faulturi şi la descompletarea echipei I.E.F.S. prin eliminarea lui Berceanu, Nagy şi Dumitru. În continuare, Steaua a dominat copios ambele panouri şi s-a detaşat. În min. 16, Oczelak a fost sancţionat cu fault tehnic pentru proteste şi comentarii la deciziile arbitrilor şi, apoi, eliminat pentru atitudine ireverenţioasă faţă de conducătorii partidei. Au înscris Tarău 24, Savu 19, Cernat 20, Ioneci 8, Cîmpeanu 7 (satisfăcîndu-şi stagiul militar, a fost transferat — conform regulamentului — de la Universitatea Timişoara), Oczelak 6, Pîrşu 4, Plopeanu 4, Teodorescu 4, Dumitru 3 pentru Steaua, respectiv Zisu 25, Braboveanu 23, A. Molnar 12, Szepp 11, L. Molnar 2, Dumitru 2, Berceanu 2, Nagy 4. Arbitrii M. Aldea şi A. Atanasescu au comis, în perioada de joc echilibrat, multe greşeli în aprecierea faulturilor, enervînd, prin aceasta, ambele formaţii.

D. STĂNCULESCU

UNIVERSITATEA CLUJ — DINAMO BUCUREŞTI 77—91 (41—41). După un început promiţător al oaspeţilor (min. 2: 6—0, min. 8: 14—10), studenţii au echilibrat partida, terminînd egali la pauză. În partea a doua, dinamoviştii au imprimat jocului un ritm susţinut, reuşind prin recuperări sub panouri şi contraatacuri eficiente să se distanţeze de la 49—47 în min. 23, la 63—47 min. 26. Au fost, credem, minutele decisive ale partidei, gazdele nemaiputînd remonta handicapul. Au marcat Popa 25, Novac 20, Georgescu 21, Chivulescu 13, Diaconescu 6, Haneş 4, Niculescu 2 pentru Dinamo, respectiv Demian 21, Rühring 16, Zdrenghea 16, Vizi 10, Roman 8, Antal 2, Kun 2, Schuller 2. Au arbitrat M. Rizea şi G. Berekmeri.

Mircea RADU, coresp.

GRUPA 7—12

C.S.U. GALAŢI — RAPID BUCUREŞTI 93—85 (37—45). La prima lor evoluţie pe teren propriu în actualul campionat, studenţii au obţinut o victorie preţioasă, la capătul unei partide interesante, în special datorită evoluţiei scorului. Bucureştenii au condus pînă în min. 25, după care iniţiativa a trecut de partea gălăţenilor care au egalat şi au luat un avans hotărîtor. Au înscris R. Martinescu 22, Magoş 25, Tudosie 16, Baltag 16, D. Martinescu 10, Răileanu 8, Anton 1 pentru C.S.U., respectiv Vintilă 20, Stănescu 18, Cr. Popescu 15, Predulea 14, Tursugian 7, Dumitran 1, Simulescu 6, Bulancea 4. Au arbitrat bine E. Sarossyi şi D. Crăciun.

T. SIRIOPOL, coresp. judeţean

VOINŢA TIMIŞOARA — POLITEHNICA BUCUREŞTI 63—51 (35—26). Confirmînd rezultatul din prima etapă, gazdele au învins pe merit. Studenţii au fost descumpăniţi prin accidentarea lui Molin (min. 6) şi au dat o replică slabă. Au înscris Ivanici 2, Viciu 16, Ondreikovics 6, Lup 19, Pascaru 4, Csordas 16 pentru Voinţa, respectiv Szell 15, Şerbănescu 10, Dudescu 4, Molin 6, Rusu 10, Troacă 6. Au arbitrat foarte bine Em. Niculescu şi P. Pasăre.

A. PETRE, coresp.

POLITEHNICA CLUJ — I.C.H.F. BUCUREŞTI 70—68 (42—29). Două reprize diametral opuse au caracterizat această partidă. În prima, studenţii — cu apărare om la om agresivă şi cu contraatacuri excelent finalizate de S. Vidican, Dan Roman şi Barna — au dominat net; în a doua, cu un joc tactic superior, cu atacuri poziţionale care au deranjat defensiva clujeană, bucureştenii au izbutit să recupereze substanţial, dar, totuşi, insuficient. Au marcat Roman 15, Barna 15, S. Vidican 14, Voicu 8, Moisin 8, Moraru 6, A. Vidican 4 pentru Politehnica, respectiv Antonescu 11, Cîmpeanu 16, Chiciu 11, Măluşel 10, Fl. Niculescu 10, Bulat 6, Dikay 4. Au arbitrat satisfăcător St. Grecu şi A. Caraman.

M. ION, coresp.

FEMININ, GRUPA 1—6

UNIVERSITATEA TIMIŞOARA — I.E.F.S. 62—66 (28—28). După o întrecere de factură tehnică modestă, victoria a fost smulsă în final de formaţia bucureşteană şi aceasta numai în urma eliminării (în min. 34) a celei mai bune jucătoare de pe teren, timişoreanca Rodica Goian. Scorul a fost echilibrat în permanenţă: 41—36 în min. 26 pentru „U", 47—45 în min. 31, 51—53 în min. 34, 61—63 în min. 39. Doar plusul de omogenitate al echipei bucureştene şi siguranţa în acţiuni a maestrei sportului Angelica Tita au asigurat succesul I.E.F.S.-ului. Au marcat Tita 26, Mihalic 16, Iftimie 2, Petric 16, Balai 6 pentru I.E.F.S., respectiv Balogh 10, Goian 18, Czmor 12, Sarchizian 2, Villanyi 16, Dobosi 2, Füllöp 2. Au arbitrat bine G. Dutka şi G. Ionescu.

P. ARCAN, coresp. judeţean

UNIVERSITATEA CLUJ — POLITEHNICA BUCUREŞTI 68—74 (36—39). Partidă foarte echilibrată, în care ambele formaţii au prestat un joc modern, cu apărări agresive şi multe contraatacuri. Rezultatul a stat sub semnul întrebării pînă în final. În min. 31, clujencele au condus, pentru ultima oară, cu 60—59, după care oaspetele — cu un plus de şansă sub panouri (remarcîndu-se, în mod deosebit, Gabriela Ciocan) — au fost mai eficiente, cîştigînd o partidă de mare luptă. Au marcat Ciocan 26, Pruncu 10, Szabados 13, Demetrescu 10, Savu 9, Taflan 4, Stănoiu 2 pentru Politehnica, respectiv Szekely 13, Merca 4, Anca 17, Prăzaru 2, Lazăr 2, Jighişan-Fernea 11, Portik 15, Farkas 4. Au arbitrat bine V. Kadar şi A. Balas.

R. MIRCEA, coresp.

VOINŢA BUCUREŞTI — RAPID 74—69 (disputat sîmbătă).

GRUPA 7—12

OLIMPIA BUCUREŞTI — CONSTRUCTORUL BUCUREŞTI 57—53 (22—27). Formaţia Constructorul a dominat în prima repriză, dar nu a izbutit niciodată să se detaşeze. Tinerele baschetbaliste de la Olimpia, în schimb, au început partea a doua a meciului folosind presingul, cu multă insistenţă şi cu deplin succes. De la 22—27 în min. 21, scorul a devenit 46—32 în min. 30! A urmat o revenire a Constructorului (44—46), dar în final echipa Olimpia (deşi lipsită de aportul a trei jucătoare de bază, eliminate, Bîră, Căprita şi Nicolau) a mai avut resurse pentru a forţa şi a cîştiga pe merit. De la Constructorul au fost eliminate Petreanu şi Gugu, iar Guranda — bolnavă — nu a putut fi utilizată. Au înscris Iatan 18 (cu două minute înainte de sfîrşit s-a accidentat şi nu a mai intrat pe teren), Bîră 11, Ioniţă 2, Căprita 8, Nicolau 7, Tomescu 8, Zamfir 3 pentru Olimpia, respectiv L. Popescu 20, Gugu 6, Godeanu 5, Petreanu 4, Horgoş 2, Ion 6, Gheorghe 4, Fl. Popescu 6. Au arbitrat bine M. Tănăsescu şi M. Cunicer.

D. ASMARANDEI

VOINŢA TG. MUREŞ — UNIVERSITATEA IAŞI 48—41 (22—22). Primul meci susţinut la Tg. Mureş (în acest campionat) a coincis cu prima victorie a echipei Voinţa. Mureşencele au condus cu 17—8 în min. 12, dar ieşencele au forţat şi au egalat, luînd chiar avans: 30—24 în min. 23! Formaţia gazdă şi-a revenit, însă, şi în min. 29 a preluat conducerea, pe care nu a mai cedat-o. Au înscris Opriciu 22, Brassai 13, M. Szabo 6, Balas 4, Daichendt 3 pentru Voinţa, respectiv Pieptu 13, Aproloe 9, Nichifor 6, Gumeniuc 5, Susan 5, Haraga 3. Au arbitrat foarte bine I. Szabo şi St. Palici.

C. ALBU, coresp. judeţean

SĂNĂTATEA SATU MARE — CRIŞUL ORADEA 49—65 (23—28). După o repriză echilibrată, oaspetele s-au impus cu autoritate. Au înscris Varga 16, Buca 15, Dudaş 9, Bodo 9, Casetti 6, Chvatal 4, Furuiaş 4, Torday 2 pentru Crişul, respectiv Pop 13, Biro 11, Pataki 10, Andereo 6, Saveanu 4, Kerceo 4, Moldovan 1. Au arbitrat V. Bordeianu şi I. Horvath.

Şt. VIDA, coresp.

Contraatac al echipei Olimpia fructificat de Adriana Nicolau. *Faza din meciul Olimpia — Constructorul*

Foto: Vasile BAGEAC

FLORENŢA MIHAI (DINAMO BUCUREŞTI) — CÎŞTIGĂTOARE A COMPETIŢIEI DE TENIS „CUPA UNIRII"

Deşi pe tabloul de concurs figura ca favorită nr. 3, dinamovista bucureşteană **Florenţa Mihai** apărea în calculele tuturor drept principală candidată la primul loc al competiţiei de tenis pe teren acoperit „Cupa Unirii". În finala disputată duminică în sala „23 August" — avînd-o ca adversară pe Simona Nunweiller — Florenţa Mihai nu a trebuit să depună mari eforturi pentru a confirma pronosticurile. Ea a întrecut-o în două seturi (6—3, 6—1) pe adversara sa, reprezentantă a Tenis clubului Bucureşti. De altfel, în lipsa Virginiei Ruzici şi a Marianei Simionescu — sportive care domină cu autoritate, de cîţiva ani, împreună cu Iudit Gohn, tenisul nostru feminin — Florenţa Mihai se dovedeşte la fel de capabilă (cum ne-a şi arătat cu această ocazie) de o evoluţie care să satisfacă pretenţiile iubitorilor sportului alb.

Finala probei de dublu masculin a fost cîştigată de mai experimentaţii **Dumitru Hărădău** (Steaua) şi **Traian Marcu** (Dinamo Braşov). Ei au dispus de cuplul Mihai Tăbăraş (Progresul) — Florin Manea (Dinamo Bucureşti) cu 6—3, 6—2. Trebuie, totuşi, să remarcăm jocul bun prestat de învinşi, atît în finala la care ne referim, dar mai cu seamă în semifinala cu dinamoviştii bucureşteni Sever Mureşan — Bebe Almăjan, pe care i-au întrecut cu 2—6, 6—4, 6—3. Iată, aşadar, un posibil cuplu: Tăbăraş — Manea, pe care specialiştii l-ar putea avea în vedere pentru schimbul de mîine al reprezentativei noastre de tenis. În cealaltă semifinală, **D. Hărădău, T. Marcu** au cîştigat cu 6—3, 6—2 în faţa perechii M. Russu (C.S.U. Construcţii), A. Roşianu (Steaua).

În sfîrşit, finala probei de dublu feminin a revenit, pe merit, după părerea noastră, celor două reprezentante ale clubului Steaua, **Valeria Balaj — Elena Trifu**, învingătoare în două seturi: 6—2, 7—6 în întîlnirea cu Florenţa Mihai — Mariana Nunweiller (amîndouă de la Dinamo Bucureşti).

În semifinale, Valeria Balaj — Elena Trifu au întrecut cu 7—6, 6—2 perechea Elena Cotuna (C.S.U. Construcţii) — Adriana Caraiosifoglu (Steaua), iar cuplul Florenţa Mihai — Mariana Nunweiller şi-a adjudecat cu 7—6, 6—3 partida cu Mariana Hadgiu (Progresul) — Simona Nunweiller (T.C.B.).

Ion GAVRILESCU

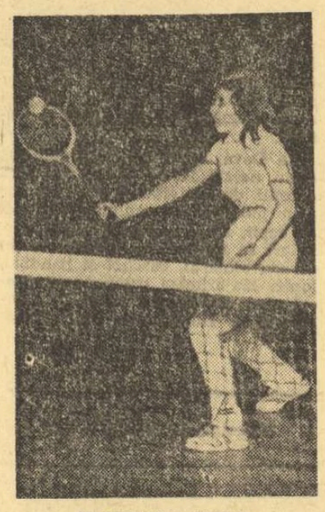

FLORENŢA MIHAI

„CUPA L. E. S. PREDEAL" LA PROBE ALPINE PENTRU COPII ŞI JUNIORI — UN VERITABIL SUCCES

PREDEAL, 20 (prin telefon). Sîmbătă şi duminică, pe o vreme aspră, cu viscol şi ceaţă, s-a disputat pe cunoscuta pîrtie a Clăbucetului Taurului din localitate „Cupa L.E.S. Predeal" la probe alpine pentru copii şi juniori. Au fost prezenţi la starturile diferitelor probe 168 de schiori de la şcolile sportive din Sinaia, Braşov, Miercurea Ciuc, Baia Mare, Piatra Neamţ, precum şi de la A.S.A., Dinamo, Braşovia, Steagul roşu din Braşov. Tinerii sportivi s-au străduit şi, în bună parte, au reuşit să facă dovada unor calităţi tehnice remarcabile la o vîrstă destul de fragedă pentru unii dintre ei. Au avut loc curse de slalom special şi uriaş, care s-au încheiat cu următoarele rezultate: **Slalom special, fetiţe:** 1. Marianna Axinte (LES), 2. Daniela Urorop (Dinamo), 3. Maria Balaş (Şc. sp. M. Ciuc); **copii:** 1. Dorin Vintilă (LES), 2. Dorin Dinu (LES), 3. Ştefan Petre (Dinamo); **juniori mici:** 1. Aurel Albert (St. roşu), 2 Sorin Irimia (Braşovia), 3. Radu Buta (LES); **junioare mici:** 1. Doina Frăţilă (LES), 2. Susza Ratz (LES), 3. Cecilia Frăţilă (LES); **junioare mari:** 1. Angela Marole (LES), 2. Maria Soare (LES), 3. Tamara Lupan (LES); **juniori mari:** 1. Ladislau Szabo (LES), 2. Vladimir Olaru (LES), 3. Florin Chioreanu (Dinamo). **Slalom uriaş, fetiţe:** 1. Mariana Axinte (LES); **copii:** Dorin Dinu (LES) şi Adrian Tudor (ASA); **junioare mici:** Aurelia Niţu (LES); **juniori mici:** Gabriel Olaru (LES) şi Rugiero Bustiuc (LES); **junioare mari:** Dagmer Miller; **juniori mari:** Ladislau Szabo (LES).

I. CODLEANU—coresp.

CAMPIONATELE DE SCHI ALE JUDEŢULUI BRAŞOV

CONDIŢII DIFICILE DE CONCURS PENTRU FONDIŞTI

Campionatele de fond ale judeţului Braşov au continuat duminică cu disputarea probelor de ştafetă. Locul de concurs a rămas acelaşi, adică Lunca lui Bălan şi Valea de sub pădurea Orendi, pe pîrtiile clasice de concurs. Efortul, însă, a fost total diferit, îngreunat de zăpada moale, de o alunecare slabă a schiurilor şi o suprasolicitare a braţelor, datorită înfundării beţelor în porţiunile de urcuş. Ca şi simbătă, probele de ştafetă au confirmat, în parte, ierarhiile prestabilite de concursurile acestui sezon. Remarcăm la ştafeta 3×3 km fete cîştigarea primelor 4 locuri de către echipele Liceului experimental de schi din Predeal. Şi la juniori mici, 3 × 5 km, tot formaţia L.E.S. Predeal a ocupat prima poziţie, anunţînd prin aceste performanţe recolta strădaniilor depuse împreună de elevii şi profesorii acestei unităţi experimentale. La juniori mari, Steagul roşu — cîştigînd primul loc în faţa echipelor A.S.A., Dinamo şi L.E.S. Predeal — se anunţă ca principal favorit la campionatele naţionale prin valorificarea calităţilor fizice ale unor tineri concurenţi şi a bogatei experienţe a antrenorului **Moise Crăciun.**

În ştafeta seniorilor, deşi a cîştigat Dinamo Braşov, în afară de concurs a participat şi echipa Institutului Pedagogic din Oradea. Aceasta a realizat un timp cu aproape 3 minute mai bun decît cîştigătoarea concursului, ameninţînd prin performanţa realizată ierarhia cu care braşovenii ne-o obişnuiseră în trecut. **REZULTATE TEHNICE: 3 × 3 km** (f): 1—2—3. Echipele L.E.S. Predeal; **3 × 5 km juniori mici:** 1. L.E.S. Predeal, 2. Braşovia, 3. Steagul roşu I; **3 × 7 km — juniori mari:** 1. Steagul roşu, 2. A.S.A. I, 3. L.E.S. Predeal; **4 × 10 km — seniori:** 1. Dinamo I, 2. A.S.A., 3. Dinamo II **(M. B.).**

„CUPA DINAMO BRAŞOV"

(Urmare din pag. 1)

rită efortul corpului de arbitri şi organizatori, care s-a străduit să asigure condiţii bune de concurs. REZULTATE TEHNICE: 1. **Virgil** Brenci (A.S.A.) 1:51,9; 2—3. Gheorghe Vulpe (C.S.U.) şi Ioan Cavaşi (Dinamo) 1:54,5; 4. Constantin Văideanu (A.S.A.) 1:54,9; 5. Nicolae Creţoi (C.S.U) 1:55,0; 6—7. Dorin Munteanu (C.S.U.) şi Marin Focşeneanu (C.S.O. Sinaia) 1:55,3; 8. Petre Soiu (Dinamo) 1:56,3. **Clasamentul final** la combinata alpină a „Cupei Dinamo": 1. **Constantin Văideanu**, 2. Ioan Cavaşi, 3. Gheorghe Vulpe.

ACTUALITĂŢI ÎN PATINAJUL VITEZĂ

● În ultima sa şedinţă, Biroul federal a stabilit ca actuala ediţie a „Cupei României" la patinaj viteză să aibă loc la Miercurea Ciuc, în zilele de 9 şi 10 februarie. În program figurează probe pentru seniori şi juniori mari.

● După eforturi intense, pista naturală de 400 de metri de lîngă patinoarul artificial din Miercurea Ciuc a fost dată în folosinţă. Sîntem informaţi că administraţia S. C. Miercurea Ciuc, care are în proprietate şi această bază sportivă, a amenajat o mică tribună, precum şi o cabană pentru arbitri, luînd toate măsurile necesare bunei desfăşurări a întrecerilor din cadrul „Cupei României".

● Astăzi, la Miercurea Ciuc, noul Birou al F. R. patinaj se întîlneşte, într-o şedinţă de lucru, cu organele de specialitate din localitate. Au fost invitaţi şi reprezentanţi ai comisiilor de patinaj din alte judeţe.

● Se ştie că **Maria Taşnadi**, deţinătoarea titlului de campioană absolută la senioare, a suferit în cursul lunii noiembrie un accident, fiind nevoită să urmeze un riguros tratament. De cîteva zile, ea a reluat antrenamentele şi, după toate probabilităţile, va fi prezentă la ultimele competiţii oficiale ale sezonului.

● Cunoscuţii vitezişti **Ştefan Simon** din Cluj şi **Alexandru Spitzer** din Tg. Mureş au fost transferaţi la S. C. Miercurea Ciuc.

● Programate iniţial la Miercurea Ciuc, ultimele întreceri ale campionatelor republicane de seniori, juniori şi copii pe anul 1974 se vor desfăşura, începînd din ziua de 24 ianuarie, pe pista de dimensiuni olimpice a Lacului Ciucaş din Tuşnad.

O „COMOARĂ" DEZGROPATĂ...

Bază sportivă a elevilor şi alte roade ale iniţiativei şi spiritului gospodăresc la Moreni

Călătorul care trece mai des prin Moreni observă cu uşurinţă că oraşul îşi schimbă în permanenţă înfăţişarea. Fie că e vorba de un bloc oarecare, de o şcoală, de un magazin sau numai de un teren de sport, înnoirile schimbă mereu peisajul acestei vechi aşezări de petrolişti.

Am poposit mai mult în dreptul unui teren drenat şi trasat în mai multe forme geometrice, care se întindea cam pe un hectar, despre care un localnic ne-a spus cu mîndrie că aci va fi, în curînd, cea mai mare bază sportivă după stadionul Flacăra. Mai tîrziu, aveam să aflăm de la primarul oraşului, tovarăşul VIOREL ŞERBAN, că acolo se va amenaja **„Baza sportivă a elevilor"**, compusă din terenuri de volei, baschet, handbal, fotbal, pistă de atletism cu patru culoare, sectoare de aruncări şi sărituri. Numele acestui complex sportiv, simplu şi concis, sugerează conţinutul activităţii ce se va desfăşura pe noua bază sportivă situată între cele mai mari şcoli generale din localitate: nr. 1 şi nr. 3.

— Am auzit că acest complex sportiv şcolar se va realiza prin munca patriotică a tineretului.

— Adevărat, ne-a răspuns primarul oraşului, **dar cu o singură corectare: la lucrările respective şi-au adus şi îşi vor mai aduce contribuţia mulţi vechi prieteni ai sportului. Să ştiţi că la noi chestiunile de interes obştesc privesc deopotrivă pe tineri şi pe vîrstnici, spiritul gospodăresc fiind o preocupare generală. Argumente în sprijinul acestei afirmaţii avem destule.**

Urmărim cu atenţie argumentele. Fonduri destinate special pentru amenajările sportive respective nu existau. Ce era de făcut, să se aştepte pînă vin fondurile de la centru? Oamenii s-au sfătuit, au chibzuit şi au hotărît să pornească o acţiune de muncă voluntară pentru dezgroparea unor conducte, care zac în pămînt de zeci de ani, acţiune la care toată lumea a răspuns prezent. Cei din Moreni spun că în urbea lor oriunde ai săpa, dai de o... pînză de conducte, a căror existenţă este greu de stabilit. Din ele s-au confecţionat aparatura metalică a terenurilor de baschet, volei, handbal, gardul împrejmuitor al bazei elevilor şi alte bunuri strict necesare activităţii sportive şi de agrement, iar restul de două vagoane de ţeavă veche au fost vîndute la I.C.M., pentru a fi retopite şi redate economiei naţionale. O parte din banii proveniţi din... dezgroparea fierului vechi au fost investiţi în amenajarea spaţiilor de joacă şi a unor terenuri de volei din cartierele „Petrolul", „A.I. Cuza", „V.I. Lenin" şi „Teiş", în lucrările de transformare a unui fost dormitor (dat disponibil), de pe strada 11 Iunie, într-o sală de sport cu mai multe întrebuinţări şi inaugurată la sfîrşitul anului trecut. Tot din resurse proprii au fost asfaltaţi sute de metri pătraţi ai terenului de sport din curtea Şcolii generale nr. 3, iar la reamenajarea arenei sportive a clubului Flacăra au participat, în orele lor libere, salariaţi de diverse vîrste ai Schelei Moreni.

— **Folosind cifrele de care dispunem, aş fi putut** — a continuat ospitaliera noastră gazdă — **să vă spun simplu: stăm bine cu terenurile de sport. Cred eu că dacă nu v-aş povesti cum am obţinut acest BINE, răspunsul n-ar fi nici complet, nici util, ca schimb de experienţă.**

Drept argumente, tovarăşul Şerban ne-a înfăţişat cîteva episoade semnificative pentru abnegaţia şi sentimentul de datorie manifestate faţă de ţinuturile natale. Astfel, proiectul **„Bazei sportive a elevilor"**, care va fi terminată în cursul acestui an, a fost executat gratuit de specialistul Victor Dăscălescu. Amplasată pe o suprafaţă neproductivă din toate punctele de vedere, cu vechi fundaţii de sondă şi batale, la această bază sportivă s-a muncit, cu mic cu mare, la nivelarea terenului, la încărcarea şi transportul balastului din albia pîrîului Cricov, necesar pentru drenarea diverselor „dreptunghiuri de sport", respectîndu-se astfel legea privind apărarea, conservarea şi folosirea judicioasă a pămîntului. În 1973 s-au plantat în jurul acestei baze peste 300 de plopi şi salcîmi, fiecare pom purtînd o etichetă cu numele celui care l-a sădit. Jucătorii din secţia de volei a asociaţiei Flacăra au vopsit, în clipele lor de răgaz, toată lemnăria sălii de sport de pe strada **11 Iunie**, iar copiii din cartierul „Teiş" au făcut ca să apară, peste noapte, un teren de volei între blocurile lor de locuinţe, pe care îl utilizează (lăsîndu-i plasa jos) şi ca arenă de tenis de cîmp.

Astfel de exemple, care îţi vorbesc în mod concludent despre spiritul de iniţiativă în rezolvarea unor treburi de interes obştesc, am mai putea furniza. Considerăm însă că e mai bine să ne întoarcem la mobilul acestui articol: **amenajarea din resurse locale şi cu mijloace cît mai ieftine a terenurilor de sport.**

— **Populaţia urbei noastre** — ne explică tovarăşul Şerban — **se cifrează la peste 14 000 de locuitori, dintre care mai mult de jumătate sînt tineri. Şi într-un oraş al tineretii factorii responsabili se simt obligaţi să contribuie efectiv la dezvoltarea bazei materiale a educaţiei fizice şi sportului, la fructificarea cît mai intensă a resurselor interne. Prin urmare, fiecare dintre noi avem nu numai datoria morală, dar şi interesul să milităm prin fapte, pentru că cei ce vor culege roadele vom fi noi toţi, cetăţenii oraşului.**

În scopul lărgirii bazei materiale a sportului, Consiliul popular al oraşului Moreni şi-a înscris în planul său de lucrări şi acţiuni patriotice pe anul 1974 amenajarea a opt noi suprafeţe de sport, a căror realizare este urmărită punct cu punct. Un angajament pe cît de frumos, pe atît de chibzuit, realitate confirmată pînă în prezent de permanentul spirit gospodăresc şi de iniţiativă de care au dat dovadă cetăţenii acestei localităţi.

Traian IOANIŢESCU

„CUPA TINERETULUI"

(Urmare din pag. 1)

ne spune ing. Marin Mihăică, șeful serviciului de exploatare a lacurilor. A venit însă căldura și ne-a cam... șifonat-o. Ținînd seama de capriciile iernilor noastre, ar fi de dorit ca întrecerile de patinaj să fie organizate nu la date fixe, ci atunci cînd timpul este cel mai propice. Procedîndu-se astfel, pot fi evitate riscurile..." Iată o sugestie de care ar fi bine să se țină seama.

Și totuși, chiar în condițiile unei gheți mai dificile, alergările de patinaj din frumosul parc bucureștean au reprezentat un succes. La reușita lor și-au adus contribuția numeroși arbitri și antrenori de patinaj din Capitală, ca și mulți profesori de educație fizică prezenți pe gheață alături de elevii pe care au venit să-i asiste. Cu acest prilej au fost desemnați cei mai buni patinatori de viteză din sectoarele Capitalei (mai puțin sportivii din sectoarele IV și VIII, care au avut programate alergări pe alte baze sportive), cei care, la o dată ce urmează să fie stabilită, se vor întîlni din nou pentru întrecerile în faza pe municipiu a „Cupei tineretului" la patinaj.

LA CLUJ: PARTICIPAREA ELEVILOR RĂMÎNE ÎNCĂ SUB CERINȚE

Profitînd de timpul favorabil și înțelegerea clubului Universitatea — care a pus la dispoziție patinoarul din B-dul Lenin — elevii mai multor școli generale și licee

Stadionul Voința din Capitală a fost un excelent loc de desfășurare a curselor de schi-fond din cadrul „Cupei tineretului".

clujene și-au disputat, simbătă și duminică, etapa pe asociație din cadrul „Cupei tineretului". O subliniere deosebită o solicită școlile generale nr. 3 și 13, unități care au mobilizat pentru aceste întreceri efective foarte numeroase.

Concomitent cu patinajul, pe pîrtiile de la Făget și Hoia, ca și pe cele „trasate" în locurile propice din cartierele orașului, elevii diferitelor asociații au participat la concursuri de schi și săniuțe, pe cînd alții au rămas în școli, pentru atractive partide de tenis de masă.

Ținem însă să facem și o remarcă: față de masa numeroasă a tineretului școlar și de repetatele apeluri adresate, numărul celor prezenți la locurile de start a fost destul de mic. După cum trebuie să precizăm că timpul rămas pînă la etapa municipală a „Cupei tineretului" este foarte scurt. Suficient, însă, pentru ca acele asociații care n-au... atacat încă faza de masă să poată recupera timpul pierdut. Dacă pornesc, bineînțeles, imediat la treabă!

Nușa DEMIAN

CONCURSURI ANIMATE LA TIMIȘOARA

Sîmbătă și duminică, la Timișoara, au avut loc numeroase concursuri la care au participat elevi, studenți și tineri muncitori. Vom relata doar cîteva aspecte surprinse la locul întrecerilor. Sala de sport a Liceului C.D. Loga a găzduit, la 7 mese, ultimele jocuri pentru desemnarea cîștigătorilor la tenis de masă. La faza pe școală au participat 230 de elevi. După cum ne spunea profesorul **N. Iosof**, pentru primele locuri își vor disputa întîietatea următorii 4 elevi: **A. Deheleanu, Fl. Marcu, P. Stoichescu** și **L. Popescu.**

La Școala generală nr. 19 se află în plină desfășurare întreceri de tenis de masă, la care s-au înscris peste 150 de băieți și 60 de fete, în timp ce la șah sînt 75 de concurenți.

O vie activitate se desfășoară și la patinoarul artificial. Aici se întrec, la faza pe școală, elevi de la școlile generale nr. 16,12,8 și 19. Păcat, însă, că, sub privirile indiferente ale administrației patinoarului, unii huligani își fac de cap, punînd piedici copiilor și tinerelor care vin aici să găsească momente de relaxare.

Tot duminică, în comuna Sînmartinul Sîrbesc, după ce un lot de boxeri de la U.M. Timișoara au făcut o demonstrație, au avut loc întreceri de tenis de masă și șah în cadrul „Cupei tineretului".

P. ARCAN

O FRUMOASĂ DUMINICĂ SPORTIVĂ DE IARNĂ PE „VOINȚA"

Ieri, pe stadionul Voința din Capitală — totdeauna o gazdă primitoare a competițiilor de masă — s-a desfășurat o frumoasă duminică sportivă organizată în cadrul primei etape a **„Cupei tineretului"**. Au venit aici pentru a-și petrece cîteva ore plăcute, în aerul curat și rece al acestei dimineți de iarnă, peste 200 de tineri și tinere din numeroase unități ale cooperației meșteșugărești. Peste tot, pe terenul de volei, transformat în patinoar, pe pista de atletism devenită pîrtie de schi, în holul arenei de popice, unde a fost instalată o masă de ping-pong, ca și pe pistele de bitum ale popicăriei domnea o veselie tinerească. Activiștii și antrenorii clubului Voința, chiar și medicul (care venise aici pentru orice eventualitate...) erau în postură de organizatori și de îndrumători tehnici.

O frumoasă impresie au lăsat prin strădania lor de a schia, sau a patina mai iute, de a juca cu eficiență tenis de masă sau popice tinerii **V. Hebenciug** și **T. Gavagiuc** la patinaj (de la A.S. Voința, a cooperativei Încălțămintea manuală), **Mariana Florea** și **Domnica Petre** (Marochineri), **Mariana Mîndroc** și **Marieta Negoiță** (Arta populară), **N. Tudor** și **N. Stoica** (Arta încălțămintei) — la schi, **Ecaterina Avram** și **Anica Stanciu** (Arta populară) — la popice și mulți alții.

După cum ne spunea tov. **Puiu Anghel**, președintele clubului Voința, asemenea manifestări sportive au loc aproape zilnic pe stadion de cînd a început etapa de masă a **„Cupei tineretului"**.

R. TOMA

MULTIPLE ȘI ENTUZIASTE ACȚIUNI ÎN JUDEȚUL BACĂU

Căderea zăpezii a constituit un puternic stimulent pentru organele și asociațiile sportive locale, pentru profesorii de educație fizică și instructorii de pionieri în vederea bunei desfășurări a întrecerilor din cadrul „Cupei Tineretului". Dintre multiplele acțiuni organizate în municipiul Gheorghe Gheorghiu-Dej se desprind concursurile de săniuțe și schi, începute sîmbătă și continuate duminică pe dealul Pricopoaia. Tot aici, căderea primei zăpezi a dus la punerea în funcțiune a uriașei „sănii cu zurgălăi", asociația Trotușul asigurînd parcurgerea turului orașului pentru 2 000 de copii. Pe patinoarul de lîngă Sala de sport au continuat întrecerile de patinaj, iar în sălile liceului nr. 1, școlii generale nr. ?, Centrului școlar chimic, pe arena de popice a asociației Energia — peste 500 de concurenți au luat parte la întrecerile de volei, baschet, șah, tenis de masă și popice, unele dintre ele desfășurîndu-se în cinstea aniversării Unirii Principatelor.

În municipiul Bacău, consiliul Organizației pionierilor și Comitetul municipal U.T.C. au mobilizat elevii din școlile generale și cele profesionale, studenții de la Institutul pedagogic, tineretul din asociațiile sportive la întrecerile de tenis de masă, șah, cros, volei, patinaj, popice și săniuțe, numărul celor prezenți trecînd de 4000.

La Moinești, peste 700 de tineri au participat, cu sănii și schiuri, la importanta competiție. De asemenea, la Solonț, 70 de concurenți au luat parte la întrecerile de șah și peste 120 la săniuțe.

Sile NENIȚĂ

fotbal

PREGĂTIRILE LOTULUI REPREZENTATIV

Lotul reprezentativ continuă pregătirile în vederea turneului din Turcia, așa cum prevede programul alcătuit de antrenorii **Valentin**

D. GEORGESCU

Stănescu și **Robert Cosmoc.** După vizita medicală și antrenamentul fizic-tehnic-tactic, care au avut loc sîmbătă, ieri dimineață s-a desfășurat un antrenament fizic constînd din probe de control, teste de rezistență etc. Durata antrenamentului: o oră. După-amiază, pregătirile s-au desfășurat — timp de o oră și jumătate — în sală.

Programul de astăzi e mai încărcat. În cursul dimineții, de la 10.30—12, se va desfășura o ședință de pregătire tot în sală. La ora 15.30 va începe antrenamentul fizic-tehnic-tactic, care se va desfășura pe terenul de la Snagov. Iar la ora 18 se va desfășura o ședință teoretică, dedicată explicării ideilor directoare ale jocului echipei naționale. Pentru mîine dimineață, în afara unei mici reuniuni avînd ca subiect partida de după-amiază, programul nu are prevăzut decît acest joc de omogenizare, de durată normală (două reprize a cîte 45 de minute) în compania formației **Metalul Mija.** Cu acest prilej se va încerca formula de echipă preconizată să înceapă primul joc al turneului din Turcia, cel programat sîmbătă, la Istanbul, cu Fenerbahce.

Așa cum am mai anunțat plecarea spre **Istanbul** va avea loc miercuri după-amiază, pe calea aerului. În afara întîlnirii de sîmbătă, mai e prevăzut un joc, cu **Beșiktaș** sau **Vefa**, marți 29 ianuarie. Reîntoarcerea în țară este prevăzută pentru miercuri 30 ianuarie,

M. SANDU

Desene de Al. CLENCIU

zi în care componenții lotului se vor înapoia la cluburile lor, unde își vor continua pregătirile în vederea campionatului.

CU JUCĂTORII DE LA PETROLUL ÎN ZIUA CELEI DE A 20-a ȘEDINȚE DE ANTRENAMENT

Petrolul a avut o ultimă toamnă competițională foarte zbuciumată. Vacanța care a urmat a fost și ea, mai mult decît în ultimii ani, plină de griji. Și asta pentru că formația ploieșteană, cu un lot foarte tînăr, lipsit de experiență și destul de neomogen valoric, n-a reușit la capătul primei jumătăți a acestei ediții de campionat să se desprindă de zona întunecată a clasamentului, în ciuda unor strădumțe pe alocuri remarcabile și a unor repetate încercări de redresare din mers.

Referindu-se la actuala situație a echipei, unii — și nu dintre cei mai optimiști — afirmă totuși că Petrolul, care a mai trecut prin încercări similare în urmă cu doi, cu patru și cu șase ani (adică în toamnele anilor fără soț) are șanse reale de a ieși din criză și de a încheia, la vară, întrecerea în plutonul celor care vor activa în continuare în primul eșalon divizionar. Același lucru îl cred deopotrivă și jucătorii, ca și antrenorii. Și sentimentul acesta de încredere în propriile forțe și în reușita finală a generat, în sînul lotului petrolist, o atmosferă de muncă și un asemenea interes în pregătire încît este greu să nu admiri efortul acesta colectiv al unor tineri jucători dornici de a-și valorifica integral posibilitățile și de a-și apăra, cu îndîrjire și fără menajamente, șansele.

Într-o astfel de conjunctură morală l-am întîlnit, sîmbăta trecută, la Ploiești, în ziua celei de a 20-a ședințe de antrenament, pe elevii antrenorilor Mircea Dridea și B. Marossi, după aproape o lună și jumătate de la ultimul lor meci susținut în toamnă, în compania liderului, la Craiova. Era prezent, de astă dată, întreg lotul petrolist: Rămureanu, Tănase și Marinescu (de la Delta Tulcea, căruia i-a expirat carantina și are drept de joc) — portari; Gruber, Țaporea, Ciupitu, Mureșan, Eparu și Dafinescu — fundași; Crîngașu, Angelescu, Culda și Istrătescu — mijlocași; Ștefănescu, Pisău, Dincuță, Cuperman, Pîrvu, Zamfir, Dobre și Rădulescu — atacanți.

...Mai întîi, în partea introductivă a lecției, a fost o încălzire ceva mai prelungită decît de obicei, de 20—25 minute. A urmat apoi un joc, la două porți, pe durata unei reprize regulamentare și pe tot terenul. Meci fără sarcini speciale, dar cu o mare doză de angajament, uneori chiar cu... scîntei, cum spunea la un moment dat Mircea Dridea. Rezultatul? Are mai puțină importanță. Principal este că s-a alergat mult, cu poftă și că s-au înscris, de o parte și de cealaltă, foarte multe goluri. În continuare, toți jucătorii au efectuat trei alergări pe distanțe medii, în regim de 2/4 și 3/4, antrenamentul încheindu-se cu o jumătate de oră la bazin. În total, deci, aproape 120 de minute de pregătire cu care se termină, de fapt, și prima etapă, de două săptămîni, din ciclul general de instruire centralizată, desfășurată anul acesta în întregime acasă. După care vor urma, începînd de azi, alte două săptămîni de solicitări și acumulări specifice, la Slănic Prahova. Spre deosebire de anii precedenți cînd, pe vremea aceasta, Petrolul se lupta cu kilometrii pe pantele dure ale Buștenilor sau Timișului. În iarna aceasta, însă, antrenorii formației ploieștene au încercat o formulă nouă de pregătire într-un cadru identic [illegible] condițiilor microclimatice permanente și cu o curbă a efortului care să permită mai tîrziu, pe durata întregului sezon competițional, o mai mare constanță a formei sportive.

— Aveți în vedere și realizarea unui turneu peste hotare?, l-am întrebat pe Mircea Dridea.

— Nu. Pentru că, după părerea mea, în asemenea împrejurări se irosește mult timp între jocuri, iar instruirea suferă în loc să cîștige. Și în situația noastră nu ne putem permite luxul de a face cel mai mic rabat pregătirii.

— Va fi o luptă grea la primăvară pentru menținerea în prima divizie.

— Cine poate spune altfel, atîta timp cît de la locul 11 al clasamentului în jos toate echipele sînt prinse în „hora" pentru evitarea retrogradării?, este de părere secundul B. Marossi.

— Și băieții dv. ce cred?

Răspund acum la unison și ferm cei doi antrenori ploieșteni: „Ce altceva decît că vom termina campionatul mai sus de limita ultimelor trei locuri".

...Ieri dimineață, în cadrul ședinței de analiză a centrului de fotbal Petrolul, mai mulți copii din eșalonul schimbului de mîine au adresat formației de seniori, în emoționante cuvinte, urări de succes pentru obținerea unor rezultate cu care și ei, cei mai mici reprezentanți ai culorilor petroliste, să se poată mîndri.

O dovadă în plus că la Ploiești au început să se strîngă rîndurile pentru ca asaltul din primăvara acestui an să fie, așa cum îl doresc cu toții, victorios.

Mihai IONESCU

AL DOILEA MIRAJ...

S-a spus cîndva că echipa națională de ieri, cucerind dreptul de a juca la Guadalajara, și-a făcut implicit un cadou, devenind cap de serie în tragerea la sorți pentru preliminariile Weltmeisterschaft-ului. Din păcate, „tricolorii" au primit atunci și un secund, echipa R. D. Germane, în plină ascensiune, care avea să cîștige „zborul spre München".

Al doilea cadou pe care echipa națională de ieri și l-a făcut atunci a fost acela de a fi cap de serie în Campionatul european. Rezultatul? Sorții au fost mai puțin intransigenți, și astfel echipa României a ajuns în primul „octet" al Europei.

În sfîrșit, al treilea cadou a fost, se spunea, cel care i-a rezervat României dreptul de a fi cap de serie în recenta tragere la sorți de la Paris. Se pare că, de astă dată, „tricolorii" cei vechi s-au împăcat destul de greu cu gîndul retragerii, astfel că sorții au rezervat echipei României o grupă în care calitatea noastră de cap de serie stîrnește doar zîmbete. La urma urmei, **în grupa noastră se află patru capi de serie.** În disputa cu Spania, „tricolorii" au o amintire nu prea plăcută. Întrecerile cu Danemarca au fost întotdeauna foarte strînse, făcîndu-l pe poetul Dan Deșliu să rostească faimosul său calambur de acum 10 ani: **„Da'-ne-marcă ăștia, dom'le!".** În sfîrșit, Scoția, deși nu figurează în palmaresul echipei noastre naționale, s-a întîlnit cu Steaua, în „Cupa Cupelor", obținînd trei puncte din patru posibile.

Așadar, sorții au fost nemiloși — am putea spune.

Și totuși, iubitorii fotbalului nu par afectați de această tragere la sorți. Dimpotrivă. Ei sînt convinși că ea reprezintă un al doilea miraj, comparabil cu acela care a stimulat energiile pentru Mexic. Ca și atunci, echipa României are adversari de un exotism divers, care înaripează visurile tinerilor fotbaliști, ceea ce nu a fost cazul în recentele calificări pentru **Weltmeisterschaft**, cînd „tricolorii" au simțit încă de la început corsetul unor variante de joc reduse și simplificate.

Astăzi, echipa națională se află în fața unei grupe în care, chiar dacă mașinile de calculat conferă cîteva sutimi în plus **Spaniei** sau **Scoției**, toate jocurile pot fi înscrise în perimetrul lui 1, X, 2, deoarece, pe de o parte, scoțienii și spaniolii au o instabilitate temperamentală care poate fi exploatată, iar, pe de altă parte, **Danemarca** întîmpină dificultăți ori de cîte ori trebuie să-și adune internaționalii de pe terenurile mai populate ale Europei.

În aceste zile, la Snagov, „tricolorii" au și început să „joace" meciurile grupei, sub imboldul intuiției care îl face pe orice fotbalist să vadă, cu ochii minții, colosul de piatră numit Hampden Park sau ovalul mereu însorit de la Chamartin. **Valentin Stănescu** a făcut o declarație plină de optimism, care e — să sperăm — mai mult decît un autotest psihologic. Prin recenta tragere la sorți de la Paris, el este în posesia tuturor datelor, ceea ce conferă un... minus de hazard planurilor sale. Deocamdată, antrenorul „naționalei" visează accelerarea jocului echipei sale, pentru a umbri jocul celor de ieri, care se constituiseră într-o echipă reprezentînd dansul calm al Europei Centrale. La Snagov, în aceste zile, Valentin Stănescu se gîndește la viteza de reacție a echipei lui Kubala și la sprinteneala deloc englezească a coechipierilor lui Bremner. El privește cu speranțe spre sprinturile lui Marcu și Troi și refuză gîndul că rafinații Dobrin-Brașovschi-Kun ar putea să-l întoarcă din drum. Pe malul lacului, Dumitru zîmbește cu subînțeles...

Ioan CHIRILĂ

MECIURI DE VERIFICARE...

Dinamo — Steaua 2-2 (1-1)

BRAȘOV, 20 (prin telefon). Un număr destul de mare de spectatori au asistat duminică dimineață, pe stadionul municipal din localitate, la jocul amical disputat între echipele bucureștene Dinamo și Steaua, aflate în perioada de pregătire pe meleagurile brașovene. Cum era și firesc, antrenorii celor două echipe au urmărit în special condiția fizică a jucătorilor pe toată durata partidei. În ciuda terenului alunecos, care a făcut ca mingea să nu poată fi ușor stăpînită, jucătorii au reușit uneori faze plăcute și eficace la cele două porți. Dinamoviștii au arătat o pregătire destul de bună, mai ales în primele 45 de minute, în care au fost folosiți majoritatea componenților din lot. Jocul a fost presărat cu multe faze frumoase, încheindu-se cu un rezultat de egalitate: 2—2. Au marcat: **Ion Ion** (min. 43) și **Năstase** (min. 85) pentru Steaua, respectiv **R. Nunweiller** (min. 16, din lovitură de la 20 m) și **Sătmăreanu II** (min. 90).

Au jucat formațiile: STEAUA: **Coman — Sătmăreanu I, Ciugarin, Iovănescu, Nae Ionescu — Ion Ion, Dumitriu IV — Pantea, Iordănescu, Năstase, Szabados.** DINAMO: **Cavai — S. Gabriel, Dobrău, Sătmăreanu II, Deleanu — Radu Nunweiller, Mircea Marian — Lucescu, Dumitrache, Sălceanu, Fl. Dumitrescu.**

C. GRUIA-coresp. județean

Ieri, în sala Dinamo, RAPID — DINAMO (old-boys) 8—3 (4—2)

Intîlnirea foștilor jucători ai formațiilor bucureștene Dinamo și Rapid programată ieri dimineață în sala Dinamo, a atras un numeros public, dornic să-i mai vadă o dată pe cei care, cu ani în urmă, încîntau spectatorii prin evoluția lor. Și de data aceasta am putut aplauda robinsonadele lui Urziceanu și Uțu, șuturile violente ale lui Leahevici, detenta și plasamentul lui Vîrzan sau Constantinescu, fentele fraților Ene, cît și jocul economicos al lui Langa. Rapidiștii, cu un lot mai numeros, care a permis dese schimbări în formație, au reușit să se apropie mai mult și mai decis de poarta lui Birtașu și Uțu, concretizînd majoritatea ocaziilor avute. Scor final: 8—3 (4—2) pentru Rapid. Au înscris: **Rădulescu** (4), **Leahevici** (2), **Vîrzan** și **Dinu** pentru Rapid, respectiv **Feodot, Dumitrescu** și **Ene II.** Au jucat la **DINAMO: Birtașu (Uțu) — Constantinescu, Sîrbu, V. Alexandru, Ene II, Dumitrescu, Feodot, Popa, Fl. Anghel;** iar la **RAPID: Urziceanu (Ojoc) — Vîrzan, Langa, Dăiciulescu, Rădulescu, Leahevici, Gherghina, Dulgheru, Stăncescu, Udrea, Dinu, Ene Daniel, Călin.**

Pavel PEANĂ

F. C. Argeș — Caraimanul Bușteni 4-1 (0-1)

Aflată în pregătiri la Bușteni, F. C. Argeș a susținut duminică o partidă de verificare în compania formației locale Caraimanul. După un meci frumos, victoria a revenit piteștenilor, cu scorul de 4—1, prin golurile înscrise de **Roșu** (2), **Jercan** și **Mustățea**, respectiv **Wisowski.**

V. ZBARCEA-coresp.

F. C. Șoimii Sibiu — Șantierul Sibiu 4-0 (1-0)

Duminică, aproape 1000 de spectatori au ținut să asiste la cuplajul care a cuprins și primul joc de verificare al formației **F. C. Șoimii Sibiu**, sub conducerea noului ei antrenor, Ion Ionescu. În primul meci, echipa de rezerve a lui F. C. Șoimii a întîlnit formația C.F.R. Sibiu, de care a dispus cu 5—2 (3—2). Prima garnitură a evoluat în compania echipei Șantierul Sibiu, pe care a întrecut-o cu 4—0 (1—0), prin golurile înscrise de **Gabel** (2), **David** și **Ciurlea.**

Ilie IONESCU-coresp. jud.

Primul antrenament al arbitrilor bucureșteni

Ieri dimineață, în sala clubului Steaua, arbitrii bucureșteni din loturile divizionare A, B și C și-au reluat pregătirile, efectuînd primul antrenament al anului. Cum era și firesc, a fost vorba de un antrenament ușor, în timpul căruia **Marcel Hanganu** și **Francisc Coloși**, care se ocupă de pregătirea fizică a arbitrilor, au insistat mai mult asupra unor exerciții de gimnastică, menite a reacomoda organismul la efort.

Prezenți la această primă ședință de instruire, l-am rugat pe Marcel Hanganu, secretarul Colegiului municipal al arbitrilor, să ne furnizeze cîteva detalii în legătură cu viitorul program de pregătire al arbitrilor bucureșteni: „Pînă la 17 februarie, vom efectua antrenamente în sală, o dată pe săptămînă, duminica și în cursul săptămînii, facultativ, la stadionul Republicii, urmînd ca apoi să ieșim în aer liber. Concomitent, arbitrii din loturile A, B și C vor participa la lecții teoretice pentru reîmprospătarea cunoștințelor regulamentului de fotbal și îmbunătățirea condiției fizice, atît de necesară în decursul campionatului". Arbitrul Francisc Coloși a ținut, de asemenea, să [illegible] pentru noul sezon: „Știm că ne așteaptă un retur foarte dificil și, de aceea, ne vom pregăti cu multă conștiinciozitate. Noi, cavalerii fluierului, avem obligația de a dobîndi o formă sportivă cît mai bună pentru a putea face față asprelor dispute din primăvară."

V. IORDACHE

PRONOSPORT

AȘA ARATĂ O VARIANTĂ CU 13 REZULTATE EXACTE, LA CONCURSUL PRONOSPORT, ETAPA DIN 20 IANUARIE 1974

I.	Bologna — Milan	1
II.	Fiorentina — Juventus	1
III.	Foggia — Lazio	2
IV.	Genoa — Verona	1
V.	Internazionale — Cagliari	2
VI.	Lanerossi — Sampdoria	X
VII.	Roma — Cesena	1
VIII.	Torino — Napoli	X
IX.	Bari — Brescia	1
X.	Brindisi — Ternana	X
XI.	Catania — Taranto	X
XII.	Catanzaro — Palermo	X
XIII.	Parma — Atalanta	X

Fond de premii: 503.392 lei

Plata premiilor va începe în Capitală de la 25 ianuarie pînă la 20 martie; în țară de la 29 ianuarie pînă la 20 martie 1974 inclusiv.

Rubrică redactată de LOTO-PRONOSPORT

INSTRUCTAJ PENTRU ARBITRI LA BAIA MARE

La **Baia Mare** a avut loc zilele trecute primul din cele șase instructaje anunțate de Colegiul central al arbitrilor. Au fost prezenți 200 de „cavaleri ai fluierului" din județele **Arad, Bihor, Bistrița-Năsăud, Cluj, Maramureș, Sălaj, Mureș** și **Satu Mare.**

Cu acest prilej, Comisia județeană de arbitri a editat un buletin, iar participanților le-a oferit plachete și medalioane. De asemenea, la Casa de cultură a sindicatelor, care a găzduit instructajul, a fost organizat un stand de cărți cu tematică sportivă.

V. SĂSĂRANU, coresp.

ȘCOALA TINDE SĂ SE ÎNSCRIE MAI FERM ÎN ARIA ACTIVITĂȚII SPORTIVE DE MASĂ ȘI DE PERFORMANȚĂ

(Urmare din pag. 1)

șani, Rapid Deva (lupte, handbal, volei și baschet) provin de la această pepinieră a performanței. Din anul 1974, la Școala sportivă din Deva ființează și o secție de canotaj academic, care beneficiază de bune condiții, o bază nautică chiar pe Mureș și un antrenor (V. Fodoreanu) pus pe fapte mari.

În fine, la Hunedoara își desfășoară activitatea cea de a treia școală sportivă din județ. Este cea mai tînără. Dar în ciuda acestui handicap, colectivul profesorilor și antrenorilor acestei unități promite să nu rămînă ultimul. Deocamdată sînt de consemnat prezențe notabile la handbal fete, unele promisiuni în atletism, consolidarea secției de volei-băieți.

Se muncește, în general, cu o bună orientare în școlile sportive din județul Hunedoara, nu însă întotdeauna și cu rezultate pe măsura cerințelor. De pildă, **ne-am fi așteptat la mai mult de la secția de fotbal a Școlii sportive din Petroșani, care activează în divizia școlară, dar cu rezultate modeste. Un reviriment devine necesar pentru o unitate școlară aflată într-un centru muncitoresc cu o frumoasă tradiție fotbalistică. Vrem să credem că inimosul director al acestei școli, prof. Eugen Peterfi, nu se împacă cu rămînerea în urmă a tinerilor săi fotbaliști.** De altfel, prof. **Iosif Costa**, inspectorul pentru problemele de educație fizică și sport al județului ne-a lăsat să înțelegem că **nici Inspectoratul școlar nu acceptă un regres al secției de fotbal de la susamintita unitate, că îi va acorda tot sprijinul pentru a ieși din impas. Ceea ce este de reținut...**

Județul Hunedoara posedă în rețeaua sa școlară și un liceu cu program de educație fizică. Mai exact, o secție sportivă pe lîngă liceul nr. 2 din Deva. 10 la sută dintre cei aproape 3 000 de elevi ai acestui liceu (cel mai mare din județ și unul dintre cele mai dezvoltate din țară) urmează cursurile secției sportive. Sînt atleți și fotbaliști între 11 și 16 ani. Deocamdată 6 clase, din anul viitor urmînd să mai ia ființă alte două. Este un experiment. Dar un experiment reușit. O atletă a liceului, **Maria Lăzărescu**, din anul I, s-a calificat în finala probei de 400 m a campionatelor republicane ale școlilor sportive și liceelor cu program de educație fizică. Altă elevă, **Lucia Slabu**, a încheiat pe locul 2 finala „Crosului tineretului", ediția 1973, de la Arad. În aceeași competiție, un loc 3 prin echipa alcătuită din **Slabu, Bodea, Cherteș** și **Lupu.** În fotbal, trei elevi din liceu — **Esu, Abuzloare** și **Tripon** — sînt solicitați de Mureșul Deva. Așadar, un început bun, rezultate care spun ceva. Mai ales după munca efectuată în ultima vreme de colectivul de specialitate condus de prof. **Petre Dăscăliță**, directorul secției sportive. Mai important ni se pare, însă, de semnalat sprijinul directorului coordonator, prof. **Gligor Hașa.** Pe lîngă faptul că este un... părinte bun pentru toți elevii, indiferent de specializarea lor, (aceasta însemnînd, pentru cei de la sport, fonduri substanțiale pentru materiale și echipament), **prof. Hașa a reușit la Deva ceea ce n-au reușit — integral — în alte părți, alți directori. Și anume ca elevii aflați sîmbăta și duminica în competiții să nu mai fie... vînați (expresia aparține chiar directorului) de profesorii de cultură generală, lunea, încondeiați cu note sub posibilitățile lor reale. Nu vrem să se lase impresia că la acest liceu există un spirit concesiv, lipsă de principialitate. Dimpotrivă. Prof. Hașa, pe care îl cunoaștem dinainte de a fi director al liceului, dintr-o altă muncă de răspundere, caută să fie exigent, dar în limitele echității. Pe un elev îl poți examina și în celelalte zile ale săptămînii, nu neapărat lunea.** (De altfel, există în acest sens și o recomandare a ministerului de resort). **Crearea unor cercuri de consultații pentru elevii sportivi, lecții deschise etc., iată alte modalități de a sprijini elevii cu afinități pentru sport, de a-i ajuta să înregistreze rezultate meritorii la învățătură.**

FIECARE ȘCOALĂ CU UN MINIM DE AMENAJĂRI PENTRU SPORT

Este o altă realitate hunedoreană. Eforturile depuse în acest sens după apariția Hotărîrii Plenarei C.C. al P.C.R. s-au văzut încununate la finele anului 1973. Inspectoratul școlar al județului a procedat (acordînd fondurile necesare) la bituminarea multor curți de școli. În foarte multe cazuri s-au făcut simțite înțelegerea și sprijinul consiliilor populare. Și aceasta, chiar și la sate și comune. La **Orăștioara** și **Perin**, școlile generale au la dispoziție săli de sport (16x8). În comuna **Dupăpiatră** (în vecinătatea Bradului) s-a amenajat un excelent microcomplex pentru jocuri sportive. La **Baia de Criș** și **Vața-de-jos**, după încheierea operațiunilor de asfaltare a terenurilor de handbal, volei și tenis, s-a mers mai departe: **s-au alocat** peste 50 000 de lei pentru material și echipament sportiv. În comuna **Lăpușnicu** s-a construit un teren de tenis. Mai amintim că la **Hațeg** există una dintre cele mai frumoase baze sportive școlare sau că la Grupul școlar miner din Lupeni perspectiva ca elevii să aibă un bazin olimpic nu mai reprezintă un vis.

S-a făcut mult, în județul Hunedoara, pentru îmbogățirea bazei materiale a sportului școlar după apariția Hotărîrii de partid. Și acest lucru se va reflecta, sîntem convinși, în rezultatele muncii profesorilor de specialitate, în preocuparea tuturor celor interesați ca, prin intermediul elevilor, sportul din acest județ să prospere continuu.

★

Apare limpede faptul că în județul Hunedoara tineretul școlar tinde să se înscrie tot mai ferm într-o arie cît mai largă a sportului de masă și de performanță. Modul cum cadrele didactice înțeleg să traducă în viață Hotărîrea Plenarei C.C. al P.C.R. din 28 februarie — 2 martie 1973 dovedește acest lucru. Sprijinul celorlalți factori cu atribuții în domeniul sportului de masă, al sportului școlar este și el de apreciat. Sub conducerea organelor și organizațiilor de partid, slujitorii școlii hunedorene sînt în măsură să sporească continuu rîndurile iubitorilor de exercițiu fizic, vizînd în principal tineretul studios, fapt care va genera noi forțe pentru mișcarea sportivă a acestui județ.

TÎRGUL DE IARNĂ

vă pune la dispoziție:

- paltoane, demiuri, scurte, jachete, compleuri cu pantaloni, rochii, taioare etc.
- costume bărbătești, pentru toate vîrstele.
- impermeabile, canadiene, bluze de vînt etc. — matlasate și nematlasate, pantaloni din țesătură supraelastică.
- tricotaje cu textură groasă, ciorapi și șosete p.n.a. etc.
- cizme și ghete cu fețe p.v.c., cizme cu fețe din piele sintetică și piele sintetică combinată cu piele naturală — pentru femei; mănuși din piele căptușite cu tricot.
- stofe pentru palton și stofe groase fantezi (pentru îmbrăcăminte de iarnă).

...și multe alte articole de îmbrăcăminte și încălțăminte, toate cu reduceri de prețuri pînă la 30% în cadrul TÎRGULUI DE IARNĂ! TÎRGUL DE IARNĂ — UN BUN PRILEJ DE ECONOMII ÎN FAVOAREA BUGETULUI FAMILIEI DV.!

CAMPIONATELE INTERNAȚIONALE DE TENIS DE MASĂ

(Urmare din pag. 1)

merosilor spectatori prezenți în sala Victoria.

Și întrecerile din semifinalele feminine au dat loc la dispute pasionante, cu învingători greu de întrezărit. Astfel, echipa Uniunii Sovietice a luat conducerea cu 1—0 în partida cu R.P. Chineză prin punctul înscris de Elmira Antonian la Suei Gien-in, dar una dintre marile favorite ale competiției, sovietica Zoia Rudnova, a fost depășită surprinzător (2—0) de Ien Kuei-li, xandru a fost nevoită să facă apel la toate resursele în cele trei partide susținute: cu Takahashi, la dublu (alături de Vlaicov) și apoi împotriva lui Miho Hamada. În ambele partide de simplu ale campioanei române s-a aplicat regula activizării. Astfel, în întrecerea cu Hamada, de la 15—15 în primul set, lupta a continuat cu o dîrzenie puțin obișnuită și numai calmul și puterea de luptă ale Mariei au determinat rezultatul și scorul general favorabil al întîlnirii România — Japonia (3—1).

Elmira Antonian *(U.R.S.S.) finalistă pe echipe.*

Prima finală a competiției, cea la echipe băieți, Japonia — R.P. Chineză a însemnat o adevărată dezlănțuire de lovituri puternice pe direcții mereu schimbate, componenții celor două formații furnizînd un spectacol mult apreciat de public.

Cei doi jucători niponi, Imano și K. Abe, sînt excelenți mînuitori ai paletei și folosesc priza „toc". În compania lor, sportivii chinezi, Li De-lan și Liao Fu-min, posesori ai prizei clasice, s-au arătat la înălțime dînd riposte de o mare vigoare. Din această întrecere încleștată, dar de o frumoasă ținută sportivă, au ieșit învingători reprezentanții Japoniei, ei fiind și primii laureați ai acestor campionate internaționale.

Cea de a doua finală a zilei inaugurale, la echipe femei, s-a terminat cu victoria detașată a selecționatei României în fața reprezentativei Uniunii Sovietice. Sportivele noastre, Maria Alexandru și Eleonora Vlaicov, au întrecut cu 3—0 pe valoroasele jucătoare Zoia Rudnova și Elmira Antonian, cucerind o victorie prețioasă.

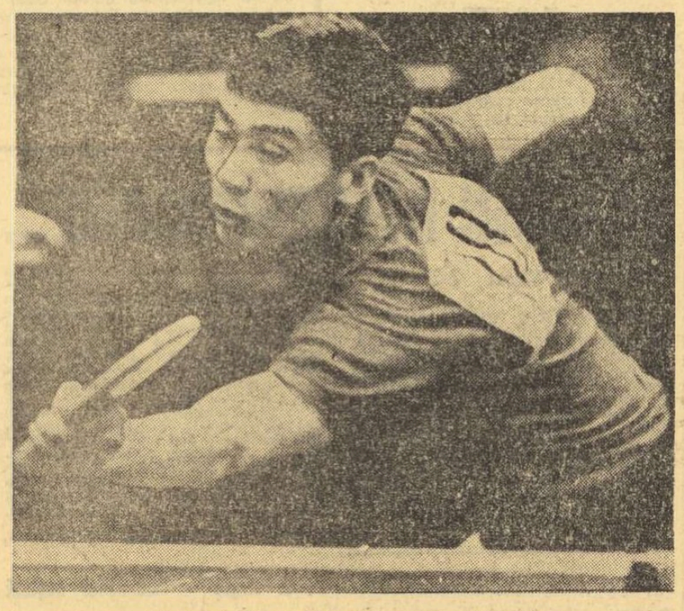

Li De-lan *(R. P. Chineză) un autentic talent.*

FIȘIER

ECHIPE BĂIEȚI: tur preliminar: România III — Cuba 3—0, **turul I:** Suedia — România III 3—0, R. P. Chineză II — Bulgaria 3—1, România I — Anglia 3—0 (Gheorghe — Douglas 2—0, Doboși — Walker 2—0, Gheorghe, Doboși — Douglas, Walker 2—0); Japonia I — Cehoslovacia 3—1, U.R.S.S. — R. D. Germană 3—2, Ungaria — Iugoslavia 3—2, Japonia II — România II 3—1 (Giurgiucă — H. Abe 2—1), R. P. Chineză I — Polonia 3—0; **sferturi de finală:** Suedia — R. P. Chineză II 3—0, Japonia I — România I 3—0 (Imano — Gheorghe 2—0, K. Abe — Doboși 2—0, Imano, K. Abe — Gheorghe, Doboși 2—1); U.R.S.S. — Ungaria 3—0, R. P. Chineză I — Japonia I 3—0, **turneul de consolare** (participă echipele care au pierdut primul meci), **turul I:** Bulgaria — Cuba 3—0, Anglia — Cehoslovacia 3—1, R.D.G. — Iugoslavia 3—1, România II — Polonia 3—1; (la echipe băieți), **semifinale:** Japonia — Suedia 3—1, R. P. Chineză — U.R.S.S. 3—1, **finala: Japonia — R.P. Chineză 3—2** (K. Abe — Li De-lan 2—0, Imano — Liao Fu-min 2—0, K. Abe, Imano — Li De-lan, Liao Fu-min 0—2, Imano — Li De-lan 1—2, K. Abe — Liao Fu-min 2—1, la turneul de consolare; semifinale Anglia — Bulgaria 3—0, România II — R.D. Germană 3—1, finala: România II — Anglia 3—2. **ECHIPE FETE: turul I:** R. P. Chineză I — Polonia 3—0, Suedia — România II 3—1, Iugoslavia — Bulgaria 3—0, U.R.S.S. — Cuba 3—0, Ungaria — R. D. Germană 3—0, România I — Anglia 3—1 (Vlaicov — Howard 1—2, Alexandru — Stevenson 2—0, Alexandru, Vlaicov — Howard, Stevenson 2—0, Alexandru — Howard 2—0), R.P. Chineză II — Cehoslovacia 3—0, Japonia — România III 3—0, **Sferturi de finală:** România I — Ungaria 3—0 (Vlaicov — Molnar 2—0, Alexandru — Ivasko 2—0, Alexandru, Vlaicov — Molnar, Ivasko 2—1), U.R.S.S. — Iugoslavia 3—0, R. P. Chineză I — Suedia 3—2; Japonia — R.P. Chineză II 3—1; **semifinale:** U.R.S.S. — R.P. Chineză 3—1, România — Japonia 3—1 (Alexandru — Takahashi 2—1, Vlaicov — Hamada 0—2, Alexandru, Vlaicov — Hamada, Takahashi 2—0, Alexandru — Hamada 2—1; **finala România — U.R.S.S. 3—0** (Vlaicov — Rudnova 2—0, Alexandru — Antonian 2—1, Alexandru, Vlaicov — Rudnova, Antonian 2—0). **turneul de consolare:** turul I: Cehoslovacia — România III 3—0, România II — Polonia 3—1, Bulgaria — Cuba 3—1, Anglia — R. D. Germană 3—2. **semifinale:** România II — Bulgaria 3—0, Cehoslovacia — Anglia 3—0; finala: Cehoslovacia — România II 3—0.

SPORTUL ÎN LUME

ZIMMERER — UTZSCHNEIDER (R.F.G.) CAMPIONI MONDIALI LA BOB 2 PERSOANE

Echipajele României pe locurile 15 și 18!

SAINT MORITZ, 20 (prin telefon). Ziua a doua a campionatului mondial de bob — 2 persoane nu a adus modificări esențiale în ierarhia stabilită după coborîrile din ajun. Echipajul **Wolfgang Zimmerer — Peter Utzschneider** (R.F.G. I), și-a consolidat poziția de lider prin alte două coborîri excelente (1:16,70 — realizat în prima lansare a fost înregistrat drept nou record al pîrtiei).

Zimmerer este un pilot care tinde să devină tot atît de celebru ca fostul „colecționar" de medalii, italianul Monti. Anul trecut, la o conferință de presă, ținută după victoria repurtată în întrecerile de la Lake Placid, Zimmerer anticipa în fața ziariștilor succesul său de acum: **„Sînt într-o formă bună în care sper să mă mențin cel puțin cinci ani de acum înainte. O primă confirmare a afirmației mele o veți avea la anul, la Saint Moritz".** Și iată că Zimmerer a confirmat.

De altfel, boberii din R.F. Germania se dovedesc foarte bine pregătiți, medalia de argint a actualelor campionate revenind tot unui echipaj vest-german și anume cuplului **Heibl—Hohlwarter.** Heibl deține recordul de start. La manșa a doua a primei zile de concurs, pe primii 50 m el a realizat 5,08 sec. cel mai bun timp intermediar pe porțiunea respectivă. Locurile 3 și 4 în clasamentul final au revenit gazdelor: **Lüdi—Haser** și **Scharer—Camichel** în timp ce W. Dellekarth —Sperling (Austria I) au trebuit să se mulțumească cu locul 5.

Boberii noștri n-au reușit să-și îmbunătățească situația în clasamentul stabilit după prima zi a întrecerilor. **Ion Panțuru** cu **Dumitru Pascu** s-au clasat, în final, pe locul 15, iar cel de al doilea echipaj, **Dragoș Panaitescu—Marcel Furdui,** a ocupat locul 18.

Iată și rezultatele definitive ale campionatului: 1. R.F.G. I — 5:10,25, 2. R.F.G. II — 5:12,60, 3. Elveția I — 5:13,69, 4. Elveția II — 5:13,82, 5. Austria I — 5:13,82... 15. România I — 5:18,53, 18. România II — 5:19,24.

PE GHEAȚĂ ȘI PE ZĂPADĂ

În cadrul unei ședințe care a avut loc la Sallanches, oficialitățile sportive ale stațiunii de sporturi de iarnă Chamonix (Franța) au anunțat că și-au depus candidatura pentru organizarea Jocurilor Olimpice de iarnă din anul 1980. Stațiunea Chamonix, situată în munții Mont Blanc, dispune încă de pe acum de acordul guvernului francez de a organiza tradiționalele întreceri ale Olimpiadei albe.

★

Concursul internațional de patinaj viteză desfășurat la Inzell (R.F. Germania) s-a încheiat cu victoria sportivului sovietic Vladimir Kașcei, care a totalizat 489,285 puncte. Pe locul secund s-a clasat compatriotul său Iuri Muratov — 490,975 p, iar locul trei a fost ocupat de suedezul Granath — 491,010 p. Proba de 500 m a fost cîștigată de Vladimir Kașcei, cu timpul de 40:80, iar în cursa de 5 000 m, pe primul loc s-a situat patinatorul canadian Andrew Baron, cronometrat în 8:07,09.

★

În cadrul „Cupei Europei" la schi s-au disputat alte două probe de coborîre. La Foux d'Allos (Franța), austriacul Josef Loidl a terminat învingător cu timpul de 1:40,32, fiind urmat de compatriotul său Christian Witt Doering — 1:42,05 și englezul Konrad Bartelski — 1:42,15. Proba feminină din cadrul concursului desfășurat la Steinach (Austria) a fost cîștigată de schioara austriacă Brigitte Tottschnig — 1:39,43. Pe locurile următoare: Marianne Ranner (Austria) — 1:59,84 și Marianne Hefti (Elveția) — 2:01,61.

La Stockholm s-a desfășurat meciul internațional amical de hochei pe gheață cu mingea (bandy) dintre reprezentativa U.R.S.S. și selecționata de tineret a Suediei. Sportivii sovietici au obținut victoria cu scorul de 6—0 (4—0).

★

La Cortina d'Ampezzo (Italia) au continuat întrecerile campionatelor mondiale de patinaj viteză rezervate juniorilor. Un frumos succes au obținut patinatorii polonezi. În proba de 1000 m, victoria a revenit polonezei Wervina Rys, cu timpul de 1:35,55 Au urmat în clasament Ewa Malewicka (Polonia) — 1:36,72 și vest-germana Monika Pflug — 1:37,45. Proba masculină de 1500 m s-a încheiat cu succesul polonezului Jan Mietus, cronometrat în 2:21,56. Olandezul Jean de Vries a ocupat primul loc la 3000 m, cu 6:20.26. Pe aceeași distanță, în cursa feminină, cel mai bun timp a fost realizat de poloneza Wervina Rys — 6:25,99, revelația acestor campionate.

★

Schiorul elvețian Roland Collombin (în vîrstă de 23 de ani) a terminat învingător în cursa de coborîre din cadrul concursului internațional de la Wengen (Elveția), cîștigînd astfel, în acest sezon, cea de-a treia coborîre pentru „Cupa mondială". Pe o pîrtie în lungime de 2 850 m, cu o diferență de nivel de 713 m, Collombin a fost cronometrat cu timpul de 1:56,22, fiind urmat de austriacul Franz Klammer — 1:56,38, italianul Herbert Plank — 1:56,75 și elvețianul Bernhard Russi — 1:56,84. În urma acestei victorii, Rolland Collombin a trecut pe primul loc în clasamentul individual, totalizînd 115 puncte. Îi urmează Franz Klammer — 111 p și Piero Gros (Italia) — 100 p. Clasament pe echipe: 1. Austria — 861 p; 2. Italia — 436 p; 3. Elveția — 332 p; 4. R.F. Germania — 260 p etc.

★

Schiorul francez Alain Penz a cîștigat proba de slalom uriaș din cadrul concursului internațional pentru profesioniști, desfășurat la Montreal. Alain Penz a terminat învingător, avînd un timp mai bun cu 0,27 sec. față de cel de-al doilea clasat, americanul Rudd Pyles. Pe locul trei s-a situat cunoscutul campion austriac Hugo Nindl.

Elvețianul Roland Collombin, *noul lider în Cupa mondială, după „coborîrea" victorioasă de la Wengen.* Telefoto: A.P.-AGERPRES

AGENDA SĂPTĂMÎNII

21	SCHI	Cupa mondială (masculin), la **Adelboden.**
21—27	SCRIMĂ	Campionatele mondiale individuale de juniori, la **Budapesta**
	SCHI	Săptămîna internațională de sărituri (**Cortina d'Ampezzo, St. Moritz, Chamonix**).
	TENIS	Turnee internaționale la **Philadelphia** (W.C.T.), **Omaha** (masculin), **Mission Viejo** (feminin).
23	FOTBAL	Franța — R.F. Germania (amatori) la **Quimper,**
23—24	SCHI	Cupa mondială (feminin) la **Bad Gastein** și Cupa Europei (feminin) la **St. Gervais.**
25—26		„Cupa Prietenia" la juniori, în Polonia. Cupa Europei (masculin), la **Mégève.**
26		Cupa mondială (feminin) la **Maribor.**
26—27	PATINAJ	Campionatele europene de patinaj viteză (masculin), la **Eskilstuna.**
	BOB	Campionatul mondial de bob — 4, la **St. Moritz.**
	SCHI	Cupa mondială (masculin), la **Kitzbühel.**
27	AUTOMOBILISM	Marele premiu al Braziliei (formula 1), la **Interlagos.**
	SCRIMĂ	„Cupa Martini" la floretă (masculin), la **Paris.**

ACȚIUNI PREGĂTITOARE ÎNAINTEA ADUNĂRII GENERALE F.I.L.T.

ROMA, 20 (prin telex). Reprezentanții a 22 de federații naționale de tenis din țările europene, printre care și România, întruniți în sesiune extraordinară la Roma în zilele de vineri și sîmbătă, au decis formarea unei comisii speciale în vederea dezvoltării legăturilor dintre aceste organizații. Comisia cuprinde pe următorii patru membri: **Paolo Angeli** (Italia), **Philippe Chatrier** (Franța), **Hazelquist** (Suedia) și **Kloster-Kaemper** (R.F. Germania).

S-a stabilit totodată înaintarea unei propuneri viitoarei adunări generale a F.I.L.T., programată pentru sîmbăta viitoare la Londra, prin care orice jucător care va semna pentru gruparea profesionistă W.T.T. — organizatoarea campionatului american interorașe — să fie exclus de la activitățile puse sub jurisdicția forului internațional.

Cu prilejul reuniunii de la Roma a fost ascultat și punctul de vedere al asociației jucătorilor de tenis (A.T.P.), prezentat de directorul executiv al acesteia, Jack Kramer.

NĂSTASE ÎNVINGE PE OKKER, DAR PIERDE LA RICHEY...

DALLAS, 20 (prin telefon). Turneul internațional de tenis de la Lakeway (Texas) a continuat să furnizeze o serie de surprize, în finală ajungînd doi dintre jucătorii care nu erau cotați printre favoriți: texanul Cliff Richey și australianul John Alexander. A cîștigat Richey cu scorul de 7—5, 6—1.

La activul lui Cliff Richey se află și surprinzătoarea victorie obținută în semifinală în fața campionului român Ilie Năstase, pe care l-a învins cu 6—4, 6—1. În turul precedent, Năstase reușise să treacă de vechiul său rival, olandezul Tom Okker, cu scorul de 6—4, 7—5. În a doua semifinală, John Alexander l-a învins pe Marty Riessen cu 4—6, 6—4, 6—4.

La turneu au participat, în total, 16 jucători invitați, în această ordine: Smith, Năstase, Kodes, Ashe, Laver, Okker, Pilici, Riessen, Taylor, Metreveli, Alexander, Richey, Drysdale, Borg, Tanner și Cox.

TELEX ● TELEX ● TELEX

■ **Au continuat meciurile din sferturile de finală ale turneului candidaților** la titlul mondial de șah. La Augusta (Georgia), Victor Korcinoi (U.R.S.S.) și Costa Mecking (Brazilia) au întrerupt a treia partidă la mutarea 42. La Moscova, a doua partidă dintre Anatoli Karpov și Lev Polugaevski (ambii U.R.S.S.) s-a încheiat remiză. La San Juan (Porto Rico), Boris Spasski (U.R.S.S.) a cîștigat la mutarea 56 a treia partidă susținută cu americanul Robert Byrne, scorul devenind acum 2—1 pentru Spasski.

■ **La Los Angeles** tînăra Mary Decker (S.U.A.) a stabilit cea mai bună performanță mondială pe teren acoperit în proba de 1000 yarzi. Ea a fost cronometrată în 2:26,7.

■ **La Cardiff** s-a disputat meciul internațional de rugby dintre echipele Țării Galilor și Scoției contînd pentru „Turneul celor 5 națiuni". Rugbyștii galezi au terminat învingători cu scorul de 6—0 (6—0).

■ **Selecționatele de handbal ale Franței și Poloniei** s-au întîlnit într-un joc amical la Nantes. Handbaliștii polonezi au dominat jocul, obținînd victoria cu scorul de 24—15 (10—5). Szolk a fost cel mai eficace jucător polonez, marcînd 5 p.

■ **În turneul internațional de tenis de la Roanoke** (Virginia), americanul Jimmy Connors l-a învins cu 4—6, 6—1, 6—3 pe columbianul Molina, calificîndu-se pentru semifinalele competiției. În altă partidă, indianul V. Amritraj a dispus cu 4—6, 6—3, 6—3 de americanul Jeff Austin. Pentru semifinale s-au mai calificat K. Meiler (R.F.G.) și V. Gerulaitis (S.U.A.).

■ **La Sydney** au luat sfîrșit întrecerile campionatului mondial de yachting la clasa „5,5 m". Titlul de campion al lumii a revenit, la actuala ediție, sportivului australian Norman Booth, care a terminat învingător și în ultima regată. Din cele șase regate disputate, Norman Booth a cîștigat trei.

■ **Finala turneului de tenis de la Whangarei** (Noua Zeelandă) se va disputa între tinerii jucători englezi Mark Farrell și John Lloyd. În semifinale, Farrell l-a întrecut în trei seturi: 5—7, 6—4, 6—4 pe francezul J.P. Mayer, iar Lloyd a dispus cu 6—3, 7—5 de N'Godrella (Franța). În semifinalele concursului feminin: Evonne Goolagong (Australia) — Sue Barker (Anglia) 6—2, 6—3; Peggy Michel (S.U.A.) — Lindsay Beaven (Anglia) 7—6, 6—4.

■ **În turneul internațional de șah de la Orense** (Spania) pe primul loc în clasament se află iugoslavul Lubojevici cu 4½ puncte, urmat de Benko (S.U.A.), Bisguier (S.U.A.) și Torres (Filipine) cu cîte 3½ p.

TURNEUL FINAL AL DIVIZIEI NAȚIONALE DE HOCHEI

JOCURI ECHILIBRATE ÎN REUNIUNEA DE ASEARĂ

Turneul final al diviziei naționale de hochei a continuat ieri, pe patinoarul artificial acoperit „23 August" din Capitală, cu partidele etapei a doua, în care Dinamo și Steaua — schimbîndu-și învinsele de simbătă seara — erau de fapt cu gîndul la derbyul lor de marți. Poate că de aceea runda a fost în general mai echilibrată și mai interesantă, iar lupta de pe gheață a purtat, lungi perioade de timp, amprenta egalității.

DINAMO — DUNĂREA 5—2 (2—1, 3—1, 0—0)

În întrecerea grupei A se petrece un lucru destul de interesant: Dinamo se descurcă greu în fața Dunării, în timp ce Steaua întîmpină deseori dificultăți în fața formației Sport Club M. Ciuc. La mijloc nu este vorba de... o idiosincrazie, ci — așa cum ne declara ieri antrenorul gălățean Ion Tiron — de un lucru mult mai simplu. **„Spre deosebire de întîlnirea cu Steaua,** spune el, **elevii mei au respectat în meciul cu Dinamo indicațiile de joc pe care le-au primit. Socotind că, deocamdată cel puțin, nu-i putem concura pe campionii țării în ceea ce privește patinajul și tehnica individuală, am ajuns la concluzia că singurul domeniu în care am putea să ne înfruntăm cu ei este acela al angajamentului fizic".**

Într-adevăr, marcați strict, angajați într-o luptă de uzură, dinamoviștii nu și-au putut desfășura în voie acțiunile și nici n-au mai reușit să zburde pe gheață. În acest context, scorul s-a menținut strîns, rezultatul incert și doar zvîcnirea din finalul reprizei secunde le-a permis bucureștenilor să se desprindă și să depășească un moment de emoție.

Nu e mai puțin adevărat că ambele formații s-au menajat evident în repriza a treia („albă" ca scor), reflectînd probabil la jocurile foarte grele care le stau în față.

Rezultatul de 5—2 a fost realizat de V. Huțanu (2), Costea, Bandaș și Malihin pentru Dinamo, Fodorea și Nicolae pentru Dunărea.

Arbitrii Gh. Tasnadi și A. Balint (M. Ciuc) au dictat 19 minute de eliminare în acest meci în general fair.

STEAUA — SPORT CLUB M. CIUC 4—0 (1—0, 2—0, 1—0)

Tradiția jocurilor strînse între cele două echipe nu s-a dezmințit nici de data aceasta. Militarii au început partida prudent, cunoscînd forța de contraatac a adversarilor lor. Dar, aseară, formația din Miercurea Ciuc a fost, se pare, preocupată mai mult de apărare. Ea a cedat de la început inițiativa bucureștenilor, care au dominat în marea majoritate a timpului, stăpînind pucul și terenul. Steaua a fost superioară și în situațiile de... inferioritate numerică, reușind chiar să marcheze cînd era cu mai puțini jucători pe gheață.

Liderii clasamentului puteau realiza o diferență confortabilă de scor, dacă n-ar fi ratat nenumăratele ocazii pe care le-au avut și dacă bara nu l-ar fi salvat de cîteva ori pe portarul Roth.

Am asistat în general la un meci agreabil, rapid, cu faze interesante. Au marcat: Herghelegiu, Kemenessy (2), Popa.

Au arbitrat C. Sgîncă și M. Presneanu (București).

Astăzi este zi de odihnă, iar mîine turneul final programează partidele derby **Sport Club M. Ciuc — Dunărea Galați** și **Steaua — Dinamo.** Reuniunea începe la ora 16.

Valeriu CHIOSE

În meci restanță la hochei,

AGRONOMIA CLUJ — I.P.G.G. 2-4 (0-1, 0-1, 2-2)

Partida revanșă s-a soldat cu o surprinzătoare, dar pe deplin meritată victorie a bucureștenilor, care fac astfel un serios pas spre ocuparea locului II în grupa B a Diviziei naționale de hochei.

Au marcat: **Nuțu, Bălășoiu, Steinberg** și **D. Constantin** pentru oaspeți, **Texe** și **Borbath,** pentru gazde.

Au arbitrat **Fl. Gubernu** și **R. Cristeicu** (București).

Fr. LASZLO, coresp.

Fotbal meridiane

CAMPIONATE... CAMPIONATE...

ITALIA: LAZIO CÎȘTIGĂ PUNCTE PREȚIOASE

BOLOGNA 20 (prin telex, de la corespondentul nostru). — Etapa a 14-a, deși aparent calmă, a consemnat unele înfrîngeri suferite de echipele fruntașe, care au jucat în deplasare. Dintre echipele din plutonul fruntaș, cu succes au evoluat **Lazio,** victorioasă la Foggia, care astfel și-a consolidat poziția de lider. Apoi, **Napoli** care a reușit un scor egal, în deplasare, la Torino și **Cagliari,** cîștigătoare la **Milano.** De remarcat că victoria lui Lazio a stat multă vreme în cumpănă, mai exact pînă în minutul 86, cînd în urma unei lovituri libere **Chinaglia a reluat în poarta adversă.** Ar mai fi de asemenea de relevat faptul că **Riva** a adus din nou victoria formației sarde, U. S. Cagliari (de data aceasta la Milano, cu Inter), apropiindu-se acum de **Boninsegna,** lider în clasamentul golgeterilor.

Iată rezultatele și autorii golurilor: **Bologna — Milan 3—2** (Massimelli, Savoldi și Novellini, respectiv Rivera și Chiarugi); **Fiorentina — Juventus 2—0** (Merlo din 11 m și Caso); **Foggia — Lazio 0—1** (Chinaglia); **Genoa — Verona** 1—0 (Corso din 11 m); **Internazionale — Cagliari 0—1** (Riva); **Lanerossi Vicenza — Sampdoria 0—0; Roma — Cesena 1—0** (Domenghini din 11 m); **Torino — Napoli 1—1** (Cané pentru Napoli, respectiv Vavassori — autogol).

În clasament conduce Lazio cu 21 puncte, urmată de Napoli și Juventus cu cîte 19 p, Fiorentina 18 p, Milan 16 p, Bologna, Inter și Foggia cu cîte 15 p, Cagliari și Torino cîte 14 p, Cesena 13 p etc.

În clasamentul golgeterilor **Boninsegna** are la activ 11 goluri marcate, fiind urmat de **Riva** cu 10 goluri, **Cuccureddu** 9 goluri etc.

CESARE TRENTINI

VA FI MĂRITĂ CAPACITATEA STADIONULUI OLIMPIC DIN MÜNCHEN?

Organizatorii turneului final al campionatului mondial de fotbal au anunțat că intenționează să mărească cu încă circa 6 000 de locuri capacitatea tribunelor stadionului olimpic din München, care va găzdui finala acestei competiții. Tehnicienii federației vest-germane de fotbal au întocmit un proiect care prevede amplasarea lîngă tribunele existente a unor tribune anexe confecționate din țeavă de oțel. În acest mod capacitatea stadionului olimpic s-ar mări de la 76 000 de locuri la 82 000. Nu s-a luat încă o hotărîre definitivă, proiectul urmînd să fie supus spre aprobare forurilor competente.

Unii dintre oficialii fotbalului internațional au criticat acest proiect, arătînd că prin montarea tribunelor suplimentare se va reduce simțitor vizibilitatea altor spectatori, care ar putea fi astfel nemulțumiți.

ANGLIA: 8 SCORURI EGALE!

Meciurile disputate în cadrul etapei a 26-a a campionatului englez s-au încheiat cu următoarele rezultate: **Birmingham — Manchester City** 1—1; **Chelsea — Derby** 1—1; **Everton — Leeds** 0—0; **Manchester United — Arsenal** 1—1; **Newcastle — West Ham** 1—1; **Norwich — Wolverhampton** 1—1; **Stoke — Liverpool** 1—1; **Southampton — Queen's Park Rangers** 2—2; **Tottenham — Coventry** 2—1; **Sheffield United — Burnley** 2—1; **Leicester — Ipswich** 5—0. După cum se vede, din 11 meciuri 8 sau încheiat la egalitate.

În clasament continuă să conducă, neînvinsă, echipa **Leeds United** — 43 p, urmată de **Liverpool** — 35 p și **Burnley** — 30 p și două meciuri mai puțin jucate.

R.F. GERMANIA: LUPTA PENTRU PRIMUL LOC ESTE DESCHISĂ...

În campionatul vest-german continuă să se mențină lideră echipa **Eintracht Frankfurt** care totalizează 28 de puncte. Urmează în clasament **Bayern München** — 27 p, **Borussia Mönchengladbach** — 26 p, **Fortuna Düsseldorf** — 25 p, **V.f.B Stuttgart** 22 p etc. Rezultate mai importante înregistrate în etapa de sîmbătă: **Eintracht — Kaiserslautern** 3—1; **Bayern München — Rotweiss Essen 1—0; Hanovra — Stuttgart** 3—0; **Borussia Mönchengladbach — Hertha** 4—3; **Fortuna Düsseldorf — Fortuna Köln** 5—1, **Werder Bremen — V.f.L. Bochum** 1—0, **Schalke 04 — S. V. Hamburg** 3—1.

După o lungă absență, internaționalul Libuda *(în stînga imaginii) a reintrat la Schalke 04, victorioasă sîmbătă în meciul cu S.V. Hamburg (3—1), din campionatul vest-german.*
Telefoto: A. P. — AGERPRES

F.C. CONSTANȚA ȘI-A ÎNCHEIAT TURNEUL ÎN JAPONIA

În ultimul meci, constănțenii au făcut meci nul cu selecționata Japoniei

TOKIO 20 (Agerpres). — La Tokio a luat sfîrșit turneul internațional de fotbal organizat de federația niponă de specialitate. În ultimul joc, echipa F. C. Constanța a terminat la egalitate: 0—0 cu selecționata Japoniei, clasîndu-se pe locul 3. Meciul a fost de un bun nivel tehnic și a fost urmărit de peste 30 000 de spectatori, prezenți în tribunele stadionului olimpic.

În cadrul acestui turneu, echipa F. C. Constanța a terminat două întîlniri la egalitate, pierzînd în fața echipei braziliene Juventus Sao Paulo. După cum se știe, fotbaliștii români au făcut meci nul (0—0) cu selecționata olimpică a Japoniei la Osaka și reprezentativa Japoniei la Tokio, și au pierdut (1—2) partida cu Juventus (Brazilia).

ȘTIRI, REZULTATE

● Una din marile vedete ale fotbalului maghiar, cunoscutul internațional Florian Albert, a anunțat oficial că renunță la activitatea competițională. În vîrstă de 33 de ani, Albert a fost cîștigător al „Balonului de aur" în anul 1967.

● În prezent se află în turneu în Braziliа echipa iugoslavă de fotbal Zeleznicіar, care în primul joc a întîlnit la Rio de Janeiro formația Flamengo. Fotbaliștii brazilieni au terminat învingători cu scorul de 3—1 (2—0)

● Noul antrenor al echipei Ujpesti Dozsa este fostul internațional Pal Varhidi. El îl urmează pe **Baroti** și **Szücs,** care au activat alci în ultimii ani.

● Echipa Suediei se va pregăti în iarna aceasta în Sicilia, unde va susține și trei meciuri de pregătire. Înaintea turneului final al C.M., formația Suediei va juca cu R.F. Germania (1 mai) la Hamburg, și cu Danemarca (3 iunie) la Copenhaga.

● La 22 ianuarie expiră termenul de acreditări ale ziariștilor la C.M. de fotbal. Pînă în prezent au fost acreditați 2 100 de ziariști și 750 fotoreporteri.

● Echipa Poloniei va susține la 24 februarie un meci amical cu Fiorentina, la Florența.

Redacția și administrația: București, str. Vasile Conta nr. 16; telefoane: centrală 11.10.05, secția corespondenți 11.51.09, interurban 72 și 286; telex: sportrom buc. 180, Tiparul „I. P. „Informația", București 10.368

PROLETARI DIN TOATE ȚĂRILE UNIȚI-VĂ!

Sportul

ZIAR AL CONSILIULUI NAȚIONAL PENTRU EDUCAȚIE FIZICĂ ȘI SPORT

ANUL XXX — Nr. 7660 | 4 PAGINI 30 BANI | Marți 22 ianuarie 1974

Biblioteca municipală Târgu-Mureș

MECIURI DE MARE SPECTACOL ÎN ÎNTRECERILE CAMPIONATELOR INTERNAȚIONALE DE TENIS DE MASĂ ALE ROMÂNIEI

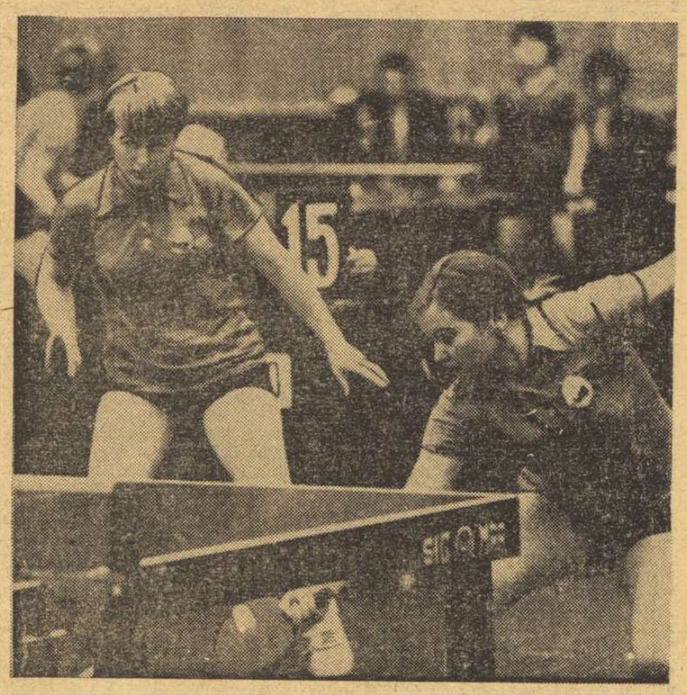

Maria Alexandru și Eleonora Vlaicov în timpul partidei de dublu contra cuplului sovietic Rudnova, Antonian, la capătul căreia au adus culorilor noastre o frumoasă victorie.

Foto: Ion MIHAICA

● Întîlnirile din sala Victoria validează valoarea actualei ediții ● Fostul campion al lumii, japonezul Ito, eliminat de sovieticul Strokatov ● Astăzi au loc cele 5 finale individuale

PLOIEȘTI, 21 (prin telefon). Așa cum a început, tot așa s-a și încheiat ziua inaugurală a campionatelor internaționale de tenis de masă ale României. Adică într-o ambianță entuziasmantă, publicul ploieștean prezent în număr mare la fiecare reuniune în sala Victoria, încîntat de spectacolul care i se oferea, răsplătind cu ropote de aplauze evoluțiile concurenților. Iar cînd reprezentativa feminină a României înscria victorie după victorie, culminînd cu izbînda finală, 3—0 cu puternica echipă a Uniunii Sovietice, aplauzele n-au mai contenit. Iată de ce se poate spune că ediția ploieșteană a internaționalelor de tenis de masă și-a făcut un debut senzațional, spectatorii ploieșteni avînd o dublă satisfacție: de a fi martorii unui succes al sportivilor români și, în același timp, de a avea privilegiul vizionării unor partide de înaltă clasă. Ne gîndim atît la meciurile finale cît și la cele din semifinale.

Întîlnirile R. P. Chineză — U.R.S.S. (fete și băieți), Japonia — Suedia (masculin), România — Japonia și România — U.R.S.S. (feminin) s-au ridicat la nivelul unor adevărate finale de campionat mondial sau european. Cu atît mai mare este bucuria produsă de Maria Alexandru și Eleonora Vlaicov (pregătite și conduse excelent de antrenoarea Ella Constantinescu), care au reușit să biruie într-o companie selectă, în fața unor valori autentice. Victoriile repurtate n-au venit de la sine, ci s-au datorat unor eforturi deosebite, unei mari risipe de energie fizică și nervoasă. Iată, Eleonora Vlaicov pornea cu șanse mai scăzute în partida contra dublei campioane continentale Zoia Rudnova. Dar, încă de la primele schimburi de mingi, Vlaicov s-a arătat foarte hotărîtă să scoată un rezultat mare. Deși avea în față o jucătoare prin excelență ofensivă și cu un stil incomod (priză toc), Nora s-a impus totuși. Cu multă ambiție ea a fost cea care a folosit cu eficacitate arma atacului, deținînd mereu inițiativa. Surprinsă, Rudnova nu a găsit ripostele necesare și a fost nevoită să cedeze fără ca să cîștige cel puțin un set.

PROGRAMUL ULTIMEI ZILE (MARȚI)

De la ora 9 la 13, dublu bărbați și dublu fete. De la ora 16 la 20,30, finalele probelor de simplu și dublu și festivitatea de premiere.

Desigur, cu un moral bun în urma succesului coechipierei sale, Maria Alexandru era favorită în partida cu Elmira Antonian, deși sportiva sovietică figurează și ea între cele mai bune jucătoare ale clasamentului continental. Surpriză, însă. Începutul setului întîi arată pe Antonian dezlănțuită, în timp ce Alexandru pare oarecum șocată de verva adversarei. Antonian cîștigă setul, iar în cel secund ea face totul ca să repete rezultatul. Campioana României, însă, se regăsește, apărarea i se dovedește de nepătruns, iar atacurile devin imparabile. Publicul urmărește cu încordare întrecerea care este destul de echilibrată. În final, însă, Maria se detașează, cucerind cu o siguranță liniștitoare punct după punct, setul și meciul. La 2—0 pentru echipa României, victoria finală, deși se întrevedea, nu era încă asigurată. Se joacă a treia partidă, cea de dublu, și perechea Alexandru, Vlaicov are o misiune dificilă. Româncele însă nu lasă să le scape inițiativa. Ele atacă cu vehemență și victoria le aparține. Deci, 3—0 pentru România, în finala cu una dintre cele mai reputate formații ale lumii. Un succes al talentului și pregătirii intense, ca și al voinței și al tacticii.

Sovietica Zoia Rudnova a pășit cu dreptul în întrecerile individuale

Duminică seară, prima finală care s-a terminat a fost cea masculină, Japonia — R. P. Chineză. Jucătorii niponi păreau că vor ieși cu ușurință învingători după pri-

(Continuare în pag. a 4-a)

NUMEROASE ÎNTRECERI ÎN CADRUL „CUPEI TINERETULUI"

Mulți elevi bucureșteni au participat duminică la concursurile de săniuțe organizate în „Parcul tineretului".

Duminică, în multe localități din țară, au continuat întrecerile pentru etapa de masă a „Cupei tineretului". Cei mai mulți elevi, studenți, muncitori, funcționari au fost prezenți la startul competițiilor de schi, patinaj și săniuțe. Totodată, în săli au avut loc meciuri de tenis de masă și concursuri de șah.

Iată, relatate pe scurt, instantanee din unele localități.

ALEILE ASFALTATE AU DEVENIT ... PÎRTII PENTRU SĂNIUȚE

Aleile din jurul Circului de Stat din Capitală au cunoscut, duminică dimineață, o vie animație. Profitînd de condițiile prielnice organizării unor întreceri din cadrul ediției de iarnă a „Cupei tineretului", Consiliul organizației pionierilor din Sectorul II a invitat aici cîteva sute de școlari la un concurs de săniuțe. Transformate în adevărate pîrtii, aleile au devenit, pentru cîteva ore, un... Clăbucet în miniatură al Bucureștilor.

Reprezentanții celor 12 școli generale și-au desemnat, cu această ocazie, cîștigătorii primei etape a „Cupei tineretului".

Profesoara **Rodica Făgărășanu**, șefa comisiei sport a Consiliului Organizației Pionierilor al Sectorului II ne spunea, după încheierea întrecerilor, că astfel de acțiuni vor fi organizate și în zilele următoare, sporturile de iarnă fiind foarte îndrăgite de copii.

Pavel PEANĂ

IAȘI. Patinoarul natural de la Ștrandul municipal din localitate a găzduit primul concurs de patinaj viteză din cadrul „Cupei tineretului". La această întrecere, organizată de Casa pionierilor, au fost prezenți peste 350 de concurenți. Iată cîștigătorii: **fete 6—10 ani** — Manuela Peteanu (Liceul nr. 4), 11—14 ani — Iudita Leon; **băieți 6—10 ani** — D. Tofan (Sc. gen. nr. 21), 11—13 ani — F. Caracus (Sc. gen. nr. 10), 14—25 ani — F. Cropacic (Sc. gen. nr. 3).

Traian TUDOSE — coresp.

BRAȘOV. Tinerii de la întreprinderea de autocamioane din orașul de la poalele Tîmpei au fost prezenți, duminică, la o reușită întrecere de schi, la startul căreia au fost prezenți peste 300 de muncitori. Au mai avut loc concursuri de tenis de masă, săniuțe, schi și șah. De altfel, la etapa de masă care este încă în curs de desfășurare, s-au prezentat pînă acum peste 1 500 de tineri de la întreprinderea brașoveană de autocamioane.

Carol GRUIA — coresp. jud.

TULCEA. Prima ediție a competiției de masă cu caracter republican, „Cupa tineretului", se bucură și în municipiul Tulcea de participarea iubitorilor sportului. În ultima duminică, de exemplu, pe lacul Ciuperca a avut loc un concurs de patinaj cîștigat, la fete, de Ecaterina Băltărețu (Liceul Agricol), iar la băieți de Florin Ionescu (Școala generală nr. 6). Tot duminică s-a disputat, la Liceul agricol, o competiție de tenis de masă, faza pe școală.

Pompiliu COMȘA — coresp.

Normele de pregătire fizică a elevilor — elemente stimulative

NOTA 10 LA ATLETISM ȘI LA... INIȚIATIVĂ!

Duminică dimineața, sala și curtea celor două internate de elevi din Urziceni au cunoscut animația specifică a întrecerii lor sportive. Școlari din clasele IV—VIII ale **școlilor generale nr. 1, 2 și 3 din Urziceni, 1 și 2 din Gîrbovi, Alexeni, Ciocîrlia, Manasia, Dridu și Broșteni** s-au întîlnit aici pentru a participa la concursul **„Nota 10 la atletism"** (o inițiativă lăudabilă a ziarului județean **„Steagul roșu", în colaborare cu celelalte foruri cu atribuții în sportul școlar ilfovean).**

Mai precis, începînd din luna noiembrie, în unele centre de comună sau orășenești **(Bolintin, Giurgiu, Oltenița, Iepurești** ș.a.), elevii școlilor din localitățile învecinate au luat startul pentru... obținerea notei maxime la unele probe atletice, pe baza normelor de pregătire fizică elaborate de Ministerul Educației și Învățămîntului. Au participat formații reprezentative de școli, alcătuite din cîte 10 elevi selecționați în urma susținerii probelor la nivelul claselor. Organizatorii au găsit echivalente în note și pentru rezultatele ce depășesc baremul notei 10, iar pe baza acestor calificative, s-au alcătuit, de fiecare dată, clasamentele generale pe școli.

Inițiativa merită remarcată din mai multe motive. Ar fi, în primul rînd, apariția unei concurențe sportive între diferitele școli, fapt care nu poate decît să-i stimuleze pe profesorii de specialitate să-și mărească eforturile pe linie cantitativă și calitativă pentru a pregăti cît mai mulți elevi în scopul atingerii și depășirii baremurilor existente; crește apoi, spiritul de întrecere printre elevii din mediile rural și urban și implicit, dorința lor de a se pregăti cît mai bine, nu numai pentru obținerea notei 10 la educație fizică, ci și în vederea concursurilor ce vor deveni periodice; profesorii de specialitate capătă, prin deasa programare a concursurilor, un cuantum mare de experiență de organizare a întrecerilor sportive atletice; în fine, chiar concursurile constituie o bună propagandă (am remarcat printre spectatori și mulți părinți ai elevilor) în favoarea acestei discipline olimpice.

Întrecerile s-au desfășurat la 4 probe: **săritura în lungime de pe loc, aruncarea unei greutăți de 2 kilograme înainte și înapoi, viteză și alergare de rezistență pe distanțe variind în funcție de vîrstele participanților.** Majoritatea lor au avut loc în aer liber, demonstrînd încă o dată că sportul se poate practica, cu bune rezultate, și în timpul iernii.

Trebuie să mai menționăm faptul că organizatorii vor extinde inițiativa-experiment intitulată „Nota 10 la atletism" și la clasele I—III, IX—X și cele de liceu. După cum se vede, este vorba despre o acțiune de largă respirație, menită să propage atletismul în rîndul a cît mai mulți elevi, pe baza normelor de pregătire fizică ale M.E.I.

Iată și ocupantele primelor 3 locuri în clasamentul general al concursului de la Urziceni: 1. **Școala generală nr. 2 Urziceni, 2. Șc. gen nr. 1 Urziceni, 3. Șc. gen. nr. 1 Gîrbovi.**

Radu TIMOFTE

SURPRIZELE AU PUNCTAT ZIUA A DOUA

Aceeași atmosferă festivă a domnit în sala Victoria din Ploiești și în cea de-a doua zi a „internaționalelor". Tribune pline și fremătînde, partide de mare atracție. Luni au fost programate meciuri în probele de dublu mixt (pînă în finală), simplu femei și simplu bărbați (pînă în semifinale).

Întrecerea perechilor mixte a cunoscut succesul clar al cuplurilor sovietice, care nu și-au dezmințit specialitatea, știut fiind că Rudnova și Gomozkov sînt campioni continentali. Așadar, finala se va juca în „familie".

O comportare frumoasă au avut și reprezentanții Cehoslovaciei, calificați în ambele semifinale. Parțial am apreciat și aparițiile sportivilor români, prezenți cu 4 cupluri în sferturile de finală. Întîietate vom acorda, totuși, tandemului clujean Ligia Lupu—Șerban Doboși, cu evoluții excelente, iar în faza sferturilor de finală ei s-au aflat destul de aproape de a elimina puternicul cuplu sovietic Elmira Antonian—Sarkojan. Românii au condus cu 2—0 la seturi, acționînd cu lovituri permanente de atac, la fel ca și adversarii lor. În această suită de atacuri și contraatacuri rapide care implică, fără îndoială, și multe riscuri, reprezen-

(Continuare în pag. a 4-a)

Fotbaliștii „tricolori" sprintează spre... jocul în mișcare

Soare scînteietor la Snagov. Teren alb. Zăpadă înghețată. „Tricolorii" încep antrenamentul. Zece minute de încălzire ușoară, cu balonul, în cupluri. Balaci cu Marcu. Dinu cu Dudu Georgescu, Kun cu Broșovschi. Dobrin cu Troi etc. Tricolorii păstrează afinitățile culorilor de club.

Un minut cu Dobrin. Pe tema sorților. Răspuns laconic: **„Grupă grea, nici vorbă. Dar poate că e mai bine. Am scăpat de... Finlanda. Se spune că e mai bine să cazi de pe un cal frumos. (Dacă e să cazi). Dar nu e numai asta. Pentru noi, cînd e mai greu, parcă e mai ușor".**

Două ture de stadion. A cîte 400 de metri. Plutonul se răsfiră. Ambele curse sînt cîștigate de Dinu, care păstrează doi metri față de Anghelini (prima oară) și Mircea Sandu. La sosire, Valentin Stănescu are un moment de revoltă: **„Vreau să apuc și eu ziua cînd o să-l bateți pe Dinu la alergare!"**

...De la centru, perechi-perechi, „tricolorii" pornesc cu mingea la picior spre poarta apărată de Răducanu. Jucătorul cu mingea e atacat cu asprime de cel fără balon. Deposedarea schimbă automat rolurile. Apărătorul devine atacant. Această „suveică" este deosebit de obositoare. Răducanu apără din greu, pentru că perechile se succed la cîteva secunde. Robert Cosmoc nu admite nici un rabat. Încercarea lui Dobrin de a șuta de la 30 m, pentru a evita slalomul și mai ales schimbul de roluri, este sancționată cu o nouă repetiție.

...Două vorbe cu Valentin Stănescu: **„Încerc să lucrez intens. Circuitul din sală ne-a demonstrat că mulți dintre jucători sînt deficitari, mai ales la forță. Florin Marin e un exemplu de jucător nelucrat. Aproape din aceeași familie sînt Niculescu, Broșovschi. În proba celor 12 minute (needificatoare, deocamdată, dat fiind faza antrenamentului), cîțiva dintre jucători au reușit 2 600 de metri. Deși doctorul Tomescu susține că e normal, m-aș fi așteptat la mai mult. Printre cei care au atins 2 600 de metri se numără Niculescu, Dinu, Kun, Marcu, Dudu Georgescu și... Fl. Marin.**

Cîteva impresii în legătură cu verva de moment a jucătorilor. Răspund, în tandem, Valentin Stănescu și Robert Cosmoc: **„Balaci promite foarte mult. Jucător complet. Ambele picioare. Răspunde la comenzi. Aptitudini mari pentru jocul în mișcare. Un defect de corectat: neglijează marcajul, ceea ce este esențial. Ar fi frumos ca Balaci să confirme și să realizeze o performanță unică în fotbalul românesc, debutînd ca internațional A la 17 ani și jumătate, ceea ce ar face ca recordul lui Bazil Ma-**

Ioan CHIRILĂ

(Continuare în pag. a 3-a)

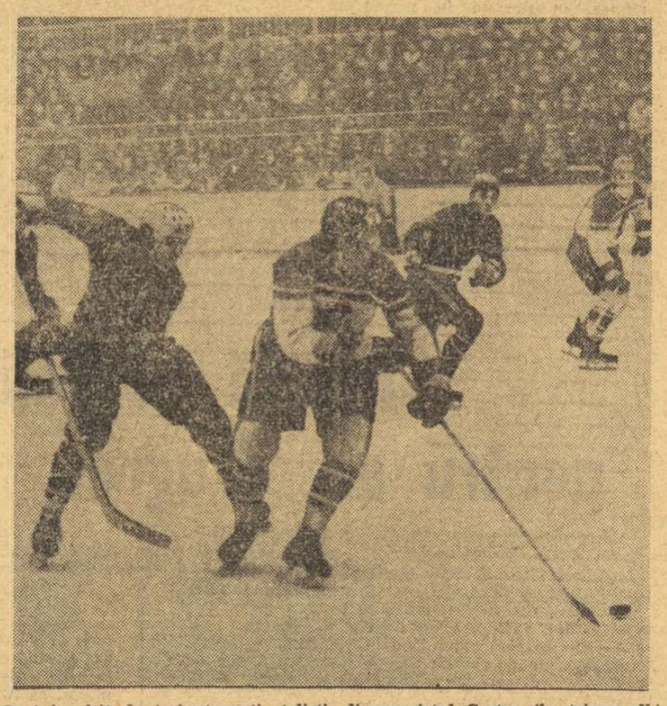

Deși încolțit de trei atacanți steliști, dinamovistul Costea (în tricou alb) reușește să stăpînească pucul. Fază din meciul de campionat încheiat la egalitate: 3—3

Foto: Dragoș NEAGU

Noul regulament de clasificare sportivă

PUTERNIC STIMULENT PENTRU CONTINUA RIDICARE A NIVELULUI PERFORMANȚELOR

Continua perfecționare a metodelor de pregătire și sporirea potențialului biologic al oamenilor contribuie, deopotrivă, la evoluția performanțelor sportive. Astăzi au fost depășite multe dintre limitele pe care specialiștii le fixaseră cu 2—3 decenii în urmă potențialului uman.

Această cursă continuă de îmbunătățire a rezultatelor, ce se desfășoară pe întregul mapamond îi obligă pe sportivii noștri, pe antrenori și tehnicieni, la ridicarea nivelului exigențelor, la o științifizare perpetuă a procesului instructiv-educativ, la eforturi sporite și calitativ superioare.

Hotărîrea Plenarei Comitetului Central al Partidului Comunist Român, din 28 februarie — 2 martie 1973, cu privire la dezvoltarea continuă a educației fizice și sportului pune în fața sportivilor noștri sarcina de onoare de a se afla în permanență, la tot mai multe discipline, printre protagoniștii întrecerilor cu caracter continental și mondial, de a obține — prin sîrguință și abnegație — performanțe care să contribuie la creșterea prestigiului sportiv internațional al României socialiste.

Un puternic stimulent în realizarea acestor îndreptățite deziderate îl constituie noul Regulament de clasificare a sportivilor din România, elaborat pe baza propunerilor federațiilor de specialitate, avizat de tehnicieni cu înaltă calificare și aprobat de Biroul Executiv al Consiliului Național pentru Educație Fizică și Sport. El obligă pe sportivii dornici să urce spre culmile măiestriei sportive să-și amplifice eforturile, iar pe antrenori să facă în permanență apel la știință în elaborarea programelor de pregătire.

Începînd de astăzi publicăm în coloanele ziarului prevederile generale ale noului normativ și cele speciale pentru o serie dintre cele mai populare discipline sportive.

CITIȚI ÎN PAG. A III-A CAPITOLUL I AL REGULAMENTULUI DE CLASIFICARE A SPORTIVILOR DIN ROMÂNIA.

Snagov. Moment de la antrenamentul lotului. Dumitru — Răducanu k.o. l. sub privirile „arbitrului" Sameș.

Foto: S. BAKCSI

ASTĂZI, ÎN TURNEUL FINAL AL DIVIZIEI DE HOCHEI

UN NOU DERBY STEAUA - DINAMO

După o zi de odihnă, turneul final al Diviziei naționale de hochei programează astăzi — la jumătatea lui — partidele cheie ale întrecerii. La ora 16 vor ieși pe gheața patinoarului artificial „23 August" din Capitală formațiile SPORT CLUB Miercurea Ciuc și DUNĂREA Galați, urmînd ca „în vedetă" să se întîlnească marile rivale ale acestei discipline, STEAUA și DINAMO, aflate într-o pasionantă cursă pentru titlu.

Derbyul celor două echipe bucureștene domină, fără îndoială, reuniunea. Este a șaptea dispută în actualul sezon dintre Steaua și Dinamo (socotindu-le și pe cele din „Cupă"), bilanțul fiind favorabil — deocamdată — primilor. Steaua a cîștigat de două ori, a suferit o înfrîngere, trei meciuri terminîndu-se la egalitate. În campionat, la punctajul egal din clasament, existent acum, formația roș-albaștrilor deține avantajul unui golaveraj superior în întîlnirile directe (12—9, cîte o victorie, două meciuri nule), putînd miza — în continuare — pe atuul egalităților. Dinamo, în schimb, trebuie neapărat să cîștige pentru a-și păstra titlul de campioană. Întrecerea se anunță, așadar, palpitantă și grea. Nutrim, însă, speranța că — în ciuda mizei mari aflată în joc — ambele echipe vor lupta corect, sportiv, respectînd cu strictețe litera scrisă a regulamentului și aceea nescrisă — dar tot atît de importantă — a fair-play-ului. Că aceste formații fruntașe ale hocheiului nostru vor ști să onoreze derbyul lor!

Interesantă apare și „deschiderea", Sport Club — Dunărea. Gălățenii au de remontat un handicap de 4 puncte și 8 goluri pentru a urca pe locul 3, probabil prea mare pentru puterea lor. Oricum, însă, ei vor încerca acest tur de forță.

CLASAMENT

Steaua	14	11	2	1	76—25	24
Dinamo	14	11	2	1	89—35	24
Sport Club	14	3	0	11	46—94	6
Dunărea	14	1	0	13	36—93	2

★

În grupa B, I.P.G.G. a obținut două nesperate puncte la Cluj, ceea ce îi permite să aspire la locul secund. Studenții bucureșteni au nevoie pentru aceasta de un meci egal în întîlnirile restanță cu Tîrnava programate, astăzi și mîine, la Miercurea Ciuc.

Clasamentul este următorul:

Agronomia	12	10	0	2	68—36	20
Lyceum	12	4	1	7	46—53	9
I.P.G.G.	10	4	1	5	36—37	9
Tîrnava	10	2	2	6	35—59	6

DACĂ OLIMPIADA '76 AR FI MÎINE...?

- **Pe plan mondial, campania pentru Jocurile Olimpice de la Montreal a luat un start puternic. Ce fac înotătorii români pentru a progresa în ritmul natației mondiale?**
- **Cauzele care întîrzie saltul calitativ al înotului românesc.**
- **Există posibilități pentru un progres substanțial**
- **Cei mai buni înotători ai țării noastre în anul 1973.**

Iată cîteva dintre problemele dezbătute în pagina a II-a a ziarului, sub titlul

ÎNOTĂTORII ROMÂNI PROGRESEAZĂ LENT ȘI NU SE POT GÎNDI ÎNCĂ LA FINALELE J. O.

DACĂ OLIMPIADA '76 AR FI MÎINE...?

ÎNOTĂTORII ROMÂNI PROGRESEAZĂ LENT ŞI NU SE POT GÎNDI ÎNCĂ LA FINALELE J.O.

Campania Montreal a luat un start puternic în 1973 pe plan mondial ● Căutări continue pentru depăşirea actualelor graniţe ● Doar Anca Groza printre primii 20 de performeri ai lumii ● Cauze care întîrzie saltul calitativ al înotului românesc ● Sînt necesare forme noi de organizare a pregătirii sportivilor fruntaşi

MARII CAMPIONI AU PREDAT „NOULUI VAL" ŞTAFETA DIN MERS

Efervescenţă continuă în lumea înotului. Cei mai mulţi dintre eroii Olimpiadei münchenene au părăsit treptat arena competiţională locul lor fiind luat (...din mers) de campioni şi recordmani nu mai puţin valoroşi. Şi majoritatea recordurilor (mondiale sau europene) ale anului '72 au fost date uitării, tabelele cuprinzînd la sfîrşitul anului recent încheiat, la unele probe, cifre de valoare excepţională — 15:31,8 la 1 500 m liber, 64,0 şi 2:19,3 la 100 şi 200 m bras (m), 57,5 la 100 m liber (f), 1:02.3 şi 2:13,8 la 100 şi 200 m delfin (f), 2:20,5 şi 4:57,5 la 200 şi 400 m mixt (f).

Pe plan mondial înotătorii din S.U.A. continuă să deţină supremaţia. O supremaţie preluată definitiv de la australieni începînd din 1964, care s-a manifestat în mod absolut în perioada următoarelor două Olimpiade, dar care începe să fie contestată (mai ales în ceea ce priveşte probele feminine) de sportivele din R. D. Germană. Atuurile pe care nord-americanii îşi bazează superioritatea continuă să fie: imensul rezervor de practicanţi, între care există o concurenţă deosebită pentru ocuparea unui loc în echipa reprezentativă, sistemul de pregătire bazat pe grupe de vîrstă şi antrenamentul de mare intensitate (băieţii au ajuns să parcurgă 20 km zilnic, iar fetele 14—15 km).

Mizînd pe o excelentă organizare şi o fructuoasă colaborare cu medicina sportivă (în ceea ce priveşte dezvoltarea forţei, dar mai ales pentru recuperarea după efort), înotătorii din R. D. Germană au realizat în 1973 salturi spectaculoase şi ocupă poziţia secundă în ierarhia mondială. În continuu progres, reprezentanţii Italiei şi Ungariei (unde liceele de specialitate încep să dea roadele aşteptate). Uniunea Sovietică, R. F. Germania, Canada, Olanda şi Suedia îşi păstrează poziţiile fruntaşe; în schimb Australia şi Japonia au început să piardă teren.

Noutăţi în toate domeniile

Dintre marii campioni încoronaţi la J.O. de la München, doar **Roland Mathes** (R.D.G.), singurul înotător din lume neînvins în ultimii 7 ani, **John Hencken** (S.U.A.), **Gunnar Larsson** (Suedia), **Keena Rothammer** şi **Melisa Belote** (S.U.A.) au reuşit la C.M. de la Belgrad să urce din nou pe cea mai înaltă treaptă a podiumului. Ca o caracteristică generală am notat substanţiale remanieri ale loturilor în echipele ce candidează cu regularitate la medaliile şi titlurile de campioni în competiţiile de anvergură. Au apărut astfel numeroşi înotători cu deosebite calităţi (la băieţi — media de vîrstă este 16—17 ani, iar la fete, 14—15 ani) pe care marea întrecere de la Montreal îi va găsi în deplină maturitate. Unii dintre ei, cum ar fi sprinterul american **Jim Montgomery**, fondistul australian **Stephen Holland**, brasistul sovietic **Mihail Kriukin**, spatistul maghiar **Zoltan Veraszto** sau **Kornelia Ender, Ulrike Richter, Renate Vogel, Rosemarie Kother, Andrea Hübner** şi **Gudrun Wegner**, din R. D. Germană, au obţinut deja primele succese; cei mai mulţi însă îşi verifică continuu posibilităţile în numeroase concursuri, pregătindu-şi cu răbdare evoluţia olimpică.

Şi pe plan tehnic au intervenit numeroase noutăţi. Spaţiul nu ne permite să le comentăm pe larg, ci doar să le amintim. În domeniul craulului, dispută între stilul american (alunecare bazată în mod egal pe lucrul braţelor şi bătaia picioarelor) şi cel australian (două bătăi la şase braţe), în care accentul se pune pe forţă şi un ritm neobişnuit. Primul stil pare mai eficient, în timp ce al doilea avantajează numai pe înotătorii de excepţie (Gould, Holland). Pentru procedeul spate, selecţia vizează din ce în ce mai mult pe înotătorii înalţi şi supli, cu o deosebită mobilitate, iar în obţinerea marilor rezultate la bras, ritmul sporit în lucrul braţelor pare să fie determinant. În sfîrşit, peste 80 la sută din participanţii la „mondiale" au folosit „grab-start"-ul (mîinile sînt sprijinite de blocstart şi corpul se destinde ca un arc la plecare) şi au demonstrat că o întoarcere perfect executată aduce un avantaj de unul pînă la doi metri!

Intensitatea în antrenament devine determinantă

Deşi pînă la J.O. de la Montreal înotătorii lumii vor mai fi angrenaţi într-o serie de competiţii de amploare (Campionatele europene de la Viena în 1974, Campionatele mondiale de la Cali, Jocurile Panamericane, Cupa Europei în 1975) toate marile reprezentative, chiar şi ţările cu posibilităţi mai reduse, şi-au stabilit ca principal obiectiv Olimpiada din 1976. Majoritatea selecţionerilor au optat în '73 pentru sportivi a căror vîrstă nu depăşeşte 15—16 ani, reţinînd doar pe acei înotători consacraţi care oferă garanţii că vor putea atinge rezultate superioare şi în 1976.

În ţările care se bazează pe o largă bază de masă pregătirea de bază continuă să se facă la cluburi, selecţia urmînd căile sale firesti. În celelalte sînt folosite forme de organizare superioare — liceul de înot şi clasele de specialitate sînt cele mai eficiente — şi o concentrare a forţelor (sportivi şi antrenori) bazată pe o riguroasă selecţie.

În antrenament, accentul cade tot mai mult pe intensitate. Astăzi, tot mai mulţi performeri ai lumii parcurg zilnic distanţe foarte mari, ei diferenţiindu-se după intensitatea lucrului (repetări cu efort aproape maxim şi pauze cît mai scurte). În sezonul de iarnă, antrenorii folosesc bazinele scurte (cel mult 25 m) pentru a-i obişnui pe înotători cu un ritm ridicat şi întoareceri cît mai dese, pentru a le spori încrederea în propriile posibilităţi. Chiar şi în timpul verii marii specialişti recomandă ca antrenamentul de dimineaţă să fie efectuat în bazin de 50 m, iar cel de după-amiază într-unul scurt. În sfîrşit, nu mai constituie un secret pentru nimeni, că permanenta colaborare cu medicina sportivă începe să fie indispensabilă în pregătirea marilor performeri.

Specialiştii recomandă, de asemenea, în deosebi în perioadele pregătitoare, participarea cît mai deasă în concursuri locale, acestea fiind uneori folosite ca un excelent antrenament (participare în cîte 6—8 probe, plus ştafete) la sfîrşitul săptămînii. De altfel, sporirea întrecerilor pe toate planurile a constituit în ultimii ani una din explicaţiile deosebitei dezvoltări pe care a cunoscut-o înotul în domeniul performanţei, iar campionatele lumii (prima ediţie) pe care le-am urmărit cu cîteva luni în urmă în capitala Iugoslaviei pledează elocvent în favoarea afirmaţiei noastre.

PERFORMERII NOŞTRI ŞI... PLUTONUL FRUNTAŞ

Mai mulţi înotători români şi-au îmbunătăţit performanţele optime în 1973: au fost corectate 17 recorduri naţionale (din 29), iar ca un corolar, echipele reprezentative au reintrat în posesia titlului balcanic, ocupînd la Dubrovnik pentru a treia oară (în cinci ani) locul I. În sfîrşit, tot ca un rezultat meritoriu vom nota situarea pe locul X în cursa de 100 m delfin de la C.M., a multiplei noastre campioane **Anca Groza**, înotătoarea nr. 1 a ţării.

ANCA GROZA

În domeniul cifrelor vom releva că prin noile lor recorduri, **Zeno Oprităescu** (54,3 — 100 m liber), **Marian Slavic** (1:59,1 — 200 m liber), **Eugen Almer** (16:52,5 — 1 500 m liber), **Dietmar Wetterneck** (2:15,7 — 200 m mixt) şi **Anca Groza** (66,9 — 100 m şi 2:26,3 — 200 m delfin) s-au mai apropiat de nivelul performanţelor mondiale, fiind la această oră singurii înotători care ne-ar putea reprezenta onorabil în competiţii de amploare. Totuşi şi aceştia, ca să nu mai vorbim de marea majoritate a celorlalţi performeri, sînt despărţiţi de multe secunde de cei mai buni sportivi din lume, şi dacă Olimpiada s-ar desfăşura mîine, cu greu am putea crede că ţara noastră ar avea măcar vreun reprezentant în finale. De altfel, o simplă comparaţie a mediilor primelor 5 rezultate din ţară (pe care le găsiţi într-un tabel alăturat) cu cele mai bune 5 performanţe din Europa şi din lume va fi suficient de elocventă în privinţa nivelului actual al înotului românesc:

MASCULIN:			
100 m liber:	55,4	52,4	51,9
200 m liber:	2:02,2	1:55,3	1:54,0
400 m liber:	4:26,5	4:04,6	4:00,5
1500 m liber:	18:24,5	16:14,6	15:43,8
100 m spate:	63,9	59,0	58,5
200 m spate:	2:18,6	2:07,0	2:05,3
100 m bras:	1:12,4	1:05,9	1:05,1
200 m bras:	2:39,4	2:23,2	2:21,7
100 m delfin:	62,0	57,1	56,1
200 m delfin:	2:20,8	2:04,5	2:03,7
200 m mixt:	2:22,6	2:09,2	2:08,8
400 m mixt:	5:07,8	4:35,8	4:35,9
FEMININ:			
100 m liber:	65,2	58,8	58,6
200 m liber:	2:24,6	2:07,1	2:05,3
400 m liber:	5:07,0	4:26,0	4:20,7
800 m liber:	10:37,6	9:07,6	8:59,3
100 m spate:	1:14,7	1:06,4	1:05,7
200 m spate:	2:40,6	2:22,6	2:21,8
100 m bras:	1:23,6	1:15,3	1:15,2
200 m bras:	2:59,3	2:41,5	2:41,3
100 m delfin:	1:12,7	1:03,5	1:03,2
200 m delfin:	2:41,5	2:19,2	2:17,7
200 m mixt:	2:42,0	2:23,2	2:22,7
400 m mixt:	5:47,1	5:04,7	5:03,2

Din cele 24 de probe individuale, doar la o treime (100, 200, 400 m liber, 200 m spate, 100 m delfin masculin, 100 m, 200 m liber şi 400 m mixt feminin) mediile noastre sînt în creştere; în rest ele înregistrează o scădere.

În sfîrşit, chiar şi raportînd cifrele campionilor români, realizate în 1973, cu cele mai bune performanţe mondiale nu vom avea motive mai mari de satisfacţie. În tabelele primelor 20 de rezultate ale lumii, unde am luat în considerare doar cîte trei sportive de ţară, singura reprezentantă a României este **Anca Groza:** locul XVII la 100 şi 200 m delfin. În ierarhiile europene, în schimb (cu numai doi sportivi de ţară, cîţi au dreptul să concureze la C.E.), vom întîlni mai multe prezenţe româneşti: **Oprităescu** locul XIV la 100 m liber, **Slavic** locul XV la 200 m liber, **Almer** locul XVI la 1500 m liber, **Resler** locul XVII la 100 m bras, **Wetterneck** locurile XVI la 400 m şi locul XVII la 200 m mixt şi **Anca Groza** locul XI la 100 m şi 200 m delfin.

CE DETERMINĂ NIVELUL SCĂZUT AL ÎNOTULUI ROMÂNESC?

Uşoara ameliorare a cifrelor citorva performeri (în comparaţie cu anul 1972) este departe de a satisface efortul de redresare a natiţiei româneşti, al cărei nivel se află în continuare sub cerinţele actuale ale mişcării sportive din ţara noastră. Cauzele sînt multiple şi ele se perpetuează de la an la an:

a) bază de masă extrem de redusă. Cel mai elocvent exemplu: la „Cupa judeţelor", competiţie republicană pe echipe, au participat doar 10 selecţionate (din 39 de judeţe ale ţării);

b) insuficientă bază materială şi, în directă legătură, un număr foarte mic de secţii de performanţă (23);

c) volumul de pregătire, în special la copii de categ. A şi juniori **este insuficient.** Cei mai mulţi dintre înotătorii noştri fruntaşi fac doar 6 antrenamente pe săptămînă şi doar în cîteva scurte perioade — între 9 şi 12 antrenamente.

d) programul competiţional nu se ridică la nivelul cerinţelor performanţei internaţionale. Concursurile pe plan local sînt foarte rare, iar cei mai buni înotători din ţară au posibilitatea de a concura împreună doar de două ori pe an. Această carenţă influenţează în mod negativ stimularea tinerilor sportivi de a se pregăti continuu la un nivel ridicat.

CEI MAI BUNI PERFORMERI ROMÂNI ÎN 1973

DIETMAR WETTERNECK

MASCULIN

100 m liber: RECORDUL MONDIAL — M. Spitz (S.U.A.) 51,2; RECORDUL EUROPEAN — V. Bure (U.R.S.S.) 51,7. **Z. OPRITESCU** (născut în 1954) 54,3 — **record**, I. Miclăuş (52) 54,9, M. Slavic (46) 55,0, A. Vităiariu (53) 56,4, C. Kokay (50) 56,4; **200 m liber:** R. M. — M. Spitz 1:52,7; R.E. — W. Lampe (R.F.G.) 1:53,9. M. SLAVIC 1:59,1 — **record**, E. Almer (53) 2:01,1, Z. Oprităescu 2:02,3, A. Vităiariu 2:04,0, I. Miclăuş 2:04,7; **400 m liber:** R. M. — R. Demont (S.U.A.) 3:58,2; R.E. — B. Gingsjö (Suedia) 4:01,3. M. SLAVIC 4:16,1, E. Almer 4:16,5, A. Vităiariu 4:30,6, C. Kokay 4:33,3, I. Svetz (59) 4:36,3; **1500 m liber:** R. M. — S. Holland (Australia) 15:31,8; R.E. — B. Gingsjö 16:06,0. E. ALMER 16:52,5 — **record**, D. Nagy (41) 18:06,4, I. Svetz 18:33,0, S. Barany (57) 19:09,5, A. Zahiu (57) 19:21,1;

100 m spate: R.M. şi R.E. — R. Matthes (R.D.G.) 56,3. M. HOHOIU (53) 62,7, T. Nuţeanu (55) 63,9, A. Horvat (57) 64,2, D. Gropşan (58) 64.5, C. Mandache (57) 64,6; **200 m spate:** R. M. şi R.E. — R. Matthes 2:01,9. A. HORVAT 2:16,5 — **record**, M. Hohoiu 2:17,5, D. Wetterneck (56) 2:18,2, T. Nuţeanu 2:20,3, D. Gropşan 2:20,9;

100 m bras: R. M. — J. Hencken (S.U.A.) 1:04,0; R. E. — M. Kriukin (U.R.S.S.) 1:04,6. O. RESLER (53) 1:09,7, E. Hempel (53) 1:11,5, D. Aldea (58) 1:12,9, D. Wetterneck 1:13,8, L. Şoptereanu (56) 1:14,3; **200 m bras:** R. M. şi R. E. — D. Wilkie (M. Britanie) 2:19,3. O. RESLER 2:34,7, E. Hempel 2:36,1, D. Aldea 2:38,7, G. Săruleanu (46) 2:43,6, L. Şoptereanu 2:44,0;

100 m delfin: R. M. — M. Spitz 54,2; R. E. — R. Matthes 55,7. I. MICLĂUŞ 60,3 — **record**, E. Almer 60,4, T. Nicolae (56) 62,3, D. Wetterneck 63,6, A. Petelei (50) 63,6; **200 m delfin:** R. M. — M. Spitz 2:00,7; R. E. — H. Fassnacht (R.F.G.) 2:03,3. E. ALMER 2:13,7 — **record**, I. Miclăuş 2:19,4, D. Wetterneck 2:21,7, A. Petelei 2:22,2, T. Furtunescu (57) 2:27,1;

200 m mixt: R. M. şi R. E. — G. Larsson (Suedia) 2:07,1. D. WETTERNECK 2:15,7 — **record**, Z. Oprităescu 2:22,0, L. Şoptereanu 2:24,4, D. Nagy 2:25,3, D. Aldea 2:25,6; **400 m mixt:** R. M. — G. Hall (S.U.A.) 4:30,8; R.E. — A. Hargitay (Ungaria) 4:31,1. D. WETTERNECK 4:49,3 — **record**, D. Nagy 5:07,6, L. Copceală (54) 5:11,9, E. Hempel 5:12,1, S. Barany 5:18,3.

FEMININ

100 m liber: R. M. şi R. E. — Kornelia Ender (R.D.G.) 57,5. ANCA GROZA (56) 63,3 — **record**, Daniela Georgescu (58), 64,2, Ildiko Horvath (59) 65,6, Eugenia Cristescu (58), 66,5, Cătălina Pănulescu (59) 66,6;

200 m liber: R. M. — Shane Gould (Australia) 2:03,5; R. E. — Andrea Eife (R.D.G.) 2:05,5. E. CRISTESCU 2:22,0, I. Horvath 2:23,1, D. Georgescu 2:23,7, C. Pănulescu 2:23,4, Mihaela Costea (60) 2:30,3; **400 m liber:** R. M. — Keena Rothammer (S.U.A.) 4:18,1; R. E. — Novella Calligaris (Italia) 4:21,8. E. CRISTESCU 5:00,5, I. Horvath 5:02,4, C. Pănulescu 5:04,7, D. Georgescu 5:09,2, M. Costea 5:18,4; **800 m liber:** R. M. — Jenny Turrai (Australia) 8:50,1; R. E. — N. Calligaris 8:53,0. E. CRISTESCU 10:26,6, C. Pănulescu 10:27,1, I. Horvath 10:29,5, M. Costea 10:47,4, Mihaela Georgescu (61) 10:56,4.

100 m spate: R. M. şi R. E. — Ulrike Richter (R.D.G.) 1:05,0. LAVINIA DONIA (57) 1:12,3. Karin Parutsch (58) 1:13,3, E. Cristescu 1:14,3, Valeria Vlăsceanu (61) 1:16,5, I. Horvath 1:17,1; **200 m spate:** R. M. — Melisa Belote (S.U.A.) 2:19,1; R. E. — Enith Brigitha (Olanda) 2:22,1. L. DONIA 2:34,1, K. Parutsch 2:39,3, V. Vlăsceanu 2:39,3, E. Cristescu 2:44,5, I. Horvath 2:45,8;

100 m bras: R. M. — Catherine Carr (S.U.A.) 1:13,5; R. E. — Renate Vogel (R.D.G.) 1:13,7; ANCA GEORGESCU (55) 1:20,4 — **record**, Camelia Hoţescu (59) 1:22,0, Adelina Hidoş (57) 1:24,1, Ligia Anastasescu (61) 1:25,5, Domnica Dumitru (58) 1:26,2; **200 m bras:** R. M. — Cathie Ball (S.U.A.) 2:38,5; R. E. — R. Vogel 2:40,0. A. GEORGESCU 2:53,6, C. Hoţescu 2:53,8, D. Dumitru 3:01,5, A. Hidoş 3:03,4, L. Anastasescu 3:04,5;

100 m delfin: R. M. şi R. E. — K. Ender 1:02,3. A. GROZA 1:06,9 — **record**, Minola Vasiliade (59) 1:11,7, Adriana Pupăzan (55) 1:14,5, M. Georgescu 1:15,3, Siegrid Slecian (55) 1:15,3; **200 m delfin:** R. M. şi R. E. — Rosemarie Kother (R.D.G.) 2:13,8. A. GROZA 2:26,3 — **record**, M. Vasiliade 2:39,0, M. Georgescu 2:42,6, S. Slecian 2:44,4, Camelia Popa (61) 2:55,6;

200 m mixt: R. M. şi R. E. — Andrea Hubner (R.D.G.) 2:20,5. A. GROZA 2:34,9 — **record**, D. Georgescu 2:42,9, A. Hidoş 2:43,6, M. Georgescu 2:44,2, C. Pănulescu 2:44,6; **400 m mixt:** R. M. şi R. E. — Gudrun Wegner (R.D.G.) 4:57,5. A. GROZA 5:30,0 — **record**, C. Pănulescu 5:48,4, D. Georgescu 5:49,2, M. Georgescu 5:49,5, V. Vlăsceanu 5:58,8.

Există posibilităţi pentru un progres substanţial

De rezolvarea problemelor amintite mai sus depinde în mare măsură saltul calitativ pe care-l datorează de mulţi ani înotul mişcării sportive din România. Firesţe, unele dintre acestea necesită un timp mai îndelungat, preocupări multiple, în care federaţia de specialitate, sprijinită de C.N.E.F.S., dar mai ales Consiliile judeţene pentru educaţie fizică şi sport şi cluburile sau asociaţiile care dispun de piscine acoperite sau descoperite trebuie să acţioneze cu răbdare, în permanenţă.

URMĂRIREA EFICIENTĂ A REZULTATELOR TRADIŢIONALELOR ACŢIUNI DE INIŢIERE „DELFIN" şi dublarea lor printr-o riguroasă selecţie ar putea contribui, pe plan naţional, la sporirea rezervorului de cadre, la întărirea actualelor secţii.

Pentru PREGĂTIREA SPORTIVILOR FRUNTAŞI LA UN NIVEL MAI RIDICAT, federaţia de specialitate şi cluburile au ales uneori soluţii artificiale, care nu puteau avea roadele scontate. Singura soluţie, cel puţin pentru actuala fază de dezvoltare, poate fi liceul (sau mai multe clase) de înot, formă de organizare în care elevii, printr-o mai armonioasă îmbinare a procesului de învăţămînt cu programul de antrenament, să se poată pregăti corespunzător cerinţelor extrem de ridicate.

În sfîrşit, chiar cu riscul de a ne repeta, vom pleda în continuare cu tărie că singurul obiectiv pentru care se pregăteşte un sportiv este CONCURSUL. Dacă nu vom organiza ÎNTRECERI DESE, CÎT MAI ATRACTIVE, dotate cu premii în special pentru cei mici, este greu de presupus că înotătorii noştri vor fi stimulaţi să lucreze zilnic ore întregi pentru a progresa şi ajunge la performanţe înalte.

Aşa cum am mai afirmat, deocamdată nu întrezărim şanse prea mari înotătorilor români la viitoarea Olimpiadă. Dar **D. Wetterneck** şi **Anca Groza** mai posedă nişte resurse şi alături de ei cîţiva copii şi juniori talentaţi (**I. Svetz, R. Vrînceanu, H. Neagrău, D. Gropşan, A. Horvat, D. Aldea, T. Furtunescu, Ildiko Horvath, Cătălina Pănulescu, Valeria Vlăsceanu, Camelia Hoţescu, Minola Vasiliade**) au posibilităţi de a urca simţitor spre nivelul cifrelor de valoare internaţională. Lor le rămîn în continuare deschise porţile lotului olimpic.

Adrian VASILIU

„Cupa Dinamo Braşov"

REFLECŢII DUPĂ UN SUCCES AL SCHIULUI ALPIN ROMÂNESC

„Cupa Dinamo Braşov", primul concurs internaţional de schi alpin al sezonului, a însemnat un succes de ansamblu pentru schiorii români aflaţi în această iarnă într-o pregătire timpurie, datorită căderii zăpezii încă din luna noiembrie. Pentru toată lumea este semnificativă echilibrarea de valori realizată între cei mai buni juniori ai ţării şi seniori. Acest lucru se datoreşte antrenamentelor comune făcute în această iarnă, numărului aproximativ de porţi de slalom uriaş şi special parcurs, kilometrajului de coborîre realizat, ca şi schimbului de experienţă şi colaborării între antrenori prin antrenamente comune desfăşurate sub controlul tuturor antrenorilor repartizaţi de-a lungul întregului traseu. Este, de altfel, singura manieră de supraveghere tehnică, de rectificare a deficienţelor semnalate pe porţiunile dificile.

Succesul individual şi de ansamblu al schiorilor români ne bucură, ne dă speranţe pentru calendarul competiţional care urmează, dar — după opinia noastră — necesită o precizare. Este vorba de valoarea concurenţilor străini cu care ne confruntăm. Fără îndoială că simbătă şi duminică condiţiile de desfăşurare au fost, sub raport climatic, anormale, ieşite din comun, ceea ce a redus considerabil, atît puterea de luptă, cît şi calităţile tehnice ale sportivilor oaspeţi. Cu toate acestea, indiferent de ambianţa de concurs, invitaţii au o valoare comparabilă cu juniorii noştri, adică mai scăzută faţă de elita seniorilor schiului nostru alpin. Or, un concurs internaţional nu trebuie să fie numai un prilej de succes (destul de comod), ci o verificare de valoare, prag de plecare pentru categorii superioare, pentru competiţii mult mai exigente. De aceea, noi credem că, păstrînd iniţiativa şi tradiţia acestui concurs internaţional, este bine să alegem şi să invităm nominalizat pe viitorii adversari, recrutîndu-i dintre schiorii cu punctaj F.I.S., adică dintre sportivii cu o valoare confirmată, recunoscută pe plan internaţional.

Este necesar — în opinia reporterului — să insistăm în organizarea unor concursuri internaţionale. Practica ţărilor alpine, ca şi recenta experienţă din „Cupa Dinamo" dovedeşte că valoarea schiorilor ţării organizatoare se afirmă plenar cu ocazia disputării unor concursuri în localităţi şi pe pîrtii foarte bine cunoscute de schiorii proprii. Ei sînt mult mai puţin influenţaţi de condiţiile de zăpadă, de vizibilitate, se orientează mai bine în teren şi astfel avantajul pistelor proprii devine determinant în stabilirea clasamentului, în obţinerea punctajului F.I.S. După cum se ştie, participarea peste hotare şi înscrierea concurenţilor români în categorii de plecare favorabile, depinde tocmai de acest punctaj F.I.S., extrem de important, mai ales pentru juniori, pentru schiorii noştri fără experienţă internaţională de concurs, nevoiţi să la startul cu numere în jurul cifrei 100! Chiar din plecare, cu un asemenea număr de start, oricare schior, oricît de valoros, porneşte de fapt ca un învins, cu un handicap de secunde, de cele mai multe ori irecuperabil. De aceea este neapărat necesară şi o organizare mai regulată de competiţii întrenaţionale la noi în ţară, cît şi o participare gradată, selecţionată, pe trepte de dificultate la concursuri internaţionale externe, unde să se obţină atît puncte F.I.S. cît şi poziţii fruntaşe în clasamentul concursurilor respective.

Mihai BARA

Constantin Văideanu *merituosul cîştigător al slalomului uriaş şi al combinatei alpine din cadrul „Cupei Dinamo Braşov".*

Cei mai tineri schiori şi-au desemnat învingătorii în „Cupa Speranţelor"

SINAIA, 21 (prin telefon). În această frumoasă staţiune a avut loc duminică etapa a III-a a „Cupei Speranţelor" la schi alpin. La această ultimă fază au obţinut dreptul de participare 95 de tinere speranţe ale schiului românesc. Întrecerea de coborîre, care s-a disputat pe noua pîrtie din localitate, de la cota 1300, a măsurat 600 de metri pentru cei mai mici concurenţi şi 1200 m pentru cei mai... avansaţi. Evoluţiile tinerilor schiori au fost urmărite cu mult interes de un numeros public, iar specialiştii prezenţi şi-au notat cu atenţie numele unor sportivi ce au arătat, de pe acum, frumoase şi bogate cunoştinţe tehnice. Pentru realizările de pînă acum, antrenorii şi profesorii de la şcolile sportive şi centrele de schi din majoritatea localităţilor din ţară, merită sincere felicitări. **IATĂ REZULTATELE ÎNREGISTRATE: Cat. mică, fetiţe:** 1. Karin Covaci (Şc. sp. Bv.), 2. Jitka Hollo (Şc. sp. M. Ciuc), 3. Eva Csomos (Şc. sp. M. Ciuc); **băieţi:** 1. Gheorghe Mate (Şc. sp. Petroşani), 2. Dan Iliescu (Dinamo Bv.), 3. Andrei Petrescu (Şc. sp. Buc.); **cat. mijlocie, fete:** 1. Cfila Petreş (Şc. sp. M. Ciuc), 2. Dorina Pop (Şc. sp. Petroşani), 3. Ruxandra Şovăială (Dinamo Bv.); **băieţi:** 1. Cristian Niculescu (Şc. sp. Buc.), 2. Dan Nemeş (Şc. sp. Sf. Gheorghe), 3. Helge Bender (Şc. sp. Bv.).

După cele trei etape disputate în „Cupa Speranţelor" locul 1, la combinată, a revenit, în ordinea categoriilor de vîrstă, următorilor schiori: **Karin Covaci** (Şc. sp. Braşov), **Gheorghe Mate** (Şc. sp. Petroşani), **Dorina Pop** (Şc. sp. Petroşani), **Cristinel Bucur** (Centrul Furnica Sinaia), **Arlette Eretian** (Şc. sp. Braşov), **Pall Nemeş** (Şc. sp. Sf. Gheorghe).

Gh. IRIMINOIU

MEDICII SPORTIVI LA MASA ROTUNDĂ

Consfătuirea de medicină sportivă din anul 1973, organizată în cadrul societăţii din U.S.S.M., a supus dezbaterii specialiştilor tema: prevenirea şi tratamentul traumatismelor provocate de practica neraţională a educaţiei fizice şi sportului.

Bucurîndu-se de o participare relativ bună din partea cadrelor medicale (în afara specialiştilor din Bucureşti au participat şi medicii sportivi din Iaşi, Tg. Mureş, Timişoara, Cluj, Buzău, Craiova etc.), lucrările prezentate (11) au suscitat discuţii interesante atît prin acuitatea problemei cît şi prin valoarea unora dintre ele.

Au fost prezentate astfel comunicări evidenţiind unele modificări nefavorabile la nivelul aparatului statokinetic ca urmare a traumatismelor şi suprasolicitărilor, fie a unei nerestabiliri complete sau unei reluări intempestive a efortului după astfel de traumatisme (dr. V. Iliescu, dr. I. Stavrache etc).

Extrem de interesantă a apărut comunicarea, **„Artrozele la tineri sportivi"** a dr. C. Ionescu, care, de altfel, a făcut obiectul unei teze de doctorat, susţinută în anul trecut.

„Utilitatea miotonometriei (dr. T. Petroviciu) **în prevenirea şi recuperarea traumatismelor sportive;" „Prevenirea şi tratamentul discopatiei lombare la sportivi"** (dr. S. Avrămoiu): **„Deformaţii ale piciorului la alergătorii de fond şi săritori"** (lector universitar dr. R. Ludu) au suscitat de asemenea discuţii interesante cu nuanţe aplicative în prevenirea acestor traume.

Discuţiile purtate pe marginea acestor comunicări au permis o serie de concluzii ce merită a fi reţinute: problema traumatismelor sportive nu este numai o problemă strict medico-sportivă, ea interesînd în egală măsură pe sportivi, antrenor şi activistul sportiv, implicaţi solidar în profilaxie; manifestările de suprasolicitare la nivelul aparatului de susţinere, sînt o realitate în sportul contemporan, la origina acestora situîndu-se nerespectarea riguroasă a principiilor fiziologice ale antrenamentului (exceptînd traumatismele fortuite); în diagnosticul manifestărilor de suprasolicitare trebuie implicate mai profund biochimia şi electrofiziologia; terapeutica acestor manifestări este complexă şi trebuie dusă pînă la recuperarea integrală, orice erori la acest capitol repercutîndu-se în mod sigur în timp: nu există o terapeutică spectaculară în aceste leziuni, ci una corectă, anatomo-funcţională, în care repaosul segmentar, mijloacele fizio-balneo-terapice şi medicamentoase, se situează pe prim plan.

Faţă de importanţa acestei probleme, cu urmări atît de nefavorabile uneori atît pentru sportiv cît şi pentru performanţă, se impune ca toţi cei ce lucrează în sport să tragă învăţămintele cuvenite, să respecte integral indicaţiile medicului specialist şi să concure direct la nivelul unui activist medico-social la evitarea unor astfel de traume sau la recuperarea lor integrală cînd acestea totuşi apar.

Dr. I. DRĂGAN

Secretarul Societăţii de medicina culturii fizice, sportului, expertizei şi recuperării medicale a capacităţilor de muncă

REGULAMENTUL DE CLASIFICARE A SPORTIVILOR DIN REPUBLICA SOCIALISTĂ ROMÂNIA

La 1 ianuarie 1974 a intrat în vigoare noul Regulament de clasificare a sportivilor din Republica Socialistă România, aprobat de Biroul Executiv al Consiliului Național pentru Educație Fizică și Sport.

Publicăm astăzi partea introductivă (Secțiunea I) a noului Regulament de clasificare.

TITLURI ȘI CATEGORII SPORTIVE

NORME GENERALE

I. SCOPUL

1. Clasificarea sportivilor din Republica Socialistă România urmărește:

a) stimularea practicării sistematice a diferitelor ramuri de sport;

b) îmbunătățirea procesului instructiv-educativ și ridicarea continuă a nivelului performanțelor sportive;

c) stabilirea unitară a normelor de dobîndire a titlurilor și categoriilor sportive care vor servi drept cerințe și criterii pentru aprecierea valorii sportivilor;

d) perfecționarea sistemului competițional.

II. TITLURILE SPORTIVE

2. Se stabilesc următoarele titluri sportive ce se acordă pe viață:

a) maestru emerit al sportului;

b) maestru al sportului.

3. Titlul de maestru emerit al sportului se acordă sportivilor care au îndeplinit normele prevăzute la ramura de sport respectivă în cadrul Jocurilor Olimpice, campionatelor mondiale sau europene de seniori și sînt exemple pentru ceilalți sportivi prin conduita lor moral-cetățenească.

4. Titlul de maestru al sportului se acordă sportivilor care au îndeplinit normele prevăzute la ramura de sport respectivă.

Deținătorii titlurilor primesc, atîta timp cît sînt sportivi activi, și categoria de clasificare potrivit cu performanța anuală realizată.

III. CATEGORIILE SPORTIVE

5. Se stabilesc următoarele categorii de clasificare sportivă, care se acordă pe timp de un an, cu excepția șahului:

a) categoria sportiv de clasă internațională (numai la sporturile și probele din programul Jocurilor Olimpice);

b) categoria I;

c) categoria a II-a;

d) categoria juniori.

6. În afara categoriilor prevăzute la punctul 5, se adaugă următoarele:

a) candidat maestru șah;

b) categoria a III-a la: zbor cu motor, planorism, parașutism, gimnastică, șah;

c) categoria a IV-a la: gimnastică;

d) categoria copii la: înot, sărituri în apă;

e) categoria tineret: alpinism.

7. Următoarele sporturi nu prevăd categoriile:

a) maestru emerit la: atletism — cros; ciclism — ciclocros; oină, radioamatorism;

b) maestru la: ciclism — ciclocros;

c) junior la: înot, motociclism, zbor cu motor, planorism, parașutism, gimnastică, bob, șah, alpinism.

Notă: Categoriile de clasificare sportivă se raportează o singură dată în anul în care s-au obținut, iar deținătorii lor beneficiază de drepturile care decurg, pînă la 31 decembrie a anului următor. Excepție fac ramurile de sport la care durata valabilității este cea prevăzută la normele tehnice respective.

IV. ACORDAREA TITLURILOR ȘI CATEGORIILOR DE CLASIFICARE

8. Ramurile de sport la care se acordă clasificarea sportivă sînt:

— alpinism, atletism, automobilism-karting, aviație, baschet, biatlon, bob, box, caiac-canoe, canotaj, călărie, ciclism, fotbal, gimnastică, haltere, handbal, hochei pe gheață, iahting, înot, judo, lupte, modelism, motociclism, oină, orientare turistică, patinaj, pentatlon modern, polo pe apă, popice, radioamatorism, rugby, sanie, sărituri în apă, schi, scrimă, șah, tenis de cîmp, tenis de masă, tir, volei.

9. La toate ramurile de sport în care se permite participarea în concursuri a juniorilor împreună cu seniorii, se vor acorda juniorilor titlurile și categoriile de clasificare în raport cu rezultatele obținute.

10. Titlurile și categoriile de clasificare se acordă numai în baza rezultatelor realizate în concursuri oficiale, cu arbitri calificați, la cererea cluburilor și asociațiilor sportive, de regulă de 2 ori pe an, în lunile iulie și decembrie.

11. Titlurile sportive se acordă de către C.N.E.F.S. la cererea cluburilor și asociațiilor cu avizul federațiilor sportive.

12. Categoria sportivă de clasă internațională și categoria I de către federațiile sportive în baza propunerilor cluburilor și asociațiilor sportive.

13. Categoria a II-a, categoria juniori și alte categorii de acest nivel specific unor ramuri sportive se acordă de către comisiile teritoriale de educație fizică și sport, în baza propunerilor cluburilor și asociațiilor sportive.

14. Hotărîrile de acordare a titlurilor și categoriilor de clasificare se dau în scris, în baza rezultatelor consemnate în documentele oficiale de concurs, atestate de forurile care dețin aceste documente.

15. Sportivii care au îndeplinit normele la mai multe ramuri sau probe sportive, primesc toate titlurile și clasificările la care au dreptul în raport cu rezultatele obținute.

V. DREPTURILE ȘI OBLIGAȚIILE SPORTIVILOR CARE AU OBȚINUT TITLURI ȘI CATEGORII DE CLASIFICARE

16. Sportivii care au obținut titluri sau categorii de clasificare au dreptul:

a) de a participa la competițiile organizate pe categorii potrivit clasificării dobîndite în cursul anului respectiv sau anterior;

b) de prioritate în unitățile de învățămînt de educație fizică de sport, în conformitate cu prevederile stipulate în condițiile de admitere, la calificarea ca arbitri etc.

17. Sportivii care au obținut titluri și categorii de clasificare au obligația:

a) de a participa activ la competiții și de a respecta regulamentele de desfășurare a acestora;

b) de a-și ridica sistematic măiestria sportivă;

c) de a ajuta la inițierea tinerilor în ramurile sportive respective;

d) de a-și ridica necontenit nivelul cunoștințelor politico-ideologice și culturale, de a fi exemplu în viața de toate zilele.

VI. RETRAGEREA TITLURILOR SPORTIVE

18. Titlurile sportive pot fi retrase prin hotărîrile forurilor care le-au acordat, pentru abateri grave de la normele de conduită cetățenească și viață sportivă.

VII. EVIDENȚA SPORTIVILOR DEȚINĂTORI DE TITLURI ȘI CATEGORII SPORTIVE

19. Cererile sau tabelele pentru acordarea titlurilor și categoriilor de clasificare se completează de clubul sau asociația sportivă respectivă și se înaintează forului corespunzător, potrivit art. 10, 11, 12 și 13.

20. Evidența nominală a sportivilor deținători de titluri și categorii sportive se ține la nivelul forului care le-a acordat.

21. La nivelul fiecărui for care acordă titluri și clasificări sportive se va găsi:

a) registrul de evidență a cererilor și tabelele primite;

b) dosarul cu cererile, tabelele și hotărîrile de acordare a titlurilor și categoriilor de clasificare.

22. Acordarea titlurilor se atestă prin înmînarea carnetelor și însignelor respective, iar a categoriilor de clasificare prin înscrierea în carnetul de legitimare sportivă de către organul împuternicit cu acordarea categoriei respective.

23. Fiecare organ care acordă categorii de clasificare are obligația ca anual (în cursul lunii ianuarie) să comunice compartimentului de statistică și evidență al C.N.E.F.S. situația numerică a categoriilor acordate în cursul anului expirat.

Sportivii care au primit în cursul aceluiași an categorii diferite de clasificare, la aceeași ramură de sport, se raportează o singură dată la categoria cea mai superioară.

Fotbal

„ȘOIMII SIBIULUI" SPRE NOI ÎNĂLȚIMI?

Am fi vrut, aflîndu-ne un timp în intimitatea fotbaliștilor din Sibiu, să începem rîndurile noastre despre pregătirile lor, în vederea asaltării returului, cu... începutul; cu acele zile petrecute în uriașa căldare Bilea, acolo sub crestele înzăpezite ale Făgărașilor sau cu acea săptămînă de foc, la coborîrea în oraș, cînd noul antrenor **Ion Ionescu** împreună cu secundul său, **Horst Rätscher** au declanșat bătălia acumulărilor fizice după un program riguros întocmit și, așa cum ne-au încredințat antrenorii, conștient respectat de **„Șoimii Sibiului"**, acești jucători care vizează, acum, piscurile cele mai înalte ale clasamentului în seria a II-a.

S-a întîmplat, însă, ca un fapt anume (petrecut duminică dimineața, înaintea verificării, programate în deschidere pe „Stadionul de sub Arini") și grăitor în ceea ce privește pulsul orașului, la ora actuală, pentru echipa de fotbal, să mai schimbe din ordinea gîndurilor. Un fapt plin de semnificații, prilejuit de frumosul gest al tov. **Ion Băcilă**, care, în numele salariaților secției Cazangerie de la Uzinele Independența, i-a înmînat noului antrenor un buchet de flori, adresîndu-i, totodată, cîteva cuvinte simțite de bun sosit la Sibiu. Exrapidistul, vădit emoționat, a ridicat brațele, mulțumind, astfel numerosului public care l-a aplaudat cu căldură și care, apoi, a așteptat nerăbdător fluierul de începere și pentru partida vedetă...

La ora 11 fix, prima garnitură a „Șoimilor" intra pe teren (pentru verificarea cu Șantierul Sibiu, o formație din campionatul județean) în următoarea alcătuire: **Mărculescu** (portarul formației adverse care-l avea între buturi pe **Liebhardt**) — **Virlan, David, Flichis, Rubint** — **Gabel, Marcu, Rădulă** — **Serfőző, Țurlea, Munteanu.**

În min. 6, Serfőző, s-a accidentat ușor și a fost înlocuit cu Floare, schimbat și el cu Schwartz, întrucît jucase și în deschidere.

La prima ieșire publică pe '74 a echipei și în condițiile cîmpului de joc acoperit cu un strat de zăpadă, firește că scorul a interesat mai puțin. Să reținem, totuși, că Șoimii a înscris 4 goluri (prin Țurlea, David din 11 m, și Gabel — ultimul două goluri), la capătul unor faze bine gîndite, Gabel, de pildă, apărînd la finalizare din linia a doua, acolo unde acționează el în principal. De altfel, la sfîrșit, în cabină, antrenorul a ținut cont de starea terenului, s-a arătat îngăduitor față de unele execuții tehnice fără adresă și și-a axat observațiile numai pe factorii fizic și tactic. Am putut nota, astfel, că, deocamdată, „Șoimii" a acționat cu „toate motoarele în plin" numai 45 de minute, că echipa se strînge și se desface destul de corect, respectînd cele învățate, sîmbătă dimineață, la lecția teoretică, în sfîrșit că, în linii mari, fundașii și mijlocașii evoluează cu un mai bun randament general decît componenții liniei întîi.

Ion Ionescu față-n față cu noua echipă, la unul din antrenamentele efectuate săptămîna trecută.

Foto: Fred NUSS — Sibiu

Cînd și ultimul jucător al echipei părăsea cabina, antrenorul a mai rămas puțin, reținut de... următorul scurt dialog:

— Ce ne puteți spune după acest prim stagiu, de două săptămîni la noua echipă?

— S-a demarat bine, sudura echipă-antrenor s-a realizat repede, firesc, pe toate planurile...

— Condiții de lucru?

— Excelente!

— Răspunsul jucătorilor la solicitări?

— Deocamdată, fără reproș.

— Ce vă spune această primă verificare?

— Îmi dă speranțe. Avem o echipă tînără, cu un gabarit care se pretează la performanță.

— Apropo, vi s-a cerut locul în-tîi, în serie?

— Verbal nu, dar o simt...

— Apreciați ca posibilă promovarea în A încă anul acesta?

— Îmi este greu să mă pronunț de pe acum. Atît noi, cei din conducerea tehnică, cît, sper, și jucătorii nu vom procepe nici un efort. Nu numai florile, primite astăzi, de dimineață, ne obligă...

G. NICOLAESCU

Fotbaliștii „tricolori"

(Urmare din pag. 1)

rian să cadă... În afară de Balaci, o frumoasă surpriză: Kun. Jucător modern, cu demarcări riguroase și cu o tehnică bună. Dacă va renunța la suplimentul de fante-zie în faza de finalizare, va putea marca destule goluri".

...Începe jocul la două porți. Două reprize a 15 minute. Două echipe de cîte nouă, motiv pentru care în echipa albaștrilor joacă și Robert Cosmoc, extrem retras — de nevoie. Înainte de fluierul de start, Valentin Stănescu anunță cu voce tare: **„În aceste 30 de minute, jucătorul care, după ce a executat pasa, nu se va lansa într-un sprint de demarcare, anulează tema antrenamentului".**

Jocul începe în spiritul formulei indicate. Curînd, însă, unii uită. Dar, cravașele sonore ale antrenorilor refac imediat sprinturile. Schimburile sînt mult mai rapide decît într-o miuță obișnuită.

Doctorul Tomescu, pe margine, reflectează cu glas tare: **„Mult schimbat în bine mi se pare Marcu. E mai dur. Anul trecut îmi căuta mereu privirile: „Nu mai pot!" De astă dată, Marcu manifestă o dîrzenie deosebită. Ieri a marcat cîteva goluri, în plină viteză, de la 16 m. Se pare că a lucrat în direcția asta".**

La terminarea celor două reprize, jucătorii sînt frînți. Toți își șterg frunțile cu mîneca treningurilor. Doar Răducanu și Jivan continuă antrenamentul.

În drum spre hotel, Dumitru: **„După masă, e și mai tare! După o oră în fața tablei, urmează circuitele. Ce știți, cum a jucat Steaua la Brașov, cu Dinamo?"** Apoi fără să aștepte răspunsul: **„Cîți ani are Dennis Law, șăsta?"** Și tot el, anulînd orice posibilitate de dialog: **„Lasă că au căzut bine bobii. Dobrin are dreptate. Nu e puțin lucru să ai în față echipe cu nume mare și cărora să le mai iei și puncte".**

...„Tricolorii" au luat startul 1974. Valentin Stănescu apasă pe accelerator, convins că face bine. În timpul celor 30 de minute, antrenorul echipei naționale l-a admonestat pe Broșovschi pentru că a pasat lateral dintr-un punct perpendicular pe poartă. Acest amănunt scoate la iveală un întreg program de lucru. **Să sperăm că fotbaliștii noștri au resursele necesare „perpendicularei".**

F. C. ARGEȘ ÎȘI DOREȘTE NUMAI MECIURI-DERBY!...

Mulți antrenori au evitat Sinaia pentru pregătiri. Frumoasa și modernă stațiune ar fi prezentat handicapul tentațiilor, mai mici sau mai mari. F. C. Argeș a preferat, totuși, Sinaia. A fost, în primul rînd, o dovadă de încredere în maturitatea echipei. Și apoi, lotul argeșean și-a găsit un loc de cazare retras, la cîțiva zeci de metri de Peleș, unde parcă încep munții. Numai brazi, pante, și drumul spre Cota 1400. Și liniște, foarte multă liniște.

Joi după-amiază fosta echipă campioană va părăsi Sinaia. Se vor împlini exact două săptămîni de la începerea pregătirilor la munte. Două săptămîni în care antrenorii **Ștefan Coidum** și **Tănase Dima** și-au pus multe speranțe. Și, acum, cînd „ciclul montan" se apropie de finiș, antrenorii pitești sînt mulțumiți. Pentru că s-a lucrat cu tragere de inimă și foarte multă seriozitate, în numele nelipsitelor speranțe. Duminică, **F. C. Argeș** a susținut și primul amical la Bușteni și, ați citit în ziarul nostru de ieri, a dispus cu 4—1 de „Caraimanul". Dar n-a fost, de fapt primul meci al piteștenilor din acest an, pentru că din lotul de 24 de jucători s-au alcătuit două echipe cu rezerve, și acestea au jucat de cîteva ori. Și în toate aceste jocuri elemente noi, încercări, intenții. Pe pantele aspre dinspre Cota 1 400 sau pe terenul din **Sinaia** și cel din **Bușteni**, un singur gînd: returul...

F. C. Argeș crede mult în returul său. Poate că și datorită ultimelor două campionate, cînd returul i-a adus mari bucurii, o dată, chiar pe cea a cîștigării titlului. Căpitanul echipei, Remus Vlad avea să dea chiar o explicație acestor aspirații: **„Paradoxal, dar mie îmi place mai mult această foarte grea perioadă de iarnă. Pentru că e mai dură și se apropie de cerințele antrenamentului modern. Și colegii mei de echipă sînt conștienți de importanța acestor zile de muncă. Cel puțin, cei care au făcut parte din lotul ultimilor doi ani cunosc „en detail" implicațiile muntelui!"**

— Să înțelegem că va fi mai ușor returul?

— Mai ușor nu, dar mai frumos da!

— Concret!

— Aspirăm la un loc în Cupa U.E.F.A.!

Olteanu, Jercan, Mustățea, Marian Popescu și Roșu afirmaseră cam același lucru...

...Camera antrenorilor **Ștefan Coidum** și **Tănase Dima** seamănă cu biroul unui institut de cercetări. Masa plină de schițe, de creioane, de culori diferite, de caiete și cărți de specialitate. **Ștefan Coidum** și **Tănase Dima** reprezintă, un cuplu omogen. Pentru că în fiecare seară, cei doi discută antrenamentul făcut și anumiți parametri notați cu minuțiozitate și ședința de pregătire următoare. Și consultarea aceasta continuă și pe pante, și pe teren, și în sala de tenis de masă și biliard. Cu pasiune, ambiții și foarte multă seriozitate. Ambii sînt adepții „metodei intervalelor" în pregătire, ambii cred în cei opt tineri incluși în lotul de iarnă mai ales pentru **„începerea acomodării cu atmosfera echipei mari, un lucru important pentru orice lot".** Și, în primul rînd, cred și ei, antrenorii, în returul foarte bun al formației piteștene. Tot vorbind despre pregătiri și planuri de viitor, am atins și punctul celor doi jucători selecționați în prima reprezentativă a țării, **Dobrin** și **Troi**, mai bine zis obligațiile ce revin antrenorilor de club în privința pregătirii internaționalilor. Ștefan Coidum a dus imediat ideea mai departe: **„Bineînțeles că pe jucătorii de lot trebuie să-i pregătești într-un ritm superior. În cazul nostru „suplimentul" de pregătire l-am oferit, însă, echipei pornind de la nivelul Dobrin-Troi!"...**

— Apropo de echipă! Cum o doriți în retur?...

— Puternică, firește! Aș vrea ca în noul sezon să reușim să-i aducem pe toți titularii la forma maximă.

— Aveți soluții?

— Dincolo de toate, de pregătirile acestea dure de iarnă, cheia se află în psihicul jucătorilor. Dacă fiecare meci va fi tratat ca un derby, atunci vom reuși. Și atunci va fi un retur foarte frumos...

...Joi după-amiază, **F. C. Argeș** părăsește Sinaia, urmînd ca vineri dimineață să plece în turneul din Turcia. Va pleca cu gîndul la un retur bun...

Mircea M. IONESCU

CONCURSUL ATLETIC „CUPA UNIRII"

DOREL CRISTUDOR — 6,7 SECUNDE LA 60 m

Sîmbătă și duminică în sala „23 August" din Capitală s-a desfășurat concursul dotat cu „Cupa Unirii", rezervat atleților seniori, juniorilor și copiilor de categoria a II-a. A fost al doilea concurs al anului, organizat — bine — de comisia municipală de atletism, și putem spune că, de acum, sezonul de sală a depășit faza începutului. La sfîrșitul acestei săptămîni sînt programate campionatele municipale ale seniorilor — și ale juniorilor II — apoi, după o pauză de o săptămînă se va da startul concursurilor de nivel republican, organizate de federație. Iar prima competiție de acest gen este chiar concursul internațional de sală, „Cupa de Cristal" la care sportivii noștri se vor confrunta cu o serie de atleți de peste hotare.

De ce am făcut această scurtă introducere la calendarul competițiilor din viitorul apropiat? Pentru că, pînă la a lua startul într-o întrecere de importanță majoră — și vrem să credem că „Cupa de Cristal" este un asemenea concurs — un sportiv trebuie să participe la o serie de reuniuni de mai mică importanță, pentru a se acomoda cu sala, pentru a intra în formă, respectînd unul din principiile antrenamentului, acela al gradării efortului.

Or, sîmbătă și duminică am văzut foarte puțini atleți seniori în sală la „23 August". Au fost multe probe adresate seniorilor care s-au desfășurat numai datorită prezenței la start a unor juniori de categoria I. Și, după cum vedeți, ocaziile de verificare a potențialului atleților fruntași nu sînt prea numeroase, dimpotrivă...

În altă ordine de idei, participarea redusă în probele seniorilor ne face să ne întrebăm: în București, în afara atleților din lotul republican, nu există alți seniori? Se pare că nu...

Dintre puținele rezultate care pot fi calificate drept „performanțe" vom nota: timpul de **6,7 la 60 m al lui Dorel Cristudor, la o zecime de secundă de recordul național de sală care îi aparține** (fostul junior ne-a promis pentru stagiunea de sală 6,5), **tot la 60 m, în proba feminină, cele două rezultate de 7,5, realizate de săritoarea în lungime Alina Gheorghiu, cîștigătoarea probei, și Carmen Ene** și cei 7,32 m (record personal) la săritura în lungime ai juniorului Bedros Bedrosian, la 9 cm de recordul de sală. Să recunoaștem că recolta nu este prea bogată...

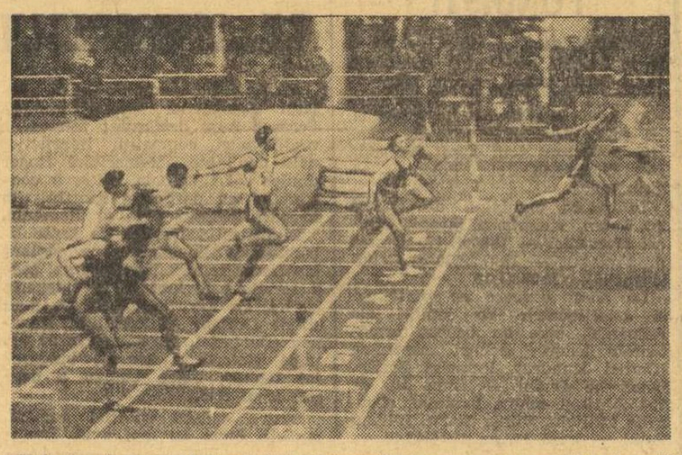

Neînvins în sezonul trecut în concursurile interne ale sezonului de sală, Dorel Cristudor a cîștigat și duminică, detașat, proba de 60 m

Foto: Dragoș NEAGU

Iată cîteva din rezultatele înregistrate: SENIORI, BĂIEȚI: **60 m:** D. Cristudor (Steaua) 6,7, St. Lăzărescu (C.A.U.) 6,9, V. Dumitrescu (Șc. sp. Constanța) 6,9, **60 mg:** M. Voicu (Șc. sp. Constanța) 8,6, **lungime:** B. Bedrosian (Viitorul) 7,32 m, **înălțime:** Z. Szighiarto (Steaua) 2,00 m (h.c. C. Antal — Oradea 2,00 m), **prăjină:** M. Gîrleanu (Lic. 35) 3,80 m, **greutate:** M. Matei (Progresul) 13,40 m, FETE: **60 m:** Alina Gheorghiu (Steaua) 7,5, Carmen Ene (C.A.U) 7,5, Elena Mîrza (Dinamo) 7,6; **lungime:** Florica Boca (C.A.U.) 5,98 m, **înălțime:** Maria Lupșa (Progresul) 1,60 m (h.c. Maria Giurgiu — Oradea 1,65 m), **greutate:** Viorica Brad (Progresul) 14,27 m, Domnica Nistor (C. S. Școlar) 12,75 m; JUNIORI II, BĂIEȚI: **50 mg:** E. Alexe (S.S.A.) 7,1, **înălțime:** L. Delamarina (S.S.A.) 1,85 m, **lungime:** A. Meciu (Lic. 35) 6,26 m, **prăjină:** M. Neagu (C. S. Școlar) 3,40 m, **triplusalt:** R. Hangu (Șc. sp. Constanța) 13,83 m, **greutate:** I. Pop (Metalul) 12,34 m; FETE: **50 m:** Corina Călinescu (S.S.A.) 6,8, **50 mg:** Alice Sandu (S.S.A.) 7,8, **lungime:** Mihaela Stoica (S.S.A.) 5,48 m, Alice Sandu 5,43 m, Natalița Balcan (C. S. Școlar) 5,42 m, **înălțime:** Niculina Ilie (S.S.A.) 1,60 m, **greutate:** Gabriela Sabău (S.S.A.) 10,79; COPII II, BĂIEȚI: **50 m:** V. Oatu (Viitorul) 7,8 (în serii 7,5), **lungime:** P. Ivan (C. S. Școlarul) 3,97 m, **înălțime:** S. Vlădescu 1,07 m, FETE: **50 m:** Nicoleta Vornicu (Șc. gen. 190) 8,0, **lungime:** Nicoleta Vornicu 3,56 m.

Vladimir MORARU

VIITOARELE SUCCESE ALE LUPTĂTORILOR TREBUIE PREGĂTITE ATENT ȘI DIN VREME

Zilele trecute, a avut loc plenara F. R. Lupte, prilej cu care s-a analizat activitatea pe anul 1973 și s-a adoptat planul de măsuri pe anul în curs.

În cuvîntul lor, cei 25 de vorbitori au evidențiat o serie de aspecte pozitive, dar și negative și au făcut cîteva propuneri interesante menite să îmbunătățească activitatea viitoare.

Cum unitatea de măsură, atunci cînd se fac aprecieri despre o anumită disciplină sportivă, este performanța, cei mai mulți vorbitori s-au referit la rezultatele obținute de luptătorii țării noastre în marile competiții internaționale de anul trecut. Majoritatea celor ce s-au înscris la cuvînt au apreciat că, pentru un an post-olimpic, caracterizat de multiple încercări pentru alcătuirea unei formații omogene, performanțele sportivilor noștri au fost bune. În special pentru sportivii de la libere, anul 1973 a fost momentul saltului valoric, care a arătat tuturor cu luptele libere din țara noastră dispun de un potențial apreciabil, ce trebuie valorificat pentru ca acest stil să nu mai trăiască în „umbra" succeselor luptelor greco-romane. În același timp, s-a reliefat faptul că în acest moment, privind în perspectiva anului 1976, chiar și la stilul greco-romane există o serie de categorii deficitare ce nu pot fi, cel puțin deocamdată, acoperite. Aceasta pentru că, în cele mai multe secții, nu există suficientă preocupare pentru selecționarea unor elemente talentate la categoriile respective și nici pentru pregătirea lor la un nivel superior. De asemenea, s-a subliniat faptul că volumul de muncă în majoritatea secțiilor din cluburi și asociații este încă prea scăzut pentru necesitățile sportului de performanță și că, din această cauză, sportivii ce vin în loturile naționale au un nivel scăzut de pregătire, fapt care creează dificultăți în îndeplinirea planurilor de antrenament.

Discuțiile purtate au impresionat prin maturitatea lor, prin dorința arătată de toți participanții la discuții ca sportul luptelor din țara noastră să se situeze în viitor pe poziții și mai bune în ierarhia internațională.

La încheierea lucrărilor, tovarășul Miron Olteanu, secretar al C.N.E.F.S., a apreciat că în anul care s-a scurs rezultatele obținute de sportivii noștri au fost bune, dar că ele nu trebuie să-i mulțumească pe sportivi și antrenori, ci să-i facă să tindă mereu către noi succese. Performanțele realizate de luptătorii români la J.O. de la München — a spus vorbitorul — au fost remarcabile, dar pentru ediția viitoare a Jocurilor Olimpice toată lumea așteaptă de la sportivii noștri isprăvi și mai mari. Acestea trebuie pregătite însă din vreme. De asemenea, s-a subliniat în încheiere, este nevoie ca munca educativă să stea mai mult în atenția tuturor factorilor cu răspunderi în acest domeniu de activitate.

Apreciind că sportul luptelor s-a dezvoltat mult în țara noastră s-a propus ca numărul membrilor Comitetului federal să crească de la 35 la 47. Noul birou al F. R. Lupte are următoarea componență: **Alexandru Crăciunescu** (președinte), **Pius Covaci** (vicepreședinte), **Mihai Dragomirescu** (secretar general), **Ion Corneanu** și **Ion Crișnic** (antrenori federali), **Romulus Paven, Gheorghe Enache, Constantin Herescu, Traian Predețeanu, Vascul Popovici, Constantin Popescu, Ion Cernea**, dr. **Nicolae Ploieșteanu** (membri).

NOU!

O nouă formulă tehnică la tragerea excepțională LOTO din 29 ianuarie 1974

Administrația de Stat Loto-Pronosport organizează, marți, 29 ianuarie 1974, tragerea excepțională Loto într-o nouă formulă tehnică.

Tragerea excepțională Loto în această nouă formulă tehnică aduce o serie de noutăți și avantaje pentru participanți.

- Se efectuează extrageri mai multe (6 în loc de 5)
- Se extrag mai multe numere (42 în loc de 29)
- Varianta de 5 lei participă la 3 extrageri de cîte 6 numere în loc de 2 extrageri (1 de 7 și 1 de 6 numere)
- Varianta de 15 lei participă în plus la încă 3 extrageri de cîte 8 numere în loc de 2 extrageri de cîte 8 numere.
- Se atribuie cîștiguri pentru 3 numere din 18 și din 24 extrase.
- Valoarea unitară a celui mai mare premiu este de 100.000 lei față de 70.000 lei ca la tragerile anterioare.

Se acordă:

- Autoturisme „DACIA 1300" plus diferența în numerar pînă la 100.000 lei.
- Autoturisme „DACIA 1300" și „SKODA S 100".
- Excursii în U.R.S.S.
- PREMII ÎN NUMERAR DE VALOARE FIXĂ ȘI VARIABILĂ

Vînzarea biletelor pentru tragerea excepțională Loto din 29 ianuarie a început ieri, 21 ianuarie a.c.

Alte amănunte în agențiile Loto-Pronosport.

PREMIILE TRAGERII PRONOEXPRES DIN 16 IANUARIE 1974:

Extragerea I: Cat. 1: 1 variantă 25% a 100.000 lei și 1 variantă 10% a 40.000 lei; Cat. 2: 2,85 a 24.860 lei; Cat. 3: 12,55 a 5.645 lei; Cat. 4: 66,75 a 1.061 lei; Cat. 5: 206,85 a 343 lei; Cat. 6: 5.676,55 a 40 lei.
REPORT CATEGORIA 1: 31.192 lei.
Extragerea a II-a: Cat. B: 8,40 variante a 11.241 lei; Cat. C: 33,15 a 2.848 lei; Cat. D: 2000,15 a 60 lei; Cat. E: 152,45 a 200 lei; Cat. F: 3.192,20 a 40 lei.
REPORT CATEGORIA A: 94.421 lei.

Cîștigul de 100.000 lei a revenit lui NEBUNU IOAN, din Vaslui, care cîștigă un autoturism „Dacia 1300" plus diferența în numerar.

Rubrică redactată de LOTO — PRONOSPORT

ACTUALITĂȚI • ACTUALITĂȚI • ACTUALITĂȚI

RAPID REAPARE ÎN GIULEȘTI

După pregătirile de la Predeal echipa **Rapid** va apărea în fața susținătorilor săi, pe stadionul Giulești mîine, cînd va întîlni, de la ora 14,45, formația de tineret-rezerve. Duminică, tot pe stadionul Giulești, de la ora 9, este programat un cuplaj: Rapid (tineret) — Granitul și **Rapid — Progresul București.**

MÎINE, UN ALT AMICAL LA BUȘTENI

Mîine, pe stadionul din Bușteni, de la ora 14, se va disputa partida amicală dintre formațiile *F. C. Argeș* și divizionara B, *Viitorul Vaslui.*

ȘEDINȚE DE ANALIZĂ LA CENTRELE DE JUNIORI PROGRESUL și PETROLUL

Duminică dimineață au avut loc în cadrul centrelor de fotbal *Progresul București* și *Petrolul Ploiești* ședințele de analiză a activității desfășurate cu copiii și juniorii, prilej cu care au fost trecute în revistă principalele realizări obținute în anul 1973 și obiectivele pe anul în curs.

POLITEHNICA IAȘI — CETATEA TG. NEAMȚ 9—1 (5—1)

Politehnica Iași a susținut duminică dimineața la *Tg. Neamț* primul său meci din acest an, în compania echipei locale *Cetatea*, aflată pe locul secund în campionatul județean. Cu toate că terenul a fost acoperit cu un strat de zăpadă, elevii lui *Ilie Oană* și *Ion Marica* au dovedit o excelentă dispoziție și o bună pregătire fizică, practicînd un joc în mișcare, cu faze de poartă și... multe goluri. Autori: *Marica* (3), *Lupulescu* (3), *Romilă II* (2) și *Ailoaie*. Pentru gazde (care au rezistat bine în prima jumătate de oră) a marcat *Croitoru*.

Politehnica a evoluat în următoarea alcătuire: *Pop (Atimoftoaie, Naste) — Toacă, Samoilă, Romilă I, Hanceriuc — Romilă II, Ciobanu, Marica — Spirea, Lupulescu, Ailoaie.*

G. R.

OLTUL SF. GHEORGHE AȘTEAPTĂ RETURUL

Oltul Sf. Gheorghe, care ocupă locul I în seria a XI-a a Diviziei C, se pregătește intens pentru reluarea campionatului.

Antrenorul **Anton Public** are la dispoziție un lot destul de numeros, 20 de jucători, la care se mai adaugă trei juniori promovați din pepiniera proprie — Kölcze, Kadar și Karacsonyi. Pînă la sfîrșitul lunii, lotul se va pregăti în localitatea Zăbala, după care va reveni la Sf. Gheorghe, unde va susține numeroase jocuri de verificare.

Gh. BRIOTĂ, coresp. județean

CAMPIONATELE INTERNAȚIONALE DE TENIS DE MASĂ

(Urmare din pag. 1)

mele două meciuri de simplu, cînd K. Abe și Imano reușiseră să cîștige la Li De-ian și Liao Fu-min. În următoarele partide, de dublu și simplu (Li De-ian — Imano) sportivii chinezi revin cu putere și își adjudecă victoriile. Deci 2—2. Apoi K. Abe și Liao Fu-min prilejuiesc o întîlnire de un dinamism cum rar se poate vedea chiar și în întrecerile de anvergura campionatelor mondiale. Mai decis în finalul setului trei, tînărul Katsuyuki Abe punctează mai mult și victoria îi revine la capătul unei întîlniri dramatice.

Am dori, pentru a încheia această sumară trecere în revistă a finalelor, să subliniem și rezultatele echipei masculine secunde a României (Giurgiucă, Ovanez, Luchian), cîștigătoare a turneului de consolare, competiție care a cuprins opt echipe. Mai cu seamă vrem să consemnăm dispoziția de joc și străduințele pe care le demonstrează din nou Dorin Giurgiucă, cîndva titular necontestat în echipa României. El depune acum eforturi vădite ca să revină la forma de odinioară. În această „cursă" el a adăugat, aici la Ploiești, noi rezultate favorabile: a învins la rînd pe japonezul Hiroiuri Abe, pe redutabilul campion al R.D.G. — Bernd Raue (în meciurile anterioare acesta îi întrecuse net pe Gomozkov și Strokatov), iar în finala competiției de consolare românul a obținut două victorii din totalul celor trei realizate în fața selecționatei Angliei (scor 3—2 pentru România II). Să-l încurajăm pe Dorin Giurgiucă în frumoasa lui încercare de a îmbrăca iarăși tricoul primei reprezentative a țării.

Cehoslovacul Jiri Turai a ajuns, alături de compatrioata sa Milena Zizkova pînă în semifinalele probei de dublu mixt.

SURPRIZELE AU PUNCTAT ZIUA A DOUA

(Urmare din pag. 1)

tanții Uniunii Sovietice au dovedit pînă la urmă o mai bună frecvență, s-au arătat mai siguri în finalizare. După setul trei pierdut la un scor strîns (18—21) Ligia Lupu și Doboși au scăzut oarecum ritmul, iar adversarii lor s-au impus apoi cu pregnanță, ieșind învingători.

În meciurile individuale la simplu băieți sînt de subliniat comportările de debut ale campionului de juniori al țării Marin Firănescu — cîștigător împotriva dinamicului japonez Amano — ca și ale colegilor lui, Doboși, Sindeanu, Ovanez.

Dar competiția este în plină desfășurare și este greu de anticipat, la ora convorbirii telefonice ce se va întîmpla în continuare. Să așteptăm, deci, întrecerile ultimei zile...

FIȘIER

DUBLU MIXT, sferturi de finală: Rudnova, Gomozkov — Lesai, Panait 3—0, Zizkova, Turai — Vlaicov, Amano 3—1, Antonian, Sarkojan — Lupu, Doboși 3—2, Smidova, Dvoracek — Alexandru, Strokatov 3—2, **semifinale:** Rudnova, Gomozkov — Zizkova, Turai 3—2, Antonian, Sarkojan — Smidova, Dvoracek 3—1.

SIMPLU BĂIEȚI, turul I: Gheorghe — Waltowski 3—0, Wikstroem — Romanescu 3—0, Raue — Luchian 3—0, Firănescu — Amano 3—0, Doboși — Sandström 3—1, Sindeanu — Douglas 3—1, Ovanez — Walker 3—0, Persson — Okada 3—0; **turul II:** Vickström — Gheorghe 3—0, Turai — Firănescu 3—0, Karakasievici — Thorsell 3—0, Strokatov — Ovanez 3—0, Ito — Ries 3—0, Dvoracek — Persson 3—0, K. Abe — Giurgiucă 3—2; **optimi:** T. Sarkojan — H. Abe 3—2, Vickström — Siu Cin-min 3—0, Li De-ian — Turai 3—0, Imano — Doboși 3—2, Karakasievici — Timar 3—0, Strokatov — Ito 3—0, Dvoracek — Liao Fu-min 3—0, Gomozkov — K. Abe 3—2; **sferturi:** Sarkojan — Vickström 3—1, Strokatov — Karakasievici 3—2, Dvoracek — Gomozkov 3—1, Imano — Li De-ian 3—1.

SIMPLU FETE: turul I: Filimon — Molnar 3—2, Olsson — Vlaicov 3—2 (!); **turul II:** Howard — Lupu 3—0, Olsson — Smidova 3—0, Alexandru — Ivasko 3—0; **optimi:** Rudnova — Filimon 3—0, Liu Si-siu — Howard 3—0, Alexandru — Fabri 3—0, Hamada — Zizkova 3—0, Olsson — Suei Gen-in 3—2, Takahashi — Sien Siao-hun 3—1; **sferturi:** Liu Si-siu — Rudnova 3—0, Hamada — Ien Kuei-li 3—0.

LUMINILE RAMPEI S-AU STINS, DAR...

În seara finalelor pe echipe, tîrziu, în sala Victoria se aflau peste o mie de oameni. La mesele 4 și 5 partide decisive: Alexandru, Vlaicov (România) — Rudnova, Antonian (U.R.S.S.) și, respectiv, Abe (Japonia) — Liao Fu-min (R.P. Chineză). În meciul masculin tensiune maximă: scor 1—1 la seturi (2—2 în partidă) și 20—17 pentru jucătorul japonez. Adversarul său joacă totul pe cartea ofensivă, atacă vehement din serviciu, la ripostele dirijate ale adversarului răspunde numai pe laterale, îndepărtîndu-și tot mai mult adversarul de masă. Publicul „intră în joc" și spontan se ridică în picioare, punctînd sonor splendida demonstrație de virtuozitate a celor doi jucători. Patru schimburi de mingi, șase, zece, timpul se comprimă, distanța dintre tribună și masă pare a dispărea, cele patru jucătoare aflate alături se întrerup și ele și atunci cînd Abe se afla complet dezechilibrat, la marginea laterală a țarcului, Liao Fu-min nu mai poate finaliza al 12-lea atac. S-a opus fileul, singurul care a vibrat atunci în gol...

Focarul atenției a devenit apoi partida de dublu. Toți sperau să fie ultimele mingi, nu pentru că era tîrziu, ci pentru că entuziaștii spectatori ploiești (cine s-a temut că sala va fi goală?) doreau din inimă victoria echipei noastre. Era 21—20 pentru Alexandru, Vlaicov. Și după un schimb de mingi, în care ruperile de ritm ale Norei, conjugate cu precizia de calcul a Mariei, dezechilibrau decisiv cuplul advers, victorie!

Nu se putea un final mai frumos. Și, apoi, luminile rampei s-au stins, dar azi va fi o altă premieră.

Paul SLAVESCU

SPORTUL ÎN LUME

TENISUL INTERNAȚIONAL ÎN FAȚA UNOR IMPORTANTE PROBLEME

— O declarație a secretarului F. R. T., Al. Lăzărescu —

Revenit de la reuniunea ținută la Roma, a reprezentanților federațiilor naționale de tenis europene, Alexandru Lăzărescu, secretarul general al F.R.T., ne-a făcut următoarea declarație: „Sîntem în pragul unor mutații importante în tenisul internațional. Este posibil ca în locul sistemului open, aflat în vigoare de aproximativ cinci ani, să se revină la separația clasică dintre profesionism și amatorism. Aceasta din cauza concurenței pe care o fac grupările profesioniste americane W.C.T. și W.T.T. programului competițional european. Cu prima, federația internațională de tenis a ajuns la un acord, cea de a doua însă ne obligă la măsuri de alt ordin pentru salvgardarea activității de sub egida F.I.L.T. În plus, au survenit elemente noi ca acel acord W.C.T.—W.T.T., ca și schimbarea de poziție a asociației jucătorilor (A.T.P.), condusă de Jack Kramer, care acceptă acum să furnizeze participanți la proiectatul campionat american inter-orașe.

În fața acestei situații, federațiile de specialitate din țările europene trebuie să-și coordoneze acțiunile, pentru a putea opune un program de competiții bine pus la punct. Toate aceste probleme urmează a fi soluționate la apropiata Adunare generală F.I.L.T., de la finele acestei săptămîni".

T. OVICI ȘI I. SANTEI LA CIRCUITUL „INDOOR" AMERICAN

Începînd din această săptămînă, încă doi tenismani români intră în turneele internaționale. Este vorba de deținătorul titlului de campion al țării, **Toma Ovici**, căruia i se alătură colegul său din lotul reprezentativ, **Ionel Santei**. Amîndoi răspund invitației făcută de federația de tenis a Statelor Unite (USLTA), pentru a participa la circuitul „indoor" organizat de acest for.

Datele principale ale suitei de turnee, în care vor lua startul T. Ovici și I. Santei sînt următoarele: 24 ianuarie — Omaha; 29 ianuarie — Baltimore; 12 februarie — Birmingham; 19 februarie — Salisbury (camp. internaționale ale S.U.A.); 26 februarie — Long Island; 5 martie — Hampton; 12 martie — Calgary; 19 martie — Salt Lake City și Jacksonville; 26 martie — Phoenix; 5 aprilie — Washington.

În circuitul de turnee pe teren acoperit organizat de federația americană de tenis participă o serie de jucători cunoscuți ca **Jimmy Connors** (S.U.A.), **Vijay Amritraj** (India), **Karl Meiler** și **Jürgen Fassbender** (R. F. G.), B. Taroczy (Ungaria).

Jucătorii români au plecat ieri spre S.U.A.

ÎNCEPE TURNEUL DE LA PHILADELPHIA

Începînd de azi, la Philadelphia (S.U.A.), 84 de jucători aflați în circuitul de turnee pe teren acoperit W.C.T. iau startul în prima întrecere de anvergură a noului sezon internațional de tenis. Deși nu contează pentru clasamentul circuitului, fiind probă hors-concours, turneul de la Philadelphia este considerat ca o adevărată avanpremieră a campionatului mondial „indoor", al cărui program de competiții urmează imediat după aceasta.

După cum am mai anunțat, prim cap de serie a fost desemnat — prin calculul unui computer — *Ilie Năstase* (România), urmat, în ordine, de *J. Newcombe* (Australia), *T. Okker* (Olanda), *S. Smith* (S.U.A.), *R. Laver* (Australia), *M. Orantes* (Spania), *J. Kodes* (Cehoslovacia), *A. Ashe* (S.U.A.) etc. În primul tur, Ilie Năstase urmează să-l întîlnească pe australianul John Alexander.

● Finala turneului de la Roanoke (Virginia) se va disputa între Jimmy Connors și Karl Meiler. În semifinale: Connors — Gerulaitis 6—4, 6—3; Meiler — Amritraj 6—1, 7—6.

● În finala turneului feminin de la San Francisco, Billie Jean King a învins-o pe Chris Evert cu 7—6, 6—2.

PATINATORII ROMÂNI LA „CUPA PRIETENIA"

Tradiționalul concurs de patinaj viteză, dotat cu trofeul „Cupa Prietenia", la care au participat alergători (pînă la 18 ani) din R.D. Germană, R.P. Mongolă, Polonia, Ungaria, România și U.R.S.S., s-a desfășurat — la actuala ediție — pe pista artificială din Budapesta. Gheața a fost de bună calitate, după cum dovedesc de altfel noile recorduri înscrise în palmaresul competiției, iar viteziștii sovietici au dominat copios toate probele, disputîndu-și, atît la fete, cît și la băieți, locurile fruntașe.

Iată cîștigătorii și locurile ocupate de concurenții români. FEMININ, *500 m* — 1. Tatiana Sulianskaia (U.R.S.S.) 47,90... 9. Eva Szigeti 50,76, 10. Lidia Vaszi 51,05; *1500 m* — 1. Galina Borceva (U.R.S.S.) 2:32,31... 12. Carmen Dragoman 2:48,23; *1000 m* — 1. Lidia Marozova (U.R.S.S.) 1:37,14... 14. Eva Szigeti 1:45,81; *3000 m* — 1. Rozalia Rovzutdinova (U.R.S.S.) 5:20,21... 10. Carmen Dragoman 5:54,74. MASCULIN, *500 m* — 1. A. Demidov (U.R.S.S.) 42,04... 11. L. Fokt 45,50; *3000 m* — 1. E. Zimatudinov (U.R.S.S.) 4:35,34 — nou record (v. r. 4:38,00)... 16. L. Lazar 5:13,73; *1500 m* — 1. A. Demidov 2:11,12 — nou record (v. r. 2:16,00)... 15. L. Lazar 2:28,31; *5000 m* — 1. E. Zimatudinov 8:01,19 — nou record (v.r. 8:16,30)... 12. L. Lazar 9:00,27.

La startul probelor menționate au fost prezente cinci sportive și tot atîția juniori români. Nu am dat toate rezultatele obținute de tinerii noștri viteziști, deoarece unii dintre ei s-au situat la periferia clasamentelor. Antrenorul *Ștefan Demeny* ne-a declarat: *„Insuficienta pregătire fizică și carențe mai mici sau mai mari în tehnica alunecării pe gheață au micșorat potențialul juniorilor Maria Olah, Attila Varga, Laszlo Biro și, în mai mică măsură, Magdalena Buzaș, unii dintre aceștia înregistrînd chiar un evident regres pe distanțele scurte. Cu toții, însă, au cunoștințe infime în tehnica luării turnantelor, unde sînt nevoiți să încetinească ritmul, pierzînd astfel timp prețios".*

În sfîrșit, ca și în ceilalți ani, la Budapesta n-au făcut deplasarea cei mai în formă băieți, din cauza defectuosului criteriu de selecție, care nu oferă posibilitatea organizării unor teste în preajma competiției, după care să se alcătuiască echipele reprezentative. Știindu-se „senatori de drept", unii dintre patinatori s-au culcat pe-o ureche, iar antrenorii respectivi nu i-au deranjat — mai cu seamă în perioada verii — din dulcele lor somn. În schimb, Eva Szigheti, Carmen Dragoman, Lidia Vaszi, Laszlo Lazar și Nicolae Terzeanovici, care s-au antrenat cu multă conștiinciozitate pe gheață și pe uscat, au reușit să-și îmbunătățească substanțial recordurile personale.

Traian IOANIȚESCU

TELEX

Sezonul atletic „indoor" din S.U.A. a continuat cu concursul internațional de la San Francisco. Dwight Stones a terminat învingător la înălțime cu 2,24 m, fiind urmat de Paul Underwood 2,19 m și Tom Woods 2,13 m. Cursa de 600 y. a revenit italianului Marcelo Fiasconaro, cronometrat în 1:10.8. Campionul suedez Kjell Isaksson a cîștigat la prăjină cu 5,18 m, iar americanul Rod Milburn a ocupat primul loc în cursa de 60 y și cu timpul de 7.0. În proba de 60 y Herb Washington l-a întrecut pe linia de sosire pe Steve Williams, ambii fiind cronometrați în 6,1. Alte rezultate: două mile — Steve Prefontaine (S.U.A.) 8:33.10; lungime — Bouncy Moore (S.U.A.) 7,94 m, greutate — George Woods (S.U.A.) 20,79 m.

Crosul „Juan Muguerza", desfășurat la Elgoigar (Spania), s-a încheiat cu victoria finlandezului Jouko Kuha, care a fost cronometrat, pe un traseu în lungime de 9 350 m, cu timpul de 26:57,6. El a fost urmat de Haddou (Maroc) 26:59,0, Warnke (Chile) 26:59,8 și Mateo (Spania) 27:21,4. Primul loc pe echipe a fost ocupat de Scoția cu 20 p, urmată de Maroc 27 p, Spania 32 p, Finlanda 44 puncte etc.

Concursul internațional de schi de la Wengen (Elveția) s-a încheiat cu o probă masculină de slalom special cîștigată de Cristian Neureuther (R.F.G.) care a realizat în cele două manșe timpul de 92.23. Pe locul secund s-a clasat italianul Fausto Radici — 92.28, urmat de „veteranul" austriac David Zwilling — 93.0. Campionul italian Gustavo Thoeni a abandonat în manșa a doua. În clasamentul combinatei alpine (coborîre plus slalom special), pe primul loc s-a situat D. Zwilling cu 10.05, urmat de R. Cochran (S.U.A.) — 17.83 și W. Tresch (Elveția) 25,48. Acum, clasamentele „Cupei Mondiale" se prezintă astfel: 1. Roland Collombin (Elveția) — 115 p; 2. Franz Klammer (Austria) — 114, p; 3. Piero Gros (Italia) — 100 p. Pe echipe: 1. Austria — 692 p; 2. Italia — 428 p; 3. R.F. Germania — 326 p.

La Sofia s-a disputat meciul retur dintre echipa locală T.S.K.A. Septemvrisko Zname și formația olandeză Mora Swift, contînd pentru „Cupa campionilor europeni" la handbal feminin. Gazdele au obținut victoria cu scorul de 13—7 (6—3). Învingătoare și în primul joc, handbalistele bulgare s-au calificat pentru turul II al competiției

În turneul de șah de la Orense (Spania), Liubojevici l-a învins pe Bellon, Ostoici pe Sanz, Benkö pe Merino, iar Torre a cîștigat la Durao. Partida Debarnot — Bisguier s-a încheiat remiză. În clasament, după 6 runde, continuă să conducă Liubojevici (Iugoslavia) cu 5 p, urmat de Benkö (S.U.A.), Torre (Filipine) 4½ p, Bisguier (S.U.A.) 4 p.

LUPTĂTORII NOȘTRI S-AU AFIRMAT LA „MEMORIALUL ROGER COULON"

PARIS, 21 (Agerpres). — La „Palatul Sporturilor" din Clermont Ferrand s-au desfășurat întrecerile tradiționalei competiții internaționale de lupte „Memorialul Roger Coulon". La actuala ediție a concursului au participat sportivi din 10 țări, printre care și România.

În cadrul turneului de lupte libere, **un frumos succes a obținut luptătorul român Vasile Iorga, care a terminat învingător la categoria 90 kg.** Pe locurile următoare s-au situat Ortsuev (U.R.S.S.) și Kazakov (Bulgaria). **La categoria 62 kg,** unde victoria a revenit bulgarului Iankov, **Petre Coman a ocupat locul trei.**

Dintre ceilalți sportivi români, **evoluții bune au mai avut Pantelimon Arcadie și Staicu Oiteanu, clasați pe locul doi la categoriile 62 kg și respectiv 82 kg,** din cadrul competiției de lupte greco-romane.

În clasamentul final pe echipe, pe primul loc s-a situat formația Iranului — 39 puncte, urmată de U.R.S.S. — 38 puncte, **România** — 36 puncte, Franța — 31 puncte, Polonia — 30 puncte, R. F. Germania și Bulgaria — cîte 26 puncte etc.

ÎNTRECERILE SCHIORILOR FONDIȘTI

PRAGA, 21 (Agerpres). — Proba masculină de ștafetă 3 × 10 km din cadrul concursului internațional de schi-fond de la Sliach (Cehoslovacia) a revenit formației Norvegiei, cu timpul de 2h08:54,08. Pe locurile următoare s-au clasat Finlanda — 2h09:49,48 și Polonia — 2h10:57,07.

În proba feminină de ștafetă 3 × 5 km, victoria a revenit echipei Norvegiei — 1h06:41.17, urmată de Finlanda — 1h07:23,30 și Cehoslovacia — 1h08:11,44.

La acest concurs au participat și selecționatele de juniori ale României, care au ocupat următoarele locuri: echipa masculină (Cornel Mandruș, Francisc Foriko, Gheorghe Dudu) — locul 10, cu 2h15:33,19 și echipa feminină (Cornelia Mititelu, Vilma Todor, Iuliana Pața) — locul 11, cu 1h14:56,40.

În turneul candidaților la titlul mondial de șah

SPASSKI MARCHEAZĂ PRIMUL PUNCT!

Meciurile din cadrul sferturilor de finală ale turneului candidaților la titlul mondial de șah sînt în plină desfășurare.

La Augusta (Florida), cea de-a patra partidă dintre **Henrique Costa Mecking** (Brazilia) și **Viktor Korcinoi** (U.R.S.S.) s-a încheiat remiză la mutarea a 40-a. În prezent, scorul este egal: 1½—1½ (o partidă întreruptă).

Și cea de-a doua partidă a meciului **Lajos Portisch** (Ungaria) — **Tigran Petrosian** (U.R.S.S.), care-și dispută calificarea la Palma de Mallorca, s-a terminat la egalitate. Portisch a avut un ușor avantaj și, după părerea unor specialiști, jucînd mai activ, ar fi putut să străpungă sistemul defensiv al negrului. Totuși, oficialii au consemnat remiza la mutarea a 40-a.

La San Juan (Porto Rico), fostul campion mondial **Boris Spasski** conduce cu 2—1 în meciul pe care-l susține cu marele maestru american **Robert Byrne.** Partida a treia s-a caracterizat printr-o interesantă luptă pozițională. La un moment dat, Spasski, printr-o subtilă manevră tactică, a intrat în avantaj, deschizînd poziția regelui advers. La reluare, marele maestru sovietic a jucat precis, valorificîndu-și avantajul — după cum s-a anunțat — la mutarea 56.

La Moscova, în meciul dintre marii maeștri sovietici **Anatoli Karpov** și **Lev Polugaevski,** s-au disputat pînă în prezent două partide, scorul fiind egal: 1—1. În partida a treia, Polugaevski va juca cu piesele albe.

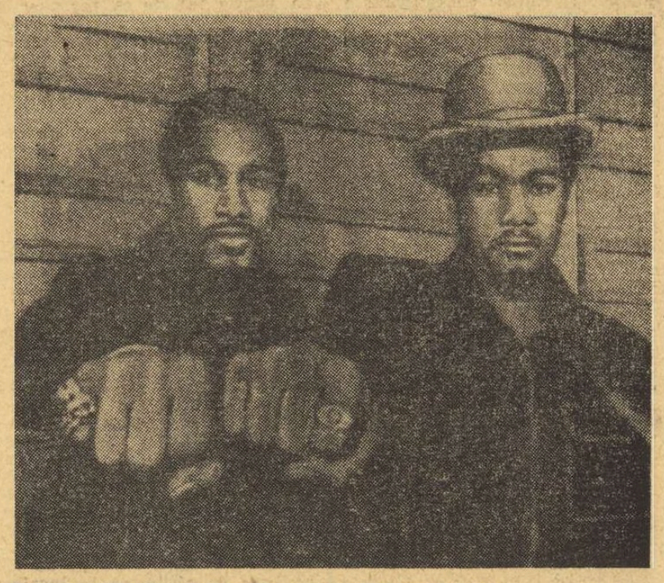

Protagoniștii viitorului meci pentru titlul mondial al „greilor", boxerii americani de culoare Ken Norton *și* George Foreman *pozează fotoreporterilor, la cîteva minute după fixarea datei întîlnirii lor: 25 martie. Foreman, actualul campion, poartă pe cap o nostimă pălărie...*

Foto: ASSOCIATED PRESS

CAMPIONATELE REPUBLICANE DE BASCHET,

O FERICITĂ FORMULĂ ȘI PRIMELE EI ROADE

● Multe jocuri echilibrate și atractive ● Verificări severe pentru participantele la cupele europene și pentru selecționabilii în loturile reprezentative ● Se impune concentrarea într-o singură reuniune a meciurilor derby ● Și, totuși, alegem presingul.

11 din cele 12 partide programate sîmbătă și duminică, în cadrul etapei a 13-a a campionatelor republicane de baschet, au avut o desfășurare echilibrată, multe dintre ele încheindu-se la diferențe minime, iar unul *(Farul — Universitatea Timișoara)* solicitînd chiar prelungiri: majoritatea întrecerilor au fost dinamice, disputate într-un ritm rapid, cu faze care au ilustrat în mod convingător frumusețea acestui joc; toate echipele favorite au trebuit să lupte din răsputeri pentru a-și apropria victoria în fața unor adversare hotărîte să se afirme dacă nu prin succese, măcar printr-o comportare lăudabilă (ceea ce au și izbutit). Adăugînd că, datorită caracteristicilor enunțate mai sus, echipele angrenate în cupele europene au susținut verificări severe ceea ce în formula turneelor se petrecea foarte rar (sau chiar deloc) în cursul unui întreg campionat. Desigur, nu dorim să diminuăm din avantajele turneelor, dar nici nu putem trece cu vederea privilegiile etapelor săptămînale, încît concluzia este că folosirea ambelor formule, în cursul aceluiași campionat, se dovedește cea mai potrivită.

Fiind vorba de probleme organizatorice, se cuvine să atragem atenția asupra modului în care sînt programate meciurile considerate cele mai atractive în cadrul unei etape. Concret, apreciem că F.R. Baschet trebuie să folosească ocazia ivită prin desfășurarea în fiecare săptămînă a unor întîlniri echilibrate, interesante, pentru a alcătui un program care să servească în primul rînd popularității acestui sport. A împărți jocurile în mai multe săli și în zile diferite (sîmbătă, de pildă, s-a desfășurat în sala Giulești derbyul *Rapid — Voința* — la cererea formației organizatoare, adică cea feroviară — deși era mult mai indicat ca disputa să aibă loc a doua zi, în sala Floreasca, în cuplaj cu partida *Steaua — I.E.F.S.*), înseamnă a rata ocazia unui program „tare", tocmai în această perioadă în care baschetul a reintrat în simpatia publicului. În acest sens, ne amintim că o veche prevedere a regulamentului de disputare a competițiilor de baschet stipula că federația are dreptul să impună alcătuirea unui program în funcție de interesele propagandistice ale baschetului. Credem că este momentul actualizării acestei prevederi, acum cînd ne aflăm în plin sezon de reuniuni care de care mai atractive.

În sfîrșit, cîteva cuvinte despre o problemă ivită duminică dimineață, cu prilejul meciurilor *I.E.F.S. — Steaua* (masculin) și *Olimpia — Constructorul* (feminin). Au fost voci care au acuzat pe antrenorii formațiilor I.E.F.S. și Olimpia pentru aplicarea excesivă a presingului, care a dus la eliminarea jucătorilor de bază. Este foarte adevărat că presingul, pe lîngă avantajele prea bine cunoscute, prezintă pericolul descompletării echipei de bază. Dar, între o apărare clasică (fie om la om, fie zonă), cu care pierzi sigur, și o defensivă agresivă, cu care ai șanse să anulezi handicapul (așa cum s-a petrecut cu Olimpia în partida amintită și cu I.E.F.S. în alte întreceri în care pornea drept outsider), bineînțeles că este de ales sistemul care îți acordă, totuși, o șansă în plus.

D. STANCULESCU

CLASAMENTE LA ZI

MASCULIN

Grupa 1—6

1. Dinamo	13	13	0	1271	914	26
2. Steaua	13	12	1	1184	944	25
3. Univ. Timișoara	13	11	2	1045	919	24
4. I.E.F.S.	13	8	5	1064	983	21
5. „U" Cluj	13	7	6	1010	966	20
6. Farul	13	5	8	955	1065	18

Grupa 7—12

7. I.C.H.F.	13	4	9	909	933	17
8. Poli. Buc.	13	4	9	925	1021	17
9. Rapid	13	4	9	956	1076	17
10. Voința Timișoara	13	4	9	817	999	17
11. C.S.U. Galați	13	3	10	1006	1176	16
12. Poli Cluj	13	3	10	806	952	16

FEMININ

Grupa 1—6

1. Politehnica	13	12	1	896	644	25
2. Voința Buc.	13	12	1	901	652	25
3. I.E.F.S.	13	11	2	821	613	24
4. Rapid	13	7	6	735	720	20
5. „U" Cluj	13	7	6	707	743	20
6. Univ. Tim.	13	7	6	739	786	20

Grupa 7—12

7. Crișul	13	7	6	808	729	20
8. Constructorul	13	5	8	649	716	18
9. „U" Iași	13	5	8	608	665	18
10. Olimpia Buc.	13	3	10	597	756	16
11. Sănătatea	13	1	12	579	868	14
12. Voința Tg. Mureș	13	1	12	536	787	14

și, deci, utile, iar antrenorii loturilor republicane au avut (și vor avea) prilejul să urmărească jucătoarele și jucătorii vizați să alcătuiască viitoarele selecționate ale României în condiții dificile de întrecere, avem o imagine mai completă asupra avantajelor noii formule a diviziei A, în mod categoric mai atractivă și pentru echipe și pentru public. Firește nu poate fi omis încă un element și anume că spectatorii din unele orașe (Constanța, Tg. Mureș, Oradea, Satu Mare, Galați, Iași) au avut, în sfîrșit, posibilitatea de a-și urmări favoritele „pe viu",

ASALTURI PE PLANȘA CU 64 PATRATE

COMENTARIUL SĂPTĂMÎNII

Un bun amic al șahului îmi spunea, zilele trecute, că pentru el nu se va face dreptate pînă în ziua cînd Anatoli Karpov va deveni campion mondial. **„Așa cum nedrept a fost ca, atîția ani, Bobby Fischer să nu primească titlul oficial de campion al lumii. Tot așa și acum..."**

Poate că amicul, purtat pe aripile pasiunii sale pentru sportul minții, merge prea repede înainte cu gîndirea. El îl vede pe favoritul său, remarcabilul mare maestru sovietic, sărind peste toate etapele luptei pentru titlul suprem și ajungînd foarte rapid în posesia mult rivnitei cununi cu lauri. Oricît de genial șahist ar fi — și se pare că este — Karpov trebuie să plătească tributul articolelor de regulament, care cer o selecție lentă pînă la promovarea pe cea din urmă treaptă. În șah, poate mai mult ca în alte sporturi, se cere răbdare. Și nu numai în fața tablei cu 64 de patrate.

Anatoli Karpov are 22 de ani. O virstă la care este greu de asociat consacrarea maximă. Deși rezultatele sale strălucite, partidele jucate cu inspirație și cugetare profundă sau chiar calculul procentual al performanțelor din ultimele întreceri, îl indică deasupra tuturor celorlalți candidați la dreptul de a provoca în meci pe actualul deținător al titlului. Gazetarii de specialitate l-au ales drept „șahistul anului 1973". Dintre toți cei 8 competitori, care se întrec actualmente în „sferturile" turneului candidaților, Karpov deține cel mai bun coeficient Elo (2660) și, poate, cele mai multe simpatii.

Dar — revenim — legea e lege. Studentul leningrădean va trebui mai întîi să treacă de actualul său adversar, redutabilul „leu" al partidelor poziționale, Lev Polugaevski. Iar apoi ar urma semifinala și finala. Drumul este greu și aspru, pînă la îndepărtatele stele...

Și totuși, într-un fel, nerăbdarea suporterilor tînărului magician este justificată. Poate și a acelora care văd pe un alt reprezentant al generației noi, brazilianul Costa Mecking, drept un autorizat pretendent la calificarea de șalenger al campionului lumii.

Mulțimea piedicilor puse în calea promovărilor nu este de natură să încurajeze pe șahist, fie el chiar dintre cei mai talentați. Trebuie zeci și sute de teste, partide grele de turneu, pentru a proba dreptul de a urca încă o treaptă în disputa campionatului mondial. Mai întîi, în turneele naționale, apoi în cele zonale, interzonale, în sfîrșit în etapele turneului candidaților. Și pretutindeni stau în față adversari greu de trecut, dintre aceia care nu furnizează un șah de calitate, dar totuși rezultativ, bazat pe defensivă și chiar obstrucție. Multe talente s-au tocit bătînd la aceste porți ferecate, mulți jucători capabili s-au ratat. Au fost campioni mondiali de juniori (ca și Karpov, în 1969) care apoi au dispărut de pe firmamentul marii performanțe. Alții își continuă o existență ternă în diferite turnee de mina a doua. N-am vrea să ofensăm pe nimeni, dar am fi putut cita, în acest context, cîteva nume românești.

Întrebarea care se pune este următoarea: **azi, cînd avem metode perfecționate de evaluare a forței șahiștilului, de ce e nevoie de atîția ani pentru promovarea în campionatul mondial?** Dacă Anatoli Karpov va pierde meciul din „sferturi", ca și Costa Mecking, dacă vom vedea din nou, în ultima etapă, luptînd pentru titlul suprem pe un „mare maestru al remizelor" cum este Tigran Petrosian, atunci publicul șahist are tot dreptul să fie dezamăgit. Poate că, pe undeva, mai există posibilități de ameliorare a actualului regulament de disputare a competiției supreme.

Pentru moment, să ne consolăm cu optimismul, specific tinereții, de care dă dovadă însuși șahistul despre care am scris mai mult în aceste rînduri. Acum doi ani, cînd își sărbătorea splendida victorie din „Memorialul Alehin", Anatoli Karpov era întrebat, la o conferință de presă, dacă va deveni vreodată campion mondial. Răspunsul a fost categoric: **„Sigur, voi fi..."** Ceea ce pare concludent.

Radu VOIA

CAMPIONATE DE FOTBAL ÎN EUROPA

BELGIA (etapa a 16-a): Anvers — Waregem 5—2; Standard Liège — Beerschot 2—1; SK Lierse — St. Trond 3—3; F.C. Diest — F.C. Malines 3—3; F.C. Bruges — F.C. Liège 2—3; Beveren — Beringen 0—0; Berchem — Racing White Molenbeek 3—1; Anderlecht — Cercle Bruges 3—1.

Clasament: **1. Anderlecht — 25 p; 2. Racing White Molenbeek — 21 p; 3. Anvers — 20 puncte.**

PORTUGALIA (etapa a 18-a): Montijo — CUF 0—0; F.C. Porto — Farense 1—0; Guimaraes — Oriental 4—1; Benfica Lisabona — Belenenses 3—1; Sporting Lisabona — Leixoes 3—0; Academica — Boavista 2—1; Olhanense — Vitoria Setubal 0—0; Barreirense — Beira Mar 2—0.

Clasament: **1. Sporting Lisabona — 30 puncte; 2. F.C. Porto 28 p; 3. Vitoria Setubal — 27 p.**

FRANȚA (etapa a 23-a): Troyes — Sochaux 3—0; Rennes — Lyon 1—0; Nantes — Reims 2—1; St. Etienne — Angers 3—2; Strasbourg — Metz 2—1; Bordeaux — Monaco 1—2; Nîmes — F.C. Paris 1—1; Nancy — Marsilia 0—0; Nisa — Bastia 3—0; Sedan — Lens 1—1.

Clasament: **1. St. Etienne — 39 p; 2. Nantes — 36 p.** (un joc mai puțin disputat); **3. Lyon — 33 p.**

GRECIA (etapa a 16-a): Panionios — Apollon 6—2; Fostir — Heraklis 1—0; Aegaleo — Ethnikos 2—1; Olympiakos Pireu — Panahaiki 3—0; Aris — Kavala 2—0; PAOK — Larissa 2—0; Serrai — Panathinaikos 2—1; Olympiakos Volos — A.E.K. 2—1; Olympiakos Nicosia — Kalamaria 2—0.

Clasament: **1. Olympiakos Pireu — 28 p; 2. Aris — 26 p 3. Panathinaikos — 25 puncte.**

OLANDA (etapa a 19-a): S-au disputat numai trei meciuri, încheiate cu următoarele rezultate: F.C. de Haag — Ajax Amsterdam 0—1; F.C. Twente Enschede — Feyenoord Rotterdam 1—1; Roda Kerkrade — P.S.V. Eindhoven 1—3.

Clasament: **1. Ajax Amsterdam — 32 puncte; 2. F.C. Twente Enschede — 31 p; 3. P.S.V. Eindhoven — 30 p.**

SPANIA (etapa a 19): Gijon — Castellon 4—0; Granada — Real Madrid 1—0; Real Sociedad — Murcia 2—1; Celta Vigo — Saragossa 2—0; Santander — C.F. Barcelona 1—3; Elche — Malaga 0—1; Las Palmas — Oviedo 1—2; Valencia — Atletico Madrid 0—1; Espanol Barcelona — Atletico Bilbao 2—0;

Clasament: **1. C.F. Barcelona — 28 p; 2. Atletico Bilbao — 24 p; 3. Saragossa — 23 puncte.**

JUVENTUS SAO PAULO A CÎȘTIGAT TURNEUL DE LA TOKIO

În ultimul meci al turneului internațional de la Tokio, echipa braziliană Juventus Sao Paulo a învins cu scorul de 2—0 selecționata olimpică a țării gazdă.

Iată clasamentul final: **1. Juventus Sao Paulo — 6 p; 2. Reprezentativa Japoniei — 3 p; 3. F. C. Constanța — 2 p; 4. Selecționata olimpică a Japoniei — 1 p.**

Redacția și administrația: București, str. Vasile Conta nr. 16; telefoane centrala 11.10.05, secția corespondenți 11.51.09, interurban 72 și 286; telex: sportrom buc. 180. Tiparul I. P. „Informația", București 40 368

Bibliotecamunicipala Tîrgu-Mureș

PROLETARI DIN TOATE ȚĂRILE, UNIȚI-VĂ!

Sportul

ZIAR AL CONSILIULUI NAȚIONAL PENTRU EDUCAȚIE FIZICĂ ȘI SPORT

ANUL XXX — Nr. 7661 | 4 PAGINI 30 BANI | Miercuri 23 ianuarie 1974

Cum se îndeplinește Hotărîrea Plenarei C.C. al P.C.R. din 28 februarie—2 martie 1973?

ACTIVITATEA DE MASĂ ȘI DE PERFORMANȚĂ ÎN CONTINUU PROGRES, ÎN JUDEȚUL COVASNA

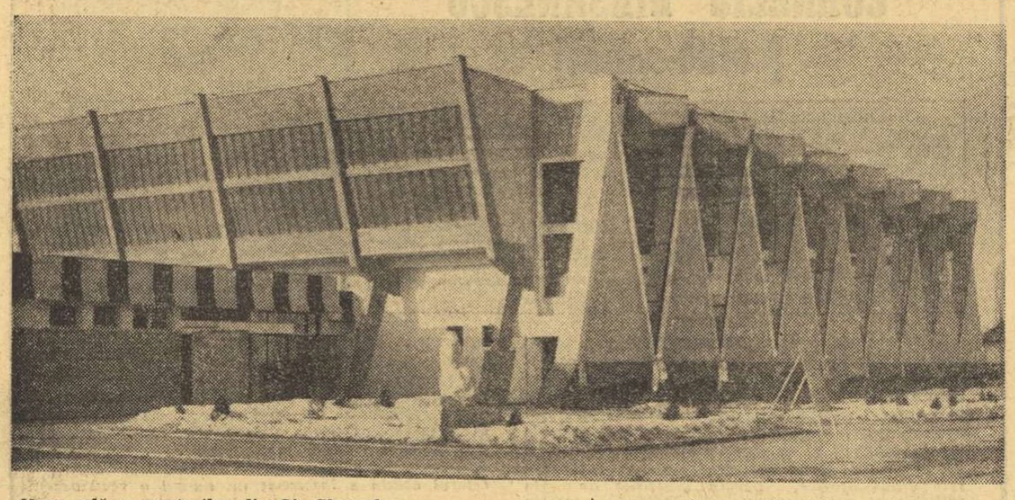

Noua sală a sporturilor din Sf. Gheorghe Foto: Ștefan CSUTAK — Sf. Gheorghe

La sfîrșitul anului 1972, Biroul Comitetului județean Covasna al P.C.R., analizînd activitatea de educație fizică și sport desfășurată de organele și organizațiile specializate, de masă și obștești, recomanda acestora **„o mai largă cuprindere a copiilor, tineretului, femeilor, a altor categorii de oameni ai muncii în practicarea exercițiilor fizice, consolidarea ramurilor sportive pentru care sînt create condiții de obținere a unor înalte performanțe, precum și amenajarea de baze simple, în cea mai mare parte cu contribuție obștească, întreținerea în condiții optime a celor existente".**

Ulterior, Hotărîrea Plenarei C.C. al P.C.R. din 28 februarie — 2 martie 1973 a pus în fața mișcării sportive de masă și de performanță cerințe noi, a căror realizare să contribuie la educarea comunistă a tineretului, a maselor largi de oameni ai muncii. Cu cîtva timp în urmă a fost analizat din nou, împreună cu factorii responsabili, stadiul îndeplinirii obiectivelor reieșite, atît din Hotărîrea Plenarei C.C. al P.C.R. cu privire la dezvoltarea continuă a educației fizice și sportului, cît și din planul de măsuri adoptat în urma analizei la care ne refeream.

DUBLUL SCOP AL ACTIVITĂȚILOR DE MASĂ: RECREARE ȘI ÎNTĂRIREA SĂNĂTĂȚII

Nu este exagerat dacă afirmăm că anul 1973 a marcat, în județul Covasna, începutul unei etape noi în mișcarea sportivă, asupra căreia și-a pus amprenta CALITATEA. Consiliul județean pentru educație fizică și sport, îndrumat permanent de Biroul Comitetului județean de partid a găsit acel limbaj comun, menit să comunice factorilor cu care colaborează, intenția foarte clară a partidului: ACEEA DE A FACE CA SPORTUL SĂ DEVINĂ UN MIJLOC DE BAZĂ PENTRU FORTIFICAREA ORGANISMULUI ȘI DEZVOLTAREA CAPACITĂȚII FIZICE A TUTUROR CETĂȚENILOR PATRIEI. Începutul a fost făcut cu asociațiile sportive din întreprinderi și instituții. Aici, într-adevăr, se resimțea cel mai mult necesitatea ca sportul să-și spună cuvîntul în stimularea salariaților în vederea practicării sistematice a exercițiilor fizice. **Una dintre formele cele mai atractive și eficiente s-a considerat a fi organizarea de activități sportive pentru cucerirea titlului de fruntaș pe unitate în diferite ramuri, baza constituind-o, așa cum recomandă Hotărîrea Plenarei C.C. al P.C.R., atelierul, secția, sectorul.** La fabrica de mobilă, la Uzinele textile Oltul din Sf. Gheorghe, la Întreprinderea forestieră Covasna, la Întreprinderea minieră Baraolt, la unitățile industriale din Întorsura Buzăului și Tg. Secuiesc au fost organizate campionate ale asociațiilor sportive, la care au fost prezenți — așa cum ne-au confirmat mulți conducători ai acestor unități, secretari de comitete de partid, de U.T.C., președinți de comitete sindicale, secretari și președinți de asociații sportive — aproape toți tinerii și tinerele angajați în întreprinderea sau instituția respectivă. Am ales — pentru confirmarea afirmației noastre — exemplul minerilor din Baraolt.

În cadrul fiecărei secții, cu sprijinul organizatorilor grupelor sindicale, oamenii au fost întrebați dacă doresc să ia parte la întreceri. **„Nu a fost fixat nici un barem, nu am urmărit obținerea nici unei performanțe"** — ne spunea **Csobo Körtvefay**, președintele Consiliului orășenesc Baraolt pentru educație fizică și sport, și președinte al Asociației sportive Minerul. Și interlocutorul adăuga: **„Dacă am urmărit ceva a fost să reușim să-i convingem pe mineri că exercițiile fizice în aer liber le sînt folositoare, dătătoare de sănătate și puteri sporite".** Și pentru că sportul include, în chiar această noțiune, și pe aceea de întrecere, „Cupa minerului" s-a axat pe competiții de fotbal, handbal, popice, tenis de masă, ciclism și cros. Cîștigul cel mai mare a fost acela că la prima etapă, aceea pe schimburi, pe secții și pe grupe au luat parte aproape toți minerii apți pentru mișcare.

În același timp, cînd la Baraolt minerii făceau sport, la Tg. Secuiesc se desfășura etapa orășenească a **„Crosului în nocturnă"**. Să

Ion GAVRILESCU

(Continuare în pag. a 3-a)

STARTURI ANIMATE ÎN „CUPA TINERETULUI"

Iată noi relatări de la întrecerile „Cupei tineretului" desfășurate la sfîrșitul săptămînii trecute.

PE PÎRTIILE DE SĂNIUȚE DIN PARCUL TINERETULUI

Parcul Tineretului din Capitală a cunoscut duminică freamătul și voioșia întîlnită frecvent la competițiile sportive școlare. Aici au avut loc, pe două pîrtii amenajate special, concursuri de săniuțe. În total au efectuat coborîri 412 copii, cea mai frumoasă mobilizare fiind înregistrată din partea școlilor generale nr. 114, 100 și 120.

Învingătorilor li s-au oferit premii și diplome. Aceștia au fost: Viorel Reicu (Șc. gen. 103), Romeo Miron (Șc. gen. 99), Gabriela Popescu (Șc. gen. 120) și Lidia Dumitru (Șc. gen. 188).

PREZENȚE NOTABILE LA TÎRGOVIȘTE

La Întreprinderea de utilaj petrolier din Tîrgoviște activitățile din cadrul „Cupei tineretului" se desfășoară în ritm intens. Muncitori din toate sectoarele și atelierele participă la întrecerile de tenis de masă și șah, în bază graficului întocmit de Comitetul U.T.C. al uzinei, în colaborare cu asociația sportivă Metalul.

Recent, au avut loc concursuri la Secția 4 — piese de schimb, care și-a desemnat campionii la cele două ramuri sportive. Concomitent se desfășoară disputele de schi și sănioute, se organizează excursii și drumeții în zonele montane, unde un număr însemnat de tineri se întrec la sporturile prevăzute în etapa de iarnă.

Mișu AVANU

LA BÎRLAD BUNE ȘI... MAI PUȚIN BUNE

Duminica trecută am vizitat cîteva săli și cluburi bîrlădene unde aflasem că se vor organiza întreceri sportive în populara competiție „Cupa tineretului".

La clubul Voința și-au dat întîlnire sportivii din cooperativele meșteșugărești Progresul și Prestarea, care s-au întrecut la șah și tenis de masă.

La clubul I.R.B., unde trebuiau să fie prezenți tineri și tinere din secțiile strungărie, forjă, scularie și mecano-energetică au răspuns la apel doar... 6 sportivi la tenis de masă și tot atîția la șah.

Absențe regretabile am mai constatat și la alte unități din oraș. Tinerii și tinerele de la Fabrica de confecții, F.M.I.L., Fabrica de Ulei, C.F.R., Moara Unirea au fost așteptați la clubul Voința de mesele de ping-pong și șah, de arbitri, dar...

În schimb, în școli, au avut loc numeroase concursuri. Exemple în această privință au fost școlile generale 2 și 8, 5 și 6, Liceul pedagogic, Grupul școlar industrial ș.a.

Eliade SOLOMON

(Continuare în pag. a 3-a)

SCRIMERI ROMÂNI IAU PARTE LA „TRIUNGHIULARUL" DE LA JENA

Mîine vor pleca în R. D. Germană loturile de scrimă-tineret, la toate cele patru arme, care urmează să ia parte în zilele de 26 și 27 ianuarie la o întîlnire triunghiulară — desfășurată la Jena — cu formațiile similare ale Bulgariei și R. D. Germane.

Vor face deplasarea cu acest prilej următorii trăgători: **A. Kuki, P. Buricea, C. Moise, P. Tömöri, N. Alexe** (floretă-băieți), **Magdalena Bartoș, Viorica Draga, Marcela Moldovan, Carmen Budur, Ștefania Tudose** (floretă fete), **I. Pop, M. Mustață, I. Pantelimonescu, D. Mancaș, C. Soare** (sabie), **L. Angelescu, G. Dinescu, E. Kerekes, V. Ștefănescu, I. Dima** (spadă).

Concursul de la Jena constituie un prim test internațional pentru tinerii noștri scrimeri vizați să ne reprezinte țara la campionatele mondiale de tineret ce vor avea loc în aprilie.

CAMPIONATELE INTERNAȚIONALE DE TENIS DE MASĂ

CAMPIOANELE MONDIALE MARIA ALEXANDRU (ROMÂNIA) ȘI MIHO HAMADA (JAPONIA) ÎNVINGĂTOARE LA DUBLU

- **Sportivii japonezi au dominat ultima reuniune**
- **La dublu mixt, finală între două cupluri sovietice**
- **Întrecerile zilei de marți s-au ridicat la un înalt nivel tehnic și spectacular**

PLOIEȘTI, 22 (prin telefon) În prezența unui public numeros și entuziast, marți seară s-au încheiat în sala „Victoria" întrecerile campionatelor internaționale de tenis de masă ale României. La capătul a trei zile de concurs, în care s-au confruntat unele dintre cele mai înalte valori ale sportului cu mingea de celuloid, vedete autentice din 13 țări reprezentînd Europa, Asia și America, au fost încununați cu laurii victoriei cei mai merituoși dintre ei, acei sportivi care au reușit să dobîndească forma sportivă cea mai bună, să învingă emoțiile inerente, să-și fructifice din plin calitățile.

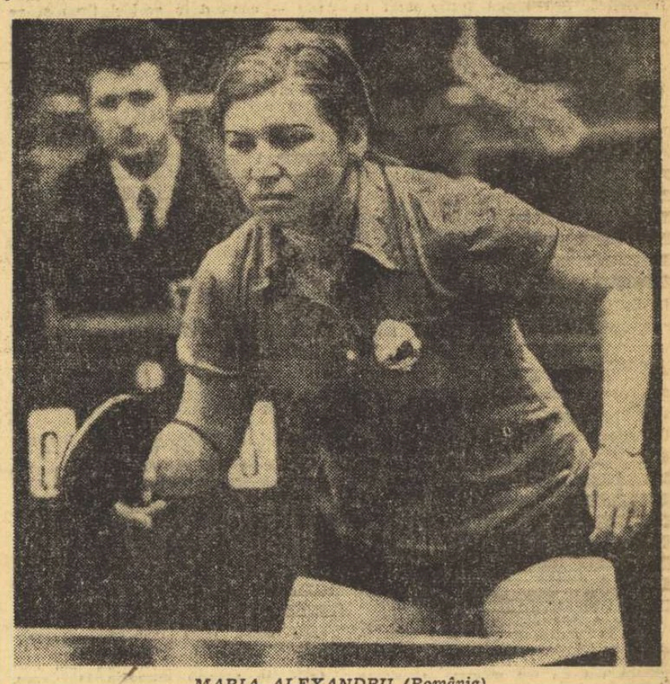

MARIA ALEXANDRU (România)

ÎNVINGĂTORII CAMPIONATELOR INTERNAȚIONALE

Echipe femei: ROMÂNIA
Echipe bărbați: JAPONIA
Individual bărbați: YUJIRO IMANO (Japonia)
Individual femei: MIHO HAMADA (Japonia)
Dublu bărbați: SHIGEO ITO, YUJIRO IMANO (Japonia)
Dublu mixt: ZOIA RUDNOVA, STANISLAV GOMOZKOV (U.R.S.S.)
Dublu femei: MARIA ALEXANDRU (ROMÂNIA), MIHO HAMADA (JAPONIA)

PRIMA VICTORIE: YUJIRO IMANO (Japonia)

Semifinalele probei de simplu bărbați au prilejuit întîlniri de mare atracție. Japonezul **Yujiro Imano** a trebuit să se întrebuințeze la maximum pentru a cuceri în extremis o victorie muncită în fața sportivului sovietic Sarkis Sarkojan: 3—2 (20, —16, —16, 14, 14). În cealaltă întîlnire, **Anatoli Strokatov** a reușit să-și cucerească mai ușor dreptul de a concura în finală. El l-a învins pe cehoslovacul **Jozef Dvoracek** cu 3—1 (15, —17, 8, 19).

Întîlnirea finală (Imano-Strokatov) a fost de mare dinamism, cu acțiuni purtate în viteză, dese schimbări de ritm și extrem de multe lovituri puternice pe ambele părți. Studentul sovietic Anatoli Strokatov (18 ani) a avut un adversar redutabil în japonezul Yujiro Imano (24 de ani, tipograf în Tokyo). Debutul este spectaculos. Ambii jucători doresc să-și păstreze inițiativa. Strokatov reușește să-l țină la distanță de masă pe Imano și realizează eficiente atacuri în diferite direcții. Imano dă impresia că se încălzește mai greu dar face eforturi pentru a nu-l lăsa pe adversarul său să se distanțeze prea mult. Totuși, sportivul sovietic cîștigă primul set. În cea de a doua secvență a întîlnirii, fizionomia partidei se schimbă. Cu priza sa toc, Imano dezlănțuie un tir necruțător pe părțile laterale ale mesei, punîndu-l pe Strokatov în dificultate. Japonezul nu mai cedează inițiativa și merge sigur spre o victorie ce se conturează tot mai clar. Cîștigă setul doi la 14, apoi pe al treilea cu o ușurință care dezvăluie veritabilul campion. Un ultim efort susținut și Yujiro Imano cîștigă setul al patrulea și obține succesul final.

MIHO HAMADA (Japonia)

YUJIRO IMANO (JAPONIA) — ANATOLI STROKATOV (U.R.S.S.) 3—1 (—18, 14, 6, 14).

O ZIARISTĂ DIN TOKYO, MIHO HAMADA, ÎNVINGĂTOARE ÎN PROBA FEMININĂ

Disputate tot după amiază, întrecerile semifinale la simplu femei s-au încheiat cu următoarele rezultate: **Miho Hamada (Japonia) — Liu Si-siu (R. P. Chineză) 3—0 (13, 7, 15), Maria Alexandru (România) — Petra Stephan (R. D. Germană) 3—0 (15, 22, 20).** Calificarea în finală a solicitat reprezentantei noastre un mare consum de energie pentru a trece peste dîrza rezistență a adversarei.

Meciul final dintre **Miho Hamada și Maria Alexandru** (care, după cum se știe, au cucerit împreună la ediția anterioară a campionatelor mondiale titlul suprem la dublu femei) a început într-o notă de accentuată prudență. Ambele competitoare s-au tatonat și au așteptat să treacă cele 15 minute necesare pentru a intra în funcțiune regula activizării. Lucrul acesta s-a întîmplat la 15—14 pentru Hamada. Am fi dorit ca Maria Alexandru să-și fructifice, în această situație, avantajul său de atacantă mai bună, să forțeze victoria. Dar, reputata noastră sportivă, de atîtea și atîtea ori laureată a marilor competiții, nu s-a aflat într-o dispoziție de joc prea bună. Ea ni s-a părut (mai ales spre finalul setului doi) obosită, lipsită de răbdarea necesară construirii cu migală a victoriei. Nu și-a putut, din această cauză, pregăti mingile pentru atacuri decisive.

Japoneza Miho Hamada (26 de ani, ziaristă) a acționat cu siguranță în momentele de apărare și cu mult aplomb în acțiunile ofensive. Ea și-a fructificat integral calitățile, a reușit faze spectaculoase, eficiente. Victoria sa este pe deplin meritată și-i confirmă ascensiunea în plutonul de elită al tenisului de masă mondial.

MIHO HAMADA (JAPONIA) — MARIA ALEXANDRU (ROMÂNIA) 3—0 (18, 15, 11).

Constantin COMARNISCHI
Fotografii de Ion MIHAICA

(Continuare în pag. a 4-a)

STEAUA A FĂCUT UN MARE PAS SPRE TITLUL DE CAMPIOANĂ LA HOCHEI

Patinoarul 23 August a fost luat, aseară, cu asalt. Aproape 6 000 de spectatori au ținut să asiste la penultima confruntare dintre STEAUA și DINAMO, care putea aduce o primă clarificare în lupta pentru titlu. Atmosferă de mare derby, așadar, atmosferă de mare tensiune pe gheață și în tribune.

Cele două protagoniste au început partida furtunos, acțiunile de atac succedîndu-se cu mare rapiditate de la o poartă la alta. Dinamo atacă ceva mai în forță, însă acțiunile ofensive ale steliștilor sînt mai incisive. La un asemenea contraatac, chiar în min. 3, liderii clasamentului deschid scorul prin **Bucur**, care profită de faptul că fundașii dinamoviști sînt prea avansați. Dinamo domină în continuare, egalează, prin **Tone** (min. 15), stăpînește în întregime repriza secundă, dar nu reușește să mai înscrie, pentru că jucătorii săi abuzează de acțiuni individuale.

Ultima repriză a fost dramatică. În numai 5 minute Steaua marchează trei goluri **(Kemenessy, Herghelegiu, Justinian)** și soarta meciului și a campionatului părea pecetluită. Steaua se... liniștește, însă, prea devreme, dinamoviștii își revin din șocul psihologic și încep să reducă din handicap. Pe rînd **Baudaș** și **Tone** marchează, permițînd campionilor să se apropie la numai un gol. Este însă prea tîrziu, mai rămăsesră doar 60 de secunde și Steaua a știut să mențină rezultatul. Mai mult chiar, roș-albaștrii marchează al 5-lea punct în momentul cînd a sunat sirena, neacordat de arbitri, care au apreciat că timpul de joc se epuizase.

Arbitrii **Gh. Tasnadi** și **A. Balint** (M. Ciuc) au condus un joc desfășurat în limitele sportivității.

Cu această victorie: 4—3 (1—1, 0—0, 3—2), Steaua face un mare pas spre titlul de campioană. Ea trebuie, în meciul de simbătă, cu Dinamo, să nu piardă la o diferență mai mare de 4 puncte...

VI. MORARU

Netedu va rezolva această situație critică la poarta Stelei.

DUNĂREA GALAȚI — SPORT CLUB M. CIUC 5-2 (2-0, 2-1, 1-1)

Micul „derby" al Diviziei, a cărui miză este treapta a treia a podiumului, a oferit o dispută interesantă, presărată cu numeroase faze spectaculoase.

În tentativa sa de a întoarce o ierarhie ce părea definitiv stabilită, Dunărea a abordat meciul cu multă hotărîre. A fost o surpriză plăcută pentru toți cei care i-au urmărit evoluția în acest sezon, sezon nu prea bun pentru gălățeni, cu destule rezultate slabe și comportări contradictorii.

La jumătatea meciului, Dunărea conducea cu 3—0, în urma unei lungi perioade în care a avut inițiativa și am crezut că tentativa ei nu este totuși atît de lipsită de șanse. Hocheiștii din Miercurea Ciuc reușesc, însă, să echilibreze meciul, profitînd și de căderea fizică a adversarilor, dar nu să și pericliteze victoria gălățenilor, al căror succes este pe deplin meritat.

Au marcat **Boldescu** (2), **Iordan, Moroșanu** și **Niculae**, pentru **Dunărea, Papp** și **Galț** pentru **Sport Club.**

Au arbitrat **Fl. Gubernu** și **Al. Mureșanu** (București).

Astăzi turneul final continuă cu primele partide ale returului. De la ora 16, **Steaua—Dunărea**, urmată de întîlnirea **Dinamo—Sport Club.**

LOTUL REPREZENTATIV DE FOTBAL PLEACĂ AZI ÎN TURCIA

- **Ieri, „tricolorii" au susținut un meci de verificare cu Metalul Mija**

Pentru elevii lui **Valentin Stănescu** și **Robert Cosmoc**, prima etapă de pregătire de la Snagov ia sfîrșit azi.

După șase zile de antrenamente, teste fizice și medicale și un joc amical cu Metalul Mija, preparativele vor lua sfîrșit, urmînd ca **astăzi, în jurul orei 16, „tricolorii" să plece, pe calea aerului, la Istanbul, unde, în perioada 24—30 ianuarie, se vor pregăti în condițiile unor terenuri și climă mai bune și vor susține două partide, cu Fenerbahce (la 26 ianuarie) și cu Besiktaș sau Vefa (la 29 ianuarie).**

Ieri dimineață, cei 17 jucători au luat parte, timp de o oră, la un nou control medical, după care au urmat 90 de minute de pregătire teoretică. Apoi, **la ora 14,15, în noua sa componență, lotul a susținut prima partidă de verificare, mai bine-zis de omogenizare. Partenera i-a fost divizionara B, Metalul Mija.**

Desigur, la acest prim test, antrenorii au așteptat niște prime răspunsuri privind noul lot cu care pleacă la drum. Erau vizate omogenizarea, transpunerea în teren a ideii de joc (nu definitivă, pentru că e prematură această cerință, dar măcar germenii săi să se fi arătat), comportarea unor cupluri și a unor individualități. Dar, după părerea noastră, această misiune a fost ingrată, imposibil de realizat în condițiile jocului de ieri. Terenul s-a prezentat sub orice critică: înghețat pe alocuri, pe alte porțiuni cu apă și noroi, denivelat, mușuroaiele de mraniță, depuse în toamnă, devenind gloduri periculoase, cu mare procent de posibile accidentări. Și unde cîmpul de joc era mai plat, zăpada înghețată dădea balonului traiectorii curioase. Antrenorii — mai ales **Valentin Stănescu** — cereau joc simplu, lansări în atac, punerea în valoare a vitezei lui **Troi** și **Marcu. Dar pasa fără preluare era dificilă și, în plus, s-a păcătuit prin combinații interminabile, chiar și la 6 m (boală veche la jucătorii noștri), șuturile fiind rare, iar Marcu și Troi evitînd angajamentele directe cu adversarii.** Piteșteanul a fost indisponibil multă vreme, după un accident și, probabil, n-a vrut să riște. **Lotul a cîștigat meciul (deși interesează mai puțin) doar cu 1—0 (0—0), prin golul înscris de Broșovschi, în min. 70** (șut puternic, la colț, de la 20 m), **diferența minimă datorîndu-se atît minusurilor arătate mai înainte, cît și excelentei comportări a lui Răducanu, care în cele 90 de minute a apărat poarta Metalului și a evitat 4—5 goluri ca și făcute, celor trei șuturi în bară** (Dumitru, Kun și Dobrin, ca rod al unor excelente combinații) **și replicii neașteptate dată de jucătorii din Mija, pentru care ei și antrenorul Al. Caricaș merită toate laudele,** mai ales că pregătirea lor pentru această perioadă vizează alte obiective și nu jocul la două porți.

Lotul a evoluat în următoarea alcătuire: Bumbescu — de la Metalul Mija (**JIVAN**) — **ANGHELINI (NICULESCU), DINU, SAMEȘ (FL. MARIN), NISTOR (ANGHELINI) — DOBRIN (D. GEORGESCU), DUMITRU, BALACI (BROȘOVSCHI) — TROI, KUN II (M. SANDU), MARCU.** Toate schimbările au fost efectuate la pauză.

★

Azi dimineață este programată ședința de analiză pe marginea jocului de ieri, după care urmează un antrenament de o oră și jumătate, în sală.

După amiază, așa cum spuneam, are loc plecarea la Istanbul.

Constantin ALEXE

O fază al cărei inițiator a fost Dobrin. *Dar* Kun *(în tricou alb) nu o va putea fructifica, pentru că* Răducanu, *în excelentă dispoziție de joc, o va rezolva, ca și pe altele mai grele.* Foto: P. ROMOȘAN

Cum am cîştigat, cum am pierdut!

SPORTIVII DESPRE EI ÎNŞIŞI, DESPRE VICTORIILE ŞI ÎNFRÎNGERILE LOR

Am ales cîteva opinii ale protagoniştilor celor mai interesante manifestări sportive de la sfîrşitul săptămînii. Opinii sincere ale învingătorilor despre factorii ce au dus la obţinerea unor succese, recunoaşteri loiale ale acelor care au pierdut. Învăţăminte preţioase şi pentru unii şi pentru alţii.

TENIS DE MASĂ

MARIA ALEXANDRU:

„VICTORIA ELEONOREI VLAICOV ASUPRA RUDNOVEI NE-A ADUS UN PUNCT DECISIV ÎN FINALA PE ECHIPE"

MARIA ALEXANDRU: „Întrecerile pe echipe se anunţau extrem de dificile, noi urmînd să întîlnim în semifinale Japonia, iar în caz de victorie, în finală, puternica echipă sovietică. Am luptat foarte mult ca să ne asigurăm succesul şi sînt bucuroasă pentru că împreună cu Nora Vlaicov n-am pierdut nici un meci de dublu. În finală, în întîlnirea cu Uniunea Sovietică, voi sublinia victoria repurtată de Vlaicov asupra Rudnovei, cea ce ne-a adus un punct important, decisiv, pentru biruinţa care a încununat reprezentativa noastră cu titlul de campioană internaţională a României".

ELEONORA VLAICOV: „Maniera în care a jucat Maria mi-a dat şi mie, parcă, aripi. În urma victoriei din semifinale asupra Japoniei, mi-am dat seama că în finala cu reputata reprezentativă a U.R.S.S. o victorie a mea într-una din partidele de simplu — contînd în acelaşi timp şi pe punctele pe care le va cîştiga Maria — ar putea determina succesul pe care-l doream atît de mult şi pe care am reuşit să-l obţinem. Aşadar, în meciul de debut cu Zoia Rudnova am jucat deschis, fără teamă, folosind toate loviturile pe care le cunosc. După ce şi Alexandru a învins-o pe Antonian, la 2—0 pentru noi, am acţionat dezinvolt alături de coechipiera mea la dublu şi am izbutit să cîştigăm cel de-al treilea punct şi totodată victoria cu 3—0".

SCHI

CONSTANTIN VĂIDEANU (A.S.A. Braşov):

„AM MUNCIT MAI MULT CA ORICÎND"

CONSTANTIN VĂIDEANU (A.S.A. Braşov): „Cu cîtiva ani în urmă, pe timpul junioratului, am fost considerat o speranţă a schiului nostru alpin. Întrecerile cîştigate, tehnica mulţumitoare şi curajul erau atuuri însemnate pentru împlinirea mea definitivă ca sportiv de performanţă. După unele succese, însă, am ajuns prematur la concluzia că ştiu totul, că talentul este suficient pentru obţinerea victoriilor. Dar, cu regret trebuie să spun că m-am înşelat în presupunerile mele. Deşi am făcut parte dintr-o secţie fruntaşă a schiului alpin, deşi am avut antrenori pricepuţi, condiţii bune de pregătire, nu m-am realizat ca schior fruntaş. Selecţionarea în echipa naţională a fost sporadică, în cîteva concursuri internaţionale şi la întrecerile balcanice. Toate acestea mi-au dat mult de gîndit. La 24 de ani nu mă puteam considera bătrîn şi am reluat aproape totul de la capăt. Pregătirea acestui sezon am început-o în vară... Am „tras" tare, fără menajamente. La căderea zăpezii aveam acumulate energii care aşteptau doar confirmarea în concursuri. Primele competiţii interne nu au fost prea bogate în victorii. Dar, după o perioadă, munca depusă a început să dea roade. „Cupa Dinamo Braşov" a însemnat primul meu succes internaţional de prestigiu. Cîştigarea slalomului special şi a combinatei alpine m-au relansat în lupta pentru selecţionarea în echipa naţională, care sper că se va realiza pentru viitoarele întreceri internaţionale".

DORIN MUNTEANU (C.S.U. Braşov): „Acest sezon l-am început hotărît să demonstrez că antrenorii echipei reprezentative s-au înşelat atunci cînd nu m-au selecţionat. Primele concursuri interne mi-au confirmat acest deziderat şi am reuşit victorii spectaculoase. Am aşteptat cu multă nerăbdare confruntarea internaţională din cadrul „Cupei Dinamo Braşov". Aveam mari speranţe, dar cu 10 zile înaintea starturilor, am contractat o gripă. Tratamentul, cîteva zile de convalescenţă, au fost, însă, determinante în a-mi strica toate planurile. Antrenamentul întrerupt, slăbirea fizică, au contribuit la clasarea mea mai modestă în această întrecere în care, însă, victoriile au revenit prietenilor mei Constantin Văideanu şi Virgil Brenci. Aceasta a fost o oarecare consolare pentru mine. Acum lucrez din nou cu „motoarele" în plin. Doresc ca, în scurt timp, să revin la forma sportivă optimă, care să-mi permită o evoluţie din ce în ce mai bună. Primele încercări le voi face în întrecerile internaţionale de pe pistele cunoscutei staţiuni Pamporovo, din Bulgaria, întreceri care vor avea loc zilele acestea. Apoi aştept alte concursuri..."

BASCHET

Gh. NOVAC (Dinamo):

„RITMUL A FOST DECISIV"

Continuîndu-şi seria succeselor în campionatul republican de baschet, în cadrul căruia a obţinut a 13-a victorie consecutivă, Dinamo a învins, la Cluj, Universitatea, după o întrecere interesantă. Aceasta este comentată de maestrul emerit al sportului Gheorghe Novac şi maestrul sportului Matei Rührig, solicitaţi de corespondentul nostru MIRCEA RADU:

GHEORGHE NOVAC (DINAMO): „După părerea mea, ritmul a fost decisiv în această partidă. După un început promiţător al echipei noastre, am slăbit tempoul şi am permis clujenilor să echilibreze jocul. Repriza secundă am abordat-o însă cu multă vigoare şi, datorită intercepţiilor şi recuperărilor, ne-am distanţat hotărîtor. Apreciez nota de sportivitate în care s-a desfăşurat întîlnirea, precum şi arbitrajul excelent prestat de M. Rizea şi G. Berekmeri".

MATEI RÜHRIG (UNIVERSITATEA CLUJ): „Determinante pentru pierderea meciului au fost greşelile de tehnică, pe care noi le-am comis în număr mult mai mare decît adversarii. Aceştia au profitat de acestea şi s-au desprins net. În plus, recuperările au fost un atu al oaspeţilor, noi fiind handicapaţi de faptul că Horia Demian nu era complet restabilit. Consider că a fost o frumoasă întrecere de atac, la care şi-au adus contribuţia ambele echipe".

De mîine şi pînă duminică, la M. Ciuc

PATINATORII DE VITEZĂ ÎŞI DISPUTĂ TITLURILE DE CAMPIONI REPUBLICANI

Campionatele naţionale de patinaj viteză se apropie de sfîrşit. Patinatorii care au mers din victorie în victorie, în fazele intermediare, s-au calificat în finala pe ţară, programată a începe mîine pe pista din Miercurea Ciuc.

În programul ultimului act al campionatului figurează probe pentru seniori, juniori şi copii. Fiecare asociaţie sau club sportiv are dreptul de a înscrie trei concurenţi la diferitele categorii de participanţi. Capul de afiş al întrecerilor îl constituie, fireşte, confruntările seniorilor, care vor intra în concurs chiar din prima zi. Deosebit de echilibrată se anunţă lupta băieţilor. La titlurile pe probe şi la cel de campion absolut aspiră mai mulţi vitezişti de forţe sensibil egale. După forma arătată în reuniunile diverselor concursuri desfăşurate pînă în prezent, **Victor Sotirescu** (Dinamo Bucureşti), **Vasile Coros, Gh. Pop** (ambii de la Dinamo Braşov), **Andrei Okoş** (S.C. Miercurea Ciuc) şi chiar veteranul patinajului nostru de viteză, **Dan Lăzărescu** (S.C. Miercurea Ciuc) se vor număra printre principalii favoriţi. La fete, în afara actualei campioane absolute, **Maria Taşnadi** a cărei participare este încă incertă, **Liana Cardaş** (Mureşul Tg. Mureş), **Emeşe Bogdan** (Şc. sp. Miercurea Ciuc), **Roxana Salade** (C.S.M. Cluj) şi, probabil, sibianca **Sanda Frum** (dacă antrenorul ei o va promova de la junioare mari la senioare) candidează la locurile fruntaşe.

Arbitrul principal al competiţiei este fostul patinator şi ciclist fruntaş, **Vasile Oprea** (Bucureşti). Ca starter va funcţiona **Mihai Timiş** (Cluj), iar cronometror şef a fost desemnat bucureşteanul **Gh. Dănulescu.** Iată programul complet al actului final: **joi şi vineri** — probele de seniori şi juniori mari, **simbătă şi duminică** — probele rezervate juniorilor mici şi copiilor.

TRĂGĂTORII NOŞTRI AU EVOLUAT MULŢUMITOR LA CAMPIONATELE DE SALĂ ALE POLONIEI

Trăgătorii noştri fruntaşi au debutat în noul sezon competiţional internaţional, participînd la campionatele naţionale, la arme cu aer comprimat, ale Poloniei. La întrecerile disputate la Varşovia au mai fost invitaţi şi ţintaşi din R.D. Germană.

După cum ne-a declarat antrenorul **Gheorghe Corbescu**, conducătorul delegaţiei române, concursurile din ţara prietenă au constituit o utilă verificare pentru toţi participanţii, acum, în ajunul campionatelor europene de sală. Disputele s-au încheiat, la unele probe, cu rezultate valoroase şi au relevat dezvoltarea impetuoasă a acestui gen de tir în Polonia (este semnificativ în această privinţă numărul mare de trăgători; numai la probele de juniori au concurat peste 100 de băieţi şi fete, care în prealabil obţinuseră baremul de participare). Competiţia a produs şi cîteva surprize de proporţii, cum a fost de pildă, clasarea pe locul 8, la pistol, a campoinului olimpic J. Zapedzki!

Reprezentanţii noştri s-au comportat, în general, mulţumitor, majoritatea lor obţinînd rezultate scontate, corespunzătoare pregătirii lor. În prim plan s-au situat, cele trei pistolare, **Silvia Kaposztai-Bujdei** (380 p — record personal), **Anişoara Matei** şi **Ana Buţu**, care, în ordinea de mai sus, au ocupat primele trei locuri. Este pentru prima oară cînd arădeanca Silvia Kaposztai obţine o victorie în faţa celor două trăgătoare consacrate, componente ale lotului naţional, Matei şi Buţu. Tot cu un nou record personal a încheiat concursul şi **Marinică Truşcă.** La pistol el a punctat 383, ocupînd locul doi. Foarte bine a tras şi **Ilie Codreanu,** locul III la puşcă cu un rezultat valoros 385 p. De data aceasta Codreanu, campionul ţării la această probă, şi-a îmbunătăţit simţitor fişa de rezultate (el a cucerit titlul de campion al României cu o lună în urmă cu 378 p).

Iată cîştigătorii probelor şi locurile ocupate de trăgătorii noştri: pistol seniori: 1. P. Malek (Polonia) 386 p, 2. M. Truşcă 383 p ...4 D. Iuga 381 p... 21. C. Fecioreseu 373 p... 35. L. Stan 366 p (a intrat în criză de timp trăgînd ultimele 20 de „diabolouri" în 25 de minute); **senioare: 1. Silvia Kaposztai-Bujdei 380 p,** 2. Anişoara Matei 375 p, 3. Ana Buţu 372 p; **puşcă — seniori: 1. St. Maruha (Polonia) 387 p...** 3. I. Codreanu 385 p... 11. I. Trăscăveanu 380 p... 13. Şt. Caban 379 p... 32. P. Sandor 370 p; **senioare: 1. Isabela Lozinska (Polonia) 382 p..** 5. Dumitra Matei 375 p.

prim plan

CORNELIU BÎRSĂNESCU [caiac-canoe]

S-a născut în 1934 la Constanţa, unde începe să practice — încă din primii ani de şcoală — atletismul, fotbalul şi handbalul. Odată cu terminarea liceului vine în Bucureşti, devenind student la I.E.F.S. şi component al secţiei de canotaj a institutului. În 1955 cucereşte titlul de campion republican la schif 2+1.

Terminînd facultatea, profesorul Bârsănescu activează întîi la cîteva asociaţii sportive bucureştene, apoi la Şcolile sportive 1 şi 2, precum şi la C.S. Şcolar. În 1963 este numit antrenor al lotului reprezentativ, iar în 1965 — antrenor federal. Este căsătorit. Pasiuni extra-sportive: automobilismul.

Dispunînd de o mare energie, fiind recunoscut drept tehnician de elită al caiacului şi canoei româneşti, antrenorul Corneliu Bârsănescu are merite deosebite în performanţele obţinute de aşii padelei şi pagaei din ţara noastră. Încă din anii cînd îşi începea activitatea ca antrenor, la Şcoala sportivă 2, în special, apreciatul specialist de astăzi se făcea remarcat pentru calităţile sale organizatorice, pentru însuşirile de fin psiholog şi pentru pasiunea arătată în munca de zi cu zi. După ce, ani de-a rîndul, a dat ţării numeroşi campioni de juniori, după ce şi-a adus o contribuţie considerabilă la succesul reprezentativei noastre la C.E. de juniori din 1971, antrenorul Bârsănescu a început să desfăşoare o activitate intensă şi rodnică la cîrma lotului de seniori. Succesele de la Jocurile Olimpice müncheneze şi, mai ales, acelea de la Campionatele mondiale de anul trecut, au făcut ca în toamna lui 1973, cunoscutul specialist să fie răsplătit cu cea mai înaltă distincţie acordată antrenorilor — titlul de antrenor emerit. Lucrul acesta a însemnat nu numai o recunoaştere a muncii sale pasionate, neobosite şi intense, ci şi un stimulent pentru activitatea viitoare, pentru succesele de mîine ale caiacului şi canoei româneşti.

ALEXANDRU SZABO [polo]

S-a născut la Braşov, la 20 ianuarie 1937. A început să înoate de la 10 ani la clubul Dermata din Cluj. Din 1949 datează primele cunoştinţe în materie de polo. Debutează în echipa naţională de juniori în 1954. Un an mai tîrziu — într-un meci cu Bulgaria — a susţinut prima întîlnire în reprezentativa de seniori a ţării. A participat la trei ediţii ale J. O.: la Melbourne, în 1956, Roma, în 1960 (locul V) şi Tokio, în 1964 (locul V). A mai luat parte la două ediţii ale C.E. A făcut parte de trei ori din echipa care a cîştigat campionatul balcanic. A absolvit Facultatea de Drept din Cluj. Este căsătorit cu maestra emerită a sportului Olga Szabo. Actualmente antrenează echipa de juniori a clubului Progresul.

Alexandru Szabo deţine cîteva recorduri inedite pentru polo-ul românesc. În primul rînd, pe cel al jocurilor în echipa naţională. Din 1955 (meci cu Bulgaria) şi pînă în 1971 (cu Olanda) el a jucat de 212 ori în reprezentativă, înscriind 123 de goluri. Un exemplu de longevitate rar întîlnit în istoria polo-ului mondial. Apoi, Alex. Szabo mai deţine o performanţă rară: a evoluat în 19 ediţii ale campionatului republican şi de 18 ori a jucat în echipa clasată pe locul secund (!), la Universitatea Cluj, Steaua şi Rapid. Iar la evoluţia sa de adio, în 1972, formaţia feroviară a devenit campioană.

Jucător tehnic prin excelenţă, bun înotător (58,0 pe „sută") şi remarcabil şuteur, mai ales în anii de glorie, Alex. Szabo a fost ani în şir un component de bază al „7"-lui naţional. Prin seriozitatea sa în pregătire şi corectitudinea în joc, el a fost întotdeauna un exemplu demn pentru tinerele generaţii. După retragerea din activitatea internaţională — „Trofeul Jadran" din 1971, cînd echipa României s-a clasat pentru prima oară pe locul IV într-o competiţie de mare amploare — el a fost cooptat în colectivul de tehnicieni al echipelor reprezentative.

Pentru meritele sale, a fost distins cu titlul de maestru emerit al sportului.

CONSTANTIN VASILIU [polo]

S-a născut la 25 septembrie 1914, la Ploieşti. Primele începuturi în sport — înot şi rugby — la Stadiul Român, în 1931. Cel dintîi contact cu echipa de polo a C.F.R.-ului (în care mai jucau H. Iacobini, T. Pătulea, Al. Szatmary) — în 1936. A debutat ca fundaş în echipa naţională la Balcaniada de la Split (în 1946). A rămas în activitatea competiţională pînă în perioada anilor 1957—58. Credincios culorilor clubului feroviar, a activat în continuare ca antrenor de înot (printre elevele sale numărîndu-se multiplele campioane şi recordmane naţionale Elisabeta Bratu, Nicoleta Ştefănescu, Măriuca Rotaru) şi polo. Echipa antrenată de el s-a clasat de cinci ori pe locul III, de două ori pe locul II în prima divizie, iar în 1972 a devenit campioană a României. În palmaresul echipei Rapid, tot în această perioadă, figurează şi două titluri de campioană europeană feroviară.

Ani în şir, Constantin Vasiliu, decanul de vîrstă al antrenorilor de polo români, a fost considerat ca un şlefuitor de talente, prin mîna sa trecînd generaţii de înotători şi poloişti care au urcat, pe rînd, multe trepte ale măiestriei sportive. Iar echipele pe care le-a antrenat, fie ele de juniori sau seniori, s-au aflat întotdeauna printre fruntaşe.

Împletind în mod armonios experienţa sa îndelungată cu un deosebit tact pedagogic, dovedind în permanenţă multă intransigenţă în faţa sportivilor săi, el şi-a cucerit o poziţie de frunte în rîndul specialiştilor noştri, fiind recompensat recent cu titlul de antrenor emerit, primul în istoria polo-ului românesc. Cea mai mare satisfacţie din cariera sa a cunoscut-o în toamna anului 1972, cînd poloiştii feroviari, după o serie de dispute dramatice cu dinamoviştii bucureşteni, au devenit campioni ai României.

Deşi se află la o vîrstă destul de înaintată, C. Vasiliu continuă să se ocupe zilnic de instruirea jucătorilor rapidişti, printre cele mai talentate produse ale sale din ultima vreme numărîndu-se internaţionalii Ilie Slăvei şi Adrian Schervan. În paralel, bogata experienţă a cunoscutului tehnician este folosită şi la lotul reprezentativ, care se pregăteşte pentru J.O. de la Montreal.

JUDO-UL ARE PERSPECTIVE DE AFIRMARE LA JOCURILE OLIMPICE

Activitatea uneia dintre cele mai tinere federaţii din ţara noastră — aceea de judo — a fost analizată, zilele trecute, în cadrul plenarei Comitetului federal. La lucrări au fost invitaţi şi antrenori fruntaşi, tehnicieni de la cluburi, asociaţii sportive, comisii de specialitate judeţene, consilii judeţene pentru educaţie fizică şi sport ş.a. Cu acest prilej au fost subliniate o seamă de succese însemnate. Dintre acestea se cuvine a fi reţinut, mai întîi, faptul că deşi tînăr, acest sport cunoaşte o popularitate deosebită. În cei 5 ani şi jumătate de cînd a fost înfiinţată federaţia de specialitate, judo-ul s-a extins mult, ajungînd astăzi să fie practicat în toate judeţele ţării! În prezent, sînt afiliate 154 de secţii în care îşi desfăşoară activitatea peste 13 000 de sportivi legitimaţi. Au fost evidenţiate judeţele Arad, Iaşi, Harghita, Sibiu, Mureş, Timiş, Cluj, municipiile Bucureşti, Gh. Gheorghiu-Dej şi altele. Calendarul competiţional intern cuprinde în prezent, campionatele republicane individuale pentru seniori, juniori şi copii, campionatul diviziei A, în care activează 12 echipe, campionatul republican universitar, campionatul de calificare şi cel al echipelor de juniori. Cu toate acestea, atît darea de seamă, cît şi unii dintre participanţii la discuţii au subliniat că timp de aproape o jumătate de an (din aprilie pînă în septembrie) sportivii nu sînt angrenaţi în competiţii interne. De aceea organizarea în această perioadă a unor concursuri locale se impune cu acuitate.

Unele succese au repurtat sportivii din loturile reprezentative în confruntările internaţionale. În turneele din Bulgaria, Cehoslovacia, R. D. Germană şi Polonia judoka români au cucerit locuri fruntaşe. Anul trecut, pentru prima dată, ţara noastră a fost reprezentată la campionatele europene de seniori. În confruntările pe echipe, România a ocupat locul 7 din totalul celor 19 selecţionate prezente la „europenele" de la Madrid, iar la individuale „uşorul" Lazăr Moldovan s-a clasat pe locul 10.

Mulţi dintre cei ce au luat cuvîntul, între care antrenorii **M. Botez** (Unirea Arad), dr. **V. Şerban** (Metalul Roman), **I. Hantău** (I.E.F.S.), **O. Bucur** (C.S.M. Sibiu), **Gh. Donciu** (Dinamo Bucureşti), **I. Gall** (Constructorul Miercurea Ciuc), **V. Alexandru** (Dinamo Braşov) şi **I. Marinescu** (Şc. sp. 1 Bucureşti) au făcut propuneri utile pentru îmbunătăţirea activităţii, astfel ca judo-ul din ţara noastră să se afirme şi la Jocurile Olimpice.

În încheierea lucrărilor, a luat cuvîntul tov. **Emil Ghibu**, secretar al C.N.E.F.S., care **a felicitat activul federaţiei pentru rezultatele obţinute, remarcînd dinamica bună a dezvoltării judo-ului şi recomandînd, totodată, îmbunătăţirea continuă a activităţii acestui sport. Planul de măsuri — supus discuţiilor şi aprobat în plenara comitetului federal va trebui să stea în atenţia tuturor activiştilor, cadrelor tehnice şi sportivilor din această disciplină.**

Plenara a ales apoi pe cei 35 de membri ai comitetului federal. Iată componenţa Biroului federal: general maior **Paul Marinescu** — preşedinte, general maior **Cozma Neagu** şi **Alexandru Şiperco** — vicepreşedinţi, **Anton Muraru** — secretar general, **Gheorghe Olteanu, Laurenţiu Vasilescu, Ioan Hantău, Gheorghe Donciu, Ovidiu Bucur, Ovidiu Moţăţeanu, Toma Alexandrescu, Ioan Fătu** şi **Ioan L. Avram** — membri.

A ÎNCEPUT CONCURSUL DE TENIS DOTAT CU „CUPA STEAUA"

În sala din Calea Plevnei nr. 114 au început primele partide din cadrul tradiţionalei întreceri de tenis dotate cu „Cupa Steaua". Competiţia are un număr restrîns de concurenţi deoarece jucătorii au fost invitaţi nominal. Participă, la categoria seniori, 21 de concurenţi, la senioare 20, iar la juniori 36.

Favoriţi sînt: **C. Popovici** (Steaua), **M. Rusu** (Progresul), **P. Almăjan** (Dinamo), **A. Viziru** (Progresul), la băieţi; **Valeria Balaj** (Steaua) şi **Aurelia Trifu** (Steaua), la fete; iar la juniori **L. Ţiţei** (Steaua), **M. Mirza** (Progresul), **S. Orăşeanu** (T.C.B.), **C. Ionescu** (Dinamo) şi **A. Dîrzu** (Progresul), iar **E. Pană** (Cutezătorii) la cat. 15—16 ani. Provincia este reprezentată de oraşele Ploieşti, Cîmpina şi Tîrgovişte. Un fapt îmbucurător este prezenţa jucătorilor de la Metalul Tîrgovişte, în număr de 8 (antrenor voluntar: I. Stănescu).

Primele rezultate: **C. Popovici (Steaua) — M. Stănescu (Metalul Tîrgovişte) 6—0, 6—2; A. Roşianu (Steaua) — D. Berceanu (Metalul Tîrgovişte) 6—0, 6—0; Mihaela Dimitriu (Steaua) — Luci Romanov (Cutezătorii) 6—4, 6—2.**

Întrecerile continuă zilnic între orele 8—13 şi 14—22.

din TOATE SPORTURILE

BASCHET O frumoasă iniţiativă a orădenilor: organizarea unui meci între două echipe de „old-boys" formate din jucători divizionari ai anilor 1955—1956. Publicul a aplaudat cu căldură evoluţia foştilor performeri care, cu aproape două decenii în urmă, contribuiau ca Dinamo Oradea să se claseze printre fruntaşele diviziei A. Cei mai eficienţi au fost **Vanea** (16 p), **Nagy** (8 p) şi **Mokos** (8 p) ● **LA LENINGRAD, ÎN CUPA CUPELOR LA FETE:** Spartak — Zelesnicïar Sarajevo 99—52 (43—28). La Sarajevo cîştigaseră tot leningrădencele (102—41), care au obţinut, astfel, scorul general de 201—93. Jocurile au avut loc în cadrul primei etape a sferturilor de finală (grupa B) ● **ÎN SĂLILE GRUPULUI ŞCOLAR-PETROL ŞI ŞCOLII GENERALE NR. 8 DIN TÎRGOVIŞTE** s-a disputat într-o organizare excelentă, „Cupa Şcolii sportive", competiţie rezervată juniorilor în vederea verificării gradului lor de pregătire înaintea începerii turului secund al diviziei şcolare şi de juniori. Clasament final: 1. Şc. sp. nr. 3 Bucureşti, 2. Şc. sp. Buzău, 3. Şc. sp. Tîrgovişte, 4. Şc. sp. Piteşti, 5. Şc. sp. Braşov, 6. Comerţul Tîrgovişte, 7. Şc. sp. Bacău. S-au remarcat: M. Petrov, M. Teodorescu, C. Gheorghe (Şc. sp. 3), E. Sanda, R. Mirăuţă, D. Segărceanu (Şc. sp. Tîrgovişte), L. Martinaş şi St. Leonte (Şc. sp. Bacău) ● **CLASAMENTUL LA ZI** în campionatul Capitalei (categoria Onoare) 1. Automatica 18 p, 2. UREMOAS 16 p, 3. Turismul 14 p, 4. Sănătatea 13 p, 5. Lic. „Gh. Şincai" 13 p, 6. Steaua II 13 p, 7. F.C.M.E. 11 p, 8. IPROMET 10 p ● **LUNI LA ORA 17,30** va avea loc, la sediul C.M.E.F.S. (strada Biserica Amzei nr. 6), şedinţa de analiză a activităţii pe anul 1973 a Comisiei de baschet a municipiului Bucureşti.

BOX Prima reuniune pugilistică a anului în Capitală s-a disputat duminică dimineaţa, în sala Casei de cultură a tineretului din sectorul 4. Reuniunea, dotată cu „Cupa Olimpia", a atras numeroşi spectatori. La prima apariţie în ring, după vacanţă, juniorii care au evoluat au arătat o bună dispoziţie de luptă. În cel mai frumos meci al galei, Alexandru Morgovan (Rapid) l-a întrecut prin abandon, în ultima repriză, pe Eugen Chiricuţă (Viitorul). Bine s-au mai comportat şi **Titi Cercel** (antrenor Ion Monea) şi **Teodor Pîrjol** (antrenor D. Tomescu). **REZULTATE TEHNICE:** P. Mateescu (C.S.Ş.) b.p. N. Copoiu (Dinamo), I. Berindei (Olimpia) b. desc. III I. Boboc (Dinamo), D. Istrate (Energia) b.p. A. Puiu (Rapid), M. Ştefan (C.S.Ş.) b.p. Gh. Simion (Dinamo), T. Cercel (Dinamo) b.p. L. Niţă (Olimpia), T. Zaporoşenco (Olimpia) b.p. S. Giurcă (C.S.Ş.), Gh. Ioana (Olimpia) b.ab. III D. Ghidănac (Dinamo), M. Neacşu (Constructorul) b.ab. II I. Voicu (Dinamo), T. Pîrjol (Constructorul) b.ab. III E. Pascaru (Dinamo), I. Hoisan (Olimpia) b. ab. II D. Bumbăr (Gr. şc. Construcţii), C. Cazacu (Dinamo) b.desc. III M. Both (Energia), S. Anghel (Dinamo) b.ab. II G. Ioniţă (Olimpia), P. Andrei (Dinamo) b.p. I. Petre (C.S.Ş.) şi D. Tănase (Dinamo) b.p. E. Barbu (Olimpia). Clasament pe echipe: 1. Olimpia 20 p, 2. Dinamo 20 p, 3. C.S.Ş. 8 p.

POPICE — Sîmbătă şi duminică va avea loc la Reşiţa, pe două arene (Olimpia şi C.S.M.) etapa I a noii competiţii, „Cupa F.R.P.". La întreceri participă 40 de jucători şi jucătoare, fruntaşi în partidele din turul campionatului Diviziei A şi componenţii loturilor naţionale de seniori, care se pregătesc pentru campionatele mondiale. Concomitent se va disputa şi ediţia a II-a a „Trofeului Reşiţa".

SCHI Sîmbătă şi duminică, au avut loc la Predeal, pe pîrtia Clăbucet, întrecerile de slalom special şi uriaş dotate cu „Cupa L.E.S. Predeal". Iată primele trei locuri obţinute de tinerii schiori la combinata alpină. **Fetiţe:** 1. Mariana Axinte (L.E.S.), 2. Maria Balaş (M. Ciuc), 3. Lizica Stroe (L.E.S.); **băieţi:** 1. Dorin Dinu (L.E.S.), 2. Carol Adrian (M. Ciuc), 3. Leonard Frăţilă (L.E.S.); **juniori mici:** 1. Aurel Albert (St. roşu), 2. Sorin Irimia (şc. sp. Bv), 3. Mihai Olaru (L.E.S.); **junioare mici:** 1. Doina Frăţilă (L.E.S.), 2. Cecilia Frăţilă (L.E.S.), 3. Aurelia Niţu (L.E.S.); **junioare mari:** 1. Angela Manole (L.E.S.), 2. Maria Soare (L.E.S.), 3. Tamara Lupan (L.E.S.); **juniori mari:** 1. Ladislau Szabo (L.E.S.), 2. Vladimir Olaru (L.E.S.), 3. Octavian Fastt (L.E.S.)

VOLEI . În sala Liceului Vasile Roaită din Rm. Vîlcea s-a desfăşurat ediţia a II-a a competiţiei voleibalistice „Cupa Liceului", care a reunit 7 echipe de băieţi din Braşov, Dej, Constanţa, Timişoara şi Rm. Vîlcea. Trofeul a revenit echipei Liceului sportiv din localitate, care a dispus în finală de Şcoala sportivă Braşov cu scorul de 3—1 (13, 11, —13, 9) ● În organizarea Asociaţiei sportive I.G.C.M. Braşov, în sala Tractorul a avut loc un turneu feminin, la care au fost prezente divizionarele B Universitatea Iaşi, C.S. Zalău, Medicina Tg. Mureş, Voinţa M. Ciuc, Voinţa Braşov şi I.G.C.M. Braşov. Victoria în turneu a revenit formaţiei **Voinţa Braşov**, neînvinsă, urmată de Universitatea, Voinţa M. Ciuc, Medicina, C. S. Zalău şi I.G.C.M. ● Arbitrii români V. Ranghel şi R. Farmuş au condus, la Sofia, partidele retur din cadrul „Cupei cupelor": Akademik Sofia — Traktor Schwerin (f) 3—0 (8, 11, 9) şi Akademik Sofia — Steaua roşie Belgrad (m) 3—2 (—9, 8, 4, —10, 5), în urma cărora formaţiile bulgare şi-au asigurat calificarea în faza superioară a competiţiilor ● Sîmbătă şi duminică, la Tulcea, în organizarea C.J.E.F.S., s-a desfăşurat „Cupa Unirii" la volei masculin, cu participarea a patru dintre cele mai puternice divizionare B. Conform regulamentului competiţiei, s-au jucat numai cîte 4 seturi. Trofeul a revenit echipei locale, **C.S.M. Delta.** Pe locurile următoare s-au clasat Unirea Tricolor Brăila, Politehnica Iaşi şi Farul Constanţa.

NORME DE CLASIFICARE PE RAMURI DE SPORT

ATLETISM

Maestru emerit — să îndeplinească una din cerinţele de mai jos:

1. Obţinerea unei medalii la Jocurile Olimpice.
2. Obţinerea locului I—II la campionatele europene.
3. Obţinerea a două medalii de bronz la două ediţii ale campionatelor europene.

Proba	Maestru	Sportiv de clasă internaţională	Categ. I	Categ. a II-a	Junior
BĂRBAŢI					
100 m	10.3	10.4	10.6	11.0	11.5
200 m	21.0	21.2	21.7	22.7	23.8
400 m	46.7	47.1	48.5	50.9	54.0
800 m	1:47,8	1:48.7	1:52.0	1:58.0	2:05.0
1 500 m	3:41,5	3:43.0	3,52,0	4:04,0	4:25.0
5 000 m	13:50,0	13:58,0	14:40,0	15:35,0	17:00.0
10 000 m	28:55,0	29:15,0	30:50,0	35:00,0	—
Maraton	2.19:00,0	2.23:00.0	2.42:00.0	3.10:00.0	—
20 km marş	1.29:40.0	1.30:30,0	1.35:00.0	1.50:00.0	2.00:00,0
50 km marş	4.25:00,0	4.30:00.0	4.45:00.0	5.30:00.0	—
110 mg	14,0	14,2	14.7	15.3	17.5
400 mg	51.0	51.5	53.8	58.0	62.5
3 000 m obst.	8:38.0	8:43.0	9:05.0	9:55.0	10:50,0
Înălţime	2,12	2.10	2,04	1,88	1,75
Prăjină	5,00	4,90	4.40	3,80	3,20
Lungime	7,75	7.65	7,35	6,80	6.20
Triplu	16,20	16.00	15.20	14,00	12,70
Greutate	18.50	18.00	16.00	13,00	11,50
Disc	58.00	57,00	50.00	40,00	32,00
Suliţă	78.00	77.00	70,00	55.00	48.00
Ciocan	67.50	66.00	59.00	45,00	32.00
Decatlon	7 400	7 200	6 500	5 500	3 500
PROBE OFICIALE PENTRU JUNIORI					
2 000 m obst.	—	5:36,0	5:47.0	6:00.0	6:50.0
10 km marş	—	44:00,0	46:00.0	49:00,0	60:00.0
3 000 m	—	8:08,0	8:30.0	9:00,0	10:00.0
FEMEI					
100 m	11.6	11,7	12.1	12,6	13,3
200 m	23.8	24,1	25,0	26.2	28,0
400 m	54,5	55.2	57,0	59,5	65,0
800 m	2:05,0	2:06.5	2:12,0	2:20.0	2:32,0
1 500 m	4:20,0	4:24.0	4:36.0	4:52,0	5:25,0
3 000 m	9:28,0	9:40.0	10:05.0	10:35.0	11:50,0
100 mg	13.6	13,8	14.5	16.5	18.5
400 mg	60,0	61.0	63.5	67.0	73.0
Înălţime	1,78	1,75	1,70	1,55	1.40
Lungime	6.30	6.20	5.90	5.40	4.80
Greutate	16.50	16.00	14,00	11.50	9.50
Disc	55,00	54.00	49.00	39.00	29.00
Suliţă	54.00	53.00	48.00	38,00	28,00
Pentatlon	4 200	4 100	3 700	2 500	2 000

CROS

Maestru — să îndeplinească una din cerinţele de mai jos:

1. Să fi obţinut titlul de campion republican la seniori, doi ani consecutiv sau trei ani alternativ.

2. Să fi obţinut titlul de campion balcanic de cros.

Sportiv de clasă internaţională — să fi obţinut locul I—III la finala campionatelor republicane de seniori sau locul II—VI la crosul balcanic.

Categoria I — să fi obţinut locul IV—IX la finala campionatului republican de seniori sau locul I—III la finala campionatului republican de juniori I.

Categoria a II-a — să fi obţinut locul X—XXV la finala campionatului republican de seniori sau locul IV—IX la finala campionatului republican de juniori I.

Junior — să fi obţinut locul 10—60 la finala campionatului republican de juniori I sau locul I—XV la faza de zonă a campionatului republican de cros.

BOX

Maestru emerit — să îndeplinească una din cerinţele de mai jos:

1. Să fi cîştigat titlul de campion mondial.
2. Să fi cîştigat titlul de campion olimpic.
3. Să fi cîştigat titlul de campion european.
4. Să se fi clasat de 2 ori pe locurile II—III la campionatele mondiale, Jocurile Olimpice sau campionatele europene.

Maestru — să îndeplinească una din cerinţele de mai jos:

1. Să se fi clasat pe locurile II—IV la Jocurile Olimpice, campionatele mondiale sau campionatele europene.
2. Să fi cîştigat 2 ani consecutiv sau de 3 ori alternativ titlul de campion republican şi să fi făcut parte de 5 ori din echipa reprezentativă a R.S.R. seniori, avînd 3 victorii internaţionale.
3. Să se fi clasat de 2 ori pe locul II la campionatele naţionale obţinînd şi 8 victorii internaţionale în întîlniri intertări sau turnee internaţionale la care participă reprezentanţi a cel puţin 5 ţări.
4. Să fi cîştigat titlul de campion republican şi 4 întîlniri internaţionale intertări în decurs de 1 an.
5. Să se fi clasat pe locul I la campionatele europene de tineret.

Sportiv de clasă internaţională — să îndeplinească una din cerinţele de mai jos:

1. Să facă parte din reprezentativa ţării şi să cîştige cel puţin 3 întîlniri în decurs de 1 an.
2. **Să se claseze în primii 16 la Jocurile Olimpice.**
3. **Să se claseze în primele 8 locuri la Campionatele europene de seniori sau tineret.**
4. **Să se claseze în primele 4 locuri la campionatele balcanice.**

Categoria I — să îndeplinească una din cerinţele de mai jos:

1. Să fi cîştigat titlul de campion republican.
2. Să fi obţinut o victorie asupra unui campion republican în anul în curs şi 5 victorii asupra unor sportivi de categoria a II-a.
3. Să fi obţinut în decurs de 1 an o victorie asupra unor sportivi de categoria I şi 5 victorii asupra unor adversari de categoria a II-a.

Categoria a II-a — să îndeplinească una din cerinţele de mai jos:

1. Să fi obţinut titlul de campion judeţean participînd la minimum 3 meciuri.
2. Să fi obţinut titlul de campion al municipiului Bucureşti susţinînd minimum 3 meciuri.

Junior (19 ani):

1. Să fi participat în competiţiile rezervate juniorilor obţinînd cel puţin 3 victorii.

Notă:

Nu se iau în consideraţie la acordarea clasificării sportive, victoriile obţinute prin neprezentarea adversarilor.

NOUTĂŢI PUGILISTICE

● Pentru verificarea potenţialului de luptă, în vederea participării la campionatele europene de box pentru tineret, selecţionata ţării noastre va susţine, în zilele de 15 şi 17 februarie, două întîlniri amicale în compania reprezentativei similare a Iugoslaviei. Primul meci se va disputa la Belgrad, iar următorul într-o altă localitate ce va fi stabilită de federaţia iugoslavă de specialitate.

● **În perioada 1—10 martie, F.R. Box va organiza un curs pentru perfecţionarea cunoştinţelor antrenorilor. La această importantă acţiune vor participa aproximativ 100 de tehnicieni, dintre care mai mult de 70 activează în provincie. De asemenea, se aşteaptă să sosească şi o serie de antrenori de peste hotare, care şi-au manifestat dorinţa să urmărească acest curs, dintre care notăm: un sovietic, 2 polonezi, 2 bulgari, un cubanez etc.**

MARIAN STAMATE:

„AM SĂ DOVEDESC SELECȚIONERILOR CĂ S-AU ÎNȘELAT ÎN PRIVINȚA MEA..."

În timp ce voleibaliștii primului nostru lot național își petrec cîteva zile de vacanță, în compania schiurilor, la poalele Tîmpei, un fost component al echipei care a cîștigat, cu aproape trei ani în urmă, la Milano, medaliile de bronz ale campionatelor europene, coordonatorul de joc, Marian Stamate, se află în București. L-am întîlnit deunăzi și, automat, mi-a trecut prin minte întrebarea: „Cum de nu ești la munte, Marian Stamate?", dar am renunțat la timp. Uitasem pentru o clipă că nu mai face parte din lotul reprezentativ...

— Ce anume a produs ruptura de echipă? Neînțelegerile survenite, după cum se zvonește, prin 1972 între tine și ceilalți, sau poate căsătoria, sau vîrsta?

Pare surprins de întrebare, își mută privirea undeva în lungul bulevardului, schițează un zîmbet mai mult semnificativ decît natural, întîrzie o clipă parcă pentru a rememora ceva confuz...

— *De fapt, dacă mă gîndesc bine, n-aș putea spune cu precizie cum de-am rămas în afara lotului. Căsătoria? Nici pomeneală! Din contră, soția îmi cunoaște preocupările sportive și marea mea pasiune pentru volei. Și nu numai că mi le-a respectat cu toată înțelegerea posibilă, dar a devenit și unul dintre criticii mei cei mai sinceri și mai exigenți, după fiecare meci, un colaborator și un sfătuitor devotat în orice împrejurare. Cred că, și datorită ei, în toamna trecută m-am pregătit și am jucat mai bine ca oricînd, chiar dacă mulți n-au observat sau n-au vrut să observe pur și simplu... Vîrsta? Mai am pînă să împlinesc 28 de ani și îmi place prea mult voleiul ca să-l „trădez" înainte de vreme. Despărțirea de lotul național n-am înțeles-o bine nici pînă astăzi, deși de la prima reuniune a acestuia de după Olimpiadă s-a scurs aproape un an. Ni se spusese atunci, la întoarcerea de la München, că noi cei mai vîrstnici — Udișteanu, Schreiber, Bartha și eu — vom fi lăsați un timp să ne odihnim, să ne refacem, ceea ce mi se părea perfect logic, mai ales că 1973 nu aducea competiții de cine știe ce importanță. Dar a venit Balcaniada, au venit turnee de verificare, „Trofeul Tomis", deplasările în Japonia și China. Și eu n-am mai fost rechemat! M-a surprins, sincer să fiu, maniera în care eram mereu ignorat de selecționeri, dar m-am gîndit că poate vor să renunțe la mine definitiv și au delicatețea de a nu mi-o spune cu brutalitate...*

— Deși nu ți se poate reproșa nimic în privința conduitei generale, în teren și în afara lui, drept pentru care știu că ai cîștigat multe simpatii printre oficialii și spectatorii din țară și din străinătate, totuși în anumite momente aduci reproșuri colegilor din teren, devii cîteodată certăreț...

— Este adevărat că uneori nu-mi mai pot frîna nervii și așa solicitați de tensiunea jocului. Dar cum aș putea să mă abțin, cînd cu eforturi destul de mari și chiar cu prețul vînătăilor — mă străduiesc să scot trăgătorii în poziții cît mai favorabile, iar aceștia nu rezolvă? Greșesc dacă mă supăr foarte tare indolența unora? Nu mi se pare drept ca vreunul din cei șase să nesocotească truda și nervii celorlalți cinci...

— Unii spun că n-ai avea, totuși, o rezistență deosebită. Și poate acesta ar fi temeiul...

— S-a crezut mai demult; atunci cînd, împotriva rugăminților mele, eram supus unui antrenament nediferențiat. Este drept că nu sînt prea solid, dar în volei cred că nu trebuie judecată capacitatea sportivului după cum ridică (sau nu) de mai multe ori haltera cea mai grea. Înainte de '71 eram mereu scos din formă prin... antrenament. Apoi am găsit oameni care să înțeleagă că mie nu-mi trebuie un volum mare de lucru ca să intru în formă, că am nevoie de individualizare. S-a convins și antrenorul meu de club...

— Am văzut în toamnă că te-ai pus foarte bine la punct cu toate procedeele tehnice. Vrei să-i convingi pe selecționeri?...

— Voiam să arăt că s-au înșelat, dacă au crezut că nu mai aș merita selecționarea.

— Poate că ar fi necesar un dialog cu colectivul actual de tehnicieni, eventual o explicație reciprocă.

— Nu sînt omul care să ceară socoteală celor ce au misiunea și răspunderea pregătirii echipei naționale. Așa cum răspund pentru rezultatele obținute, gîndesc că au și dreptul să procedeze cum cred de cuviință. Poate au considerat că alții sînt mai utili pe postul acesta, poate eu nu mai corespundeam întrutotul intențiilor viitoare ale selecționerilor, poate...

Se oprește un timp, parcă pentru a scormoni un alt argument plauzibil. Îmi sunaseră cam ciudat cuvintele acestea, „poate nu mai corespundeam". Și-mi aduceau aminte de ceea ce îmi mărturisea, în 1971, la Sarajevo, antrenorul bulgar Dimităr Ghigov,

Un pas precis al lui Marian Stamate *și* Dumănoiu *va puncta nestingherit pentru echipa României. Față dintr-un meci din turneul de calificare pentru J.O. din 1972*

cînd l-am întrebat dacă speră să cîștige meciul pentru titlul balcanic cu echipa României: „E foarte greu. Stamate e un mare ridicător și, prin el, românii au o șansă în plus. Dacă însă nu va fi folosit, băieții mei vor cîștiga sigur". *Și de părerea lui Misudaira, cel care a făcut din reprezentativa Japoniei o strălucită campioană olimpică la München:* „Din formația României, cel mai mult îmi place Stamate, un coordonator de clasă" *(apreciere făcută la Milano, tot în 1971, la C. E., la care antrenorul nipon era prezent pentru a studia echipele ce urmau să ia parte la Olimpiadă), îmi aduceau, de asemenea, aminte de aprecierile elogioase ale foștilor săi colegi de lot, Gabriel Udișteanu* („Marian este un minunat coordonator de joc. Dacă la Milano am fost desemnat al doilea jucător din Europa, aceasta se datorează, firește, și lui. A jucat pentru mine ca un zeu") *și Cornel Oros, „diagonala" sa în trecuta reprezentativă* („Cred că, prin retragerea asului nipon Nekoda și a bulgarului Karov, Marian Stamate rămîne, la ora actuală, cel mai bun coordonator de joc din lume").

Aurelian BREBEANU

Fotbal

POLITEHNICA IAȘI SPRE UN RETUR AL MATURIZĂRII?

În stînga sînt Humuleștii. Treci podul peste Ozana copilăriei lui Creangă, mai mergi „oleacă", cum spun oamenii Moldovei, intri în bătrînul Tîrg al Neamțului. Între dealuri, culmea acoperită de glorie și legendă unde tronează ruinurile Cetății Neamțului. La picioarele sale, o splendidă construcție care se cheamă Casa Arcașilor, un loc excelent pentru odihnă.

„Dar aici se poate și munci serios pentru ziua de mîine, adică pentru retur" — și-au zis **Ilie Oană**, antrenorul emerit, și conf. univ. **Dumitru Piedemonte** din conducerea clubului. Așadar, la poalele Cetății Neamțului, **Politehnica Iași** și-a stabilit „reședința" pentru două săptămîni. La doi pași se află un teren ce pare bun, chiar dacă zăpada îl acoperă. Și totul ar fi fost perfect dar, la fel ca atunci, în prima luptă a pregătirilor actualului campionat — în vară, la Borsec — Politehnica Iași nu a venit cu toată „trupa". **Costaș** susține examenele anului I la „Construcții", **Stoicescu** și **Incze** sînt în fața examenului de stat, primul la „Mecanică", celălalt la „Construcții", iar **Simionaș** a fost operat de apendicită. A lipsit și **Miclos**, care își satisface stagiul militar. Să mai adăugăm că **Ianul** și **Marica** și-au petrecut timpul dintre și după antrenamente cu „asalturi" îndîrjite asupra materiei pentru același pas de maximă importanță: examenul de stat.

Iată deci că tocmai acum **Ilie Oană** și **Ion Marica** nu pot spera să adune prea curînd roadele primei etape de pregătire. Numai că oamenii aceștia doi (și alături de ei tînărul doctor **Ion Apostol**) nu se dau bătuți și lucrează cu **Pop, Atimoftoaie, Naste** (portari), **Romilă I, Hanceriuc, Munteanu, Anton, Ciobanu, Ianul, Samoilă** (fundași), **Romilă II, Toacă** (mijlocași), **Lupulescu, Marica, Spirea, Ailoaie** (atacanți). Să nu se creadă că titularii rămași acasă au fost uitați. **„I-am lăsat în mîini bune; se antrenează cu tineretul lui Iustin"** — a ținut să precizeze, din capul locului, **prof. I. Marica**, pe care l-am surprins cînd tocmai se interesa la Iași de ceea ce fac băieții aceștia.

Diversitate între exerciții, mingea a fost „dată" cu porția, nu se lucrează rigid. Am urmărit un cros, un cros de 4000 m, în care s-a alergat cu mai multă plăcere ca oricînd. Era vorba de... un cros cu premii. Primul a ieșit **Romilă II**, cîștigătorul „ciocolatei de aur", același Romilă II care duminică, la primul „amical" al sezonului, a dovedit o poftă de joc deosebită. Pentru a nu greși, adăugăm că la fel de bine s-au mișcat **Hanceriuc, Toacă, Marica, Lupulescu, Ailoaie, Romilă I**, adică majoritatea echipei. Lui **Spirea**, jucătorul de la care se așteaptă multe, nu i-a convenit terenul, **Ianul** a rămas în cameră, cu o entorsă „contractată" la antrenamentul din ziua precedentă.

...Toată lumea este de acord că Politehnica poate „aduna" o zestre mai bună în retur, programul îi este favorabil, dar numai în sensul mai multor partide acasă, pentru că adversarii se numesc „U" Craiova, Steaua, F. C. Constanța, U.T.A. Speranțe există, în tur ieșenii veniseră după o foarte scurtă pauză, puțini sperau ca ei să reziste. Și cum la ora actuală Politehnica stă deja „bine spre foarte bine" (calificativul antrenorilor) la capitolul fizic, chiar dacă aprecierea aceasta nu se poate referi la întreg efectivul de 20 de jucători, optimismul studenților moldoveni are o bună bază de plecare...

Geo RAȚCHI

ARBITRII GĂLĂȚENI LA ORA BILANȚULUI

Pentru colegiul județean al arbitrilor gălățeni a devenit o obișnuință ca, periodic, să facă bilanțul activității și să jaloneze acțiunile ce și le propun pentru viitoarea perioadă competițională. Colegiul gălățean, condus cu pricepere și pasiune de activistul voluntar **Francise Balmuș**, este, datorită rezultatelor obținute, unul dintre cele mai apreciate din țară. Din cei 137 de arbitri, 13 fac parte din lotul republican. În ședința de analiză ținută recent, au fost criticate unele aspecte legate de inactivitatea unor arbitri.

Pe linia realizărilor bune, se înscriu: preocuparea permanentă pentru îmbogățirea cunoștințelor prin lecțiile ținute cu regularitate de cei mai buni arbitri; cursurile pentru formarea de noi „cavaleri ai fluierului", selecționați din rîndul foștilor fotbaliști; faptul că anul trecut arbitrii gălățeni au condus peste 200 de meciuri din campionatele naționale.

T. SIRIOPOL-coresp. județean

ACTUALITĂȚI

Azi, la Brașov STEAGUL ROȘU — DINAMO BUCUREȘTI

Seria meciurilor amicale, de verificare, continuă. Unele divizionare A au și susținut primele confruntări între ele.

Astăzi, de la ora 15,15, pe stadionul Municipal din Brașov are loc o nouă și atractivă partidă, în care se întîlnesc **Steagul roșu** și **Dinamo București**. În timp ce bucureștenii se află la a doua lor verificare, pentru elevii antrenorului Proca jocul de azi constituie prima apariție publică în acest sezon.

RAPID JOACĂ AZI ÎN GIULEȘTI

În cursul dimineții de azi, fotbaliștii de la Rapid, care s-au pregătit timp de două săptămîni la Predeal, se înapoiază în Capitală. După-amiază, de la ora 14,45, ei vor susține un joc de verificare, avînd ca parteneră formația de tineret-rezerve a clubului giuleștean.

În continuarea pregătirilor, **Rapid** va întîlni duminică, de la ora 11, divizionara B **Progresul București**.

PROGRESUL BUCUREȘTI — PETROLISTUL DÂRMĂNEȘTI 11—6 (7—4)!

Scor neobișnuit, în amicalul disputat la Dîrmănești, între echipa locală, **Petrolistul**, și **Progresul București**. Echipa antrenată de Viorel Mateianu a jucat practic fără portar, **Plopeanu** fiind nevoit să apere accidentat la o mînă. Cei mai buni jucători de pe teren au fost bucureștenii **Dinu** și **Manole**, ultimul autor a cinci goluri.

PREGĂTIRILE DIVIZIONARELOR B ȘI C, ÎN PLINĂ DESFĂȘURARE

PERONESCU SPERĂ SĂ REVINĂ ÎN DIVIZIA A!

Marin Peronescu nu mai trebuie prezentat. Fosta extremă dreaptă a **Jiului Petroșani** este în prezent, la cei 37 de ani ai săi, căpitanul de echipă al metalurgiștilor din **Drobeta Tr. Severin**. După zece ani de activitate neîntreruptă în Divizia A, la echipa din Valea Jiului, Marin Peronescu reprezintă acum, cu viteza și tehnica sa nealterată de virstă, atacantul nr. 1 al formației severinene din divizia secundă. În aceste zile de pregătire, am avut un „schimb de pase" cu **Marin Peronescu**.

— Care au fost satisfacțiile sportive în anul 1973?

— În returul campionatului trecut am reușit să ne salvăm de la retrogradare și am învins pe actuala divizionară A, Politehnica Timișoara. Dar, marea satisfacție o reprezintă turul acestui campionat cînd Metalul Drobeta Tr. Severin, a avut o comportare superioară, chiar dacă nu a numărat jucători de marcă.

— Care ar fi explicația?

— Seriozitatea, modestia, ambiția tuturor, de la jucător la antrenor și conducătorii echipei. Sîntem o formație fără vedete, dar cu o foarte mare ambiție.

— Acum, înaintea începerii returului, cum vedeți clasamentul din seara zilei de 30 iunie în seria a II-a a diviziei secunde?

— Toate echipele aflate la trei-patru puncte de lider au șansa promovării. E greu de dat pronosticuri, acum, cînd nu se cunoaște componența loturilor cu achizițiile sau „divorțurile" lor. În subsolul clasamentului situația pare și mai încurcată, pînă și Minerul Motru are partea ei de șansă...

— Ce-și dorește **Peronescu** în acest nou an?

— Cea mai mare satisfacție ar fi promovarea în prima divizie. Ar fi un salt mai mult decît spectaculos, la cei 37 de ani ai mei... Nimeni nu ne-a indicat măcar printre ultimii favoriți ai seriei. Dar, de cîte ori „outsiderii" nu au dat peste cap atîtea pronosticuri?! Avem un retur favorabil cu mai multe meciuri acasă și sîntem la numai trei puncte de Haidu, Gojgaru și Donose.

Ionel TĂTARU

U. P. A. Sibiu — o echipă foarte tînără

Formația de Divizia C, **U.P.A. Sibiu**, care activează în seria a XII-a, se pregătește intens pentru reluarea campionatului. Antrenorii **I. Kucerak** și **N. Laufceag** au introdus în lot 7 jucători tineri, de perspectivă. Vîrsta medie a lotului este de 20 de ani!

Gh. TOPÎRCEANU — coresp.

OBIECTIVUL CEAHLĂULUI P. NEAMȚ

Timp de peste o săptămînă, jucătorii de la **Ceahlăul din Piatra Neamț** s-au antrenat în localitate, după care s-au deplasat, pentru 18 zile, la Tușnad. Toți jucătorii antrenorului **Al. Constantinescu** sînt apți din punct de vedere fizic. După revenirea din stațiunea de pe malul lacului **Ciucaș**, formația va juca 12 partide de verificare cu divizionare A, B și C, printre care **Relonul Săvinești, Victoria** și **Dunărea Roman, C.S.M. Suceava, S.C. Bacău** și **Politehnica Iași.**

Conducerea tehnică a Ceahlăului speră să alcătuiască pentru a doua jumătate a campionatului un lot mai omogen, cu care să îndeplinească obiectivul propus, ocuparea unui loc în primele 5—6 ale clasamentului seriei I a Diviziei B. Ceahlăul beneficiază de un program avantajos, avînd de jucat acasă 9 meciuri! Lotul echipei a fost completat, prin promovarea a trei juniori: **I. Nemțeanu** (înaintaș), **M. Girovanu** (mijlocaș) și **V. Munteanu** (portar).

DINAMO SLATINA SFIDEAZĂ CLASAMENTUL!

Dacă privim clasamentul seriei a II-a a Diviziei B, Dinamo Slatina pare sortită, cel puțin în acest campionat, unui anonimat inevitabil. Într-adevăr, echipa e undeva pe la mijloc, la șase puncte de liderul Chimia Rm. Vîlcea, la 5 de Șoimii Sibiu și la 3 de Flacăra Moreni, ca să nu mai vorbim despre Drobeta Tr. Severin, Tractorul sau Metalul. Cu toate acestea, orașul de pe Olt trăiește agitația caracteristică unei echipe care... merge la titlu! Sigur că gîndurile numeroșilor suporteri ai fotbaliștilor slătineni depășesc oarecum cadrul obiectivului, dar echipa antrenorului Ștefan (fostul fundaș al lui Dinamo București) pare convinsă de posibilitățile ei reale. Principalul argument este acela că echipa a suferit o transformare radicală între startul și finalul turului. Într-adevăr, în timp ce în primele nouă etape Dinamo Slatina a avut o comportare submediocră, în ultimele opt ea a reușit să acumuleze 14 puncte din 18 posibile.

Cine este Dinamo Slatina? Să vă prezentăm formația probabilă pentru retur sau, mai bine zis, lotul cu paranteze: *Eftimescu* (Vișan) — *Bold, Ghiță, Onofrei, Gungiu* (Martinescu) — *Stanciu, Zamfir* (Andrei) — *Preduț* (Bucurescu), *Iancu* (Șoarece), *Matei* (Pană) și *Roșu*.

Un prim element care pledează pentru potențialul echipei este acela că fostul portar divizionar A, Vișan, figurează doar ca rezervă, după ce antrenorul Ștefan a decis îndepărtarea din lot a fostului titular Ocea, pentru abateri repetate. Un al doilea argument ar fi acela că fostul divizionar A, Pană (de la Sportul studențesc și Universitatea Craiova) figurează, în această listă, doar în paranteze.

În cursul turului, jucătorii care s-au remarcat în mod special au fost mijlocașul (sau înaintașul) Zamfir — provenit de la Viscoza București — în care antrenorul Ștefan își pune mari speranțe. În afară de Zamfir s-au remarcat fundașii centrali Onofrei și Ghiță. Favoritul publicului slătinean este, în schimb, foarte talentatul înaintaș Șoarece, descoperit recent în satul Osica.

Principala trăsătură a echipei de pe Olt este tinerețea. Într-adevăr, media ei de vîrstă este de 22 de ani și jumătate. (În a doua parte a turului, internaționalul Hălmăgeanu a jucat la Dinamo Slatina. În retur, prezența sa este incertă).

Jucătorii slătineni, care se antrenează intens la Govora, în apropierea principalului rival — Chimia Rm. Vîlcea, spun, jumătate în glumă, jumătate în serios: *„Chimia este un adversar care poate fi ajuns din urmă, tocmai pentru că e convins de invincibilitatea sa. Șoimii, pe de altă parte, au un antrenor nou, cu planuri mult prea moderne".* Antrenorul Ștefan, vestit prin moderația sa, pare cuprins și el de optimismul numeroșilor suporteri: *„Visul de a cîștiga titlul nu mi se pare utopic. În fond, Dinamo Slatina este în situația lui Dinamo București. Iar eu, ca vechi dinamovist, am datoria să declanșez o puternică ofensivă de primăvară".* (I. Ch.)

LIDERUL SERIEI I AL DIVIZIEI B SE ANTRENEAZĂ CU SÎRGUINȚĂ

Sub conducerea antrenorilor Ștefan Vasile *și* Alexandru Badea, Gloria Buzău, *liderul seriei I a Diviziei B, se antrenează cu sîrguință în stațiunea Monteoru din județul Buzău. În clișeu fotoreporterul buzoian,* C. Stoicescu, *a surprins o secvență de la un antrenament, cu caracter fizic, desfășurat recent.*

NUMAI ANTRENAMENTE ÎN LOCALITATE

Antrenorul **Ion Merlan** a preferat ca antrenamentele echipei **S.N. Oltenița**, care prin eliminarea campioanei țării, **Dinamo București**, în sezonul trecut, s-a remarcat în „Cupa României", să se desfășoare numai în localitate. Echipa se va deplasa doar pentru a susține partide amicale.

La pregătirile care se țin zilnic pe stadionul orașului participă următorii jucători: **Grădișteanu, Fiorea, Lungu, Baltag, Dima, Ratcu, Păunescu, Nițu, Buburuz, Chemal, Meluță, Enculescu, Răducanu, Fulger, Viciu, Fildiroiu, Mușat, Tone** și **Marcu.**

M. VOICU — coresp.

ACTIVITATEA DE MASĂ ȘI DE PERFORMANȚĂ

(Urmare din pag. 1)

nu-și închipuie nimeni că a fost o acțiune încropită de dragul adăugării încă unei manifestări în raportul la planul de măsuri al organelor sportive locale. Crosul la care ne referim — început cu etape pe întreprinderi, școli, asociații sportive sătești — s-a încheiat cu o alergare în fapt de seară, pe răcoare, la startul său fiind prezenți peste 2 000 de participanți. **„Nici nu a început bine anul** — ne spunea profesorul **Gabor Fekete**, prim-vicepreședinte al C.J.E.F.S. Covasna **— și am și fost întrebați dacă sîntem de acord ca și în 1974 să aibă loc ediția a II-a a „Crosului în nocturnă". Firește** — a continuat interlocutorul — **ne-am dat acordul, lăsînd organelor locale inițiativa fixării detaliilor. Oricum, manifestarea tinde să devină tradițională, ceea ce nu poate decît să ne bucure".**

PROFESORII: LA CATEDRĂ ȘI ÎN UZINĂ

Județ care nu poate fi în nici un caz inclus printre cele cu excedent de profesori de educație fizică avînd calificare superioară, dar nici printre județele cele mai „sărace" din acest punct de vedere, din Covasna s-a născut o inițiativă încă puțin cunoscută, nu de mult pornită la drum, dar ale cărei roade au și început să apară. **Profesorii de educație fizică** (nu toți, dar foarte mulți dintre ei) **s-au obligat ca, pe lîngă activitatea la catedre care, să recunoaștem, le solicită destulă muncă, să SPRIJINE ASOCIAȚIILE SPORTIVE DIN ÎNTREPRINDERI ȘI INSTITUȚII.**

La fabrica de confecții din Tg. Secuiesc — unde își desfășoară activitatea productivă un număr mare de femei și unde se resimțea nevoia angrenării acestora într-un proces continuu de exerciții fizice — profesorul **Lengyel Töhötöm** și-a asumat această sarcină. Și trebuie să recunoaștem că a reușit. Acum, aici, la fabrica de confecții, campionatul asociației care, nu mai departe decît în anul 1972 era o simplă prevedere a unui plan de măsuri, a devenit o realitate. O realitate acceptată cu plăcere și la care iau parte multe salariate, fie în întrecerile de handbal, fie în cele de volei sau, acum pe timp de iarnă, la concursuri de schi și tenis de masă în cadrul „Cupei tineretului". Exemplul profesorului amintit a fost urmat și de alții: **Iordan Popică, Endre Konya, Wilhelm Szabo, Constantin Rotopan** și alții.

O SALĂ DE SPORT ȘI PERFORMANȚA...

Cînd ne referim la o sală de sport, o facem de obicei gîndindu-ne la ce activități de performanță ar putea găzdui ea. Nici nu ne trece prin cap că aceasta ar putea fi măcar proiectată, fără ca în localitatea unde ea există să activeze echipe sau sportivi de mare performanță. Folosind resursele umane de care dispun aceste locuri, potențialul biologic al locuitorilor ce trăiesc în condiții naturale dintre cele mai corespunzătoare (munți, dealuri, multe surse de apă), au fost incluse în aria performanței sporturi care pot obține bune rezultate într-un timp relativ scurt. Una dintre aceste discipline este sportul luptelor. După ce s-au organizat întreceri de masă în special la asociația Fierarul a Școlii profesionale de mecanici agricoli din Sf. Gheorghe, la celelalte școli profesionale și la Liceul de construcții, iar în satele și comunele Ozun, Ilieni, Bixad, Bățanii Mari, Brețcu au luat ființă centre de trîntă, au fost puse bazele unei echipe reprezentative de lupte a județului. Rezultatele muncii antrenorului **Wilhelm Roman** — senior au apărut mai repede decît se aștepta: echipa activează în divizia națională A de lupte libere, are în componența sa doi campioni naționali (în 1972), doi în 1973, absolut toți sportivii fiind recrutați din secțiile amintite.

Referindu-ne în general la sportul de performanță, trebuie să fim de acord cu orientarea C.J.E.F.S. Covasna de a-și fi îndreptat atenția numai asupra acelor ramuri pentru care existau create toate condițiile de afirmare. Luptelor le-ar urma handbalul școlar de performanță, fotbalul cu 4 echipe în divizia C, baschetul cu o echipă feminină — Știința Sf. Gheorghe — în divizia B, atletismul și, mai nou, tenisul de cîmp. A fost, așadar, firească dorința forurilor sportive locale de a se înființa la Sf. Gheorghe un club sportiv. Clubul Oltul — care se află încă la începutul activității sale — include toate ramurile amintite și are la dispoziție, nu de multă vreme, o sală de sport nouă, modernă, corespunzător dotată.

Sînt, toate acestea, argumente care ne îndreptățesc să afirmăm că în județul Covasna activitatea sportivă — atît cea de masă, cît și cea de performanță — a pornit pe drumi afirmării.

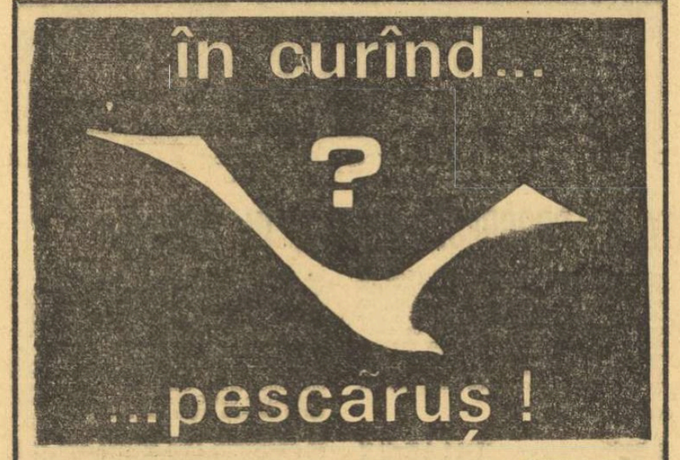

INTREPRINDEREA DE TURISM, HOTELURI ȘI RESTAURANTE-BUCUREȘTI

anunță că în curînd se va redeschide

în parcul HERĂSTRĂU restaurantul

PESCĂRUȘ

complet renovat, cu încălzire centrală, pentru sezonul rece

(7622)

STARTURI ANIMATE ÎN „CUPA TINERETULUI"

(Urmare din pag. 1)

TINERI DE LA „VULCAN" ȘI „INOX" ÎN ÎNTRECERE

Săptămîna trecută, anunțam proiectele turistice, de sîmbătă și duminică, ale tinerilor de la Uzina „Vulcan". Astăzi sîntem în măsură să vă informăm că excursia la Predeal a avut loc. La ea au participat 120 de tineri, dintre care 108 (62 de băieți și 46 de fete) au luat startul la concursul de săniuțe organizat în cadrul „Cupei tineretului". Iată și primii clasați ai acestor întreceri: **Maria Pietraru, Teodora Cîmpeanu** și **Ioana Coșoveanu**, iar la băieți **Costache Durliu, Ion Grosaru** și **Voicu Constantin.**

Tot duminică, la Predeal au fost în excursie și 26 de tineri de la întreprinderea INOX. Aceștia însă au adus cu ei, din București, nu săniuțe ci schiuri. Cei mai buni: Ion Petrescu — muncitor, Virgil Dumitrescu — inginer și Teofil Popescu — tehnician, secretar al comitetului U.T.C. pe întreprindere.

DRUMEȚIE ȘI CONCURSURI

Consecventă cu ideea de a organiza duminici de agrement, catedra de educație fizică a Grupului școlar transporturi Cluj, a inițiat o interesantă drumeție spre pădurea Făget din apropierea orașului. Aici, peste 800 de elevi și-au amenajat traseele necesare pentru disputarea concursului de săniuțe. Ei au fost însoțiți de cei cinci profesori de specialitate, de ing. **Dumitru Papa**, secretarul organizației de partid și de **Victor Oiariu**, președintele comitetului sindical. De menționat faptul că cei 800 de participanți reprezintă doar o parte dintre elevii Grupului școlar amintit, restul trebuind să repete, zilele acestea, reușita acțiune a colegilor lor. **(NȘ. D.)**

PATINATORII DE PE „VOINICELUL"

În cronica concursului de patinaj viteză din cadrul „Cupei tineretului" — organizat pe Cișmigiu, care a aparut în ziarul nostru de luni, arătam că de la startul întrecerilor, printre puținii absenți s-au numărat și reprezentanții sectorului 4. Aceștia au preferat un loc de dispute ceva mai apropiat de casă, și anume gheața de pe terenurile „Voinicelului".

Aici și-au dat întîlnire peste 500 de elevi și eleve din sector, care și-au măsurat forțele în cadrul a două categorii de vîrstă: 7—10 ani și 11—14 ani. Au fost curse interesante, palpitante chiar, aplaudate fără rezervă de numeroșii părinți veniți să-și încurajeze copiii. Au cîștigat la fete **Silvia Baciu** (Șc. gen. 86) și **Tereza Neacșu** (Șc. gen. 87), iar la băieți **Loren Trocan** (Șc. gen. 84) și **Constantin Cocoș** (Șc. gen. 199).

Concomitent cu alergările de patinaj, în sălile „Voinicelului" au avut loc jocuri de tenis de masă și șah, contînd de asemenea pentru „Cupa tineretului". Învingători au fost Tiberiu Diaconescu (Șc. gen. 75), la șah, și Mihai Teodosie (Șc. gen. 75) — la tenis de masă.

LOTO — PRONOSPORT

CÎȘTIGĂTORII EXCURSIILOR ATRIBUITE LA TRAGEREA EXTRAORDINARĂ PRONOEXPRES DIN 6 IANUARIE 1974

CATEGORIA H. 13 excursii a cîte 2 locuri în Cehoslovacia plus diferența în numerar pînă la 5.000 lei.

1. Stoica Elisabeta din Oradea, jud. Bihor, 2. Hărăstășan Gizella din Brașov, jud. Brașov, 3. Rațiu Brutus din Cluj, 4. Stănilă Marin din Constanța, 5. Dinuț Marin din Ocna Sibiului, jud. Sibiu, 6. Leancă Ștefan din comuna Bucșani, Satul Uești, jud. Teleorman, 7. Iovița Anna din Timișoara, jud. Timiș 8. Nicolae Marin, 9. Stancea Ion, 10. Secoșeanu Paraschiva, 11. Toveșe Radu, 12. Bellu Victor, toți din București și 13. Baciucu Gheorghe din Timișoara jud. Timiș.

● Tragerea Pronoexpres de astăzi va fi televizată direct din Studioul de Televiziune cu începere de la ora 19,10.

PREMIILE CONCURSULUI PRONOSPORT DIN 29 IANUARIE 1974:

Categoria I: (12 rezultate) — 4,40 variante a 31.935 lei

Categoria a II-a: (11 rezultate) — 67,45 variante a 2.239 lei

Categoria a III-a (10 rezultate) — 603,90 variante a 375 lei

AZI A APĂRUT NUMĂRUL 400 AL REVISTEI

FOTBAL

DIN CUPRINSUL CĂREIA VĂ RECOMANDĂM:

● Reportaje de la pregătirile echipelor C.S.M. Reșița, S. C. Bacău și A.S.A. Tg. Mureș.

● Analiza comportării echipelor Sportul studențesc, Politehnica Iași, Rapid și Petrolul, în turul campionatului.

● O pagină consacrată noului lot reprezentativ (reportaj, interviu cu Valentin Stănescu, cinci tineri despre convocarea lor printre „tricolori").

● La „Interviul săptămînii", fostul internațional Cotormani

● Programul complet al returului Diviziei A.

● Comentarii și reportaje după fixarea grupelor preliminare ale Campionatului european.

● Un interviu cu Alf Ramsey.

● „Așii arenelor" — o trecere în revistă a celor mai glorioase nume ale fotbalului mondial de-a lungul anilor.

● Rubricile permanente: Dialog cu cititorii, Sublinieri, Carnet extern, Din fotbalul internațional, precum și obișnuita pagină de „Magazin extern".

CAMPIONATELE INTERNAȚIONALE DE TENIS DE MASĂ

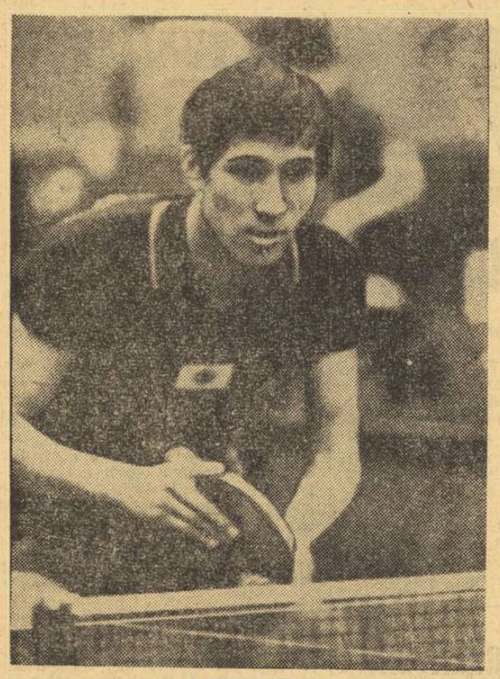

YUJIRO IMANO (Japonia)

STANISLAV GOMOZKOV (U.R.S.S.)

(Urmare din pag. 1)

A TREIA VICTORIE A NIPONILOR

Proba de dublu bărbați, a treia finală a serii, s-a încheiat tot cu victoria sportivilor japonezi. Cuplul **Shigeo Ito — Yujiro Imano (Japonia)** a reușit să încheacă — la capătul unui meci frumos, de mare spectacol, îndelung aplaudat de spectatori — pe redutabilii **Li De-ian — Liao Fu-min (R. P. Chineză).** Am asistat la serii lungi de atacuri, la contre spectaculoase.

SHIGEO ITO, YUJIRO IMANO (JAPONIA) — LI DE-IAN, LIAO FU-MIN (R. P. Chineză) 3—0 (11, 14, 19).

LA DUBLU MIXT AU ÎNVINS CAMPIONII CONTINENTALI ZOIA RUDNOVA ȘI STANISLAV GOMOZKOV

Disputată între două cupluri de jucători sovietici, finala la dublu mixt a revenit perechii campioane a Europei — **Zoia Rudnova, Stanislav Gomozkov (U.R.S.S.).** Partidă dramatică, de mare luptă, victorie în extremis — iată principalele caracteristici ale acestei finale.

ZOIA RUDNOVA, STANISLAV GOMOZKOV (U.R.S.S.) — ELMIRA ANTONIAN, SARKIS SARKOJAN (U.R.S.S.) 3—2 (—21, 15, — 13, 19, 17).

MARIA ALEXANDRU ȘI MIHO HAMADA AU CUCERIT O SPLENDIDĂ VICTORIE

Ultima finală a campionatelor internaționale de tenis de masă a produs o bucurie de nedescris spectatorilor ploieșteni. La dublu femei, campioanele lumii — **Maria Alexandru (România)** și **Miho Hamada (Japonia)** — au cucerit o splendidă victorie în fața valorosului cuplu sovietic **Zoia Rudnova, Elmira Antonian.** Meciul a fost deosebit de spectaculos, presărat cu faze de mare dinamism. După un început timid, care a permis adversarelor să puncteze decisiv și să cîștige primul set, Maria Alexandru și Miho Hamada s-au regăsit, acțiunile lor au început să capete consistență, să se sincronizeze din ce în ce mai bine. Grație acestor atuuri, campioanele mondiale au pus stăpînire pe joc și l-au dominat din ce în ce mai autoritar. În final, ele și-au dovedit valoarea ridicată încheind ultimul set la 6.

MARIA ALEXANDRU (ROMÂNIA), MIHO HAMADA (JAPONIA) — ZOIA RUDNOVA, ELMIRA ANTONIAN (U.R.S.S.) 3—1 (—16, 12, 14, 6).

★

Seara de luni a cuprins un program foarte dens, de 3—4 ore. S-a jucat continuu pe toate cele 9 mese „Sig-Mar" iar publicul numeros din sala Victoria a avut satisfacția de a asista la întîlniri în care se confruntau sportivi cu o mare varietate de stiluri, ceea ce a sporit, fără îndoială, atractivitatea partidelor. În plus, spectacolul a căpătat o notă și mai înaltă de dramatism datorită caracterului eliminatoriu al meciurilor, unele dintre ele încheindu-se cu rezultate surpriză.

Foarte apreciate au fost partidele K. Abe — Giurgiucă, Li-De-ian — Turai, Imano — Doboși, Strokatov — Ito, Dvoracek — Gomozkov la băieți, Stephan — Antonian, Liu Si-siu — Rudnova, Alexandru — Takahashi. În aceste meciuri competitorii au demonstrat un registru bogat de procedee tehnice, cu serii prelungite de atacuri și contraatacuri, cu treceri rapide din apărare în atac, cu riposte surprinzătoare și mult gustate de entuziaștii spectatori ploieșteni.

Cei doi jucători români, Giurgiucă și Doboși, deși învinși, s-au situat aproape pe întregul parcurs al întrecerilor la nivelul adversarilor lor, reputații sportivi niponi K. Abe și Imano. Doar unele scăderi de atenție în finaluri au făcut ca reprezentanții noștri să cedeze pînă la sfîrșit la limită în meciuri pe care le puteau, altfel, cîștiga foarte bine.

Campioana României, Maria Alexandru a obținut calificarea în semifinale după un joc de mare tensiune și plin de neprevăzut. Alexandru și-a adjudecat primele două seturi la japoneza Shoko Takahashi (de la scorul de 12—11 în setul întîi s-a aplicat regula activizării) cînd loviturile ei de atac au fost în majoritatea cazurilor imparabile. Foarte tenace însă, Takahashi a acționat în continuare cu o mai mare vigoare reușind să egaleze : 2—2. Cu toată această răsturnare de scor, romînca nu și-a pierdut nici una din calitățile ei. Dimpotrivă, concentrîndu-se mai bine, alegîndu-și mai judicios momentele de atac, campioana lumii s-a impus detașat în ultimul set : 21—13.

Aminteam la început de unele rezultate mai puțin scontate. Desigur, făcînd această afirmație ne gîndim la calculul hîrtiei. Rudnova, Gomozkov și Ito porneau cu prima șansă în fața lui Liu-Si-siu, Dvoracek și Strokatov. La masa de joc însă, acești ultimi trei sportivi au acționat de o manieră care le-a adus o dominare evidentă în fața redutabililor lor parteneri. Astfel, Liu Si-siu (R. P. Chineză), folosind priza toc, s-a dovedit mult mai rapidă și incisivă decît campioana continentală Zoia Rudnova. La fel, Dvoracek (Cehoslovacia) și Strokatov (U.R.S.S.) au deținut o superioritate clară (prin anticiparea loviturilor adversarilor, vehemența și precizia atacurilor) împotriva lui Gomozkov și Ito. Forma de moment și puterea voinței au fost decisive.

FIȘIER

SIMPLU FEMEI: **sferturi:** Alexandru, — Takahashi 3—2, Stephan — Olsson 3—1; DUBLU BĂRBAȚI: **sferturi:** Gomozkov, Sarkojan — Karakasievici, Savnik 3—0, Ito, Imano — Panait, Popovici 3—0, K. Abe, H. Abe — Persson, Vickström 3—1, Li De-ian, Liao Fu-min — Douglas, Parker 3—2; **semifinale:** Ito, Imano — Gomozkov, Sarkojan 3—2, Li De-ian, Liao Fu-min — K. Abe, H. Abe 3—2.

DUBLU FEMEI, **sferturi:** Alexandru, Hamada — Zizkova, Smidova 3—0, Suei Glen-in, Ien Kuei-li — Vlaicov, Lupu 3—0, Sien Siao-hun, Liu Si-siu — Molnar, Ivasko 3—2, Rudnova, Antonian — Helmann, Olsson 3—0, **semifinale:** Alexandru, Hamada — Suei Glen-in, Ien Kuei-li 3—0, Rudnova, Antonian — Sien Siao-hun, Liu Si-siu 3—0;

ANTECAMERA PODIUMULUI DE PREMIERE

Atunci cînd se dă startul într-o probă, suprafața de joc devine un mozaic. Un mozaic multicolor, un mozaic al stilurilor de joc, un mozaic uman în continuă mișcare, care-ți fură privirea, uluindu-te cu diversitate, dezorientîndu-te prin multitudinea atracțiilor. La o masă — un electrizant joc de contre între doi jucători eminamente ofensivi, care spun totul dintr-o suflare, la alta — „urzeala" plasei defensive care încearcă să prindă o adversară explozivă dar mai puțin experimentată, într-un colț al sălii un concurent își iscă serviciul de-a dreptul de sub masă, precedat de un adevărat ritual. O partidă, multiplicată și atît de diversă. Se epuizează un tur și apoi din nou toate cele nouă mese se animă ! Fără pauză. Da, „sita" cerne impecabil.

Treptat, treptat, totul se concentrează la mesele 4 și 5 în fața tribunei. În momentul în care fazele finale încep să apară pe tabloul de concurs aceste mese devin antecamera podiumului de premiere. Cu cît treci mai des pe aici, cu atît te apropii mai mult de vîrful piramidei. Pentru spectator această operație de triere este benefică, întrucît își poate localiza atenția. Mulțumit pe deplin tot nu este, trebuind totuși să se împartă între două mese. El oftează ușurat doar la finalele propriu-zise, care sînt unicate, dar care, vai, se termină atît de repede...

Dacă ai curiozitatea să parcurgi buletinul rezultatelor tehnice, pentru a vedea exact cîți concurenți au trecut, și de cîte ori, prin antecamera podiumului, vei putea obține o imagine fidelă a celor care au dominat, efectiv, concursul. Maria Alexandru (această harnică „furnică", ce adună bob cu bob, punct cu punct, cu răbdare și dăruire), Hamada, Takahashi, Rudnova, Antonian, Ien Kuei-li, Liu Si-su — la fete și Imano, Abe K., Sarkojan, Liao Fu-min, Li De-ian, Dvoracek — la băieți, au avut cele mai multe prezențe în fazele finale ale marii competiții desfășurată în sala Victoria.

Paul SLĂVESCU

ECONOMIE DE ENERGIE ELECTRICĂ ȘI COMBUSTIBIL

Printre măsurile luate de R. F. Germania pentru reducerea consumului de energie electrică și combustibil, se află și aceea a interzicerii organizării meciurilor de fotbal în nocturnă. Federația vest-germană a hotărît ca întîlnirile de campionat să se desfășoare numai după-amiază, la lumina de zi. Și numărul meciurilor internaționale sau a celor din cupele europene, programate în nocturnă, se va reduce în mod simțitor. După un calcul sumar, noua măsură duce, într-o singură lună, la economisirea cîtorva milioane de kilovați/oră.

Turul Europei, una din cele mai importante competiții automobilistice continentale nu se va disputa în acest an din cauza lipsei de carburanți. Această hotărîre a fost comunicată de clubul automobilistic vest-german A.D.A.C., organizatorul competiției.

PRIMELE MONEDE OLIMPICE LA MONTREAL

MONTREAL (Agerpres). — Compania hotelieră Holiday Inn a început, la Montreal, construcția unui hotel cu 38 de etaje, care va fi deschis înaintea începerii Jocurilor Olimpice de vară din anul 1976.

Din Montreal se anunță, de asemenea, punerea în vînzare a primelor monede comemorative, emise în vederea viitoarelor Jocuri Olimpice.

INTERES ÎN JURUL MECIULUI MONZON — NAPOLES

Stîrnește o mare curiozitate în lumea boxului, meciul dintre argentinianul Carlos Monzon, campion al lumii la categoria mijlocie, și mexicanul José Napoles, deținătorul centurii mondiale la categoria semimijlocie. Întîlnirea se va disputa la Paris, la 9 februarie, și va fi organizată de cunoscutul actor francez Alain Delon. Monzon este neînvins în ultimii șapte ani. El l-a deposedat de titlu pe celebrul pugilist italian Nino Benvenuti, de care a dispus de două ori înainte de limită.

SPORTUL ÎN LUME

În turneul candidaților

BORIS SPASSKI — DOUĂ PUNCTE AVANS

În meciul dintre **Boris Spasski (U.R.S.S.)** și **Robert Byrne (S.U.A.)**, care se dispută la San Juan (Porto Rico), scorul a devenit 3—1 în favoarea marelui maestru sovietic. În partida a patra, avînd piesele albe, fostul campion mondial a luat inițiativa încă din deschidere și a cîștigat la mutarea a 29-a.

La Augusta (Florida) a continuat partida a treia dintre **Viktor Korcinoi (U.R.S.S.)** și **Costa Mecking** (Brazilia), întreruptă cu un ușor avantaj pentru primul. La reluare, tînărul șahist brazilian a efectuat cele mai bune mutări, oficialii consemnînd remiza, după 54 de mutări. Scorul se menține egal: 2—2.

La Moscova, în meciul dintre marii maeștri sovietici **Anatoli Karpov** și **Lev Polugaevski,** a fost înregistrată a treia remiză consecutivă $1\frac{1}{2}$—$1\frac{1}{2}$.

NĂSTASE ȘI NEWCOMBE — FORFAIT LA PHILADELPHIA!

● Țiriac învins la mare luptă de Roche ● Printre cei eliminați în primul tur : Pilici, Gorman, Graebner, Parun, Barthes ● Primele rezultate din turneul feminin de la Mission Viejo

NEW YORK, 22 (Agerpres). — Primul mare turneu internațional de tenis al anului a început, la Philadelphia, fără participarea principalilor favoriți : romînul Ilie Năstase și australianul John Newcombe. Accidentat în partida cu Cliff Richey, susținută săptămîna trecută în semifinalele de la Lakeway, campionul român suferă de o întindere musculară și, la recomandarea medicilor, a anunțat pe organizatori că nu poate lua parte la întreceri. La rîndul său, John Newcombe și-a anunțat indisponibilitatea, fiind accidentat la călcîi.

Mai absentează alți șase jucători, printre care spaniolii M. Orantes și J. Gisbert, cehoslovacul J. Hrebec, portoricanul Ch. Pasarell.

În cele mai interesante partide ale primului tur, Arthur Ashe l-a învins în trei seturi : 6—1, 6—7, 6—2 pe J. Chanfreau, în timp ce Georges Goven l-a întrecut cu 6—4, 6—4 pe Nikola Pilici, iar Ross Case pe Tom Gorman cu 6—4, 4—6, 6—4. Într-o altă partidă, dîrz disputată, australianul Tony Roche a dispus de romînul Ion Țiriac cu 7—6, 6—2.

Alte rezultate : Laver — Vasquez 6—4, 3—6, 6—2 ; Fairlie — Zednik 3—6, 6—4, 6—2 ; Battrick — Barthes 6—1, 6—1 ; Panatta — Cramer 6—4, 6—3 ; Gerken — Zugarelli 2—6, 6—1, 7—6 ; Stockton — Tanner 6—4, 2—6, 6—3 ; Cox — El Shafei 6—4, 6—4 ; Mottram — Jovanovici 6—3, 6—0 ; Proisy — Graebner 7—5, 6—4 ; Crealy — Stilwell 5—7, 6—4, 7—5 ; Richey — Dent 6—4, 5—7, 7—6 ; Franulovici — McManus 5—7, 6—2, 6—2 ; Taylor — Parun 6—4, 6—0 ; Borowiak — Ruffels 6—4, 6—3.

ALTE TURNEE

MISSION VIEJO. — Primele rezultate: Melville — Fernandez 6—4, 6—3; Ziegenfuss — Newberry 6—4, 4—6, 7—5; Cole's — Stove 7—6, 1—6, 7—5; Hunt — Harris 6—3, 6—7, 6—3; Krantzcke — Louie 6—4, 6—4; Teeguarden — Ebinghaus 7—6, 6—2; Dupont — Hansen 7—6, 7—5; Downs — Fleming 6—1, 6—1; Appel — Redondo 6—2, 1—6, 6—4.

ROANOKE. — Pentru a treia oară consecutiv, Jimmy Connors cîștigă finala, dispunînd de 6—4, 6—3 de Karl Meiler. La dublu: S. Mayer, V. Gerulaitis — J. Simpson, I. Crookenden 7—6, 6—1.

WHANGAREI. — În finale: J. Lloyd — M. Farrel 6—2, 6—4; Evonne Goolagong — Peggy Mitchel 6—4, 6—4.

PE GHEAȚĂ ȘI PE ZĂPADĂ

Au luat sfîrșit întrecerile concursului internațional de schi-fond de la Reit im Winkl (Bavaria), la startul căruia au fost prezenți cunoscuții campioni din mai multe țări europene. Proba feminină de 10 km a revenit sportivei norvegiene Aslaug Dahl, urmată de Michaela Endler (R.F.G.) și Meeri Odelid (Suedia). Cîștigătoarea cursei de 5 km, schioara sovietică Skana Jelistratova, s-a clasat pe locul 7. Proba masculină de ștafetă 3×10 km a fost cîștigată de formația Norvegiei (Martinsen, Nerland și Formo) cu timpul de 1h 40:43,51. Cel mai bun rezultat individual l-a obținut Formo (31:08,50). Pe locurile următoare : Suedia — 1h 41:40,67; Finlanda — 1h 41:45,40; Cehoslovacia — 1h 42:13,92, R.F.G. — 1h 42:57,94; U.R.S.S. — 1h 43:49,39 p.

★

Cupa mondială la schi a programat pe pîrtia de la Adelboden (Elveția) o nouă probă masculină de slalom uriaș. Deținătorul trofeului, celebrul schior italian Gustavo Thoeni a obținut victoria cu timpul total de 2:22.6. Clasat pe locul 2, compatriotul său Piero Gros a preluat conducerea în clasamentul individual al competiției. Locul 3 a fost ocupat de austriacul Hans Hinterseer. Iată clasamentele Cupei mondiale la zi: **individual masculin:** 1. Piero Gros (Italia) — 120 puncte; 2. Roland Collombin (Elveția) — 115 p; 3. Franz Klammer (Austria) — 114 p; 4. David Zwilling (Austria) — 95 p; 5. Erwin Stricker (Italia) — 89 p; 6. Hans Hinterseer (Austria) — 87 p; **pe echipe:** 1. Austria — 914 p; 2. Italia — 563 p; 3. R.F.G. — 338 p; 4. Elveția — 291 puncte.

★

Campionatul unional de hochei pe gheață a programat tradiționalul derby dintre echipele T.S.K.A. și Dinamo Moscova. Deși la actuala ediție a competiției cele două echipe nu mai au șanse la titlul de campioană, meciul lor a fost viu disputat și de un bun nivel tehnic. Victoria a revenit cu scorul de 6—4 (2—2, 4—1, 0—1) hocheiștilor de la T.S.K.A. Moscova. Într-un alt joc, echipa Traktor Celiabinsk a cîștigat cu scorul de 5—2 (1—0, 3—0, 1—2), partida susținută pe teren propriu cu formația Dinamo Riga.

★

Prima manșă a concursului de sărituri cu schiurile „Marele premiu al națiunilor" s-a desfășurat pe trambulina de la Cortina d'Ampezzo și a fost cîștigată de elvețianul Hans Schmid, cu un total de 241.8 p (cu săritură de 84.5 m și, 84 m), urmat de Rudy Wanner (Austria) — 229.2 p. Viktor Pirjkov (U.R.S.S.) — 214.2 p. Următoarele probe ale competiției se vor desfășura la St. Moritz (23 ianuarie) și la Chamonix (27 ianuarie).

Această tînără pereche de patinatori din R. D. Germană, Manuela Gross — Uwe Kageimann, *se va situa cu siguranță printre protagoniștii apropiatelor C.E. de patinaj artistic de la Zagreb. În dreapta, antrenorul lor,* Heinz Lindner *(Dynamo Berlin).*

FIȘIER — TENIS

IVAN MOLINA (Columbia)

Cariera sportivă a lui Ivan Molina pare a fi în totală contradicție cu canoanele clasice. Abia la 27 de ani, acest tenisman columbian se afirmă cu pregnanță. El este coautorul primei mari surprize a anului, reușind — împreună cu coechipierul său Jaime Velasco — să elimine din „Cupa Davis" prestigioasa formație a S.U.A., fosta deținătoare a trofeului.

Într-adevăr, evoluția acestui sportiv a fost extrem de lentă, prelungindu-se pe o lungă perioadă de timp. Deși de foarte timpuriu, de cînd era încă junior, face cunoștință cu tenisul internațional, participînd la cîteva ediții ale circuitului Caraibilor, azi desființat. S-a născut în 1946, la Bogota. A urcat treptat în clasamentul federației de tenis a țării sale, pînă la locul secund — în 1968 — și apoi pe cel prim, doi ani mai tîrziu. De atunci este, împreună cu Velasco, ferm așezat pe această poziție fruntașă.

De aproape un deceniu, deci, este prezent în activitatea internațională. Colindă continentele, a venit aproape în fiecare an și în Europa. N-a strălucit niciodată pînă în sezonul 1973. Acum doi ani, la Wimbledon, era încă o pradă ușoară pentru „veteranul" italian Pietrangeli. Apoi, a venit, subit, urcușul. În tot cursul anului trecut, a obținut rezultate deosebite. Ele au culminat cu victorii la Rod Laver și Arthur Ashe. Memorabilă rămîne partida sa cu Ilie Năstase, la ultima ediție a Wimbledonului. Campionul român a fost serios „agățat", în turul doi, de cvasinecunoscutul columbian. La scorul de 1—1 la seturi. Molina conducea cu 4—2, în al treilea. Năstase reia conducerea la 5—4, dar ratează două setbaluri, pentru a cîștiga în prelungiri. Apoi, scor final : 6—2, 7—9, 7—5, 6—1 pentru Năstase. E drept, campionul nostru nu era în zilele lui bune. Avea să piardă, în turul patru, în fața altui out-sider, tînărul Sandy Mayer.

Meciul de la Wimbledon, ca și alte rezultate din ce în ce mai bune, l-a făcut pe Ivan Molina cunoscut pretutindeni, la capătul sezonului '73. Pentru ca, în cel prezent, el să strălucească din nou, prin amintita victorie de la Bogota. Iată rezultatele sale obținute în meciul cu echipa S.U.A. : 6—4, 7—5, 6—2 cu Van Dillen; 6—2, 6—1, 6—0 cu Salomon; la dublu: Molina, Velasco — Pasarell, Van Dillen 3—6, 11—13, 4—6.

Un amănunt prețios: Ivan Molina este stîngaci. Are un puternic „drive" liftat, cu care-și pregătește surprinzătoare veniri la fileu. Mai slab la back-hand și uneori imprecis în serviciu. **(rd. y.)**

fotbal meridiane

CORESPONDENȚĂ DIN IUGOSLAVIA

TOȚI SELECȚIONABILII, LA SPLIT!

Primul pas pe care l-a făcut comisia de selecție a federației de specialitate din Iugoslavia, după hotărîrea luată de F.I.F.A. ca jocul de baraj cu Spania să se dispute la 13 februarie la Frankfurt pe Main, a fost aceea ca la „turneul celor 4" de la Split (25—27 ianuarie) să poată evolua toți jucătorii convocați în lot, chiar dacă nu fac parte din echipele Hajduk Split, Partizan Belgrad, Steaua roșie sau Dinamo Zagreb — participante la turneu. În felul acesta, portarul **Marici** și înaintașul **Vladici** (Velej) vor juca la Partizan, **Katalinski** (Zeleznicear) la St. roșie, **Musemici** și **Hagiabdici** (Sarajevo) la Dinamo Zagreb, iar **Santraci** la Hajduk. Astfel, cei 22 de componenți ai lotului anunțat la F.I.F.A. vor putea beneficia de cîteva jocuri, dat fiind că sezonul de primăvară în Iugoslavia începe abia la 3 martie.

După turneu, lotul reprezentativ rămîne în continuare la Split, unde se va pregăti pînă la 11 februarie, dată plecării, cu un avion special, spre Frankfurt pe Main. **Geaici, Paunovici. Musemici** și **Santraci** (militari în termen) au primit aprobarea forurilor superioare de a se antrena în cadrul lotului. În privința lui **Petrovici,** se așteaptă avizul clubului francez Troyes, care își va da probabil consimțămîntul, așa încît el este așteptat să sosească la Split, în jurul datei de 5 februarie.

Din tabăra spaniolă singurele „noutăți" sosite la Belgrad pînă la această oră sînt numele jucătorilor anunțați de **Kubala** la F.I.F.A. Nu lipsesc : **Iribar, Uria, Capon, Galego, Benito, Piri, Claramunt, Asensi, Amancio, Valdez** etc. De asemenea, se anunță că antrenorul **L. Kubala** va fi prezent la Split, la „turneul celor 4". Întrebat de ziariști cum vede 11-le iugoslav pentru Frankfurt, antrenorul **Milan Miljanici** a declarat : **„Dacă totul este în regulă — sănătatea și forma jucătorilor — sper să-l înceapă următorii — Marici, Buljan, Hagiabdici, Pavlovici, Katalinski, Oblak (Holțer), Petrovici, Karasi, Musemici, Acimovici, Geaici (Surjak).**

DUȘAN BUGARIN

ȘTIRI ● REZULTATE ● ȘTIRI ● REZULTATE

● **„Sînt mulțumit cu tragerea la sorți privind preliminariile C.E. de fotbal** — a spus Raymond Goethals, antrenorul echipei Belgiei. **Putem fi chiar primii în grupă, înaintea R. D. Germane, Franței și Islandei. Voi proceda însă la o întinerire radicală a lotului nostru"** — a declarat antrenorul belgian.

● Clubul Ajax Amsterdam a intentat un proces televiziunii olandeze, care a transmis în direct, fără aprobarea clubului, meciul retur din finala „Super-cupei", dintre formația olandeză și A. C. Milan. Acum, Ajax cere o despăgubire pentru cele 20 000 de bilete nevîndute !

● Cel mai bun fotbalist al Africii a fost desemnat **Tshimen Gwanga,** din Republica Zair, care joacă pe post de libero. Pe locul al doilea figurează fratele său, **Kazada Gwanga,** portarul reprezentativei Zair.

● Echipa cehoslovacă Bohemians Praga și-a început turneul în Columbia jucînd la Medellin cu formația locală Deportivo Independiente. Victoria a revenit oaspeților cu scorul de 4—0 (1—0). prin golurile înscrise de Palenka (min. 8), Mastnik (min. 59 și 74) și Jilek (min. 71).

Campionatele naționale la jumătate de drum

JOCURI DE CALITATE, PROGRESE VIZIBILE ÎN POLONIA

Turul campionatului polonez, ediția 1973—74, poate fi socotit pozitiv din toate punctele de vedere. S-a observat o accentuată ameliorare în ceea ce privește procesul de instruire a echipelor din Divizia A, iar rezultatele din numeroase întîlniri, atît interne cît și internaționale, au dat satisfacții celor care se ocupă de evoluția fotbalului polonez. Îmbunătățirea nivelului general de joc se datorează nu numai unei munci mai bune în cadrul cluburilor, ci și rezultatelor obținute de echipa națională. S-ar putea spune că aici este o creștere în dublu sens. Jucînd din ce în ce mai bine, cluburile au dat reprezentativei jucători mai bine pregătiți, iar rezultatele bune realizate de echipa națională au influențat pozitiv nivelul de pregătire a jucătorilor divizionari.

În meciurile de campionat au debutat foarte mulți jucători tineri și talentați. Un exemplu în acest sens ar putea fi **Wisla Cracovia,** care cuprinde în rîndurile sale, printre alți tineri, și pe golgeterul turului, **Zdislaw Kapka.** Datorită promovării jucătorilor tineri în cluburi, reprezentativa de tineret a Poloniei a reușit să se claseze în sferturile de finală ale campionatului european rezervat echipelor de tineret.

O comportare bună în acest tur al campionatului a avut-o echipa campioană, **Stal Mielec.** Mulți specialiști erau siguri că această echipă va dispare în scurt timp de pe firmamentul fotbalului polonez. Dar lucrurile nu s-au întîmplat așa. Stal s-a dovedit a fi de valoare constantă, fapt confirmat prin locul secund ocupat la terminarea turului.

Singurul lucru negativ al campionatului a fost numărul mic de goluri înscrise. Nu este mai puțin adevărat că echipele și-au îmbunătățit simțitor sistemul defensiv, iar atacanții de talia lui **Lubanski** (actualmente accidentat) nu se nasc prea des. Totuși, jocurile de campionat au fost urmărit cu un deosebit interes, fapt reflectat și prin numărul crescînd al spectatorilor, care au putut vedea în general jocuri de bună calitate.

1. Ruch	15	10	4	1	33—11	24
2. Stal	15	7	7	1	22—10	21
3. Wisla	15	8	4	3	22—12	20
4. Gornik	15	8	3	4	24—12	19
5. Legia	15	7	5	3	18— 9	19
6. LKS	15	8	2	5	15—14	18
7. Szombierki	15	4	7	4	15—15	15
8. Slask	15	4	6	5	12—14	14
9. Polonia	15	4	6	5	14—18	14
10. Lech	15	3	7	5	11—15	13
11. ROW	15	3	7	5	10—15	13
12. Gwardia	15	3	6	6	15—17	12
13. Odra	15	3	6	6	12—20	12
14. Pogon	15	2	7	6	12—22	11
15. Zaglebie Wib.	15	3	3	9	7—19	9
16. Zaglebie Sosn.	15	1	4	10	3—22	6

După cum se știe, titlul de lider de toamnă a fost cucerit de echipa **Ruch Chorzow,** care într-adevăr poate fi considerată cea mai bună echipă a sezonului trecut și care a avut în plus și o comportare bună în Cupa U.E.F.A. Echipa posedă în rîndurile sale foarte mulți șuteri redutabili. De fapt, trag la poartă nu numai atacanții, ci și apărătorii. Ca statistică, jucătorul **Marx** a înscris 9 goluri, **Beninger** — 6, **Bula** — 5, **Herisz, Bon** și **Kopicera** cîte 3, **Maszczyk** și **Ostafinski** cîte 2 goluri. Principala calitate a lui Ruch este fără îndoială marea mobilitate în teren a jucătorilor săi, care sînt în stare să se apere și să atace cu toții împreună, dar știu să și schimbe ritmul de joc în momentele cele mai importante. Condiția fizică și viteza jucătorilor din Chorzow este fără cusur, astfel că este sigur că Ruch va fi una dintre principalele pretendente la titlul de campioană. Fără îndoială însă că și **Stal Mielec** va încerca să repete succesul din anul trecut și nu putem să spunem că fără unele șanse. O altă echipă fruntașă, Legia Varșovia, cu marea vedetă Deyna în rîndurile sale, are un greu handicap (5 p.) față de actuala lideră.

Pentru încheiere, am hotărît să vă înfățișăm cîteva date statistice mai interesante. Victoriile cele mai categorice : **Stal** 7—0 cu **L.K.S.; Ruch Chorzow** 6—0 cu **Zaglebie.** În cele 120 de meciuri au fost înscrise 245 de goluri, dintre care 7 autogoluri. Pe lista golgeterilor se află numele a 99 de jucători. Cel mai bun atac — **Ruch,** cu 33 de goluri înscrise, urmată de **Gornik,** cu 24. Cel mai slab atac: **Zaglebie Sosnowiec,** cu numai 3 goluri înscrise ! Golgeteri : **Kapka** (Wisla) — 11 goluri; **Marx** (Ruch) — 9, **Lato** (Stal) — 7, **Gadocha** (Legia) — 7 etc. Meciurile din turul campionatului au fost urmărite de aproximativ 1 580 000 spectatori.

WITOLD DOMANSKI

„Przeglad Sportowy" — Varșovia

O lovitură de cap a lui Deyna *(Legia Varșovia), cel mai bun fotbalist al anului 1973, în Polonia.*

TELEX ● TELEX ● TELEX ● TELEX ● TELEX

În cel de-al doilea joc al turneului pe care-l întreprinde în Brazilia, selecționata masculină de baschet a U.R.S.S. a evoluat la Campinas în compania reprezentativei țării-gazdă. Baschetbaliștii brazilieni au terminat din nou învingători de data aceasta cu scorul de 75—72 (37—34).

■

La Moscova s-a disputat meciul retur dintre echipa locală Dinamo și formația Benfica Lisabona, contînd pentru sferturile de finală ale „Cupei campionilor europeni" la volei feminin Voleibalistele sovietice au cîștigat cu scorul de 3—0 (15—2, 15—2, 15—3) și s-au calificat pentru semifinalele competiției. În cadrul competiției similare masculine, echipa cehoslovacă Dukla Liberec a întrecut cu scorul de 3—1 formația T.S.K.A. Sofia. Învingătoare cu 3—0 în primul joc, echipa bulgară s-a calificat pentru turul următor.

La Belgrad, în meci retur pentru C.C.E. la handbal feminin, echipa locală Radnicki a învins cu scorul de 18—14 (10—7) formația poloneză Ruch Chorzow. Învinse în primul joc la un singur gol diferență (scor 17—18), handbalistele iugoslave s-au calificat pentru turul II al competiției.

■

La Walkerie (Australia) au continuat campionatele mondiale de zbor fără motor. Cea de-a șasea probă a competiției, desfășurată pe traseul triunghiular Walkerie — Clare — Nangiloe — Walkerie (707 km), s-a încheiat cu succesul francezului F. Ragot, învingătorul a totalizat 1 000 puncte și a realizat o viteză medie orară de 104.500 km. În clasamentul planoarelor de la clasa „liber", pe primul loc se menține americanul Moffat, cu 5 782 p, secundat de Ragot — 5:689 p. Proba Walkerie — Teal Flatmeribah — Walkerie (308 km), rezervată planoarelor de la clasa „Standard", a fost cîștigată de olandezul Teunisse, cu 1 000 p (medie orară de 101 km). În clasamentul general al acestei clase conduce francezul Mercier — 4 786 p, urmat de Gordon (Noua Zeelandă) — 4 668 p.

■

După 72 de ore de întrecere, în cursa ciclistă de șase zile de la Rotterdam, pe primul loc în clasament a trecut cuplul olandez Leo Duyndam — Rene Pijnen, care totalizează 296 p. Pe locul secund se află australianul Graham Gilmore și olandezul Peter Stam. Foștii lideri ai cursei, belgienii Eddy Merckx și Patric Sercu, ocupă locul trei.

■

În ziua a doua a turneului masculin de handbal de la Cracovia, echipa Gwardia Opole a învins cu scorul de 20—17 (10—8) formația locală Vavell. Într-un alt meci, echipa poloneză Korona Kelice a întrecut cu 22—11 (8—5) formația P.Z.I. Sofia.

Redacția și administrația : București, str. Vasile Conta nr. 16 ; telefoane : centrala 11.10.05, secția corespondenți 11.51.09, interurban 72 și 286 ; telex : sportrom buc. 180. Tiparul I. P. „Informația", București 40 368

PROLETARI DIN TOATE ȚĂRILE UNIȚI-VĂ!

Sportul

ZIAR AL CONSILIULUI NAȚIONAL PENTRU EDUCAȚIE FIZICĂ ȘI SPORT

ANUL XXX — Nr. 7662 | 4 PAGINI 30 BANI | Joi 24 ianuarie 1974

În pagina a II-a:
„NOUL SISTEM COMPETIȚIONAL AL VOLEIULUI ȘI CONSECINȚELE SALE"

O pagină glorioasă a istoriei poporului român

UNIREA

În istoria patriei noastre, ziua de 24 ianuarie reprezintă o pagină glorioasă, un moment crucial, întipărit adînc în conștiința și în tradițiile de luptă ale poporului român. În această măreață zi — în urmă cu 115 ani — a fost înfăptuită unirea Principatelor Române — Țara Românească și Moldova — punîndu-se bazele statului național român.

Istoria a înscris în filele sale un lung șir de lupte eroice pe care le-au dus de multe ori împreună moldovenii, muntenii și transilvănenii. Unirea s-a plămădit ca un sentiment de frăție a oamenilor de pe aceste meleaguri în care creștea, puternică și vie, conștiința unității de origine, de limbă, de obiceiuri și năzuințe, se înmulțeau și se întăreau legăturile politice, economice și culturale.

„Unirea Principatelor — arăta tovarășul NICOLAE CEAUȘESCU — a reprezentat actul care a pus bazele statului național român modern. Unirea, precum și reformele cu caracter burghezo-democratic care i-au urmat au creat condiții pentru accelerarea dezvoltării țării pe drumul capitalismului. Etapa nouă în care intrase societatea românească impunea și mai stringent unirea Transilvaniei cu România și cucerirea independenței de stat a întregului popor român".

La mai puțin de două decenii, poporul nostru avea să-și dobîndească, prin grele jertfe de sînge, independența, iar apoi — peste alte patru decenii — visul său multisecular de făurire a statului național unitar s-a împlinit prin unirea Transilvaniei cu România.

Lupta pentru apărarea și afirmarea ființei naționale românești a căpătat un puternic și profund sens o dată cu dezvoltarea mișcării revoluționare a proletariatului. Pe treptele desfășurării sale, istoria zbuciumatelor bătălii pentru libertate socială și națională avea să încredințeze clasei muncitoare, Partidului Comunist Român, rolul de înfăptuitor conșecvent al nobilelor idealuri ale poporului.

Sărbătorim 115 ani de la Unire în anul cînd se vor împlini trei decenii de la eliberarea patriei de sub jugul fascist. Poporul român, sub conducerea partidului comunist, înlăturînd pentru întotdeauna dominația imperialistă, și-a cîștigat deplina independență de stat, făurindu-și în mod liber viața sa nouă, ocupînd un loc demn și respectat în marea familie a națiunilor lumii.

Aniversarea celor 115 ani de la Unirea Principatelor Române, evocarea solemnă a trecutului de luptă pentru unitatea poporului nostru, pentru progresul societății românești, constituie pentru întreaga noastră națiune un prilej de adîncă mîndrie patriotică, un îndemn puternic pentru intensificarea eforturilor făcute pe drumul ridicării României Socialiste spre noi culmi de progres, civilizație și bunăstare. Dovezi pilduitoare în această privință sînt eforturile neobosite depuse pentru îndeplinirea și depășirea sarcinilor planului pe 1974, pentru înfăptuirea înainte de termen a Cincinalului.

Angajamentele însuflețitoare asumate de colectivele de oameni ai muncii de pe întreg cuprinsul patriei, marea întrecere socialistă desfășurată în cinstea aniversării a 30 de ani de la Eliberare și în întîmpinarea celui de-al XI-lea Congres al P.C.R., vorbesc convingător despre abnegația și eroismul clasei noastre muncitoare, despre hotărîrea ei de a da viață politicii partidului.

Pentru întregul popor, pentru tineretul zilelor noastre, nu există datorie mai sacră decît aceea de a ține mereu nestinsă flacăra luminoasă a progresului, independenței și suveranității patriei, de a-și consacra toate forțele măreței opere de construire a socialismului și comunismului pe pămîntul României!

LA SINAIA, COBORÎRI CU BOBUL — NON-STOP!

Boberii se bucură din plin de condițiile atmosferice favorabile, de faptul că pîrtia se menține într-o stare bună. Zilnic, pot fi întîlniți pe pista de întreceri, participînd fie la antrenamente, fie la concursuri.

După competiția inaugurală „Cupa orașului Sinaia", luni și marți au avut loc antrenamente, iar astăzi se încheie competiția dotată cu „Cupa Unirii". Fără pauză, urmează o nouă zi de antrenament, iar sîmbătă și duminică din nou concurs: „Cupa UCECOM" la... concurență cu campionatul mondial de bob, 4 persoane, de la St. Moritz. În imagine, un aspect de la locul de start, pe pîrtia de bob din Sinaia.

Foto: N. DRAGOȘ

ASTĂ-SEARĂ LA PLOIEȘTI — HANDBAL FEMININ

I.E.F.S.-S.C. LEIPZIG

MECI REVANȘĂ ÎN C.C.E.

Abia s-au încheiat întrecerile campionatelor internaționale de tenis de masă ale României și sala Victoria din Ploiești va fi din nou gazda unei manifestații sportive de amploare. Astăzi, începînd de la ora 18, se desfășoară sub cupola ei meciul internațional de handbal feminin dintre campioanele României — I.E.F.S. și R. D. Germane — S.C. LEIPZIG. Partida, ce va fi arbitrată de cuplul iugoslav **Pupici-Stanoevici**, contează ca retur al întîlnirii din turul I al Cupei campionilor europeni. În primul meci, disputat la 13 ianuarie la Leipzig, campioana R.D. Germane a învins cu 15—6 (10—3). Fără discuție, avantajul obținut de S.C. Leipzig în turul întîlnirii îi conferă acesteia siguranța calificării în sferturile de finală ale C.C.E. Dar pentru I.E.F.S. se pune problema de orgoliu: realizarea unei victorii pe teren propriu. Pentru aceasta vor lupta, cu siguranță, handbalistele pregătite de antrenorul Ion Bota, vor încerca să arate că înfrîngerea de la 13 ianuarie a fost prea aspră, nemeritată, vor face totul pentru a demonstra că au, totuși, valoare. Pentru aceste considerente (la care se adaugă forța cunoscută a formației S.C. Leipzig) partida de astăzi din sala Victoria, din Ploiești, merită a fi văzută.

SCHIORI ROMÂNI ÎN ÎNTRECERI INTERNAȚIONALE

La sfîrșitul acestei săptămîni, cîteva grupuri de schiori români vor fi angrenați în competiții internaționale peste hotare. Astfel, au plecat la Pamporovo (Bulgaria), schiorii alpini **Dorin Munteanu, Virgil Brenci, Alexandru Manta** și **Nela Simion**, care sînt însoțiți de antrenorul **Constantin Birsan** și vor concura în probele de slalom și coborîre. Tot în cunoscuta stațiune din țara prietenă se află și fondiștii **Gheorghe Cercel, Nicolae Cojocaru, Elena Bășa** și **Rodica Clinciu**, împreună cu antrenorul **Constantin Enache.**

În sfîrșit, antrenorul **Constantin Carabela**, va prezenta la Zakopane (Polonia) pe tinerii biatloniști **Gheorghe Drăghici, Gheorghe Păunescu, Eleonor Cercel** și **Ion Lăzăroiu**, într-un concurs internațional cu mai multe echipe reprezentative de tineret.

COMPETIȚII SPORTIVE DOTATE CU „CUPA UNIRII"

Concursul de patinaj viteză de pe stadionul Voința din Capitală, dotat cu „Cupa Unirii", a prilejuit o întrecere animată și interesantă.

Foto: V. BAGEAC

În cinstea aniversării a 115 ani de la Unirea Principatelor Române, în întreaga țară au loc numeroase întreceri sportive. **În aceste zile ne-au sosit la redacție vești despre concursurile dotate cu „Cupa Unirii". Iată cîteva amănunte transmise de corespondenții noștri din:**

BACĂU

Asociația sportivă Voința a organizat un concurs de tenis de masă la care au participat atît sportivi legitimați, cît și concurenți ce s-au remarcat cu prilejul întrecerilor din „Cupa tineretului" — ediția de iarnă. Competiția a fost cîștigată de **Virgil Crețu**, care l-a întrecut în finală (cu 2—1) pe Emil Aanei. S-au mai remarcat dintre ceilalți participanți la concurs, Gelu Mîță și Ion Tabără.

S. NENIȚĂ

OȚELUL ROȘU

În localitate a avut loc un turneu de volei la care au participat echipe din **Timișoara, Caransebeș** și **Oțelul Roșu**. Cupa a revenit echipei **Medicina Timișoara** învingătoare cu 3—0 la Liceul Oțelul Roșu și 3—2 la Exploratorul Caransebeș.

D. GLĂVAN

SALONTA

În organizarea Consiliului orășenesc pentru educație fizică și sport Salonta și comisiei județene Bihor, a avut loc, în localitate, un turneu de baschet dotat cu „Cupa Unirii". Au participat echipele **Metalul Salonta, Crișul Oradea, Liceul 4 Oradea, Școala sportivă Salonta, Voința** și **Școala sportivă din Oradea.** Pe locul 1 s-a clasat echipa tinerelor baschetbaliste de la Liceul 4 din Oradea, care a cîștigat toate meciurile susținute. Pe următoarele locuri Școala sportivă Salonta și Școala sportivă Oradea. Cosgetera turneului **Elena Varga** (Lic. 4) cu 79 puncte înscrise.

I. GHIȘA

GALAȚI

Școala sportivă nr. 1 din portul dunărean a organizat la Palatul sporturilor din localitate un turneu feminin de volei dotat cu „Cupa Unirii".

După două zile de întreceri interesante, spectaculoase, trofeul a fost cucerit de jucătoarele de la Școala sportivă din Galați (prof. **C. Danielescu**), învingătoare în toate partidele susținute. Pe locurile următoare s-au clasat: **Penicilina Iași, Unirea Iași** și **Voința Brăila.**

T. SIRIOPOL

Succesul campionatelor internaționale de tenis de masă ale României

EDIȚIA 1974 — PREMISĂ VIABILĂ PENTRU INTRAREA DEFINITIVĂ ÎN CIRCUITUL COMPETIȚIILOR DE ANVERGURĂ ALE SEZONULUI

Fără falsă modestie se poate spune că ediția 1974 a campionatelor internaționale de tenis de masă ale României a constituit un real succes. Bucurîndu-se de o ambianță specifică marilor competiții similare din orice colț al lumii, beneficiind de un cadru organizatoric adecvat (sală, loc de cazare, mijloace de transport, publicitate, cursivitatea programului și caldele festivități de premiere) întrecerile au avut, astfel, premise favorabile de desfășurare. În acest context, **s-a relevat faptul că Ploieștiul și-a onorat intrarea în circuitul unor asemenea concursuri de amploare, organele locale și în primul rînd forul de resort, Consiliul județean pentru educație fizică și sport Prahova, vădind o preocupare susținută, inițiativă, mult spirit gospodăresc.** La rîndul ei, federația română de specialitate, prezentă în corpore acolo, cu multe zile înainte de debut, și ajutată de un mănunchi de experimentați tehnicieni în cadrul secretariatului de concurs (director: Aurel Popovici, secretar general: Otto Holzman) a făcut serioase eforturi pentru reușita deplină a acestei competiții care reunea aproape 200 de sportivi, tehnicieni, arbitri și oficiali.

Prima reușită și poate cea mai semnificativă o constituie, după părerea noastră, succesul propagandistic. Pentru întîia oară în ultimii ani, tenisul de masă adună în tribune mii de spectatori, partidele desfășurîndu-se la cele nouă mese de joc, zi de zi, în fața unei săli pline, populată cu un public entuziast, participativ, cu excepțiile inerente unei asistențe eterogene, în care unii spectatori, mai puțin inițiați, nu au ținut seama întotdeauna de necesitățile de concentrare, în liniște, ale jucătorilor. Și astfel, părerea unora, ce-i drept deloc majoritari, că tenisul de masă n-ar mai polariza atenția publicului larg, și-a primit o infirmare evidentă și elocventă prin fapte în cele trei zile de concurs din sala Victoria. Deosebit de semnificativă a fost prezența în tribună a tineretului — sute de școlari au beneficiat de bilete cu preț redus — unii venind să-și satisfacă curiozitatea, alții, în cunoștință de cauză, să guste spectacolul, dar toți, în final, atrași de frumusețea acestui sport. Ceea ce, fără îndoială, este de bun augur pentru extinderea ariei de cuprindere a tenisului nostru de masă.

Indiscutabil că o pondere decisivă în atracția pe care a exercitat-o în orașul aurului negru această premieră a ping-pongului ca și în programarea celor trei transmisiuni de televiziune — care, practic au trimis imagini ale acestor campionate în toate colțurile țării — a deținut-o prezența pe afiș a unor reputate vedete, actuali și foști campioni mondiali și europeni, jucători care figurează la locuri de frunte în clasamentele federației internaționale. Dar, nu numai simpla carte de vizită, fie ea cît de prestigioasă, a fost suficientă pentru animarea întrecerilor, ci în special nivelul general, de valoare autentică, tehnic și spectacular, la care și-au adus aportul atît jucătorii reputați cît și tinerii sportivi cu nume mai puțin sonore, dar cu aceeași ambiție de a se înscrie în palmaresul campionatelor noastre.

Liu Si-siu *(R. P. Chineză) autoarea uneia din surprizele campionatelor internaționale ale României*

Pentru prima oară aflați în România, sportivii japonezi au dovedit cu prisosință virtuțile școlii nipone. Prezența lor la campionate s-a soldat cu cinci medalii de aur din șapte: echipe băieți (**Yujiro Imano** și **Katsuyuki Abe**), simplu băieți: **Yujiro Imano**, simplu fete: **Miho Hamada**, dublu băieți: **Shigeo Ito, Yujiro Imano** și dublu fete: **Miho Hamada**, alături de compatrioata noastră **Maria Alexandru**. **În evoluțiile jucătorilor japonezi s-au putut distinge stiluri diferite, priză toc și clasică, apărători excelenți, dar mai ales atacanți de mare clasă și eficacitate, toți însă, deopotrivă, demonstrînd o deosebită mobilitate și pregnantă putere de concentrare și de luptă.** Aflați nu de puține ori în dificultate, în momentele de cumpănă ale seturilor sau partidelor, ei au găsit resursele necesare de a remonta și de a-și încununa pînă la capăt eforturile. Deci, o pregătire complexă pentru concurs, ei evoluînd la Ploiești și într-o manieră spectaculoasă, multe dintre partidele lor putînd primi calificative înalte.

Echipele Uniunii Sovietice au prezentat în componența lor primele „palete": campionii Europei, Zoia Rudnova și **Stanislav Gomozkov, Elmira Antonian, Sarkiz Sarkojan** și **Anatoli Strokatov.** Primii și-au confirmat valoarea și bunul renume cîștigînd proba de dublu mixt, chiar în fața coechipierilor lor, Antonian — Sarkojan. Cel de al cincilea, mezinul formației masculine, Anatoli Strokatov, a constituit una din surprizele actualei ediții, ajungînd pînă în finala probei de simplu bărbați, în timp ce prezența Zoiei Rudnova și Elmirei Antonian în finalele la echipe și dublu fete au părut firești. N-a trecut, însă, neobservat faptul că Zoia Rudnova și Gomozkov, capi de serie la campionatele europene din aprilie, de la Novi Sad, nu

Constantin COMARNISCHI
Paul SLAVESCU

(Continuare în pag. a 4-a)

LOTUL REPREZENTATIV DE FOTBAL A PLECAT LA ISTANBUL

Moment din ultimul antrenament al selecționaților dinaintea plecării spre Istanbul: Valentin Stănescu *lansează, într-o cursă cu balonul, extremele echipei reprezentative,* Troi *(stînga) și* Marcu.

...Ieri după-amiază. Aeroportul internațional Otopeni. Chiar și în acest anotimp, cea mai mare poartă aeriană a țării cunoaște o afluență deosebită. Printre numeroșii călători, în această după-amiază de ianuarie, s-au aflat și componenții lotului național de fotbal. Erau gata de drum.

După aproape o săptămînă de pregătiri la Snagov, cei 17 fotbaliști cu care **Valentin Stănescu** s-a angajat să plece la drum erau gata de... zbor spre Istanbul. După cum se știe, acum, cînd la noi condițiile de pregătire (mai ales pentru jocuri) sînt improprii din cauza anotimpului, tricolorii vor efectua un turneu în Turcia, perioadă în care vor susține două meciuri de verificare, ambele la Istanbul. Adversare îi vor fi cunoscuta formație **Fenerbahce** și **Beșiktaș** sau **Vefa** (desemnarea acesteia din urmă se va face la fața locului).

Desigur, deși e vorba de un turneu cu jocuri de pregătire, evenimentul are semnificațiile lui. **Începe un nou ciclu din viața echipei reprezentative, alți fotbaliști de talent, în fața cărora vor sta obiective importante într-un viitor mai apropiat sau mai îndepărtat, vor încerca să ia locul, cu succes, unor internaționali care au cunoscut consacrarea, ca Lucescu, Radu Nunweiller, Deleanu, Sătmăreanu, Antonescu, Dumitrache.**

Iată de ce, înainte de plecare, am consemnat, pe scurt, impresiile unora dintre cei ce au venit acum la lot. **ILIE BALACI: „Cred că la echipa mea de club am răsplătit prin comportare încrederea acordată de antrenorul Cernăianu. Mă voi strădui ca și la lot, alături de Dinu, Dumitru sau Dobrin, să nu-l dezamăgesc pe antrenorul Valentin Stănescu". DUMITRU NISTOR: „Selecționarea în lot a constituit pentru mine o frumoasă surpriză. Am emoții, de ce să nu recunosc acest lucru? Sper însă să nu fiu un simplu pasager printre tricolori și să rămîn aici mai mult timp, să joc în puternica grupă a campionatului Europei"; FL. MARIN: „Încrederea care mi se acordă, desigur, mă obligă. Voi încerca să mă achit cum trebuie de misiunea ce mi se va încredința".**

...Dar, iată, la difuzoare se anunță: **„Pasagerii pentru Istanbul sînt invitați la avion!".**

Iată lotul care face deplasarea: RĂDUCANU și JIVAN — portari; ANGHELINI, DINU, SAMEȘ, NISTOR, NICULESCU, FL. MARIN — fundași; DUMITRU, BALACI, BROȘOVSCHI — mijlocași; TROI, DOBRIN, KUN II, MARCU, D. GEORGESCU, M. SANDU — înaintași. Antrenori: V. STĂNESCU și R. COSMOC; medic: dr. D. TOMESCU; masor: I. PARCEA. Conducătorul lotului este **Șt. Socaciu**, membru al biroului F.R.F.

ÎN TURNEUL FINAL AL DIVIZIEI DE HOCHEI

VICTORII CATEGORICE PENTRU DINAMO ȘI STEAUA

După „ziua derbyurilor", a început returul turneului final al diviziei de hochei cu partida dintre **Steaua** și **Dunărea Galați.** Citind scorul final: 9—2 în favoarea bucureștenilor, veți fi tentați să credeți că meciul a fost o simplă formalitate pentru ei. Nu a fost tocmai așa, chiar dacă succesul militarilor a primit în cele din urmă contururi atît de nete, pentru că două treimi din timpul de joc întîlnirea a fost dastul de echilibrată. Steaua a deschis scorul abia în ultimul minut al primei reprize, iar cu trei secunde înainte de încheierea celei de a doua părți a partidei rezultatul era favorabil militarilor doar cu 3—2. Pe linia evoluției din meciul anterior, cu S.C. Miercurea Ciuc, gălățenii au combinat ingenios (în special linia Fodorea — Holenici — Boldescu), iar apărarea, în frunte cu veteranul Corduban, a făcut față cu succes atacurilor Stelei. Hocheiștii de la Dunărea au căzut, însă, fizic în ultima parte a întîlnirii, în timp ce Steaua a jucat din ce în ce mai bine și, accelerînd ritmul jocului, a înscris între minutele 44 și 54 nu mai puțin de 5 goluri. Scorul final: 9—2 (1—0, 3—2, 5—0) a fost stabilit de: Kemenesy (2), Mircioiu (2), Curelaru, Herghelegiu, Bucur, Justinian și Varga, respectiv Lucaci și Boldescu. Au arbitrat **Fl. Gubernu** și **G. Tașnadi.**

Al doilea meci a fost un „galop de sănătate" pentru Dinamo, ai cărui jucători, supărați de eșecul din ajun din partida cu Steaua, s-au... răzbunat pe hocheiștii din Miercurea Ciuc, înscrîndu-le nu mai puțin de 16 goluri. Învingții au depus armele după 8 minute de joc, adică pînă cînd au reușit să mențină egalitatea pe tabela de marcaj. Apoi, Tureanu, Costea, Axinte, Gheorghe și Vasile Huțanu au zburdat și au înscris aproape de cîte ori au dorit. Scor final: Dinamo—S. C. Miercurea Ciuc 16—4 (5—1, 6—1, 5—2). Au marcat: Axinte (4), Gh. Huțanu (3), Tureanu (2), Costea (2), Pisaru, V. Huțanu, Tone, Sgincă și Bandaș, pentru Dinamo, Băsa (2), Gall și Kedves pentru S. C. Miercurea Ciuc. Au arbitrat O. Barbu și A. Balint.

Astăzi este zi de pauză, iar vineri se joacă meciurile Dinamo—Dunărea Galați (ora 15) și Steaua — S. C. Miercurea Ciuc.

VI. MORARU

În meci restanță din grupa B

I. P. G. G. — TÎRNAVA 4-3 (2-1, 1-2, 1-0)

După un joc confuz, de slab nivel tehnic, presărat cu numeroase dureri, studenții au obținut victoria cu scorul de 4—3 (2—1, 1—2, 1—0), care le asigură locul secund în grupa B a diviziei naționale, indiferent de rezultatul partidei revanșă. Au marcat: **Mantea** (2), **Nuțu** și **Dumitru**, pentru I.P.G.G., **Moldovan, Vass** și **Csiszer**, pentru Tîrnava. Au arbitrat **M. Presneanu** și **C. Sgincă, din București (O. ROOS**, coresp.)

NORME DE CLASIFICARE PE RAMURI DE SPORT

CANOTAJ

Maestru emerit — să îndeplinească una din cerințele de mai jos :

1. Să se fi clasat pe locurile I—III la Jocurile Olimpice.
2. Să se fi clasat pe locurile I—II la campionatele mondiale.
3. Să se fi clasat de două ori pe locul III la campionatele mondiale.

Maestru — să îndeplinească una din cerințele de mai jos :

1. Să se fi clasat pe locurile IV—VI la Jocurile Olimpice.
2. Să se fi clasat pe locurile III—VI la campionatele mondiale.
3. Să fi cucerit 4 titluri de campion republican de seniori sau să fi cîștigat 4 concursuri internaționale la care să fi participat cel puțin 5 națiuni străine la proba respectivă. Se pot cumula titlurile de campion cu locurile I din concursurile internaționale.

Sportiv de clasă internațională — să îndeplinească una din cerințele de mai jos :

1. Să fi fost participant efectiv la startul probelor oficiale la campionatele mondiale sau la Jocurile Olimpice într-un echipaj al reprezentativei R.S.R.
2. Să se fi clasat pe locurile I—II la un concurs internațional, la care să fi participat cel puțin 3 națiuni străine la proba respectivă.
3. Să se fi clasat pe locurile I—III la campionatul republican pe ambarcațiuni mici (clasamentul pe probă).

Categoria I — să îndeplinească una din cerințele de mai jos :

1. Să se fi clasat pe locurile I—III la campionatul republican al seniorilor sau în primii 50% din participanți la campionatul republican de fond sau la campionatul pe ambarcațiuni mici (clasamentul pe probă).
2. Să fi cîștigat două concursuri internaționale bilaterale în probele de seniori.
3. Să se fi clasat în primii 50% din participanți la un concurs internațional de seniori.
4. Să se fi clasat pe locurile I—III la concursul „Prietenia" sau I—VI la campionatele F.I.S.A. pentru juniori.

Categoria a II-a — să îndeplinească una din condițiile de mai jos :

1. Să se fi clasat pe locurile IV—VI la campionatul republican al seniorilor sau în primii 75% din participanți la campionatul republican de fond sau campionatul republican pe ambarcațiuni mici (clasamentul pe probă).
2. Să se fi clasat pe locurile I—III la etapele pe oraș ale campionatelor republicane sau ale concursurilor cu caracter republican pentru seniori.
3. Să fi cîștigat două concursuri de seniori prevăzute în calendarul comisiilor orășenești.
4. Să fi cîștigat locul I la campionatul republican de juniori (I) sau tineret.

Junior (pînă la 18 ani) — să îndeplinească una din cerințele de mai jos :

1. Să se fi clasat în primii 50% din participanți la etapa finală a unui campionat sau concurs de juniori prevăzut în calendarul central al F.R.C.Y.
2. Să se fi clasat pe locurile I—III la etapa pe oraș a campionatului republican de juniori.
3. Să fi cîștigat două concursuri de juniori prevăzute în calendarul comisiilor locale de canotaj la o probă cu cel puțin 4 participanți.

GIMNASTICĂ

Maestru emerit — să îndeplinească una din cerințele de mai jos :

1. Să se claseze pe locurile I—III la Jocurile Olimpice sau campionatele mondiale, la individual sau pe echipe.
2. Să se claseze pe locul I sau de 2 ori pe locul II la campionatele europene.

Maestru — să îndeplinească una din cerințele de mai jos :

1. Să fi realizat la individual compus 108 puncte la masculin, 72,80 puncte la feminin, o medie de 9,10 puncte la gimnastică modernă, cu programul de exerciții pentru Jocurile Olimpice sau campionate mondiale la faza finală a campionatului R.S.R. sau la competiții internaționale oficiale.
2. Să se fi clasat pe unul din locurile 4—6 la Jocurile Olimpice sau primele 3 locuri la campionatele europene la individual sau pe echipe.

Sportiv de clasă internațională — să îndeplinească una din cerințele de mai jos :

1. Să fi realizat la individual compus o medie de 9 puncte în cadrul competițiilor internaționale.
2. Să se fi clasat în primele 6 locuri la turnee internaționale.
3. Să fi realizat într-un an o medie de 9 puncte la individual compus de două ori în cadrul competițiilor oficiale.
4. Să fi fost selecționat de 3 ori în lotul reprezentativ care a participat la competiții internaționale.

Categoria I — să realizeze la individual compus 51 puncte la masculin, 35 puncte la feminin, o medie de 8,60 puncte la gimnastică modernă, cu exercițiile prevăzute în programul de clasificare în vigoare, în cadrul unui concurs oficial la care sînt prezenți cel puțin 2 arbitri (e) delegați de federație.

Categoria a II-a — să realizeze la individual compus 50 puncte la masculin, 34 puncte la feminin, o medie de 8,50 puncte la gimnastică modernă, cu exercițiile prevăzute în programul de clasificare în vigoare, într-un concurs oficial, la care sînt prezenți cel puțin 2 arbitri (e) delegați de comisia județeană de gimnastică.

Categoria a III-a — să realizeze la individaul compus 48 puncte la masculin, 34 puncte la feminin, o medie de 8,30 puncte la gimnastică modernă, cu exercițiile și vîrsta prevăzute în programul de clasificare în vigoare, într-un concurs oficial la care sînt prezenți cel puțin 2 arbitri (e) delegați de comisia locală de gimnastică.

Categoria a IV-a — să realizeze la individual compus 50 puncte la masculin, 34 puncte la feminin, o medie de 8,00 puncte la gimnastică modernă, cu exercițiile și vîrsta prevăzute în programul de clasificare în vigoare, la um concurs oficial unde sînt prevăzuți 2 arbitri (e) de categorie județeană.

Notă : Pentru sportivii care concurează cu programul categoriei maeștri și nu îndeplinesc cerințele clasificării vor fi considerați în categorii de clasificare după cum urmează :

— cei care obțin media 7,00 — categoria a II-a ;

— cei care obțin media 8,00 — categoria I.

PLENARA F. R. TIR

Azi, cu începere de la ora 16, în sala de la etajul VIII din str. V. Conta nr. 16 (sediul C.N.E.F.S.), se vor desfășura lucrările plenarei Comitetului Federației române de tir. Vor fi prezentate o informare asupra activității pe anul 1973, planul de pregătire al lotului olimpic și planul de măsuri pe 1974.

NOUL SISTEM COMPETIȚIONAL AL VOLEIULUI ȘI CONSECINȚELE SALE (I)

După cum se știe, în vara anului trecut federația de specialitate a hotărît schimbarea sistemului de desfășurare a campionatelor republicane. Noul sistem, care a intrat în vigoare din toamnă, în ediția 1973—1974, a adus modificări importante, indeosebi la nivelul primului eșalon voleibalistic. Scopul în care a fost instituit acest sistem, prin consultarea tehnicienilor de la cluburile și asociațiile sportive cu echipe în „A", dar modificat ulterior într-un cadru foarte restrins, era, evident, acela de a crea condiții mai bune de pregătire loturilor naționale. De altfel, noua formulă venea să susțină o idee mai de mult implantată în mijlocul forului conducător al voleiului, și anume aceea a pregătirii de laborator a loturilor naționale. Și, astfel, perioada competițională s-a redus : echipele masculine și feminine de „A" au fost împărțite în cîte două serii de cîte 6. Ele și-au încheiat turul și returul în 40 de zile (unele chiar în 30!), urmînd ca în februarie și martie să mai aibă loc două turnee (pentru locurile 1—6 și 7—12) pe parcursul a 10 zile de concurs efectiv. Este oare mai bună această nouă formulă competițională ?

În ceea ce ne privește, ne-am exprimat rezerva față de valabilitatea ei. Și am arătat, pe parcursul desfășurării campionatelor (tur și retur), consecințele sale : lipsă de interes în pregătire, scăderea nivelului tehnic și spectacular al meciurilor, activitate efectivă mult prea redusă față de cerințele marii performanțe.

Iată de ce am considerat oportun să prezentăm, în cadrul unei anchete pe această temă, opiniile cîtorva specialiști, cărora le-am adresat întrebările :

1 A contribuit noua formulă competițională la stimularea pregătirii continue a echipelor, la interesul pentru campionat ? Ce avantaje sau dezavantaje au rezultat din punerea lui în practică ?

2 În ce măsură slujește noul sistem competițional la formarea unor reprezentative puternice ?

3 Ce sistem competițional vi se pare mai potrivit pentru stimularea activității pentru progresul voleiului ?

Publicăm astăzi primele răspunsuri la ancheta noastră, urmînd ca ulterior să facem loc celorlalte opinii.

Prof. GHEORGHE BODESCU (Politehnica Timișoara) :

1 **Noua formulă este total neinspirată, datorită duratei foarte scurte a campionatului : șapte săptămîni, plus două turnee de cîte 5 jocuri (se poate oare concepe voleiul de performanță cu numai 20 de meciuri pe an ?) ; datorită dezinteresului în pregătire creat la un moment dat la toate echipele și permanent la cele de pe pozițiile valorice corespunzătoare locurilor 3—9 ; deoarece încercarea de scurtare a perioadei de pauză (martie-octombrie !) prin introducerea, în primăvară a „Cupei României" nu poate fi o soluție, știindu-se trista experiență a acestei competiții ; deoarece prin noul sistem se neglijează întărirea activității în secții, care pierd interesul publicului și al organelor locale.**

2 Mi-am pus, firește, întrebarea dacă sistemul sprijină o mai bună pregătire a loturilor naționale. Și mi-am răspuns, după o mai atentă analiză, că și din acest punct de vedere este neinspirat. **Pentru că numărul elementelor de valoare care sînt chemate la loturi este foarte mic și nici nu oferă garanții serioase pentru o perioadă lungă. Cum se pot face eventuale înlocuiri, eventuale promovări, cum se stimulează apariția alor elemente, dacă nu printr-un campionat puternic cu o perioadă competițională suficientă pentru creșterea valorică a jucătorilor ? De fapt, nu voleibaliștii cu perspective lipsesc, ci căile prin care pot fi aduși la cota performanței îngăduită de calitățile lor de bază. Se vită că voleiul se învață jucînd cît mai mult, pregătindu-te pentru a juca cît mai mult și mai bine, pentru obiective cu adevărat stimulatoare. Sînt mulți jucători și jucătoare cu excepționale calități, dar care nu știu... să joace. Echipe naționale puternice nu se pot crea decît din secții puternice, din campionate interne puternice, în urma unei activități competiționale susținute.**

3 În cazul că se menține ideea unui campionat care să cuprindă și turnee (utile, pentru obișnuirea voleibaliștilor noștri cu sistemele de desfășurare a competițiilor internaționale), cred că ar fi mai nimerită alcătuirea unui **supercampionat** (sistem adoptat și în alte țări) cu 4 echipe care să concentreze cele mai valoroase elemente și care să beneficieze de o perioadă competițională lungă, precum și un campionat de regularitate pentru alte 10 echipe.

RADU ZAMFIRESCU și ION CONSTANTINESCU (Universitatea Craiova) :

1 Sistemul competițional dezbătut și aprobat în vara trecută (cu prilejul analizei campionatelor 1972—1973) de către antrenorii și delegații echipelor, nu seamănă cu cel care — spre marea noastră surprindere — ne-a fost comunicat de F.R.V. în ajunul competiției. Se hotărîse inițial să se împartă echipele în două serii de cîte 6 formații care să joace tur-retur, apoi primele 2 din fiecare serie să susțină turneele finale pentru desemnarea campioanei pe 1973—1974, iar restul de 8 să joace din nou un tur și un retur cu etape săptămînale, moștenindu-și situația din serie... Dar prof. Aurel Drăgan, probabil în calitatea pe care o are, și-a impus ulterior punctul de vedere în Biroul federal și a modificat formula, ignorînd părerea celorlalți tehnicieni : și a apărut un sistem complet nestimulativ, înechitabil, neinteresant. A lipsit aproape complet miza, ceea ce a afectat calitatea jocurilor. Acesta este doar dezavantajul de fond, fiindcă mai sînt și altele. Astfel, o echipă mai puțin valoroasă, participantă la turneele pentru evitarea retrogradării, se va putea salva dacă (grație și unei ilogice perioade de transferări, fixată în ianuarie !) va împrumuta pentru tur 6—7 luni cîțiva jucători (jucătoare), dacă va avea norocul să nu aibă atunci indisponibilități în sextelele de bază și dacă... nu va fi echipă universitară, căci se știe că între campionat și turneele finale, este o sesiune de examene și studenții nu se pot pregăti ca lumea. În schimb, o alta mai bună, care nu se va încadra în acești „dacă" în momentul turneelor, va ajunge în B ! Este normal, echitabil, corect ? Se poate spune că acest campionat este oglinda muncii unui an întreg, cînd totul se rezumă la 10 zile fatale sau providențiale ?

2 După părerea noastră, acest sistem nu a influențat în bine nici pregătirea sportivilor din loturile naționale. Numai jocurile cu mîză puteau să-i stimuleze. Dar au lipsit !

3 Propunem insistent să se revină, chiar înainte de turneele din februarie-martie ale acestui campionat, la formula de desfășurare aprobată în ședința lărgită din iunie 1973. Numai astfel se respectă munca depusă la echipe pe întregul an competițional.

Conf. univ. FLORIN BALAIȘ (C.S.U. Galați) :

1 De cîțiva ani, în volei se încearcă găsirea de noi formule de desfășurare a campionatelor naționale. Doresc să precizez că ultimele două asemenea formule (și îndeosebi cea din sezonul competițional în curs) nu au adus nici un serviciu voleiului românesc. De pildă, în actuala ediție, încă după primele 5 etape, echipele clasate, în ambele serii, pe locurile 1 și 2, erau ca și calificate în turneele finale pentru locurile 1—6, iar ultimele nu mai aveau nici un fel de șansă. De aici, lipsa de interes în pregătire.

2 Atunci cînd am avut campionate puternice, cu cel puțin 5—6 echipe de valori sensibil apropiate, am avut și reprezentative de certă valoare internațională. Există o corelație directă între competiția internă slabă și valoarea mediocră a loturilor naționale. Am fost și sînt împotriva pregătirilor de seră, dar, în situația de față, altă soluție nu mai există, pentru a face față la „mondiale".

3 Consider sistemul competițional al Federației de baschet ca nimerit și pentru volei, cu condiția ca toate turneele să se desfășoare în orașe neutre, pentru a nu se da naștere la suspiciuni. Dacă nu, ar putea fi luată în considerație varianta : tur-retur în sistemul turneelor (cîte 3—4 jocuri), prin care se stabilesc participantele la grupele 1—6 și 7—12. În aceste formule se poate juca apoi un tur și un retur cu etape săptămînale, precum și un turneu final.

Prof. CONSTANTIN BENGEANU („U" Cluj) :

1 Sistemul de desfășurare a actualului campionat al echipelor de divizia A este departe de a realiza obiectivele ce stau acum în fața voleiului nostru. Consecințele, numeroase, au ieșit curînd la iveală. Astfel, pînă și cele două echipe masculine mai valoroase, Dinamo și Steaua, liderele seriilor, avînd siguranța calificării în turneele pentru locurile 1—6, au privit superficial pregătirea. Lipsind stimulentul, ele s-au antrenat la întîmplare, după părerea mea, și ne-au convins de aceasta cu prilejul partidelor internaționale susținute. Nivelul foarte scăzut al campionatului, reducerea numărului de jocuri și scurtarea perioadei competiționale față de vechiul sistem, sînt stări negative. În legătură cu aceasta, aș vrea să precizez că țările cu volei valoros pe plan internațional au și campionate interne puternice desfășurate pe o perioadă lungă.

2 Campionatele interne, destul de slabe (slăbiciune agravată de sistemul competițional actual) sînt în relație directă cu valoarea loturilor naționale pe care le alimentează. Principalul mijloc de progres al sportivului este jocul. Dar dacă îl lipsim de acest mijloc al progresului (și, totodată, examen al valorii) ce am realizat ? Se spune că reducerea campionatului s-a făcut în scopul creării unui spațiu mai mare pentru pregătirea loturilor naționale... Oare nu s-a învățat nimic din rezultatele pregătirii pentru J.O.? În cursul analizei pe marginea comportării la Olimpiada din 1972 a echipei masculine a fost criticată pregătirea artificială, de seră, ruptă de realitatea concretă. Și totuși...

3 Un sistem competițional perfect, stimulativ, care să contribuie la creșterea valorică a voleiului este riscant de prefigurat în grabă. El trebuie alcătuit, în orice caz, în concordanță cu condițiile concrete existente, bine chibzuit, pentru a sprijini cu adevărat creșterea performanțelor, a interesului pentru pregătire. Lucrez la o formulă competițională cu 3 faze, pe care aș vrea să o supun atenției specialiștilor în viitorul apropiat. Pînă atunci nu pot propune decît revenirea la vechiul sistem.

Anchetă realizată de
Aurelian BREBEANU

Simbătă și duminică,

la Cîmpulung Moldovenesc

FESTIVALUL SUCEVEAN AL SPORTURILOR DE IARNĂ

La sfîrșitul săptămînii, orașul Cîmpulung Moldovenesc va găzdui cea de a treia ediție a „Festivalului sporturilor de iarnă sucevene". Este vorba de o frumoasă manifestare sportivă la care își dau întîlnire, acum, în toiul iernii, mii de tineri din întreg județul Suceava pentru a se întrece pe pîrtiile de schi și sănius, pe iazul de gheață — la patinaj viteză, și pe terenurile de hochei.

Invitații la festival vor participa mai întîi, simbătă după-amiază, la vernisajul expoziției de fotografii „Sportul sucevean la a XXX-a aniversare a eliberării patriei", organizată la Casa de cultură a sindicatelor, după care vor fi vizionate o suită de filme sportive.

Seara, între orele 16—20, elevii Școlii generale nr. 4 din localitate vor fi gazdele unei demonstrații de patinaj artistic, de masă, intitulată sugestiv „Festival pe luciul gheții". După acest inedit prolog, ziua de duminică va fi rezervată în exclusivitate întrecerilor de săniuțe, de patinaj și de schi, organizate în acest an în cadrul „Cupei tineretului", precum și a unui turneu de hochei la care își vor da concursul opt echipe.

LA PĂLTINIȘ, ÎN VACANȚĂ, BOXERII FRUNTAȘI SE GÎNDESC LA „MONDIALELE" DE LA HAVANA

Într-o dimineață geroasă de ianuarie, în stațiunea Pălținiș. În rîndul celor care sar se disting : S. Mihalcea, Gh. Ciochină, A. Mihai, A. Năstac, R. Cosma, V. Croitoru *etc.*
Foto : Petru CIORAN-Pălținiș

Din 1967, pugiliștii noștri fruntași își petrec vacanța de iarnă într-una dintre cele mai frumoase și mai liniștite stațiuni montane, Pălținișul. Ca de obicei, antrenorul emerit **Ion Popa** și-a convocat elevii și de data aceasta, pentru cîteva zile, la cabana ce poartă numele stațiunii situate la o altitudine de 1425 m.

Din dorința de a-i informa pe cititorii noștri ce fac în aceste zile cei mai valoroși boxeri ai țării, am pornit pe ruta, nu lipsită de unele dificultăți, București — Sibiu — Pălținiș.

După mai bine de o oră de urcuș pe șoseaua de curînd asfaltată, iată-ne la capătul traseului. Cabana, ce găzduiește de atîtia ani cele mai renumite „mănuși" ale țării, am reperat-o ușor. Se știa în toată stațiunea că **Simion Cuțov, Gabriel Pometcu, Alec Năsac, Aurel Mihai, Ion Györffi, Mircea Tone, Sandu Tirilă** și alți boxeri a căror faimă a trecut de mult granițele țării sînt din nou oaspeți ai Pălținișului.

Seara am petrecut-o împreună la televizor. Băieții erau obosiți. Dimineața, în „aerul tare" după jocuri cu mingea medicinală, tăiaseră lemne cu topoarele, exercițiu cunoscut pentru forța de lovire pe care o dezvoltă, dar și pentru dificultatea sa.

A doua zi, dimineața, după înviorarea obișnuită, antrenorul **Dumitru Ion** i-a anunțat pe cei 18 pugiliști că la ora 10 vor porni într-o excursie de 3000 m, pînă în Poiana Găușoarei.

La ora stabilită, grupul celor mai buni pugiliști din țară (din rîndul lor lipseau doar Paul Dobrescu, Calistrat Cuțov și Ion Alexe, care se găseau într-un turneu în Italia), echipați adecvat, s-au aliniat la startul unui cros pe distanța de 3000 m. Traseul pînă în Poiana Găușoarei urmează o potecă de munte prin pădure, străbătută de la căderea zăpezii, numai de cîțiva excursioniști curioși și de boxerii noștri fruntași care au transformat-o în pistă de alergare.

Plecarea a avut loc în grup compact, dar odată cu accentuarea pantei (pe distanța de 1500 m este o diferență de nivel de 250 m), cei mai buni „cățărători", **Gabriel Pometcu, Mircea Tone, Sandu Tirilă**, s-au și desprins de colectiv, luînd conducerea plutonului. În continuare, ajutați de fondul alb al zăpezii, am urmărit coloana vie multicoloră ce continua să se depărteze pe traseul șerpuit al cărării de munte. I-am văzut pe pugiliști acolo sus, pe petecul acela alb, la „punctul de control", unde s-au oprit pentru cîteva clipe să inspire profund aerul curat al înălțimilor. După alte cîteva minute, cei mai buni alergători soseau la cabană cu treningurile aburind.

— **N-avem prea mult timp de odihnă iarna aceasta** — ne-a spus antrenorul Ion Popa. **Așa încît folosim o parte din vacanță și pentru mărirea capacității de efort a organismului. Echipa reprezentativă intră în focul întrecerilor internaționale încă de la începutul lunii martie. În zilele de 8 și 10, pugiliștii noștri vor susține întîlnirile tradiționale cu echipa R.D. Germane. Zece zile mai tîrziu (19—24), se vor disputa turneele pe categorii de greutate, competiție ce constituie un important criteriu de selecție și apoi, în mai, turneul „Centura de aur" va definitiva echipa care va participa la prima ediție a campionatelor mondiale.**

— La competiția supremă vom participa cu o formație completă ?

— **Este greu de precizat acum. Mai este multă vreme pînă la turneul mondial de la Havana, ce se va disputa în luna august. Pînă atunci, se mai pot întîmpla multe. Oricum, la aceste întreceri vom trimite numai sportivi capabili să ne reprezinte în cele mai bune condiții. Cum nu dispunem de asemenea elemente la toate categoriile, probabil că nu vom deplasa o garnitură completă.**

În rîndul celor evident marcați de efortul depus l-am recunoscut și pe **Sandu Mihalcea**, acest real talent al boxului românesc, dar care, din motive ce țin numai de voința și de educația sa, n-a putut atinge pînă acum nivelul performanțelor ce altfel i-ar fi fost accesibile.

— Ce faci, Sandule, devii băiat cuminte ?

— **Sînt hotărît. Altfel, anii trec... Vreau să-mi încerc și eu capacitatea de luptă într-o mare întrecere internațională de genul cmapionatelor mondiale de la Havana. Mai sînt pînă atunci șapte luni, timp în care am să fiu printre cei mai disciplinați sportivi.**

Am întrerupt aici discuția cu acest controversat sportiv. Dr. **Petru Radovici** și asistentul **Dan Angheliu** îi chemau pe pugiliștii fruntași la o cană cu lapte fierbinte, binevenit după efortul depus pe o temperatură de minus 20 de grade Celsius.

Mihai TRANCĂ

Baschetbalistul Oczelak sancționat de clubul Steaua

Consecvent și prompt în curmarea actelor de indisciplină ale sportivilor ce-i aparțin, clubul Steaua (Biroul consiliului clubului și Biroul secției de baschet) a analizat comportarea lui **Gheorghe Oczelak** în meciul Steaua — I.E.F.S. Apreciind — în unanimitate — că atitudinea avută pe teren de respectivul sportiv (protestele la adresa arbitrului) reprezintă un act de indisciplină care nu trebuie să caracterizeze pe un sportiv militar, conducerea clubului a hotărît :

— **suspendarea pe două etape (din divizia A) a baschetbalistului Gheorghe Oczelak ;**

— **discutarea comportării sale în organizația U.T.C. din care face parte.**

În plus, au fost luate severe măsuri pe linie profesională.

turism

PORNIND DE LA UN SONDAJ ÎNTR-UN LICEU BUCUREȘTEAN

DISCREPANȚE ÎNTRE INTENȚII (BUNE) ȘI REALIZĂRI (NESATISFĂCĂTOARE)

Liceul bucureștean nr. 36 din Drumul Sării este una dintre unitățile școlare cu bune rezultate pe linia turismului. Aproape săptămînal, grupuri de elevi din diferite clase (începînd de la cele mici și pînă la cele mari) se îndreaptă spre zonele de agrement din București sau pornesc spre munți. Se pune — totuși — o întrebare : **în ciuda tuturor acestor succese, cu care nu se pot mîndri multe școli, numărul de acțiuni, frecvența și, mai ales, eficacitatea lor sînt oare satisfăcătoare, răspund ele cerințelor legitime ale unei generații în formare, setei de cunoaștere a unor tineri ce pășesc pragul spre maturitate ?** Am considerat că, pentru a răspunde la aceste întrebări cu caracter general, ne-ar fi de un real ajutor studiul unui eșantion de elevi din această unitate școlară cu — repetăm — multe reușite și care, tocmai prin aceasta, oferă o bază largă și solidă pentru schimb de experiență.

Toți elevii îndrăgesc călătoria. Și totuși...

Vom porni discuția de la o constatare generală : absolut **toți elevii consultați** (27 din anul IV C) **s-au declarat de acord cu participarea la cît mai multe acțiuni turistice, pe trasee variate, efectuate mai mult pe jos.** În acest fel este asigurată premisa principală a unei bogate și susținute activități de drumeție : **acordul participanților.** Și totuși, întrebările noastre au primit deseori, răspunsuri de loc îmbucurătoare. Începînd din luna august 1973 și pînă acum (deci pe parcursul a 6 luni), marea majoritate a celor întrebați — au efectuat o singură excursie, iar 7 nici una. Așadar, atît participarea cantitativă cît și frecvența unor asemenea acțiuni lasă de dorit.

Cum poate fi, totuși, explicată această opoziție ce există între dorința exprimată de a face cît mai multe călătorii și modul practic defectuos de realizare a ei ? Am nuanțat și mai mult întrebările și am procedat la o analiză mai amănunțită a răspunsurilor elevilor. Am consultat și cîțiva factori cu atribuții din liceu și am reușit să descoperim cîteva bariere ce stau încă în calea turismului. Le considerăm importante, nu atît raportate la Liceul 36, cît la marea majoritate a școlilor, prin caracterul de generalitate pe care îl prezintă și pe care le vom semnala în cele ce urmează.

O concepție greșită cu multiple cauze

13 dintre elevii anului IV C nu au ieșit din București în vacanța de iarnă recent încheiată. Motivul invocat : prepararea dificilelor examene din vară. Pentru alți 12, excursia organizată de școală în luna august a fost ultima. Din aceleași motive. **Iată o concepție cît se poate de greșită, și cînd afirmăm acest lucru avem în vedere, în primul rînd, familia. Nu pentru că nu ar fi cultivat încă din fragedă copilărie gustul de a voiaja al urmașilor (fapt la fel de adevărat) cît pentru încurajarea, recomandarea și chiar obligarea elevilor de a rămîne în permanență aplecați peste masa de lucru, de a se pregăti, fără pauze pentru recreere psihică, timp de aproape un an de zile. Nu putem să nu găsim o vină și școlii pentru a nu fi procedat la organizarea, mai frecventă a acțiunilor turistice.** Cele două excursii inițiate (în august și în decembrie) au găsit ecou în anul IV C și dacă ar fi să ne ghidăm numai după acest lucru, puteau avea șorți de reușită și altele similare. **Totuși, cei mai în culpă sînt înșiși elevii. Ei se află la o vîrstă la care pot distinge singuri activitățile care le pot fi de folos sau nu : își pot impune,** într-o oarecare măsură, părerile și pot obține de la părinți ajutorul material trebuincios. **Lipsa inițiativei elevilor** mai apare și sub un alt aspect. 10 dintre ei au indicat drept prim impediment în calea efectuării excursiilor lipsa tovarășilor de drumeție. (**„Prima dificultate pe care o întîmpinăm este din partea noastră : nu putem să ne organizăm niciodată un grup"** — citat).

Organizația de tineret și diriginții

Din acest moment am intrat în domeniul altor mecanisme care nu funcționează în mod cu totul corespunzător : **factorii de care depinde o bună activitate turistică. Cui îi revine sarcina ca, uzînd de influența sa, să declanșeze și să mobilizeze** (cel puțin pentru început) **pe eventualii amatori de drum, decît ORGANIZAȚIEI U.T.C. ? Slab este și aportul ORGANIZATORULUI TURISTIC, în atribuțiile căruia intră agitația printre colegi în favoarea diferitelor acțiuni, convingerea lor de a participa la o excursie, depistarea și unirea în grupuri a amatorilor existenți.** Directorul adjunct al Liceului 36, **C. Prisecaru,** sublinia o idee valoroasă : aceea a libertății de acțiune a elevilor, a afirmării spiritului lor de inițiativă. Așa au fost organizate și cele două excursii, deja amintite, dar care, din păcate, rămîn... singurele !

Dintre ceilalți factori cu mare influență în domeniul turismului școlar fac parte și **DIRIGINȚII. „Dacă există o strînsă colaborare** — ne spune profesoara **Gabriela Necșulescu — între toți diriginții unei școli, nu se poate ca lucrurile să nu meargă bine. Influența acestui profesor asupra clasei este determinantă.** Din păcate și noi mai suferim în direcția acestei interacțiuni". Ideea a fost și mai mult adîncită de directoarea **Gioconda Sfetcu** care sublinia **importanța încrederii pe care părinții trebuie s-o aibă în însoțitorul elevilor în excursie. „E cu atît mai bine ca acesta să fie însuși dirigintele clasei, omul care își cunoaște mai bine elevii, cel care are cea mai mare prestanță în fața lor".**

Un alt organ ce poate avea mari influențe în impulsionarea turismului școlar este **B.T.T.** Răspunsurile elevilor au scos în evidență unele carențe ale modului său de lucru : **insuficienta popularizare a acțiunilor** (unii elevi acuză lipsa programelor interesante de excursii în unele regiuni : Apuseni, Maramureș ; fapt eronat, căci ele sînt organizate !), **ghizi slab pregătiți, punerea la dispoziție a unor cabane neamenajate corespunzător, excursii fără porțiuni de mers pe jos.** Alții evidențiază greutatea ocupării camerelor în diferite localități de munte sau lipsa de solicitudine a personalului în cazurile excursiilor individuale și în dauna grupurilor organizate etc.

ÎN LOC DE CONCLUZII : CÎTEVA SUGESTII

După cum se vede carențele turismului școlar sînt multiple și ele se fac evidente și în unitățile de învățămînt cotate cu rezultate bune la acest capitol, așa cum este cazul Liceului nr. 36. Nu am dori să accentuăm că unul dintre mijloacele cele mai eficiente de corijare a situației (ne referim la toate instituțiile de învățămînt) rămîne colaborarea între factorii cu atribuții (U.T.C., corp profesoral, direcțiune, organizator turistic, B.T.T.) la care se adaugă familia. Este un fapt cunoscut. Am sugera și alte cîteva, fără pretenția de a le epuiza :

- Să se acorde o mai mare preocupare pentru excursiile în zona preorășenească ; din cartierul respectiv se pot organiza mai lesne excursii spre lunca Argeșului, dar chior și spre alte zone de agrement ca Mogoșoaia, Buftea, Snagov, Cernica. Ele presupun deplasări scurte, puțin costisitoare și oferă tineretului nu numai un atrăgător cadru natural, dar în multe cazuri și prilejul de a vizita interesante obiective turistice.
- B.T.T. acceptă doar grupuri cu număr fix, 30-40 de turiști. Unirea a două școli (clasele paralele) pentru alcătuirea unui asemenea grup poate fi o soluție, cunoscută fiind dorința elevilor de a face noi cunoștințe.
- Profesorii de diferite specialități ce au tangențe cu turismul (istoria, geografia, româna) să facă permanent referiri în expunerile lor la diferite obiective turistice pentru ca elevii să fie familiarizați cu ele și să dorească a le cunoaște și vedea.
- Coltul turistic al școlii să cuprindă, în afara anunțurilor stricte de excursii, și descrieri ale altor parcursuri (adresate diferitelor clase, în funcție de vîrsta și preocupările elevilor), modul cum se poate ajunge la ele, punctele de interes și atracție, felul în care se pot contracta excursiile respective etc.
- Pentru ca părinții să aibă încredere nelimitată, poate că ar fi normal ca, prin rotație, unii dintre ei să participe la excursii și să-i informeze pe ceilalți asupra programelor de drum, asupra disciplinei pe durata acțiunii, asupra eficienței drumeției și călătoriilor.

Radu TIMOFTE

„CUPA STEAUA" LA TENIS

În continuarea confruntărilor din cadrul competiției de tenis dotată cu „Cupa Steaua", s-au disputat meciuri din turul I, cîteva dintre ele fiind atractive. Într-una dintre acestea, **L. Soare** (Steaua) a și produs, de altfel, o surpriză, întrecîndu-l în trei seturi : 7—5, 4—6, 6—3 pe favoritul nr. 2, M. Mîrza (Progresul).

Cîteva rezultate din categoria 15—16 ani : S. Orășanu (T.C.B.) — V. Dumbravă (Steaua) 6—3, 7—6; H. Hanganu (Steaua) — Gh. Marin (Steaua) 6—0, 6—1. În cealaltă categorie de vîrstă (17—18 ani) s-au înregistrat următoarele rezultate : L. Soare — C. Rădulescu (Șc. sp. 3) 2—6, 6—2, 6—1 ; C. Ionescu (Dinamo București) — C. Risteș (Steaua) 3—6, 6—3, 6—4 ; S. Orășanu — D. Comănescu (Petrolistul Cîmpina) 7—5, 6—4 ; V. Tomescu (Steaua) — R. Tîlmaciu (Cutezătorii) 6—0, 6—3; La senioare : Sanda Guțu (Șc. sp. 3 Buc.) — Mariana Tudor (Metalul Tîrgoviște) 6—3, 6—4 ; Anca Florești (C.S.U. Construcții) — Adina Caimacan (Șc. sp. nr. 3 București) 6—1, 7—6 ; Gabriela Dinu (Dinamo București) — Ioana Nichita (Progresul) 6—0, 7—5.

Iată și cîteva rezultate din turul II la juniori (15—16 ani) : I. Iovănescu (Progresul) — S. Zaharia (Dinamo București) 6—3, 3—6, 6—3; A. Dîrzu (Progresul) — D. Bucătaru (T.C.B.) 6—3, 6—3 ; V. Dabija (T.C.B.) — A. Cioclov (Steaua) 6—1, 6—4 ; S. Zancu (Cutezătorii) — D. Stănescu (Metalul Tîrgoviște) 6—1, 6—1 ; S. Popescu (Cutezătorii) — H. Hanganu (Steaua) 6—3, 6—3.

Întrecerile continuă zilnic, între orele 8—13 și 14—22 în sala Steaua.

fotbal

DE LA F.R.F.

La începutul sezonului trecut, F.R.F. a hotărît ca formațiile din diviziile B și C să trimită obligatoriu în teren un jucător junior. Măsura federației — care urmărea promovarea și încurajarea elementelor tinere, dotate — a fost dejucată, se știe, marea majoritate a echipelor procedînd la înlocuirea juniorului după numai cîteva minute de la începerea partidei. Și precizarea ulterioară a federației („Juniorul poate fi înlocuit numai în cazul în care se accidentează") a fost contracarată, cu bunăvoința unor medici care au diagnosticat drept accidentări niște simple simulări.

La propunerea comisiei de competiții, Biroul federal a decis ca, începînd cu noul sezon, juniorul să fie înlocuit, în cadrul celor două schimburi regulamentare. NUMAI CU UN ALT JUNIOR.

MECIURI AMICALE

STEAGUL ROȘU—DINAMO 3-1 (2-1)

Pe stadionul Municipal din Brașov, în fața cîtorva sute de spectatori a avut loc primul joc amical din acest an al echipei Steagul roșu. Întîlnirea a opus echipele de Divizia A Steagul roșu și Dinamo București. În ciuda terenului greu, acoperit cu zăpadă, jucătorii celor două formații au manifestat o deosebită vervă, angajîndu-se fără menajamente la efort. Mai decișI în acțiunile ofensive, brașovenii au obținut victoria cu 3—1 (2—1), prin golurile marcate, în ordine, de Pescaru (2), Dumitrache și G. Sandu — autogol. A arbitrat C. Ghiță (Brașov).

RAPID A JUCAT IERI „ÎN FAMILIE"

Primul meci amical al Rapidului a atras ieri în potcoava Giulești aproximativ 400 de spectatori. Partenera de joc, formația de tineret-rezerve a feroviarilor. Meciul a fost la discreția coechipierilor lui **Dumitriu**, în jocul cărora am remarcat verva liniei ofensive care a desfășurat acțiuni cursive și ingenioase. Partida s-a încheiat cu scorul de 3—0 (2—0) în favoarea primei echipe, prin golurile înscrise de **Rișniță, Neagu și Petreanu**. Cea mai aplaudată fază a întîlnirii nu a fost însă fructificată, autorul ei, **Bartales**, trimițînd mingea pe lîngă bară, după ce, lansat în adîncime de la centrul terenului, a demarat irezistibil, a driblat doi fundași și pe portarul advers...

Antrenorii **Ion Urcheatu și Nicolae Belizna** au folosit echipa: **Roșca — Pop, Grigoraș, (Pleșoianu), Angelescu, Manea — Rișniță, Marin Stelian — Petreanu, Dumitriu II, Neagu, Bartales** (Năsturescu). **Savu și Niță** nu au jucat, fiind accidentați. În repriza a doua a amicalului de ieri, Grigoraș și Bartales s-au accidentat, motiv pentru care au fost înlocuiți.

DUPĂ PRIMUL TURNEU AL UNEI ECHIPE ROMÂNEȘTI DE CLUB ÎN JAPONIA

● F.C. Constanța a revenit de la Osaka și Tokio

Alaltăieri a revenit în țară **F. C. Constanța**, care a întreprins un turneu de trei jocuri în Japonia. Constănțenii au fost prima echipă de club românească — care a jucat în „Țara soarelui răsare" și această inaugurare a unor relații directe cu soccerul japonez merită o subliniere. Așa că am solicitat conducătorului delegației, **Foti D. Foti**, președintele clubului constănțean, cîteva impresii asupra turneului dar și asupra comportării lotului pe care l-a condus în îndepărtata **Japonie**.

„Primul lucru pe care vreau să-l remarc, ne spunea interlocutorul nostru, **e excepționala primire de care ne-am bucurat, ca și perfecta desfășurare a turneului. El a fost organizat de Federația de fotbal a Japoniei împreună cu unul dintre marile ziare din Tokio, „Hitachi". Totul s-a prezentat fără cusur. De la călduroasa festivitate de la sosire, pînă la emoționantul rămas bun. Condițiile de joc — terenurile, arbitrajele, asistența etc. — cele de găzduire, s-au ridicat la nivel optim.**

Pot spune că am făcut bine acceptînd participarea la acest turneu. În primul rînd cred că am făcut o bună propagandă fotbalului românesc, echipa noastră primind cupa pentru cel mai valoros fotbal; ea s-a bucurat de simpatia și aplauzele publicului. Președintele forului de specialitate japonez, Y. Nozu, membru al Comitetului executiv F.I.F.A. a ținut să sublinieze în repetate rînduri comportarea lui F. C. Constanța și a invitat echipa noastră la ediția 1975 a turneului, ediție care va avea o amploare sporită, cu prezențe noi la startul său".

Președintele lui F. C. Constanța ne spunea că drumul spre capitala **Japoniei** s-a făcut, și la ducere și la întoarcere, pe ruta **București — Moscova — Tokio**, marea distanță **Moscova — Tokio** fiind parcursă, fără escală, după un zbor de 12 ore la bordul unui IL 62. Așa cum se știe, jucătorii conduși de **Em. Hașoti** și **P. Comăniță** au susținut prima întîlnire în compania selecționatei olimpice a **Japoniei**. După opinia tehnicienilor noștri, reprezentativa — speranță a fotbalului japonez — e superioară primei selecționate. Scorul: 0—0. **F. C. Constanța** a prezentat următorul unsprezece: **Popa — Jurcă, Stoica, Antonescu, Ghirca — Constantinescu, Vigu — Tănase, Caraman, Mărculescu, Lică.** 25 000 de spectatori erau prezenți pe stadionul din **Osaka** la această întîlnire. În continuare, turneul s-a desfășurat la **Tokio**, avînd ca loc de desfășurare splendidul stadion olimpic. Media spectatorilor care au urmărit întîlnirile a fost de 40 000, dovadă a ascensiunii fotbalului în preferințele sportive ale japonezilor. **Juventus Sao Paulo** a fost al doilea adversar al jucătorilor noștri. Brazilienii au învins cu 2—1. Ei au deschis scorul, **Tănase** a egalat; din nou Juventus a marcat — la cinci minute după pauză — și, cu toate eforturile lor și dominarea avută, jucătorii constănțeni n-au mai putut egala. Formația? Aceeași ca în prima întîlnire, cu deosebirea că **Ștefănescu** a luat locul lui **Popa** în poartă, iar **Tănase**, accidentat, a fost înlocuit cu **Negoescu**. Spre sfîrșit, în locul lui **Constantinescu** a intrat **Oprea**. În fine, în a treia partidă, și ultima, a turneului, F. C. Constanța a jucat cu reprezentativa Japoniei; scor 0—0, jucătorii noștri ratînd mult (au avut și trei bare). Un clasament al celor mai bune comportări individuale ni-i prezintă în frunte pe **Jurcă, Antonescu, Constantinescu** și **Lică**.

Acum, întregul lot constănțean are o mică vacanță. De sîmbătă vor fi reluate antrenamentele și, curînd, primele jocuri amicale, pînă acum fiind perfectate partide cu **Poiana Cîmpina** și **Tractorul Brașov**.

HAJNAL ARE, POATE, DREPTATE, DAR...

Exact în ziua aceea se reunea la București noul lot național. În holul hotelului „Carmen" din Predeal, unde se afla pentru pregătiri formația A. S. Armata Tg. Mureș, Hajnal comenta evenimentul cu vădită și declarată tristețe. Prinsese gustul naționalei, fusese mai mult rezervă, e drept, dar jucase de patru ori și în prima reprezentativă a țării, ultima dată cu Italia, la București, cînd marcase și un gol, cel egalizator. Și, acum, nici măcar în lotul lărgit nu figura!...

— Am auzit voci care au spus că, după meciul acela cu Italia, credeai că fotbalul a început și s-a sfîrșit cu tine, iar din optica aceasta au apărut și rabaturi în pregătire...

— E adevărat că în ultima vreme am traversat o criză de formă. Cauzele au fost, însă, legate de școală și de anumite probleme familiare, și nu de o îngîmfare a mea, cum spun unii. Să știți că tot timpul m-am pregătit ca lumea, chiar și acum...

— De ce chiar și acum?...

— Pentru că lăsarea mea în afara lotului național m-a afectat foarte profund, deși o socotesc obiectivă. Spun obiectivă, pentru că eu la echipa de club joc extremă, iar la lot mă chemau ca fundaș lateral stînga. Acum mă pregătesc să joc în retur fundaș lateral la echipa mea de club. Altceva nu mai joc! Pentru că nu vreau să mor pe extremă ca un jucător oarecare.

— S-ar putea ca acest categoric **„altceva nu joc!"** să te facă rezervă și la echipa de club, și atunci, chiar, adio orice vis de națională!...

— Mai bine nimic decît un jucător oarecare! Nu uitați că am numai 22 de ani și dacă acum națională caută un fundaș stînga, de ce să nu candidez și eu?! Ca extremă pot să aștept încă zece ani și tot nu voi juca în echipa națională. Marcu e o extremă clasică, mai sînt și alte extreme înaintea mea...

— Și ca fundaș lateral crezi că ai avea șanse?

— Cred! Tare aș vrea să joc în retur fundaș stînga și să vedeți ce duel interesant ar fi cu Nistor, care apare drept o soluție... fără concurență. Și, mai ales, ce duel ar fi cu Deleanu, după mine cel mai bun fundaș lateral din țară!

— Numai că trebuie să ții cont și de necesitățile echipei de club.

— De șase ani, de cînd joc în prima echipă, cred că am ținut cont de aceste necesități. Pentru că am jucat pe orice post a fost nevoie. Știu că Czako e poate cel mai constant jucător din formația noastră, dar ar fi o concurență, și, cum eu am fost „sacrificat" pe extremă, tot așa de bine se poate proceda și cu altul.

— Despre echipa A. S. Armata, ce zici?

— E o echipă tînără și talentată, noii veniți Pîslaru și Grigore sînt de un real folos, și cred că sîntem capabili de lucruri superioare.

— Și atunci de unde o evoluție incompletă în tur?...

— De la psihicul echipei pleacă totul. În deplasare jucăm prea fricos, ne demobilizăm prea repede. În turul acesta am condus de multe ori în deplasare, dar de cele mai multe ori am pierdut, și încă la scor. Numai la Constanța am cîștigat, și dacă vom evolua în retur cu forța morală din acel meci de pe malul mării în toate meciurile din deplasare, atunci putem să venim chiar pe podium.

...Hajnal are gînduri frumoase pentru echipa sa. Și tocmai de aceea poate că acel... imperativ categoric **„Altceva nu joc, decît fundaș lateral!"**, spus la necaz, mai trebuie revizuit. Dar tot atît de adevărat este că și echipa trebuie să se gîndească la cariera internaționalului său, care poate fi frîntă dacă Hajnal nu va fi folosit și ca fundaș lateral.

Mircea M. IONESCU

PREGĂTIRILE DIVIZIONARELOR B ȘI C

F. C. BIHOR N-A ABANDONAT

Sub conducerea antrenorului **Anton Ferenczi**, jucătorii de la **F. C. Bihor** participă zilnic la ședințe de pregătire. Lotul cuprinde pe **Albu, Fank** (portari), **Sărac, Lemac, Lucaci, Eugen Naghi, Petre Nicolae, Cocoș, Zoltan Naghi** (fundași), **Dărăban, Bedea, Cociș, Nica, Südi** (mijlocași), **Matei, Zindros, Fiorescu, Colnic, Tămaș, Hădărean, Sasu** (junior din pepinieră proprie). Întregul lot se află acum la Predeal unde continuă pregătirea fizică generală și specifică, în vederea acumulării de forțe pentru retur.

Antrenorul **A. Ferenczi** ne-a făcut următoarea declarație: **„Numai aparent putem fi mulțumiți cu locul secund ocupat în seria a III-a. În meciurile susținute în deplasare am pierdut puncte prețioase. Etapa actuală de pregătire este privită cu mult simț de răspundere, deoarece de modul în care vom ști să ne asigurăm o pregătire temeinică vom putea să ne lansăm cu șanse sporite în cursa de urmărire a liderului. Omogenizarea echipei, mărirea capacității de luptă, eficacitatea liniei de atac și randamentul mijlocașilor vor trebui accentuate, pentru a putea face față dispuței aprige ce se va încinge în returul acestui campionat. Între 3 febroarie și 3 martie avem programate circa 12 meciuri de verificare în compania unor echipe din țară și de peste hotare. Parteneri ne vor fi C.F.R. Cluj, F.C. Argeș, „U" Cluj, V.S.S. Kosice (R.S.C.) și în prezent purtăm tratative pentru perfectarea unui turneu de trei jocuri în Iugoslavia, în perioada 10—22 februarie. Obiectivul nostru principal este asigurarea unei pregătiri fizice superioare, îmbunătățirea jocului în ansamblu — mai ales în deplasare. Nu renunțăm la ideea ocupării primului loc, nu abandonăm lupta pentru ea, după o întrecere aprigă cu principalele pretendente la șefia clasamentului, să promovăm în Divizia A".**

Ilie GHIȘA — corespl

UN LOC ÎN PRIMELE CINCI

Cu toate că, în comparație cu anii anteriori, echipa **Electroputere Craiova** ocupă un loc în prima jumătate a clasamentului, comportarea avută în toamnă nu s-a ridicat la nivelul pretențiilor și posibilităților echipei. A pierdut trei puncte pe teren propriu (două cu **Chimia Rm. Vîlcea** și unul cu **C. S. Tîrgoviște**), ca urmare a unor jocuri slabe, iar în jocurile susținute în deplasare a reușit doar două rezultate egale în compania echipelor **Gaz Metan Mediaș** și **Autobuzul București**.

Încă de la primele antrenamente ale sezonului s-a evidențiat dorința jucătorilor de a se pregăti conștiincios, pentru a presta jocuri de bună calitate în retur, pentru a îndeplini obiectivul final propus (locul 3—5).

Antrenorul echipei, fostul internațional **Eftimie**, împreună cu conducerea clubului sportiv, a eșalonat perioada de pregătire în felul următor:

— Prima etapă, 7 ianuarie — 4 februarie, în care se acordă o atenție deosebită ridicării capacității generale de efort a organismului, precum și dezvoltarea și perfecționarea calităților fizice de bază. În această perioadă antrenamentele au avut loc zilnic la Craiova, pînă la 20 ianuarie, cînd întregul lot s-a deplasat pentru o scurtă perioadă în stațiunea Călimănești-Căciulata, unde continuă acum pregătirea.

— Etapa a doua, 5 februarie — 10 martie, în care se perfecționează procedeele tehnice și acțiunile tactice, sistemul de joc, se formează omogenizarea echipei, antrenamentele urmînd a se desfășura zilnic. În același timp, echipa va susține săptămînal cîte trei jocuri de verificare, în compania echipelor **Progresul Corabia, C.F.R.** și **Victoria Craiova, Vulturii Textila Lugoj, Mureșul Deva** etc.

George POPESCU — coresp.

ȘAPTE JUCĂTORI SCOȘI DIN LOTUL CORVINULUI HUNEDOARA!

Pînă la 20 ianuarie lotul echipei **Corvinul Hunedoara**, condus de **N. Săbăslău**, a efectuat antrenamente zilnice în localitate, după care a plecat la Borsec. Au fost perfectate jocuri de verificare cu **C.S.M. Reșița, „U" Cluj, Mureșul Deva, Aurul Brad, Dacia Orăștie**. S-a renunțat, pentru indisciplină sau lipsă de randament, la serviciile jucătorilor **Ologu, Cojocaru, Goia, Moritz, Cîrlea, Radu** și **Tămbălaru**. Au fost promovați: **Gălan** (Minerul Ghelar), **Demenciuc** (C.F.R. Simeria), **Dumitraș** (Constructorul Hunedoara).

Ioan VLAD — corespl

ÎN OBIECTIV, MENȚINEREA LOCULUI I

Liderul seriei a VI-a, **Rova Roșiorii de Vede**, și-a reluat antrenamentele la 10 ianuarie, cu întreg efectivul de jucători, minus **Șerban**, transferat la Delta Tulcea. Antrenorul **Ștefan Ionescu** a promovat doi jucători, **Milostivu** și **Barbu**, de la echipa din campionatul județean. Sînt prevăzute întîlniri amicale cu echipe din Divizia C și cu Metalul București. Obiectivul principal al asociației este menținerea locului I.

T. NEGULESCU — coresp.

NOU! Tragerea excepțională LOTO din 29 ianuarie 1974 o nouă formulă tehnică

ȘTIAȚI CĂ...

...Se extrag 42 de numere în 6 extrageri din care:

- 3 extrageri de cîte 8 numere din 90, efectuate în continuare;
- 3 extrageri de cîte 6 numere din 90, efectuate în continuare.

...Pentru participanți în noua formulă sînt o serie de mari avantaje?

Enumerăm cîteva dintre acestea:

- Se efectuează extrageri mai multe (6 în loc de 5);
- Se extrag mai multe numere (42 în loc de 29);
- Varianta de 5 lei participă la 3 extrageri de cîte 6 numere în loc de 2 extrageri (1 de 7 și 1 de 6 numere).
- Varianta de 15 lei participă în plus la încă 3 extrageri de cîte 8 numere în loc de 2 extrageri de cîte 8 numere;
- Se atribuie cîștiguri pentru 3 numere din 18 și din 24 extrase.
- Valoarea unitară a celui mai mare premiu este de 100.000 lei față de 70.000 lei ca la tragerile anterioare.

...Se pot cîștiga premii de 100.000 lei, autoturisme „Dacia 1300" și „Skoda S. 100", excursii în U.R.S.S., premii fixe în bani și premii în numerar de valoare variabilă?

Alte amănunte puteți afla din prospectele tragerii și la agenții Loto-Pronosport.

NUMERELE EXTRASE LA TRAGEREA PRONOEXPRES DIN 23 IANUARIE 1974

Fond general de premii 1 266 205 lei din care 125 613 lei report.

Extragerea I: 27 43 9 18 36 13

Extragerea a II-a: 29 20 28 24 11

Plata premiilor va începe în Capitală din 31 ianuarie pînă la 23 martie, în țară, de la 4 februarie pînă la 23 martie 1974, inclusiv.

Rubrică redactată de LOTO — PRONOSPORT

NOI ÎNTRECERI ÎN „CUPA TINERETULUI"

SLOBOZIA. S-au încheiat întrecerile pe orașe din cadrul „Cupei tineretului". La tenis de masă (35 de finaliști), pe primele locuri s-au situat **Liviu Dinescu** (Știința Slobozia), **Nicolae Cursa** (Energia Slobozia) și **Ștefan Constantin** (Intr. de energie electrică Slobozia), iar la fete (11 finaliste) **Ioana Gheorghe, Norica Gheorghe, Alexandrina Stroe**, toate de la Știința Slobozia.

În întrecerea șahiștilor (32 de finaliști), fruntașii au fost **Petre Alexandru** (Șc. generală 1), **Petre Ionel** (Liceul teoretic) și **Malama Sofir** (Școala generală 3). La fete — **Anișoara Boloianu** și **Sorina Oneci**, ambele de la Școala generală 3 și **Paicu Ana** de la Liceul industrial.

În localitate s-a dat totodată startul în campionatul județean de volei și handbal. Conduc în clasament Știința Slobozia (volei) și Celuloza Călărași (handbal).

MEDIAȘ. Profitînd de timpul prielnic, s-a dat startul, la Mediaș, la întreceri de săniuțe și patinaj. De asemenea, la clubul tineretului au avut loc întreceri de șah și tenis de masă. Pe dealul Gloria din vecinătatea orașului s-a desfășurat întrecerea de săniuțe. Au fost prezenți elevi din toate școlile municipiului, în număr de peste 200. După disputarea a două manșe au fost desemnați următorii cîștigători: fete, 6—10 ani — Simona Goran (Șc. gen. 3), 11—14 ani — Maria Marian (Șc. gen. 7); băieți, 6—10 ani — N. Goroș (Șc. gen. 4), 11—14 ani — K. Hommer. Dealul Binder Bubi a fost, în același timp gazda întrecerilor de schi.

Z. RISNOVEANU — coresp.

GIURGIU. Casa Tineretului și sălile de sport de la Școlile generale nr. 4 și 5 din localitate au găzduit etapa municipală la șah. La întrecere au fost prezenți 144 de concurenți. La băieți, locul I a fost cîștigat de Viorel Pascal (Liceul nr. 2), iar la fete locul I i-a revenit Ilenei Nuțu (Liceul nr. 1).

Traian BARBĂLATĂ — coresp.

BOTOȘANI. În județul Botoșani au avut loc ample manifestări prilejuite de etapa de masă a „Cupei Tineretului". La Liceul pedagogic, peste 500 de elevi au fost prezenți la concursurile de tenis de masă, șah, minifotbal și alergări.

În aceeași localitate, peste 20 000 de tineri au fost prezenți la diverse întreceri dotate cu „Cupa Unirii": atletism, cros și handbal. La turneul de handbal, unde au fost prezente echipe din Bacău, Roman, Fălticeni și Siret, cîștigătoare a fost declarată echipa Șoimii din Botoșani.

C. FILIP — coresp. jud.

ORADEA. Pe dealul Vîilor s-a desfășurat etapa municipală a „Cupei tineretului" la schi și săniuțe. De asemenea, la Salonta, la Casa pionierilor, a avut loc faza orășenească la șah și tenis de masă.

Ilie GHIȘA — coresp.

TÎRGUL DE IARNĂ

vă pune la dispoziție:

- paltoane, demiuri, scurte, jachete, compleuri cu pantaloni, rochii, taioare etc.
- costume bărbătești, pentru toate vîrstele.
- impermeabile, canadiene, bluze de vînt etc. — matlasate și nematlasate, pantaloni din țesătură supraelastică.
- tricotaje cu textură groasă, ciorapi și șosete p.n.a. etc.
- cizme și ghete cu fețe p.v.c., cizme cu fețe din piele sintetică și piele sintetică combinată cu piele naturală — pentru femei; mănuși din piele căptușite cu tricot.
- stofe pentru palton și stofe groase fantezi (pentru îmbrăcăminte de iarnă).

...și multe alte articole de îmbrăcăminte și încălțăminte, toate cu reduceri de prețuri pînă la 30% în cadrul TÎRGULUI DE IARNĂ I TÎRGUL DE IARNĂ — UN BUN PRILEJ DE ECONOMII ÎN FAVOAREA BUGETULUI FAMILIEI DV. I

DE PE CUPRINSUL ȚĂRII

PRIN MUNCA PATRIOTICĂ

Membrii asociației sportive Dinamo din municipiul Gheorghe Gheorghiu-Dej au reușit, după o jumătate de an de eforturi susținute, să construiască, din deșeuri și materiale de la demolări, o frumoasă arenă de popice cu două piste. La lucrările de amenajare a acestei baze sportive au contribuit și numeroși iubitori ai jocului de popice de la alte asociații sportive din oraș, prestînd sute de ore de muncă patriotică. Principalii animatori ai acțiunilor voluntare au fost **Nicolae Irimia, Ioan Loață, Traian Crăciun, Mircea Ștefănescu, Vasile Răstășeanu, Constantin Alupei** și alți oameni cu mult spirit gospodăresc și inițiativă.

Gh. GRUNZU-coresp.

CENTRE DE INIȚIERE ÎN PATINAJ ȘI SCHI

În municipiul Rm. Vîlcea au fost amenajate, în ultimul timp, pîrtii de schi și patinoare naturale. Una dintre cele trei pîrtii de schi și săniuș date în folosința tinerilor și virstnicilor, și anume cea de la Mînăileasa, situată la o altitudine de 2 000 m, este deservită de un baby-schilift, acționat de energia produsă de un motor al unui tractor dat spre casare.

Lacul din parcul Zăvoi și terenurile de sport din cartierul „1 Mai" și cel al Liceului pedagogic au fost transformate în patinoare naturale. Pe aceste terenuri de gheață și pe pîrtiile de schi funcționează centre de inițiere, frecventate de tineri dornici de a intra în tainele acestor sporturi.

Tracțiune... părintească și prima lunecare fericită pe zăpadă.
Foto: Petre NAGY — Cluj

● Peste 100 de elevi și eleve de la Liceul „Mihail Sadoveanu" din Borca, jud. Neamț, au participat la concursurile de șah și tenis de masă organizate de conducerea acestei unități de învățămînt. Pentru perioada următoare sînt prevăzute noi întreceri de șah și tenis de masă, precum și un concurs de schi.

prof. Gh. ȚIGĂU

TROFEELE SPORTIVILOR DIN REVETIȘ

Cooperatorii și elevii din Revetiș (jud. Arad) sînt mari amatori de sport. Echipele de fotbal, oină și handbal au obținut rezultate frumoase în întîlnirile cu formațiile din satele limitrofe Joia Mare și Roșia. Cele mai bune sportive din Revetiș au reprezentat cu cinste culorile asociației lor, „Crișul Alb", în disputele pe plan județean, remarcîndu-se îndeosebi surorile Doina și Ica Bărbătei, Florica Oarcea și Rozica Bîlc. Iată cîteva dintre trofeele și diplomele cucerite de tinerii sportivi din acest sat: locul I la concursul de atletism pe județ din anul 1972; echipa de handbal masculin campioană județeană în 1971; formația de oină clasată pe locul I pe județ în anul 1972; locul IV în competiția de orientare turistică „Laurii Zărandului"; echipa feminină de handbal laureată a campionatului județean din anul 1973.

„Duminici cultural-sportive", excursii cicloturistice, drumeții, vizitarea unor monumente istorice, campionate pe asociație, concursuri dedicate sărbătoririi diferitelor evenimente, întîlniri tradiționale cu echipe din comune învecinate, iată cîteva din obiectivele incluse în planul de activitate pe anul 1974 al asociației sportive „Crișul Alb" din satul Revetiș, condusă de prof. **Ioan Filipaș**.

Ion COȚOI-coresp.

● La Adjud au avut loc întrecerile fazei pe oraș a „Cupei Unirii". Peste 2 000 de concurenți și-au disputat întîietatea la șah, tenis de masă, patinaj și săniuțe.

Al. SÎRBU-coresp.

DIN VICTORIE ÎN VICTORIE

La terminarea turului campionatului de rugby, rezervat școlilor profesionale de telecomunicații, echipa orădeană a școlii Tc. ocupă primul loc. Din cele 7 meciuri susținute, formația antrenată de prof. **Ștefan Szveroșar** a obținut tot atîtea victorii! Iată, în fotografia de mai sus, lotul echipei Școlii profesionale Tc. din Oradea, care sperăm să promoveze într-o zi în marile confruntări republicane.

Ilie GHIȘA-coresp. județean

ÎN PRIM PLAN — CONCURSURILE POPULARE

În cursul anului 1974, Consiliul județean pentru educație fizică și sport — Hunedoara va organiza, în colaborare cu ceilalți factori responsabili, o serie de competiții sportive de masă. Iată cîteva dintre aceste concursuri populare: „FESTIVALUL SPORTULUI FEMININ" la atletism, fotbal, handbal, volei și tenis de masă; „CROSUL CELOR 12 ORAȘE HUNEDORENE"; „CROSUL UCENICULUI"; „FESTIVALUL ATLETISMULUI HUNEDOREAN"; „CUPA MINERULUI" la fotbal, volei și popice; „CUPA CONSTRUCTORULUI" la fotbal, volei și popice; „CUPA METALURGISTULUI" la atletism, fotbal, volei și popice și „CUPA FEROVIARULUI" la fotbal, volei, popice, tenis de masă și tenis de cîmp.

Nicu SBUCHEA-coresp.

● Sala sporturilor din Sf. Gheorghe a găzduit o interesantă reuniune de tenis de cîmp, dotată cu „Cupa județului Covasna". La disputele desfășurate sub egida C.J.E.F.S. au participat tenismani din orașele Brașov, Cîmpina, Cluj, Gheorghieni și Sf. Gheorghe. Trofeul a fost cucerit de **Aurel Dărăban** (Dinamo Brașov).

Gh. BRIOTA-coresp. județean

ÎN PREAJMA C.M. DE POPICE

OBIECTIVUL ECHIPEI NOASTRE SE POATE REALIZA DOAR CU O TEHNICĂ MODERNĂ!

Apropierea datei de disputare a campionatului mondial de popice ediția 1974 (17—24 mai, în R. F. Germania, la Eppelheim) face ca pregătirile reprezentativelor noastre să intre într-o fază avansată. În rîndurile de mai jos ne vom ocupa de lotul de seniori.

Față de ediția precedentă a competiției (1972 — Split) cînd reprezentativa noastră masculină a avut o comportare slabă, ocupînd un loc periferic în clasamentul pe națiuni (VI) acum, atît jucătorii, cît și conducerea federației își propun clasarea pe un loc fruntaș (I—IV). Pentru îndeplinirea acestui obiectiv major, federația a luat o serie de măsuri, cum sînt lărgirea lotului, asigurarea cu materiale (popice și bile de plastic) identice cu cele folosite la „mondiale" și un calendar internațional deosebit de bogat, pentru verificarea în condiții grele de joc a selecționabililor. Astfel, reprezentativa română va evolua în compania celor mai bune formații de pe continent, cum sînt reprezentativele R. F. Germania, Ungariei, Iugoslaviei, R. D. Germane și Cehoslovaciei. Patru din aceste întîlniri vor avea loc în deplasare!

Lotul lărgit, care cuprinde 12 jucători, după ce a petrecut la munte o parte a vacanței de iarnă, s-a reunit pentru cîteva zile la București, unde, pe arena Voința, a luat parte la ședințe tehnice de pregătire, la antrenamente controlate. Față de ediția precedentă a C.M., lotul actual este mult întinerit (media de vîrstă fiind 26 ani). Dintre cei care au format echipa română la Split au rămas — în lot — doar patru: **Ilie Băiaș, Iosif Tismănaru, Gheorghe Silvestru** și veteranul **Petre Purje.** Au intrat în vederile selecționării popicari tineri, cum sînt **Iuliu Bice, Constantin Voicu, Alexandru Cătineanu, Ion Dumitrescu, Marin Grigore, Petre Branchi, Ion Stefucz** și **Vasile Paraschiv.**

Tehnicienii federației, ca și noul antrenor al lotului, **Tiberiu Szemanyi,** cunoscut specialist, selecționat timp de peste 10 ani în lotul național și component al echipei campioane mondiale în 1966, au revizuit planul de pregătire al selecționabililor, orientîndu-l, cum e și firesc, în funcție de condițiile de joc de la viitoarele C.M. După slaba evoluție de la Split, care a demonstrat unele deficiențe de ordin tehnic ale jucătorilor noștri, între care și stilul de lansare a bilei la loviturile de deschidere, total neadecvat la popice din plastic, s-a trecut la remedierea acestor neajunsuri. Schimbarea tehnicii de lansare a bilei este privită, însă, cu reținere de către unii din componenții lotului, obișnuiți — în echipele lor de club — să joace la popice de lemn, la care se cere o altă tehnică. La loviturile de deschidere, la manșele izolate, se lansează bila pe canalul mare dreapta și „înșurubarea" se face tot pe dreapta. Or, la material plastic, unde contactul bilei cu popicele este mai dur, mai pronunțat, această tehnică nu dă rezultate bune, după prima lovitură rămînînd multe „bețe" în picioare și în poziții negrupate, dificil de doborît, cu una, sau cel mult două lovituri. Tehnica nouă cere o schimbare radicală, lovitura de deschidere trebuie efectuată cu imprimarea unui efect de rotire inversă a bilei față de canalul pe care ea ajunge la lăcașul popicelor. Deci, la canal dreapta trebuie o „înșurubare" pe stînga a bilei, sau invers. Acest nou procedeu tehnic însă, după părerea unor jucători, cum sînt Băiaș și Purje, de pildă, este imposibil de însușit corect și eficient într-un interval scurt de timp. Ei argumentează că schimbarea tehnicii de înșurubare a bilei în partea inversă decît canalul pe care se joacă la deschidere, necesită sute și sute de ore de antrenament și ca atare nu s-ar putea aplica în momentul de față. Soluția mai ușoară ar fi schimbarea canalului de lansare a bilei și menținerea înșurubării ei pe partea dreaptă cu care sînt obișnuiți, în general, toți jucătorii.

T. RĂBȘAN

SPORTUL ÎN LUME

STAN SMITH ÎNVINS DE R. RAMIREZ ÎN TURNEUL DE LA PHILADELPHIA!

Virginia Ruzici pierde prima sa partidă

PHILADELPHIA — În primul mare turneu internațional de tenis al anului, a fost înregistrată o mare surpriză. Jucînd excelent, tenismanul mexican Raul Ramirez l-a eliminat cu 7—6, 3—6, 7—6 pe asul american Stan Smith. Mexicanul conducea în setul decisiv cu 5—3 și a știut să facă față revenirii lui Smith, cîștigînd prin tie-break. Învingătorul, în vîrstă de 20 de ani, este fiul lui Raul Ramirez senior, fost jucător de „Cupa Davis" în echipa țării sale, care acum își antrenează fiul. Australianul Rod Laver l-a învins cu 6—4, 6—2 pe Jeff Borowiak (S.U.A.). Campionul olandez Tom Okker s-a calificat în continuare, obținînd victoria cu 6—3, 6—3 în fața danezului Torben Ulrich, iar Eddie Dibbs (S.U.A.) a dispus cu 6—3, 1—6, 7—5 de Roger Taylor (Anglia).

Alte rezultate înregistrate: Cliff Richey (S.U.A.) — Dick Crealy (Australia) 6—2, 6—2; Brian Gottfried (S.U.A.) — Haroon Rahim (Pakistan) 6—1, 6—1; Aleksandr Metreveli (U.R.S.S.) — Andrew Pattison (Rhodesia) 0—6, 6—3, 6—4; Ove Bengtsson (Suedia) — Gerald Battrick (Anglia) 7—6, 6—1; Zeliko Franulovici (Iugoslavia) — B. Phillips Moore (Australia) 7—6, 6—3; Bob Lutz (S.U.A.) — Jun Kamiwazumi (Japonia) 6—2, 6—1; Arthur Ashe (S.U.A.) — Patrick Proisy (Franța) 6—3, 6—3; Bob Maud (R.S.A.) — John Alexander (Australia) 4—6, 7—6, 6—4.

★

MISSION VIEJO — Au continuat întrecerile turneului internațional feminin de tenis de la Mission Viejo (California). Jucătoarea americană Kris Kemmer a dispus cu scorul de 6—3, 6—4 de românca Virginia Ruzici. Multipla campioană Billie Jean King a învins-o cu scorul de 6—3, 7—5 pe Robin Tenney, o tînără jucătoare în vîrstă de 15 ani. Françoise Durr (Franța) a dispus cu 6—3, 6—1 de Mimi Jausovici (Iugoslavia), iar Nancy Günther (S.U.A.) a eliminat-o cu 6—4, 7—6 pe Wendy Overton (S.U.A.). Una dintre favoritele turneului, Chris Evert (S.U.A.), a cîștigat fără dificultate jocul cu Sally Geer (S.U.A.), pe care a învins-o cu 6—0, 6—2. Cunoscuta jucătoare americană Rosemary Casals a cîștigat greu: 6—2, 3—6, 6—4 meciul cu cehoslovaca Martina Navratilova.

ȘI DWIGHT STONES PRIMEȘTE LAURI

PARIS (Agerpres) — Zilele trecute, un juriu alcătuit din ziariști francezi de sport a acordat titlul de cel mai bun atlet din lume în anul 1973 cunoscutului sportiv american Dwight Stones, deținătorul recordului mondial în proba de săritură în înălțime. Dwight Stones a totalizat 97 puncte, fiind urmat în clasament de Benjamin Jipcho (Kenya) — 89 p și Marcello Fiasconaro (Italia) — 71 p.

Revista de specialitate **„Magazin L'Equipe-athletisme"**, organizatoarea acestei anchete, îi va decerna lui Dwight Stones un trofeu.

HANDBALIȘTII POLONEZI SE PREGĂTESC

Selecționata masculină de handbal a Poloniei, care se pregătește în vederea campionatului mondial, a susținut un meci de verificare la Hanovra în compania unei reprezentative regionale. Handbaliștii polonezi au terminat învingători cu scorul de 27—17 (11—7).

PETROSIAN ȘI PORTISCH LA A TREIA REMIZĂ...

În sferturile de finală ale turneului candidaților la titlul mondial de șah, la Palma de Mallorca (Spania), s-a disputat a treia partidă dintre marii maeștri internaționali Lajos Portisch (Ungaria) și Tigran Petrosian (U.R.S.S.), fost campion al lumii. După 28 de mutări, la propunerea lui Petrosian, partida s-a încheiat remiză.

Scorul meciului este egal: 1½—1½ puncte.

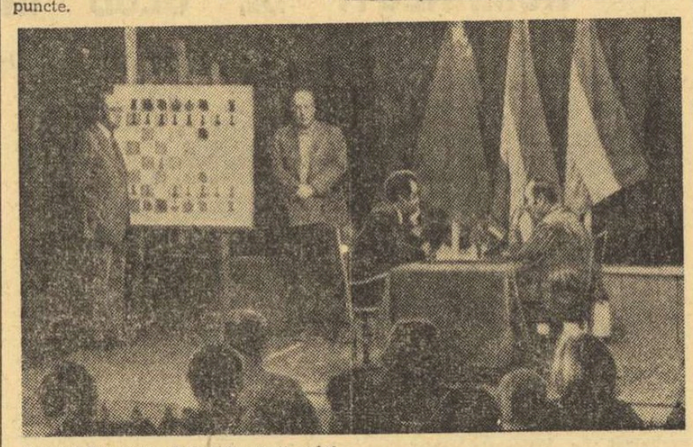

Aspect din timpul desfășurării celei de a treia partide dintre Tigran Petrosian *și* Lajos Portisch *(dreapta).*

Foto: TASS

ALEXANDRA NICOLAU conduce la Wijk aan Zee

HAGA, 23 (Agerpres). — După desfășurarea a trei runde, în turneul internațional feminin din cadrul Festivalului de șah de la Wijk aan Zee (Olanda), pe primul loc în clasament se află campioana României, **Alexandra Nicolau,** cu 3 puncte, urmată de olandeza Rie Timmer și Maria Ivanka (Ungaria) cu cîte 2 puncte. **Rodica Reicher** (România) ocupă locul 8, cu 1 punct și o partidă întreruptă. În runda a 3-a, Nicolau a cîștigat la iugoslava Kalchbrenner.

În turneul masculin rezervat maeștrilor internaționali conduce după 7 runde bulgarul Popov, cu 6 puncte, urmat de **Victor Ciocîltea** (România) — 4½, **Keene** (Anglia) și **Kurajița** (Iugoslavia) cu 4 puncte și o partidă întreruptă. Ciocîltea a remizat în runda a 7-a partida cu olandezul Hartoch.

După încheierea partidelor din runda a 7-a a turneului marilor maeștri, lider continuă să fie iugoslavul Planinci cu 5 puncte. **Th. Ghițescu** (România) ocupă locul 13 la egalitate cu Adorjan (Ungaria), fiecare avînd 2½ puncte. În runda a 7-a, Ghițescu a remizat cu Matulovici (Iugoslavia).

PUGILIȘTII FRANCEZI ÎN FINLANDA ȘI SUEDIA

Reprezentativa de box (amator) a Franței a susținut la Helsinki un meci internațional în compania echipei Finlandei. Net superiori, pugiliștii finlandezi au terminat învingători cu scorul de 7—3. La categoria cocoș, finlandezul Oeling a dispus prin k.o. în prima repriză de Domingo. Gazdele au cîștigat trei partide înainte de limită. Mijlociul francez Gomez a dispus prin abandon în prima repriză de A. Borg.

Apoi, boxerii francezi, și-au continuat turneul evoluînd la Göteborg, în compania echipei Suediei. Pugiliștii francezi au obținut victoria cu 6—4. O impresie excelentă au lăsat Gabriel Lamperti (pană) și Robert Gambini (ușoară).

PE GHEAȚĂ ȘI PE ZĂPADĂ

PAZDIREK — URMAȘUL LUI NEPELA

La Praga s-au desfășurat recent campionatele de patinaj artistic ale Cehoslovaciei. În proba individuală masculină, titlul de campion național a fost cucerit de Zdenek Pazdirek, iar în cea feminină victoria a revenit Lianei Drahova. Proba de perechi a fost cîștigată de Riana Hartmanova și Petr Starec. Cuplul fraților Skotnicki a terminat învingător în proba de dansuri.

NOILE CAMPIOANE DE PATINAJ VITEZĂ ALE UNIUNII SOVIETICE

Patinoarul „Medeo" din Alma Ata a găzduit recent întrecerile campionatelor unionale feminine de patinaj viteză. Cu acest prilej, cunoscuta recordmană Nina Statkievici a cîștigat proba de 1 500 m în 2:19,21, timp ce constituie cea mai bună performanță mondială a sezonului. Fa a mai terminat învingătoare în proba de 500 m cu timpul de 44,85, s-a clasat pe locul 2 în proba de 3 000 m (4:57,52) și a ocupat locul 3 în cursa de 1 000 m (1:31,69). În proba de 3 000 m, victoria a revenit Galinei Stepanskaia — 4:56,31, iar în cea de 1 000 m pe primul loc s-a situat Liudmila Ankudimova — 1:31,51.

Titlul de campioană a U.R.S.S. la multiatlon, a fost cîștigat de Nina Statkievici cu 186,684 puncte. Pe locurile următoare, în clasamentul general, s-au clasat Tatiana Șelehova — 189,581 p și Liudmila Savrulina — 189,698 p.

Norvegianul Per Björang a obținut două victorii în cadrul concursului internațional de patinaj viteză de la Davos (Elveția). El a cîștigat probele de 500 m, în 39,10, și 1 000 m în 1:20,64. Proba feminină de 500 m a revenit canadienei Kathy Priestner cu timpul de 43,5. Vest-germana Monika Pflug a înregistrat cel mai bun timp în cursa de 1 000 m cu 1:30,98.

MECIURI DE HOCHEI

În etapa a 29-a a campionatului cehoslovac de hochei pe gheață, cele două pretendente la titlu au obținut victorii pe teren propriu: Dukla Jihlava a învins cu 7—1 (1—1, 3—0, 3—0) pe ZKL Brno, iar Sparta Praga a dispus cu 3—1 (0—0, 2—0, 1—1) de Motor Ceske Budejovice. Alte rezultate: VSZ Kosice — Skoda Plsen 5—3 (4—1, 1—0, 0—2); Slovan Bratislava — VTZ Homutov 8—4 (3—0, 3—3, 2—1); SONP Kladno — VZKG Ostrava 2—5 (0—1, 1—2, 1—2).

În clasament conduc Dukla Jihlava și Sparta Praga cu cîte 44 de puncte fiecare, urmate de ZKL Brno — 34 puncte.

Echipa de hochei pe gheață „London Lions" (în rîndul căreia activează și jucători canadieni și americani), aflată în turneu în Olanda, a jucat cu formația Raak. Oaspeții au obținut victoria cu scorul de 8—5 (4—2, 2—1, 2—2).

NU NUMAI CUPA MONDIALĂ...

Proba feminină de slalom uriaș din cadrul concursului internațional de schi de la Sestriere (Italia) a revenit sportivei austriece Michaela Schaffner.

La 28 ianuarie, la Madison Square Garden

CASSIUS CLAY - JOE FRAZIER

„meciul secolului", după 3 ani, într-o nouă ediție

Cît de influentă este — în boxul profesionist — ambianța publicitară creată cu metodele industriei spectacolelor, ne-o arată faptul că în timp ce campionul mondial George Foreman, într-o inexplicabilă apatie sportivă și mai mult constrîns de regulile federației își alege un șalanger în dezinteresul aproape total al publicului, — doi foști campioni — care se pregătesc pentru un meci care nu mai are decît importanța unei revanșe sentimentale — găsesc audiența cea mai răsunătoare!

Din cele 20.000 de locuri de la Madison Square Garden 14.000 s-au și vîndut (deși biletele ajung pînă la 100 de dolari bucata). Iar meciul **Cassius Clay — Joe Frazier** va avea loc la 28 ianuarie, în sanctuarul new-yorkez al boxului, prevăzut pe durata a 12 reprize.

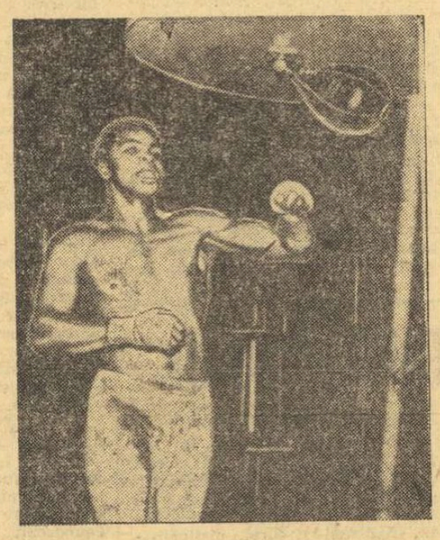

Clay se antrenează cu mingea-pară...

Telefoto: A. P. — AGERPRES

„Vreau să-l pedepsesc..."

Cu aproape un deceniu în urmă, Clay cîștiga pentru prima oară titlul mondial. Cu șase ani în urmă l-a pierdut la „masa verde". Dar numele său are încă valoarea unei „mărci" superioare, chiar dacă au trecut trei ani de la înfrîngerea sa la puncte — după un meci foarte strîns, la 8 martie 1971 — în fața lui Joe Frazier. Oare nu-și amintește toată lumea — dar în primul rînd combatanții înșiși — de noaptea aceea, după care Frazier a leșinat, cu capul umflat de multele stîngi și drepte ale lui Clay, iar Ali Muhammad — la rîndul său — s-a ales cu pometul drept tumefiat de puternicele lovituri în iureș ale lui Frazier?

Acum, pregătirile viitorilor adversari sînt în toi. Clay și-a stabilit, ca de obicei, tabăra de antrenament la Deer Lake, în munții Pocono din Pennsylvania, unde are trei sparring-partneri cu care efectuează cîte 20 reprize pe zi. Partenerii săi sînt mai ușori, dar în același timp mai iuți în mișcări. La cei 32 de ani pe care abia i-a împlinit, Clay declară încă: **„Voi fi atît de iute în ring, încît Frazier nici nu mă va recunoaște".** Iar cu emfaza sa obișnuită, a adăugat: **„Sînt oricum sigur de victoria mea. Dar dacă Frazier mă va înfuria, voi cîștiga în decursul primelor trei reprize, deși aș vrea să-l pedepsesc mai multă vreme...".**

„Ali va plătit mantoul..."

După înfrîngerea sa în doar 4 minute și 35 de secunde, suferită în fața lui George Foreman, Joe Frazier abia și-a revenit. Dincolo de muzică — domeniu în care și-a încercat norocul fără succes — Joe nu putea recăpăta gustul pentru box decît prin acest meci-revanșă.

Materialele publicitare îl arată pe Frazier, recent, cu un palton de nurci albe și cu adaosul verbal, tradițional acum în reclamele unor asemenea spectacole: **„Ali va plăti mantoul pe care mi l-am cumpărat!".**

Joe Frazier se antrenează într-o sală din orașul său natal Philadelphia și este la fel de sigur, ca și adversarul său, că va obține victoria. Ceea ce specialiștii nu mai sînt chiar atît de siguri... Dovadă sînt cotele pe care bookmakerii din New York au și început să le anunțe. Potrivit statisticii pariorilor, pînă la această oră, Clay are un avantaj de 7—5 asupra adversarului său.

Adevărul îl vom cunoaște abia în dimineața zilei de 29 ianuarie, întrucît — potrivit diferenței de fus orar — meciul va începe la ora 4,30 (ora Bucureștiului).

Victor BĂNCIULESCU

BOBUL MONDIAL IN IMPAS?

Cu puțin timp înaintea actualului sezon, Federația internațională de bob (F.I.B.T.) își sărbătorea jubileul: 50 de ani de activitate. Parisul a fost gazda evenimentului, și nu întîmplător: la 23 noiembrie 1923, în „orașul lumină", lua ființă Federația internațională de bobsleigh și tobboganing, Franței revenindu-i și meritul de a fi organizat întreceri de bob la primele J.O. de iarnă de la Chamonix (1924). Pentru a omagia evenimentul, unul dintre fondatorii F.I.B.T., octogenarul conte De la Frégeolière, actualul președinte de onoare, a prezentat cu această ocazie o istorie a bobului, carte care cuprinde și articole despre activitatea federațiilor naționale afiliate, printre care și cea din România.

Moment de trecere în revistă a unei activități ce a făcut din bob un sport prin excelență modern, reuniunea a prilejuit și prospectarea viitorului, într-un moment considerat, deloc impropriu, „de răscruce". De ce? Fiindcă menținerea bobului în familia olimpică este o condiție a existenței sale.

Soluția ca bobul și sania să folosească aceeași pîrtie la J.O. de la Innsbruck s-a dovedit fericită, găsindu-se astfel o ieșire din impas.

S-ar părea că disputarea, în ultimii ani, a unor competiții comune pe pista de sanie de la Königsee și mai ales experimentul făcut la Oberhoff de boberii români, care au testat cu succes cea mai modernă pîrtie de sanie din lume, au contribuit la această decizie. Întrebarea care mai persistă este: ce se va întîmpla în viitor cu proba de bob 4?

Există încă persoane care privesc cu scepticism viitorul bobului. Realitatea, însă, îi dezminte. Apar noi membri ai F.I.B.T. (de pildă, R.D.G. — centru cu tradiție, mai ales în sportul săniuței; se construiesc noi piste artificiale la Innsbruck (Austria), Winterberg (R.F.G.), Sinaia (România): se reamenajează altele: Cortina d'Ampezzo (Italia), St. Moritz (Elveția) etc. Edilii acestor localități sînt conștienți că organizarea de competiții de bob constituie nu numai continuarea unei tradiții de spectacole sportive inedite, ci și o premisă a dezvoltării stațiunilor. Iată ce ne declara președintele Bob-Clubului din Cortina, Beppe Menardi: „Absența, în ultimii ani, a marilor competiții de bob la Cortina a afectat mult afluența de turiști și însuși progresul boberilor italieni. Punerea în funcție a pîrtiei s-a impus de la sine, ca o necesitate".

În acest context, nu ne rămîne decît să salutăm deschiderea, în acest an, a lucrărilor la pîrtia artificială din Sinaia. Orașul și bobul o merită din plin.

ION MATEI

● JUBILEUL DE 50 DE ANI ● SOLUȚIA: PÎRTIE COMUNĂ CU SANIA ● DE LA INNSBRUCK LA SINAIA

SUCCESUL CAMPIONATELOR INTERNAȚIONALE DE TENIS DE MASĂ ALE ROMÂNIEI

(Urmare din pag. 1)

...-au putut califica cel puțin în ...semifinalele probelor de simplu.

Nu ne referim în acest context ...a comportarea reprezentanților ...noștri asupra cărora intenționăm ...să ne oprim într-un articol viitor.

Shigeo Ito (Japonia) a intrat în palmaresul competiției de la Ploiești, cîștigînd împreună cu compatriotul său Yujiro Imano, titlul de dublu.

Fotografii: I. MIHĂICĂ

...ontinuînd însă trecerea în revistă ...a ediției '74, trebuie să acordăm ...onsiderație largului detașament de ...ineri jucători, aflați încă în for...nare, în definirea personalității. În ...cest sens, sînt demne de subliniat ...ontinuele căutări, diversele pros...pectări ale harnicilor și pricepuți...or tehnicieni din R. P. Chineză, în marea masă de practicanți, pentru a găsi demni înlocuitori ai faimoșilor Si En-tin și Hu Iu-lan, campioni ai lumii. Și iată că, la Ploiești, Liao Fu-min și Li De-ian au ajuns pînă în finalele pe echipe băieți și dublu, iar talentata jucătoare Liu Si-siu a produs una dintre surprizele competiției, eliminînd-o cu 3—0, în sferturi de finală, pe campioana Europei, Rudnova.

Vorbind de jucători aflați în anticamera performanței, merită citați cehoslovacii **Dvoracek** și **Turai,** primul, prezent în semifinala de simplu și ambii, alături de coechipierele lor, **Ludmila Smidova** și respectiv **Milena Ziskova,** în semifinalele de dublu mixt, suedezele **Brigitta Olsson** (un adevărat argint viu) și **Ann Cristine Hellman, Linda Howard** și **Douglas** (Anglia).

Desigur că o asemenea enumerare ar putea fi continuată, mulți alți tineri jucători impunîndu-se printr-o calitate sau alta, lăsîndu-se să se întrevadă că într-un viitor nu prea îndepărtat vor conta în lupta pentru primele locuri la mari competiții.

Am punctat deci cîteva din liniile de forță ale ediției recent încheiată a campionatelor internaționale de tenis de masă ale României. Suficiente însă pentru a susține stringența includerii acestei competiții în circuitul permanent al turneelor internaționale din sezonul care precede campionatele mondiale și europene. **Tenisul de masă românesc a dovedit și de această dată că, dincolo de cartea sa de vizită acreditată în domeniul performanței pe plan internațional, are capacitatea organizatorică și resursele necesare pentru a asigura desfășurarea periodică, în excelente condițiuni, a unui asemenea concurs care să reunească pe mulți dintre cei mai buni jucători și jucătoare din lume.** Să ne gîndim doar că, așa cum s-a procedat pentru ediția de la Ploiești, anunțîndu-se din timp data disputării și lansîndu-se un mare număr de invitații, va trebui să se permanentizeze acest mod de abordare a acțiunii și, cu siguranță că, an de an, campionatele internaționale ale României vor crește în importanță și se vor înscrie definitiv în calendarul celor mai prestigioase competiții ale tenisului de masă mondial.

Caleidoscop

MERCKX ȘI... CRIZA DE ENERGIE

Dacă e să credem ce scrie ziarul „Libre Belgique" într-o recentă cronică de actualități, supercampionul pedalei, Eddy Merckx, contribuie efectiv la remedierea consecințelor crizei de energie. El este inițiatorul unei acțiuni de economisire a forței motrice necesare producerii curentului electric pe teritoriul belgian, prin folosirea unor pseudo-motoare acționate de... pedale. Fiecare cetățean ar trebui să depună zilnic o prestație, de durată minimă, pentru a pedala în sala de mașini a uzinei electrice respective. Izvor de energie și, în același timp, un excelent antrenament cotidian — spune, cu drept cuvînt, marele ciclist.

MAMA CU MÎINILE DE AUR...

Cine este cea mai populară persoană din secția de patinaj a clubului Dynamo Berlin? Veți răspunde desigur: Christine Errath, campioana Europei la patinaj artistic. Ei bine, nu ați ghicit! Cea mai populară figură nu este Christine, ci mama ei, Ursula Errath, șefa secției de croitorie a clubului.

Încă de pe vremea cînd Christine nici nu se născuse, Ursula croia și cosea cele mai frumoase și originale costume de patinaj artistic pentru fetele ce evoluau pe gheață în cadrul concursurilor. Croi anonimi ai marilor campionate, vechi slujitori ai patinajului artistic din R.D.G., cizmarul Wilhelmson și tocilarul de patine Strauss au făcut, alături de familia Errath, tot ce le-a stat în putință ca patinatorii clubului să fie la înălțime sub aspect vestimentar și al echipamentului. Costumul unei patinatoare, evoluția ei nestînjenită sînt de cei mai mare efect în acordarea notelor, atunci cînd mai este nevoie de un factor în plus pentru obținerea unei perfecte impresii artistice. Cele 43 de costume ale Christinei, toate pregătite cu grijă de mîinile de aur ale mamei ei, alcătuiesc o garderobă ce s-a plimbat prin toată lumea și a fost admirată pretutindeni, împreună cu arta tinerei campioane.

TESTAREA ÎNOTĂTORULUI

„Gondola" pe care o vedeți în imagine, nu este altceva decît un laborator științific mobil pentru testarea înotătorului în timpul antrenamentului. Deplasîndu-se odată cu sportivul testat, laboratorul poate controla cu cea mai mare precizie o serie de funcțiuni ale înotătorului: frecvența pulsului, tensiunea arterială, consumul de oxigen, frecvența mișcărilor. Legătura dintre sportiv și laborator se face prin intermediul unui cablu subțire, care nu-l stînjenește cîtuși de puțin. Specialiștii din Köln, care au experimentat acest aparat, speră să facă noi descoperiri în domeniul biomecanicii, psihologiei și cardiologiei la înotători.

LA 34 DE ANI ÎN ARENA EUROPEANĂ

Atletul maghiar **Sándor Eckschmidt,** de ani de zile unul dintre cei mai buni aruncători de ciocan în țara sa, nici nu se gîndește să abandoneze atletismul la 34 de ani, vîrstă la care mulți atleți au părăsit activitatea competițională. Eckschmidt se pregătește intens pentru campionatele europene din septembrie și — după cum a declarat unui redactor al ziarului „Nepsport" din Budapesta — se va prezenta la Roma (locul de desfășurare a C.E.) cu o nouă tehnică de aruncare. Tehnică — despre care însă nu a spus deocamdată nici un cuvînt — atletul maghiar o experimentează la antrenamente. Dar speră că va reuși, cu ea, să-și depășească propriul record, care măsoară nu mai puțin de 71,96 m.

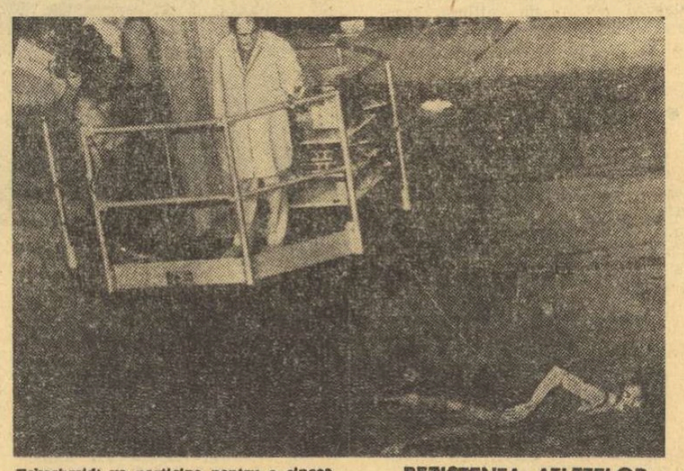

Eckschmidt va participa pentru a cincea oară la competiția continentală!

DE LA AUR LA ARGINT

Tot mai mult, fatma sportivă este exploatată în folosul publicității comerciale. După turneul de reclamă (pentru o marcă de costume de baie) efectuat de Mark Spitz la Paris, la sfîrșitul anului trecut, iată că ziarul „l'Équipe" ne aduce o nouă veste în același domeniu.

Într-o telefotografie de la Sydney, patronată în fundal tot de silueta lui Mark Spitz (parcă dătător de ton!), apar trei mari vedete ale sportului australian: atletul **Ron Clarke** (fost recordman al lumii la 5000 și 10 000 m), încadrat de înotătoarea de faimă mondială **Shane Gould** și de atleta **Betty Cuthbert** (fostă campioană olimpică la 100 și 200 m). Cei trei sportivi au semnat un contract de publicitate cu firma Adidas.

Ceea ce îndreptățește ziarul parizian să titreze, peste fotografie: „După aurul medaliilor... arginții peșin!"

REZISTENȚA ATLETELOR

Zărăși despre maratonul... feminin. Recent, la Culver City (S.U.A.), în cursul unui maraton pompos numit „al emisterei vestice", și cîștigat de finlandezul Reino Paukkonen în 2 h 16:8, o femeie s-a clasat pe locul 46 din 750 de participanți, într-un timp pe care mulți bărbați l-ar putea invidia: 2 h 46:36.

Autoarea acestei excepționale performanțe (care pare să fie cei mai bun rezultat feminin al specialității) este o micuță americancă, în vîrstă de 34 de ani, **Miki Gorman** (nici o rudenie cu tenismanul!) care cîntărește doar... 39 kg. Pînă la vîrsta de 30 de ani n-a știut nimic despre alergări. Abia din 1969, cînd s-a înscris la un club, și-a dat repede seama că-i întrece pe mulți bărbați pe parcursurile de cros.

Tot la Culver City, o fetiță de 8 ani, **Susan Bootlik,** a acoperit distanța maratonului în 4 h 12 min., clasîndu-se destul de onorabil.

TELEX ● TELEX ● TELEX ● TELEX ● TELEX

Astăzi, în mai multe orașe vest-germane, încep jocurile unui turneu internațional masculin de handbal, la care participă echipele Iugoslaviei, campioană olimpică, Cehoslovaciei, Norvegiei și R.F. Germania. În prima zi, la München, au loc partidele: Norvegia — Cehoslovacia și R.F. Germania — Iugoslavia. Vineri, se dispută întîlnirile: Iugoslavia — Cehoslovacia și R.F. Germania — Norvegia. Jocurile au loc în orașul Göppingen. În ultima zi a competiției, simbătă, la Böblingen, sînt programate următoarele jocuri: Iugoslavia — Norvegia și R.F. Germania — Cehoslovacia.

■

Turneul internațional masculin de handbal de la Cracovia s-a încheiat cu victoria formației poloneze Gwardia Opole care, în ultimul meci, a învins cu scorul de 25—14 (10—9) formația P.Z.I. Sofia. În partida pentru locurile 3—4, Vavelj Cracovia a întrecut cu 29—21 (17—9) echipa Korona Kelîce.

În pofida crizei de benzină, comitetul de organizare a tradiționalei competiții automobilistice „Raliul Safari" a comunicat că întrecerea va avea loc, așa cum inițial fusese prevăzut, la începutul lunii aprilie. M. Badharadwaj, directorul raliului, a anunțat că pînă în prezent și-au confirmat participarea automobiliști din Japonia, Uganda, Tanzania și alte țări.

■

Pilotul englez Peter Gethin pe un „Chevron B 24" a cîștigat tradiționala competiție internațională automobilistică „100 de mile de la Pukekohe", desfășurată în apropiere de Auckland (Noua Zeelandă). Alergătorul Graham Mac Rae (Noua Zeelandă) a condus tot timpul, fiind nevoit în ultima parte a cursei să abandoneze din cauza unei defecțiuni tehnice. În clasamentul general, după Gethin, au urmat John Mac Cormick (Australia) și David Oxton (Noua Zeelandă).

■

Cu prilejul unui concurs atletic, care a avut loc la Christchurch, atleta Ruth Jones Martin a stabilit un nou record al Noii Zeelande la săritura în lungime, cu o performanță de 6,35 m.

■

Cu prilejul unei reuniuni pugilistice desfășurată la Paris, campionul mondial la categoria ușoară, Robert Duran (Panama), l-a învins prin abandon în repriza a 4-a pe Leonard Tavarez (Franța). Fostul campion al lumii la semimijlocie, Billy Backus (S.U.A.) a cîștigat prin abandon în repriza a 9-a în fața francezului Roger Zami.

■

Selecționata de polo pe apă a Franței și-a început pregătirile în vederea noului sezon. Într-un meci internațional de verificare care a avut loc la Lille, echipa națională a învins cu scorul de 12—4 reprezentativa orașului belgian Anvers.

Redacția și administrația: București, str. Vasile Conta nr. 16; telefoane: centrala 11.10.05, secția corespondenți 11.51.09, interurban 72 și 286; telex: sportrom buc. 180. Tiparul I. P. „Informația", București 40 368

Biblioteca municipală Târgu-Mureș

PROLETARI DIN TOATE TĂRILE UNIȚI-VĂ!

Sportul

ZIAR AL CONSILIULUI NAȚIONAL PENTRU EDUCAȚIE FIZICĂ ȘI SPORT

ANUL XXX — Nr. 7663 | 4 PAGINI 30 BANI | Vineri 25 ianuarie 1974

1974 ANUL XXX AL ELIBERĂRII
ANUL CONGRESULUI AL XI-LEA AL P.C.R.

ENTUZIASTE CHEMĂRI LA ÎNTRECERE

pentru dezvoltarea continuă a mișcării sportive

- C. J. E. F. S. GALAȚI
- CLUBUL SPORTIV MUNICIPAL CLUJ

asociațiile sportive:

- METALUL PLOPENI
- AVÎNTUL BÎRCA
- VOINȚA BUZĂU
- LICEUL MIHAI VITEAZUL

își asumă sarcini și obligații sporite în acțiunea de răspîndire a exercițiului fizic și ridicarea performanțelor

Anul 1974, aureolat de aniversarea a trei decenii de la istoricul act al Eliberării, marcat de evenimentul atît de dens al celui de al XI-lea Congres al partidului, a început pentru întregul nostru popor sub semnul unei puternice efervescențe creatoare, al hotăririi de a încrusta noi și noi fapte de muncă pe răbojul marilor succese repurtate în opera de construire a societății socialiste multilateral dezvoltate.

Chiar din primele lui zile, am fost martorii entuziastelor chemări la întrecere lansate de colectivele fruntașe ale unor unități din industrie, construcții, agricultură, transporturi, cercetare și proiectare, circulația mărfurilor, industria locală și gospodărie comunală, pentru îndeplinirea și depășirea planului pe 1974 — etapă importantă în vederea realizării înainte de termen a Cincinalului — pentru creșterea eficienței întregii activități economice. **A fost marcat, astfel, momentul inaugural al unei noi și admirabile competiții, ce se va desfășura, timp de un an, pe tărîmul fertil al muncii, pentru transpunerea în viață a programului de dezvoltare economico-socială a țării elaborat de Congresul al X-lea și de Conferința Națională a partidului.**

Prin semnificațiile sale politice deosebite, anul 1974 constituie, deci, etapa unei puternice dinamizări a conștiințelor, a unui vibrant îndemn de a produce mai mult și mai bine, de a participa din plin, cu tot potențialul uman și material de care dispune țara, la accelerarea dezvoltării economice, la progresul continuu al patriei noastre socialiste.

In acest context general, al vredniciei, al responsabilității depline față de marile sarcini care stau în fața națiunii noastre, se înscrie integral mișcarea de educație fizică și sport, compartiment de mare însemnătate al vieții sociale, domeniu de activitate investit cu obligații importante în acțiunea amplă, de interes național, de creștere a unui tineret puternic, a unor generații sănătoase, pline de vigoare și energie, capabile să înfăptuiască marile obiective reclamate de construcția socialismului și comunismului.

Mișcarea sportivă a fost înarmată anul trecut cu un valoros program de lucru, Hotărîrea Plenarei C.C. al P.C.R. din 28 februarie — 2 martie, document de partid de o mare valoare teoretică și practică pentru dezvoltarea continuă a acestei activități.

In dorința de a înfăptui exemplar obiectivele trasate în Hotărîre, o serie de organe și organizații sportive, analizîndu-și și reevaluîndu-și posibilitățile, au decis să-și asume pentru anul 1974 sarcini sporite, lansînd — în acest sens — o chemare la întrecere colectivelor similare de pe întreg cuprinsul țării.

Obiectivele cuprinse în chemările la întrecere privesc deopotrivă **răspîndirea largă a educației fizice în rîndurile populației, atragerea în această activitate a maselor largi de cetățeni, a întregului tineret, îmbunătățirea permanentă a muncii politico-educative cu sportivii, întărirea bazei materiale, ridicarea la noi cote de calitate a performanței, pentru o reprezentare demnă a culorilor patriei în marile confruntări internaționale, sarcini înscrise în Hotărîrea de partid.**

Intrecerea aceasta — care sîntem convinși că va găsi un larg ecou în toate organizațiile noastre sportive — este, de fapt, o competiție cu sine însuși a fiecăruia, o invitație la o permanentă autodepășire.

Ea dă cîmp larg inițiativelor și ideilor novatoare, creează cadrul propice pentru descoperirea și valorificarea unor resurse încă nefolosite în continua acțiune de propășire a sportului românesc.

Nu ne îndoim că întrecerea dintre consiliile județene, cluburile și asociațiile sportive se va bucura de sprijinul nelimitat al tuturor organizațiilor și instituțiilor investite cu atribuțiuni în domeniul educației fizice și sportului, care vor privi ducerea ei la bun sfîrșit ca pe o problemă nu numai de obligație dar și de mîndrie personală.

URIND TUTUROR UN SUCCES DEPLIN ÎN MAREA ȘI FRUMOASA CURSĂ CARE IA STARTUL, SĂ SUBLINIEM DOAR UNA DIN PRINCIPALELE EI TRĂSĂTURI: ȘI ANUME, CĂ ÎN ACEASTĂ ÎNTRECERE TOȚI, DAR ABSOLUT TOȚI POT ȘI TREBUIE SĂ FIE ÎNVINGĂTORI!

(Citiți în pagina a III-a textul chemărilor la întrecere)

De la „Indoor" la Cupa Davis

...cu maestrul sportului CRISTEA CARALULIS, antrenorul lotului nostru reprezentativ de tenis

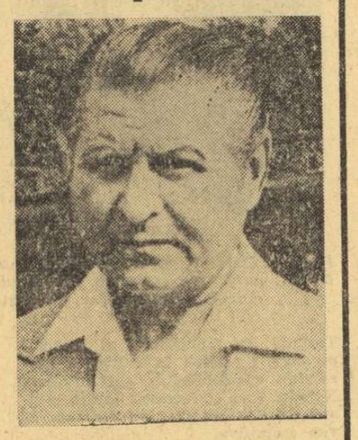

Cu Tache Caralulis totul e în ordine... Încă din prag de iarnă, cînd zăpada a acoperit cu două degete de caimac alb terenurile de la Ștrand, el și-a luat brațul de rachete și sacul cu mingi, mutîndu-se sub acoperișul primitor al sălii de la „23 August". Bineînțeles, împreună cu vreo cinci jucători, atît cît cuprinde lotul rămas acasă, al primei reprezentative de tenis a României.

Iată-ne, consultînd pe maestrul sportului Cristea Caralulis, antrenorul echipei naționale, la subiect:

— Ce fac acum, tenismanii noștri?

— Primii jucători, se știe, sînt dincolo de Ocean. Pentru intîia oară — și faptul acesta merită subliniat — avem 4 participanți în circuitele „indoor", pe lîngă Ilie Năstase și Ion Țiriac evoluînd acum Toma Ovici și Ionel Santei. Alt grup pleacă, peste cîteva zile, în Norvegia.

— Practic, deci, toți vor fi în întreceri. Să vedem, atunci, cum stau cu pregătirea.

— Antrenamentele noastre au durat aproximativ o lună și jumătate. Zic aproximativ, fiindcă perioada de timp n-a fost egală pentru toți. Ovici a avut examene și cîteva probleme familiare de rezolvat. Sotiriu și Hărădău au fost bolnavi. Mai intens s-au antrenat Santei și tînărul Marcu. Dar recordul orelor de pregătire îl are, probabil, Mureșan.

— Se pare că acest grafic s-a reflectat, proporțional, în rezultatele primelor două concursuri de sală...

— Da, Sever Mureșan a cîștigat unul dintre ele. În al doilea, „Cupa Unirii", învingător a fost Toma Ovici. Deși nu este însă în cea mai bună formă, campionul nostru en titre menține un avans valoric față de toți ceilalți. A cîștigat cu ce știe... Retur bun, deplasare în teren, gîndire tactică. I-au funcționat ceva mai puțin bine passing-shotul și serviciul. Dar, mai are timp să și le amelioreze. Cel mai frumos meci al ultimului concurs a fost însă cel dintre Sever Mureșan și Traian Marcu. Ultimul este în mare progres față de anul trecut, a fost o grea piedică pentru adversari. Poate juca bine.

— La dublu, cine s-a impus?

— Fără emoții, perechea formată din Traian Marcu și Dumitru Hărădău. Dar, trebuie să precizez că încă n-am găsit un jucător de dublu cu care să putem spera mai mult în jocurile de „Cupa Davis". Mureșan are serviciu și smeciuri bune, Marcu excelează în reveniri, Hărădău insistă în atac. Toți acești jucători pot fi încă ameliorați, la loviturile lor mai slabe.

Radu VOIA

(Continuare în pag. a 2-a)

Sosiți miercuri la Istanbul

FOTBALIȘTII NOȘTRI S-AU ANTRENAT PE STADIONUL GALATASARAY

- Miine primul meci al turneului, cu Fenerbahce
- A doua partidă, marți, la Izmir, cu Altai

ISTANBUL, 24 (prin telefon, de la trimisul nostru). Plecați miercuri de la Otopeni, în jurul orei 16, fotbaliștii români au aterizat după 60 de minute de zbor pe aeroportul din Istanbul. Ei au fost întîmpinați de numeroși ziariști și fotoreporteri. *Dinu* și *Dobrin* s-au aflat în atenția tuturor. Dar colegii turci se interesau și de noua componență a lotului despre care auziseră că a fost mult întinerit. Din partea lui *Fenerbahce* a fost prezent unul din conducătorii clubului, *Lijat Arpat*, care avea să fie tot timpul cu noi.

Lotul român este cazat la hotelul *„King"*. Seara, după cină, jucătorii s-au reîntîlnit cu... „Evadatul", transmis de televiziunea turcă, după care cu toții s-au retras în camerele lor pentru odihnă. Toți se simt bine.

Joi, programul lotului a fost următorul: dimineața — vizită la clubul Fenerbahce, pentru că terenurile de antrenament erau ocupate de echipele locale. La ora 15, pe stadionul clubului *Galatasaray* (care se află în vecinătatea hoteluiui), sub conducerea antrenorilor *V. Stănescu* și *R. Cosmoc*, jucătorii au făcut un antrenament de 90 de minute, fizic, tehnic, tactic. A urmat baia și masajul.

Miine (n.r. azi) urmează a fi efectuat un nou antrenament. Timpul, aici, este bun și temperatura foarte plăcută.

Meciul pe care lotul nostru îl va susține *simbătă cu Fenerbahce* este așteptat cu mult interes, mai

Constantin ALEXE

(Continuare în pag. a 4-a)

CUPELE EUROPENE LA BASCHET PE PRIM PLAN

● O SĂPTĂMÎNĂ REZERVATĂ DIVIZIEI A ȘI PREGĂTIRILOR SPECIALE ● ULIANA SEMIONOVA (2,10 m) VA JUCA LA BUCUREȘTI ● INDISPONIBILITĂȚI LA POLITEHNICA ȘI I.E.F.S. ● ANTRENORUL VASILE POPESCU LA MECIUL SPARTAK ZBROJOVKA — ESTUDIANTES MADRID ● PROGRAME ATRACTIVE ÎN PAUZELE REUNIUNILOR INTERNAȚIONALE

Săptămîna aceasta toate participantele la cupele europene, la baschet, au avut o scurtă perioadă de odihnă, urmînd ca miercurea și joia viitoare să-și reia disputa, în cadrul etapei a II-a a sferturilor de finală.

De fapt, „odihnă" este un fel de a spune, deoarece toate competitoarele au profitat de răgazul oferit pentru a-și continua pregătirile, a-și regrupa forțele și a se pune la punct, încît următoarele întreceri, al căror caracter decisiv devine tot mai pregnant, să le găsească în formă maximă. În plus, în multe țări se dispută campionatele naționale. Deci, alte obligații sportive care, așa cum spuneam mai sus, fac imposibilă odihna propriu-zisă.

Așa se petrece cu echipele noastre angrenate, după cum se știe, și în cupele europene și în campionatele republicane. În special cele feminine au trebuit să acorde cea mai mare atenție pregătirilor, deoarece în această perioadă susțin partidele „cheie" ale diviziei A, iar săptămîna viitoare joacă în C.C.E. (Politehnica) și în Cupa cupelor (I.E.F.S.). Cît privește formația Steaua, ea mai are un răgaz destul de îndelungat, mai precis pînă la 20 februarie, cînd va juca primul meci cu Estudiantes Madrid.

Dar, să revenim la fete. Fără îndoială, vizita celebrei echipe sovietice Daugava T.T.T. Riga (cei trei T semnifică „Transporturi, tramvaie și troleibuze") constituie un eveniment pentru baschetul românesc. Cîștigătoare a 13 din cele 15 ediții ale C.C.E. (celelalte două au fost cucerite, în 1959 și 1963, de Slavia Sofia), deținătoare de 10 ani, fără întrerupere, a titlului de campioană a U.R.S.S., Daugava Riga poate fi denumită, fără exagerare, drept cea mai valoroasă reprezentantă de club a baschetului feminin mondial, nici o altă neapropiindu-se, cît de cît, de nivelul performanțelor „5"-ului din Riga. Daugava va veni la București cu lotul complet, adică inclusiv **Uliana Semionova** (22 de ani, 2,10 m), accidentată o vreme, dar reintrată în partida Daugava — Standa Milano, desfășurată la Riga.

Din păcate, campioana României nu va putea să-și apere șansele cu toate potențele sale. Accidentate, **Anca Demetrescu** (în meciul cu Hapoel Tel Aviv, la București) și **Cornelia Taflan** (în disputa cu Universitatea, la Cluj) nu vor juca, iar **Suzana Szabados, Gabriela Ciocan și Ecaterina Savu vor avea de suportat urmările unei gripe de care suferă în aceste zile.** De alt-

D. STANCULESCU

(Continuare în pag. a 2-a)

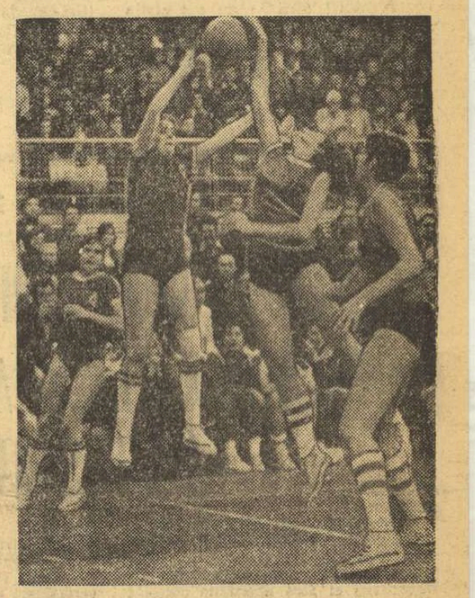

În meciul cu Hapoel Tel Aviv, I.E.F.S. a avut o comportare bună, pe care o dorim repetată în disputa cu Spartacus Budapesta. În fotografie, imagine din partida I.E.F.S. — Hapoel.

Foto: S. BAKCSY

„CUPA TINERETULUI" DOMINĂ AGENDA ACTIVITĂȚILOR SPORTIVE DE MASĂ

În întreaga țară, favorizate de vremea prielnică desfășurării întrecerilor din cadrul ediției de iarnă a „Cupei tineretului", continuă competițiile din fazele pe asociații sportive și localități. Iată, în continuare, noi amănunte transmise de corespondenții noștri.

CONCURS DE PATINAJ PE TERENURILE DE LA TENIS CLUB

Sîntem anunțați că duminică dimineața, începînd de la ora 9, aproximativ 200 de tineri de pe raza sectorului 7 vor participa la un concurs de patinaj din cadrul „Cupei tineretului". Acțiunea este organizată de către C.E.F.S. și Consiliul Organizației Pionierilor al sectorului. Gheața se află în bune condițiuni pe cele trei terenuri de tenis, stația de amplificare... funcționează, iar vestiarele stau (încălzite!) la dispoziția amatorilor.

ÎN COMUNELE ARGEȘENE

Nu mai puțin decît 1 420 de participanți (elevi și tineri cooperatori) au fost prezenți la întrecerile de tenis de masă, schi, săniuțe și șah din comuna **Titești.** Întrecerile s-au bucurat de o bună organizare, asigurată de forurile locale de resort. **Mihaela Postelnicu, Maria Gheorghe, Vasile Boteanu, Elena Stoica** și **Ion Boteanu** la săniuțe, **Elena Nuțu, Iulian Stoica, Dumitru Epure,** la tenis de masă, **Constantin Boian, Aurel Grigorescu,** la schi, **Cristinel Stanciu, Georgel Dumitrescu** și **Aurora Oprescu,** la șah și-au înscris numele pe listele cîștigătorilor.

De un frumos succes s-au bucurat și întrecerile din comuna **Recea,** la care au participat aproximativ 950 de sportivi. **Margareta Moisc** — secretara comitetului comunal U.T.C. și **Marin Olaru** — președintele asociației sportive s-au remarcat în organizarea concursurilor.

Ilie FEȚEANU

FAZA ORĂȘENEASCĂ A COMPETIȚIEI...

...s-a desfășurat recent în orașul **Măcin.** Zăpada fiind, însă, insuficientă, întrecerile au avut loc doar la șah și tenis de masă. Iată ordinea primelor trei locuri: **șah:** 1. **N. Buiescu** (Lic. Măcin), 2. N. Cireașă (Fabrica de ind. locală), 3.

(Continuare în pag. a 2-a)

Școlari din sectorul 5 al Capitalei îndreptîndu-se spre pîrtiile de săniuțe de pe dealul Cociocului, pentru a participa la întrecerile din cadrul „Cupei tineretului"

Foto: V. BAGEAC

Finalele campionatelor republicane de patinaj viteză

PRINCIPALII PERFORMERI AI PRIMEI REUNIUNI: EVA SZIGETI, SANDA FRUM ȘI VASILE GOROS

MIERCUREA CIUC, 24 (prin telefon). Mutate în ultimul moment de la Tușnad la M. Ciuc, finalele campionatelor republicane de patinaj viteză au început joi dimineață pe pista naturală din localitate (amenajată recent lîngă clădirea patinoarului artificial) au început sub cele mai bune auspicii. O temperatură ideală în timpul concursului (minus 4—5 grade), o gheață pregătită cu utilaj mecanic (mașină „Roiba"), vestiare încălzite pentru concurenți, cabană și „turn" de observație pentru oficiali, o fanfară care... încălzea publicul în pauze, învingători și învinși deopotrivă de merituoși, precum și rezultate valoroase printre care și cîteva recorduri, iată atributele primei reuniuni.

In disputele fetelor, performera zilei a fost tînăra elevă a Școlii sportive din localitate, **Eva Szigeti,** care a parcurs distanța de 500 metri în 48,9, ceea ce reprezintă un nou record național, atît la junioare mari cît și la senioare (v.r. 50,1 și, respectiv, 49,1).

Și în probele senioarelor, tot o juniooară a fost revelația zilei. Este vorba de sibianca **Sanda Frum,** promovată în ultimul moment în grupa senioarelor de antrenorul P. Tivadaru. Ea a devenit campioană a țării la 500 și 1500 m și autoarea unui nou record (la categoria 17—18 ani) cu 2:42,5 (v.r. 2:44,6) pe distanța de 1,5 km. În sfîrșit, campionul absolut al țării, brașoveanul **Vasile Coroș,** a reușit să egaleze cel mai bun rezultat oficial pe 500 m cu 43,1 (unul dintre cele trei cronometre indica 43,0). Se cuvine să mai spunem cîteva cuvinte și despre cellalți animatori ai cursei de sprint, întrecerea, de altfel, cea mai gustată de public. Decanul de vîrstă al patinatorilor noștri de viteză, **ing. Dan Lăzărescu** a reușit să-l întrecă pe fostul specialist al probei, bucureșteanul **Victor Sotirescu** cu care a făcut pereche. Recorduri personale au mai obținut în reuniunea inaugurală **Liana Cardaș, Augustin Demeter, Emeșe Bogdan, Lidia Vaszi, Gheorghe Varga** și **Gheorghe Pop.**

REZULTATE TEHNICE — senioare — 500 m: 1. Sanda Frum (Sc. sp. Sibiu) 49,4 — campioană republicană, 2. Roxana Salade (C.S.M. Cluj) 52,1, 3. Emeșe Bogdan (Sc. sp. M. Ciuc) 52,2; 1 500 m: 1. Sanda Frum 2:42,5 — campioană republicană, 2. Liana Cardaș (Mureșul Tg. Mureș)) 2:47,6, 3. Emeșe Bogdan 2:52,2. Seniori — 500 m: 1. V. Coroș (Dinamo Brașov) 43,1 — campion republican, 2. D. Lăzărescu (S.C. M. Ciuc) 44,5, 3. V. Sotirescu (Dinamo București) 44,6; 5 000 m: 1. Gh. Pop (Dinamo Brașov) 8:49,6 — campion republican, 2. V. Sotirescu 8:53,1, 3. V. Coroș 8:56,5. Juniore I — 500 m: 1. Eva Szigeti (Sc. sp. M. Ciuc) 48,9 — campioană republicană, 2. Lidia Vaszi (S.C. M. Ciuc) 49,0, 3. Maria Olah (Mureșul Tg. Mureș) 52,9; juniori I 500 m: 1. L. Focht (Dinamo Brașov) 45,0 — campion republican, 2. Gh. Dumitrescu (Constructorul București) 45,7, 3. A. Demeter (Agronomia Cluj) 46,0.

Traian IOANIȚESCU

NOUL SISTEM COMPETIȚIONAL AL VOLEIULUI ȘI CONSECINȚELE SALE (II)

anchetă noastră

În cadrul anchetei noastre asupra noului sistem competițional al voleiului, publicăm astăzi răspunsurile altor tehnicieni la întrebările:

1 A CONTRIBUIT NOUA FORMULĂ COMPETIȚIONALĂ LA STIMULAREA PREGĂTIRII CONTINUE A ECHIPELOR, LA INTERESUL PENTRU CAMPIONAT? CE AVANTAJE SAU DEZAVANTAJE AU REZULTAT DIN PUNEREA EI ÎN PRACTICĂ?

2 ÎN CE MĂSURĂ SLUJEȘTE NOUL SISTEM COMPETIȚIONAL LA FORMAREA UNOR REPREZENTATIVE PUTERNICE?

3 CE SISTEM COMPETIȚIONAL VI SE PARE MAI POTRIVIT PENTRU STIMULAREA ACTIVITĂȚII, PENTRU PROGRESUL VOLEIULUI?

NICOLAE SOTIR,
antrenor emerit

1 2 Problema formulelor de dispu-tare a campionatelor Diviziei A a preocupat întotdeauna echipele, antrenorii, sportivii și pe spectatorii din toată țara. Părerile sînt foarte împărțite, fiecare începînd să susțină formula care corespunde intereselor proprii.

Eu trebuie să precizez că Federația are de rezolvat, în mod echitabil, o **contradicție,** dacă se poate spune așa: cum să asigure loturilor olimpice o pregătire suficientă, în vederea realizării obiectivelor fixate voleiului pentru Jocurile Olimpice și, în același timp, cum să asigure desfășurarea campionatelor diviziei A pe o perioadă lungă de timp. Pînă în prezent, nici una din formulele alese nu a putut rezolva favorabil aceste două aspecte.

Este clar că un campionat național de durată mare, oferă posibilitatea creșterii de individualități. Totodată, echipa națională nu se va contura și nu va crește în valoare, decît lucrînd centralizat, tot vreme îndelungată. Cred însă că trebuie menționat un alt aspect important al problemei: **se insistă extrem de mult pe COMPETIȚIE, lăsînd pe planul doi PREGĂTIREA.** După mine, pregătirea e-

(Continuare în pag. a 2-a)

Răspunsurile la ancheta noastră (unele nu le-am mai publicat din cauza similitudinii și a lipsei de spațiu) ne-au relevat o mulțime de aspecte negative ce amenință să genereze impedimente și mai serioase în calea tentativelor de redresare a voleiului.

Rezultă că noul sistem competițional a reprezentat, în forma sa ultimă, o soluție lipsită de fundament logic. Efectul esențial al acestei noi formule a fost campionatele cele mai slabe din ultimii ani și chiar dintotdeauna, deoarece a redus aproape la zero interesul echipelor pentru pregătire și concurs. Cîțiva dintre specialiștii consultați, și-au exprimat părerea că dăunător nu este în primul rînd sistemul competițional, ci mentalitatea anacronică a sportivilor și antrenorilor față de pregătire. Nici n-am contestat acest lucru, care nu a făcut decît tangențial obiectul anchetei noastre. Ei, bine! Și dacă sistemul competițional poate influența în rău această mentalitate, activitatea — să zicem, în al doilea, al treilea sau al cincilea rînd — nu are importanță? Sînt oare suficiente pentru creșterea valorică a voleibaliștilor noștri meciurile de antrenament, sau numai cele 10 cu miză? Firește că nu. Ne alăturăm părerilor că echipe naționale valoroase în afara masei de voleibaliști nu se pot crea. Ar fi, după părerea noastră, o greșeală ale cărei efecte nu apar imediat, ci mai tîrziu, dar sînt de mare gravitate pentru destinul performanței. Echipele naționale au nevoie de o bază de selecție cît mai mare și mai valoroasă ca să poată să se afirme pe plan internațional. Și această bază este, firește, Divizia A. De aceea, ea trebuie să aibă campionate puternice, activitate susținută, un sistem competițional bine chibzuit, într-adevăr stimulativ, nu demobilizator.

Tehnicienii care ne-au răspuns la anchetă au prefigurat o sumedenie de noi formule competiționale, formule ce lăsau să se întrevadă necesitatea unui campionat cît mai echilibrat, puternic, extins pe o perioadă mai lungă. Credem că în momentul de față se impune și o modificare de structură a diviziei A. S-au făcut multe propuneri. Ele trebuie analizate, studiate urgent, astfel încît organizarea activității voleibalistice interne să contribuie efectiv la creșterea nivelului calitativ al pregătirii și al performanțelor.

La sfîrșitul săptămînii viitoare în Capitală

CAMPIONATELE INTERNAȚIONALE DE JUDO

În ziua de 2 februarie, vor avea loc, în sala Floreasca din Capitală, întrecerile celei de a 4-a ediții a campionatelor internaționale de judo ale României, rezervate tineretului. La această competiție, și-au anunțat participarea sportivi din **Bulgaria, Cehoslovacia, R.D. Germană, R.F. Germania, Iugoslavia, Italia, Turcia** și **U.R.S.S.** Pînă ieri, la federația de specialitate au sosit telegramele privind sosirea în Capitală din partea loturilor R.D. Germane, R.F. Germania și U.R.S.S. Printre sportivii sovietici au fost înscriși și campionii europeni **Alexei Smirnov** (cat. semimijlocie) și **Vasile Griff** (cat. semigrea). De asemenea, sîntem informați că vor fi prezenți la București și cunoscuți arbitri internaționali **Kurt Jahn** (R.D. Germană) și **Helmuth Rother** (R.F. Germania).

Țara noastră va fi reprezentată de 3—4 concurenți la fiecare categorie de greutate. Confruntările se vor desfășura dimineața, de la ora 10 și după-amiaza de la ora 16.

DIVIZIA DE HOCHEI, ÎN PREAJMA ACTULUI FINAL...

Nu credem că exagerăm afirmînd că marți a fost o zi de adevărată sărbătoare pentru hocheiul nostru. Patinoarul artificial „23 August" a fost plin „ochi", organizatorii comunicîndu-ne că s-au înregistrat peste 5 400 de plătitori. De la meciurile grupei B a campionatului mondial din martie 1972 nu am mai văzut atîta lume la hochei și, fără îndoială, în istoria derby-urilor Steaua — Dinamo a fost consemnată o asistență record. Afluența spectatorilor bucureșteni ne-a produs o deosebită satisfacție, ne-a convins că hocheiul este iubit și că, atunci cînd are perspectiva unor spectacole de calitate, publicul onorează întrecerea sportivă, chiar dacă ea nu se desfășoară într-o zi de sfîrșit de săptămînă. Să-l oferim, deci, cît mai multe asemenea manifestări, să profităm de acest „moment al hocheiului", dacă vrem ca peste cîțiva ani să nu trăim cu nostalgia patinoarului plin de acum.

Spuneam în avancronica penultimei confruntări — care putea avea un caracter decisiv — dintre Steaua, cîștigătoarea Cupei României, actuala lideră a clasamentului, și Dinamo, echipa campioană, că așteptăm de la fruntașele hocheiului românesc un meci disputat **în limitele scrise ale regulamentului și cele nescrise, dar nu mai puțin importante ale sportivității.** Și trebuie să spunem că cele două mari rivale nu ne-au dezamăgit. Deși miza era uriașă, deși în tribune și pe cîmpul de joc domnea înaintea întrecerii o atmosferă de mare tensiune, spiritele nu s-au încins — în nici una din părți — s-a jucat hochei, un hochei încleștat, uneori crîncen, dar corect, iar corectitudinea de pe gheață s-a transmis și celor două galerii. Se poate deci și așa !

Să revenim o clipă asupra partidei de marți, pentru că miercuri seara fruntașele clasamentului n-au întîmpinat dificultăți în fața Dunării și a Sport Clubului. Cum a cîștigat Steaua ? De ce a pierdut Dinamo ?

Dinamo era echipa care trebuia să joace, în primul rînd, la victorie, Steaua avînd un golaveraj superior în întîlnirile directe. Pentru mai multă siguranță dinamoviștii au abordat întreaga primă repriză doar cu primele două linii de atac (la fel au procedat în ultima repriză, începînd din min 3, adică după ce Steaua a luat conducerea cu 2—1) și acest lucru a dus, desigur, la oboseală. Dinamo a atacat, e drept, ceva mai mult, dar acțiunile ofensive n-au avut consistență, jucătorii săi au păcătuit prin numeroase tentative individuale, anihilate fără prea mare dificultate de robusta defensivă a Stelei. În plus, dinamoviștii au jucat hazardat în apărare, fundașii lor fiind surprinși adesea de contraatacurile foarte rapide ale steliștilor.

Steaua și-a organizat excelent sistemul defensiv. Abia după ce scorul a crescut neașteptat de brusc în favoarea lor, la jumătatea ultimei părți a meciului, jucătorii lui Czaka și-au îngăduit o relaxare, permițînd adversarilor să înscrie două goluri. Credem că la baza victoriei Stelei a stat **omogenitatea jucătorilor săi, prezența pe gheață a oricărei linii de fundași sau atacanți neproducînd schimbări esențiale ale potențialului echipei.**

Portarul Stelei, Valeriu Netedu, *în mare formă și inspirație la meciul derby de marți, face față cu brio unui atac purtat de incisiva linie dinamovistă Tureanu (nr. 6), Costea (în fund), Axinte (în față)*
Foto : Dragoș NEAGU

Trebuie să menționăm și **aportul pe care l-a adus la ridicarea moralului coechipierilor săi portarul Netedu, care a rezolvat multe situații dificile atunci cînd Dinamo avea inițiativa.**

● Victoria stelei a simplificat în bună măsură lupta pentru titlul de campioană. Avînd o victorie în plus și un golaveraj direct de 16—12 în întîlnirile cu Dinamo, Steaua poate aborda mai liniștită ultima confruntare, de sîmbătă seara, care va încheia ediția din acest an a diviziei. Să nu ne grăbim, însă, cu verdictul ! În sport s-au văzut răsturnări de situații ce păreau mult mai sigure ! Să așteptăm, așadar, partida de mîine, partidă ce se anunță la fel de interesantă ca aceea de marți, pentru că, sîntem convinși, Dinamo nu a abandonat ideea că mai poate cîștiga campionatul !

● Ce se întîmplă dacă Dinamo va învinge la o diferență de 4 goluri ? În această situație cele două echipe vor fi la egalitate de puncte și golaveraj în întîlnirile directe. Atunci ar intra în discuție golaverajul general, — prin scădere —, golaveraj care avantajează (înainte de jocurile Dinamo — Dunărea și Steaua — Sport Club M. Ciuc) pe dinamoviști (+65, față de +59). Situația ar fi delicată în acest caz pentru că, să nu uităm, Steaua a fost frustrată în meciul cu Dinamoi de un gol valabil, înscris în limita timpului regulamentar de joc. Becul roșu din spatele porții lui Dumitraș nu s-ar fi aprins dacă instalația electrică de cronometraj nu ar mai fi funcționat...

● Iată cum arată clasamentul înaintea meciurilor de azi (**Dinamo — Dunărea și Steaua — Sport Club M. Ciuc**) programate începînd de la ora 16 pe patinoarul 23 August :

1. Steaua	16	13	2	1	89— 30	28
2. Dinamo	16	12	2	2	108— 43	26
3. S.C.M. Ciuc	16	3	0	13	52—115	6
4. Dunărea G.	16	2	0	14	43—104	4

Vladimir MORARU

VREMEA TRECE, VREMEA VINE...

Pe vremea mea — am ajuns și eu la această expresie fascinantă care nu știu exact ce înseamnă — pe vremea mea, zic, ping-pongul și șahul erau sporturile cele mai practicate de băieții sedentari. Dacă vreun băiat sedentar vroia să se miște și el puțin, să facă și el puțin pe nebunu', nu se apuca precum Titi Dumitrescu, de box, sau ca Miti Cirstev de baschet — ci lua paleta sau făcea rocada mare în replică la rocada mică a adversarului, ceea ce ducea la un joc tăios, eroic și plin de grandoare. Dar, — în esență — ping-pong-ul și șahul erau, pe vremea aceea, alibiuri tainice ale sedentarismului.

Sigur că șahiștii clasei noastre de la „Matei Basarab" sufereau pentru Titi în ring — deși Titi, cu inteligența lui de scrimer al pumnului, cu talentul lui uriaș în eschive și fente, sfida orice puncheur — însă nici unul nu se gîndea să-i urmeze exemplul și să urce și el în careul magic. Dar se considerau și ei sportivi, măcar ai gîndului. Ping-pongiștii visau la măreața noastră națională, căci am fost și noi, cîndva, cineva la ping-pong masculin.

A trecut vremea — ping-pongul și șahul sînt azi sporturi nervoase, de epuizare și concentrare psihică, în rînd cu boxul și rugbyul. Nu mai poți să-ți aperi sedentarismul cu sporturile astea drăguțe. Ping-pong-ul nu mai e drăguț. Dar nici noi nu mai sîntem cineva în ping-pong, iertați-mă. Ne-a mai rămas Maria Alexandru care, pe vremea mea, abia debuta, copil-minune, azi minune a longevității sportive, a puterii de a rezista în timp. Dar după ea ? Se joacă fantastic, crud, sălbatic, ping-pong, azi... Mă uitam la Giurgiucă, în meciul său cu Abe, avea 2—1 la seturi. Cît am crezut în Giurgiucă, pe vremuri, după retragerea lui Negulescu ! Nu poți spune că omul nu a avut și nu are talent. Dar e depășit de evenimente. Chinezii și japonezii au făcut din ping-pong un eveniment al sportului, nu mai spun ce virtuți diplomatice a căpătat mingea asta de celuloid care a ajuns să cîntărească în soarta lumii... Dar jocul nu mai e o joacă nostimă, a devenit năpraznic, total, cerînd ființei totul — ca o grămadă la rugby ! Nu mai văd nici o diferență între un „mêlé" și un set la ping-pong. Poate că exagerez — dar bine fac, că să se înțeleagă că cei care vor să se lanseze azi în ping-pong nu mai au dreptul să conteze doar pe plăcerea noastră de a urmări un joc amuzant.

Nici ping-pong-ul nu mai e amuzant ? Nici !

Iar la șah — ce să mai vorbim de șah ? În afară de victoriile lui Spasski la Byrne — în celelalte trei colțuri ale lumii, numai reprize încruntate, pline de tensiune, luptă cumplită care-ți cere o rezistență de Frazier, asta ca să dau un nume. Se joacă la nemurire. Nici o drăgălășenie. Nici o frivolitate. Epuizare pînă la ultimul nerv, pînă la ultima fibră.

Poate că așa a fost și pe vremea mea — dar nu-mi dădeam seama, că eram copil. Acum îmi dau seama — și tocmai sporturile astea drăguțe, simpatice, amuzante, ingenue ca șahul și ping-pong-ul, prin forța și nebunia și asprimea la care au ajuns, tocmai ele îmi dau o imagine dintre cele mai percutante ale sfîșietoarei încordări la care viața a ajuns să se desfășoare pe pămînt. Pînă și în ping-pong și în șah a avut loc o dereglare celulară, nici ele n-au scăpat...

E bine ? E rău ? Nu asta e problema. Ci cum să trăim în timpul nostru, pentru a nu intra în cumplita regulă a activizării, pentru a scoate măcar acea remiză eroică, dacă nu e posibilă întotdeauna victoria.

CORESPONDENȚĂ

MARIA TĂNASE — elevă — Galați: Mă rugați să le transmit lui Dumitrache și Lucescu felicitări de Anul Nou. Și lui Topescu, și mie. Necunoscîndu-i pe toți cei numiți și admirați de d-voastră, aleg această cale publică, fără discriminare, și vă mulțumesc în numele tuturor.

Prof. DUMITRU IUREȘ — Calea Ploiești nr. 9 — Slănic de Prahova: Vă sînt recunoscător nu numai pentru gîndurile bune la sfîrșit de An, ci și pentru sprijinul pe care mi-l dați în a susține jucători ca Bălan și Strîmbeanu, jucători care n-au nimic comun cu mușchii la arat....

OVIDIU SPERLEA (metromist!) — str. Saturn 40 — Brașov: E adevărat că Ion Băieșu a fost și mai original decît mine, în alegerea sa, punîndu-l pe primul loc pe Bathori I. Dar eu rămîn la opinia mea că indicîndu-l pe Bălan ca omul nr. 1 al lui '73, n-am făcut pe originalul ci am mers pe linia adevărului, cu toată seriozitatea. Uneori linia adevărului poate apare originală, dar n-a murit nimeni din asta. **În acest moment,** trebuie să-i preferăm pe cei care dau cele mai multe goluri în fotbalul nostru românesc. Ce e original în această idee?

BELPHEGOR

„CUPA UNIRII" LA BOB

Activiștii Clubului Sportiv Orășenesc Sinaia au depus mari eforturi pentru amenajarea completă a pîrtiei de bob din frumoasa stațiune. După realizarea acestui important obiectiv organizatorii (C.S.O.) au pus pîrtia de concurs la dispoziția sportivilor, care luni și marți, au efectuat numeroase coboriri de antrenament contracronometru. Miercuri și joi s-a disputat „**Cupa Unirii**" la care au participat 20 de echipaje, din 8 cluburi și asociații cu secții de bob din țară.

REZULTATE TEHNICE : 1. E. Bogdan — V. Papadopol (C.S.O.) 73,8 ; 2. C. Vulpe — I. Stoica (Voința) 73,9 ; 3. V. Bunea — P. Lospă (C.S.O.) 74,0 ; 4. N. Stavarache — I. Popa (I.E.F.S.) 74,2 ; 5. V. Stoica — V. Juncu (C.S.O.) 74,4 ; 6. M. Secui — C. Vilcea (Voința) 74,6.

Simbătă și duminică va avea loc „Cupa UCECOM".

Gh. IRIMINOIU

ÎN CEL DE-AL 7-lea AN DE EXISTENȚĂ

CENTRUL DE CERCETĂRI ȘTIINȚIFICE ȘI DOCUMENTARE TEHNICĂ AL C.N.E.F.S. ARE ÎN FAȚĂ O PROBLEMATICĂ INTERESANTĂ ȘI COMPLEXĂ

Înființat în urmă cu 7 ani, Centrul de Cercetări Științifice și Documentare Tehnică al C.N.E.F.S. a pornit la drum fără prea multe cadre cu experiență și fără aparatura deosebit de complexă care îi era necesară. Dar toate aceste lucruri au determinat tînărul colectiv al instituției la o muncă asiduă, de la bun început. Centrul a trebuit să-și creeze o concepție de lucru, o tehnologie și un cadru de activitate propriu, avînd de întîmpinat, în primii ani, și o oarecare rezistență a federațiilor, antrenorilor și a cluburilor, cauzată de lipsa de încredere în roadele unei asemenea munci.

Și totuși, în pofida dificultăților enumerate, Centrul s-a impus treptat-treptat, devenind acum un obiectiv de deosebită importanță în cadrul activității sportive desfășurate în țara noastră. Reușind să creeze în educația fizică și sportul românesc necesitatea observării, măsurării și constatării faptelor care compun activitatea de zi cu zi în acest domeniu, instituția bucureșteană și-a adus o contribuție însemnată la rezultatele obținute în ultimii ani, de loturile noastre reprezentative la marile confruntări ale lumii.

Pornind de la ideea de a servi sportul de mare performanță, specialiștii Centrului și-au îndreptat atenția, în primul rînd, asupra pregătirii în vederea participării la Jocurile Olimpice, acordînd asistență științifică fiecărui lot. Dar, nu o dată, în lucrările cercetătorilor bucureșteni au fost abordate și probleme legate de educația fizică școlară, de cea din producție. Cum spuneam, însă, eforturile au fost și sînt canalizate spre sportul de mare performanță.

Prin prezența specialiștilor Centrului la antrenamentele echipelor naționale și la confruntările de anvergură la care se aliniază acestea, au putut fi dezvăluite o serie de aspecte extrem de importante, menite să optimizeze procesul de pregătire. Sumedenia de informații, de profiluri diferite (fiziologic, biochimic, biomecanic, biometric, psihic, sociologic, pedagogic și metodic), culese de către cercetători a fost sistematizată, selecționată și transformată în indicații cu caracter metodologic, care s-au întors către subiecți prin dirijarea și ameliorarea procesului de instruire. Astfel, antrenorii multor loturi reprezentative au putut avea o imagine de ansamblu și în detaliu asupra procesului de pregătire, perfecționîndu-și metodele de lucru pe baza analizei făcute de cercetători.

Hotărîrea Plenarei C.C. al P.C.R. din 26 februarie — 2 martie 1973 a mobilizat cadrele Centrului de Cercetări științifice și Documentare Tehnică al C.N.E.F.S. să-și intensifice activitatea, contribuind tot mai mult la ascensiunea sportului românesc. Elaborarea unui mare număr de lucrări legate direct de pregătirea și rezultatele „olimpicilor" români, permanenta preocupare pentru delicata problemă a virfului de formă sportivă, interesul față de procesul de selecție la nivelul copiilor și transmiterea gratuită, celor aproape 1000 de beneficiari, a unui flux de informație (concretizat, numai în ultima perioadă, în peste 5000 de pagini și 600 de articole traduse din bibliografia internațională) reprezintă doar cîteva dintre roadele muncii specialiștilor din cadrul Centrului.

În plus, ar mai fi de notat și contribuția substanțială la munca de terminologie sportivă, o lucrare pe această temă, editată recent, fiind solicitată și tradusă în 6 limbi, lucru care confirmă importanța și valoarea studiului.

Despre cîteva dintre planurile apropiate și obiectivele mai importante ale instituției, ne-a vorbit **conf. dr. Nicu Alexe**, directorul Centrului:

„Firește că principala noastră preocupare se va îndrepta și anul acesta spre disciplinele la care vom participa în cadrul J.O. de la Montreal. Cei mai buni specialiști ai noștri vor urmări îndeaproape pregătirile loturilor țării, colaborînd cît mai eficient cu antrenorii și federațiile de specialitate. Vom continua seria conferințelor din cadrul Universității populare, vom aborda în cercetările noastre cîteva teme deosebit de interesante („Dinamica sportului olimpic românesc față de cea a sportului internațional", „Problema motivației și nonmotivației sportului de înaltă performanță", „Integrarea socială a virfurilor sportive" etc.) și, în sfîrșit, vom analiza — din punct de vedere al selecției și pregătirii — activitatea Liceului de atletism din Cimpulung. Precizez, însă, acestea sînt doar cîteva dintre obiectivele pentru 1974. Alături de ele există încă multe probleme asupra cărora cercetătorii noștri și-au îndreptat deja atenția".

Pentru Centrul de Cercetări Științifice și Documentare Tehnică al C.N.E.F.S. anul 1974 aduce, deci, o problematică deosebit de complexă și interesantă, menită să contribuie la înregistrarea unor rezultate superioare pe plan internațional. Subliniem acest lucru pentru că specialiștii Centrului, cercetătorii care lucrează neobosiți în umbra sportivilor, merită cuvinte de laudă. Dintre aceștia ne-am notat numele citorva : **Virgil Mazilu, Alexandra Focșeneanu, Erwin Wilk, Cornel Răduț, Victor Dona, Claudia Simionescu, Dedu Matei, Ilie Stupineanu, Cornel Tatu, Gheorghe Iliuță și Marian Niculescu.**

Horia ALEXANDRESCU

NOUL SISTEM COMPETIȚIONAL AL VOLEIULUI

(Urmare din pag 1)

chipelor este primul factor hotărîtor în creșterea nivelului valoric al voleiului și abia pe al doilea plan se situează competiția.

Dacă te antrenezi doar atît timp cît durează competiția, înseamnă că înțelegi greșit pregătirea.

3 Soluții pentru realizarea amîndurora deziderate nu sînt multe. Mi-aș permite să sugerez două dintre ele.

Prima este mai revoluționară și va fi cu greu acceptată de echipe. După modelul oferit de alte țări, fruntașe în ierarhia mondială a voleiului, s-ar impune o reducere sensibilă a echipelor de A (4—6), avîndu-se în vedere numărul redus de jucători de valoare internațională.

A doua mi se pare mai ușor de rezolvat și este formula care a fost în studiu și chiar aprobată pînă la anumite nivele pentru sezonul 1973—1974, dar la care, după părerea mea, s-a renunțat în ultimă instanță, pentru a alege alta... mai puțin bună.

Avantajul acestei formule este că, în partea a doua a întrecerilor, ea oferă primelor patru echipe ale țării, care dau sportivi loturilor olimpice, posibilitatea obișnuirii cu sistemul de desfășurare a marilor competiții internaționale (J.O., C.M., C.E.). Celelalte 8 echipe, care în principiu nu dau jucători loturilor olimpice, pot să-și desfășoare o competiție de lungă durată.

GHEORGHE CONSTANTINESCU, antrenor emerit

1 Prima parte a campionatelor (turul și returul) nu a servit unei bune pregătiri. Pentru că perioada competițională a fost scurtă, pentru că, în serii, au existat diferențe mari de valoare între echipele participante, pentru că fruntașele nici nu s-au întîlnit între ele, pentru că sportivii selecționați în loturile naționale, după o perioadă lungă de solicitări la loturi, nu s-au mai încadrat în echipele de club (în timp așa de scurt), iar cei rămași la cluburi veneau după o perioadă foarte lungă de inactivitate (aprilie — octombrie), pentru că a lipsit interesul.

2 Numai în parte. Un campionat în care jucătorii ce fac parte din loturile reprezentative susțin numai 2—3 jocuri de miză nu poate asigura un salt valoric. De altfel, părerea mea rămîne că un compromis între pregătirea centralizată a echipelor reprezentative și pregătirea la cluburi nu duce la rezultate valoroase.

3 Sînt pentru un campionat pe grupe valorice, de numai 6 echipe care să se întîlnească de 5—6 ori fiecare cu fiecare, în sistemul turneu, la anumite intervale. În săptămînile libere să fie programate jocuri internaționale.

DUMITRU MEDIANU, membru al Biroului federal

1 Prin noua formulă competițională, campionatul diviziei A a fost o parodie. Și la fete, și la băieți. Dar nu era de așteptat așa ceva, din moment ce adevăratul obiectiv al majorității echipelor se află la sfîrșitul lui februarie și nicidecum în toamnă, cînd au fost programate turul și returul ? Făcînd abstracție de marile lacune existente în pregătire, consider că și sistemul competițional, în forma în care a fost el aplicat pentru acest sezon, a contribuit la scăderea interesului pentru volei. Atît al sportivilor, cît și al tuturor celorlalți factori.

2 Turul și returul campionatelor nu au slujit cu nimic creșterea valorică a voleibaliștilor. Deci, nici a celor din loturile naționale. Prin urmare, campionatele interne nu pot fi considerate ca o treaptă în pregătirea sportivilor din loturile reprezentative. Și nici ca un criteriu al selecției acestor loturi. De altfel, această selecție se face pe ceea ce credem că ar putea să dea un jucător sau altul și nu pe ceea ce dau ei efectiv !

3 Sînt de acord cu o formulă de campionat în care echipele din divizia A să fie mai puține și să înglobeze toate valorile și posibilele valori, în care să se joace mai mult decît în sistemul competițional actual, în care să existe suficiente premise ca interesul pentru competiție să nu pălească.

TĂNASE TĂNASE (Steaua)

1 Categoric, nu. Pentru următoarele motive : prea puține jocuri, deci prea puțină pregătire, mai ales de intensitate și de volum (practic echipele se pregătesc în gol) ; obiectivele n-au fost de natură să stimuleze pregătirea ; nu există un echilibru între antrenament și competiție (și se știe că orice dezechilibru între ele dăunează fie uneia, fie alteia) ; munca de perfecționare nu are nici un fel de eficiență.

2 Avantajele pe care echipele naționale le pot avea de pe urma scurtării campionatelor interne sînt, după părerea mea, iluzorii. Deși actuala formulă competițională încurajează, evident, munca de laborator, eu nu cred că aceasta este soluția pentru redresarea voleiului nostru. De altfel, acest stil de lucru nu mi se pare indicat pentru sportivul român, în general. Noi, copiem, uneori, de la alții ceea ce nu ne folosește. Chiar și stilul de lucru adoptat de alte sporturi, de la noi, cu rezultate pe plan internațional, uitînd că sînt diferențe mari între jocurile sportive și alte discipline. În orice caz, trebuie să ne gîndim că voleiul puternic am avut atunci cînd existau 6—7 echipe valoroase (Rapid, Dinamo, C.C.A., Tractorul, „U" Cluj, Știința Timișoara), atunci cînd echipele naționale erau alimentate de provincie (unde terenul mi se pare mai propice) și nu de Capitală.

3 Federația de volei este singura care nu s-a înscris în Planul de măsuri al C.N.E.F.S. privind îmbunătățirea sistemului competițional, care prevede și angrenarea într-o competiție cît mai lungă. Nu cred că trebuie să ofer o rețetă „infailibilă" de sistem. Oricare e bun, dacă durează mult și stimulează și centrele provinciale (cite nu au dispărut în ultimii ani ?).

DAVILA PLOCON (Rapid)

1 Nu. Deoarece prima sa parte (turul și returul) a fost o simplă formalitate pentru unele echipe. Numai 2—3 au „simțit" competiția, adică s-au pregătit și au luptat pentru un loc între primele trei din serii. Pe celelalte nu le-a interesat pur și simplu și s-au pregătit „la pas", doar în vederea turneelor finale și n-au acordat nici un interes campionatului.

2 Campionatele au constituit o perioadă de activitate care n-a ajutat la pregătirea echipelor naționale. A lucra un timp destul de lung pentru obiective neinteresante nu contribuie de loc la pregătirea fizică, tehnico-tactică și psihologică a jucătorilor. Nici o echipă de club nu-și poate permite să facă din septembrie antrenamente de intensitate și volum în vederea unor turnee din... februarie-martie, cele care de fapt interesează.

3 Un campionat într-adevăr interesant s-ar putea realiza prin concentrarea valorilor în cele mai bune 4—6 echipe de Divizia A, care să joace mai întîi un tur și un retur cu etape săptămînale, apoi 2—3 turnee la interval de 3—4 săptămîni, adiționîndu-se toate rezultatele. Alături de acest campionat (am putea să-i spunem și „supercampionat") să existe un altul de durată, pe două serii, din care cite 3 echipe să se califice într-un turneu final pentru promovare în supercampionat (să promoveze o formație sau două, în funcție de numărul, 4 sau 6, al echipelor din eșalonul elitei).

Anchetă realizată de
Aurelian BREBEANU

De la „Indoor" la Cupa Davis

(Urmare din pag. 1)

voleul în special. Consider, de asemenea, că lotul trebuie să păstreze porțile deschise și pentru alți jucători, care se vor afirma în perioada următoare.

— Dar de Ion Țiriac n-am avea nevoie — întreb direct.

— Să vorbesc deschis — spune antrenorul — cu Ion aș avea rezolvată problema dublului. Ne-ar fi extrem de util. Nu știu însă dacă el mai este capabil de același randament și la simplu. Mă gîndesc la meciurile de cinci seturi, în „Cupa Davis". Bineînțeles, toate acestea le vorbim numai la modul teoretic. Ar trebui ca, în sfîrșit, să vedem și partea practică. Adică, răspunsul lui Țiriac... Fiindcă Năstase este de acord să refacem echipa, așa cum a și declarat.

— Să punem ipoteza inversă : că vom juca tot fără Țiriac...

— Oricum, trebuie așteptat. Concursurile de iarnă, oricît de importante ar fi, nu sînt decisive pentru conturarea formei jucătorilor. Acum, ei joacă în sală, în S.U.A., pe Mateflex sau Supreme-court. Vreau să-i văd și pe zgură, așa cum cere „Cupa Davis". Deci, după „indoor", în concursurile din Egipt și pe Coasta de Azur, acolo se va... coace echipa. Acolo, ar trebui să fie urmăriți pas cu pas, în antrenamente și întreceri. Altfel, vom ajunge iar să facem echipa cu o săptămînă înainte de meci, ceea ce nu e bine.

— Și de meciuri, anume, ce zici ?

— Cred că avem o mare șansă și în perspectiva actualei ediții. Jucăm, probabil, cu Franța acasă și trebuie să cîștigăm. Apoi, cu Italia sau Suedia. Din nou putem trece mai departe, în semifinalele inter-zone. Trebuie să nu ratăm această șansă.

— De acord. Dar fiindcă vorbim mereu despre perspective, aș reveni la o problemă care a mai fost expusă în ziarul nostru : spune-ne, optezi pentru o pregătire colectivă a jucătorilor, sau consideri că este mai bine ca ei să fie lăsați la cluburile lor ?

— Desigur, în condițiile noastre, mai bună este o pregătire de lot. Ea oferă garanția unui control mai eficient, o disciplină în pregătire. Cînd este vorba de a apăra culorile țării, în întreceri internaționale, este mai bine ca toți jucătorii vizați să fie reuniți sub o singură conducere. Dispersarea forțelor nu ajută. Mă gîndesc la un exemplu recent, foarte grăitor, furnizat chiar de învingătorii noștri din ultimele ediții, americanii. Dennis Ralston n-a reușit să-și stringă o echipă, pentru a trece de adversari modești, columbienii. Smith și Gorman erau extenuați, după prea multe concursuri, Connors se supărase, pe Richey l-au uitat... Sînt învățăminte bune pentru oricine. Și pentru noi, dacă vrem să mergem înainte.

CUPELE EUROPENE LA BASCHET

(Urmare din pag. 1)

fel, ținînd seama de aceste indisponibilități și pentru a permite refacerea echipei în vederea viitoarelor întreceri internaționale, Biroul federal a aprobat cererea echipei Politehnica de a i se amîna partida cu Rapid, din cadrul etapei a 14-a a diviziei A. Amînarea a fost hotărîtă cu acordul antrenorului rapidiștilor, **Sigismund Ferencz**, interesat, desigur, să nu pericliteze sănătatea componentelor lotului republican, al cărui antrenor principal este.

Cu mult interes este așteptată întrecerea dintre I.E.F.S. și Spartacus Budapesta. Învinse de GEAS Sesto San Giovanni, sportivele maghiare vor încerca, în întîlnirea cu I.E.F.S., ultima șansă de a se clasa pe locul secund în grupa A și, deci, de a se califica în semifinalele competiției dotată cu **„Cupa ziarului SPORTUL — București"**. Dar studentele, debutante în „sferturi", sînt hotărîte să acumuleze la București un avans care să le creeze posibilitatea de a-și însuși victoria finală după disputa de la Budapesta. Din nefericire, și I.E.F.S.-ul are o indisponibilitate : **Clara Szabo**, accidentată la Timișoara în meciul cu Universitatea. Să sperăm, însă, că apreciata internațională se va reface și va putea evolua, măcar la Budapesta.

Steaua are un răgaz mai îndelungat în Cupa cupelor, deoarece va juca cu Estudiantes Madrid la 20 februarie (la București) și la 27 februarie (la Madrid). Pînă atunci, notăm preocuparea antrenorului **Vasile Popescu** de a se documenta asupra adversarilor prin vizita făcută la redacția ziarului nostru pentru a cerceta cele scrise în gazeta sportivă „AS" din Madrid, precum și prin deplasarea ce o va efectua, la 6 februarie, la Brno în scopul vizionării returului jocului Spartak Zbrojovka — Estudiantes.

În sfîrșit, referitor la interesul general stîrnit de cupele europene, vom nota promisiunile Comisiei centrale de propagandă a F. R. Baschet de a completa programul reuniunilor internaționale prin acțiuni atractive ca, de pildă, festivități prilejuite de retragerea din activitatea competițională de performanță a unor sportivi fruntași (Elena Ivanovici, Hanelore Spiridon, Ileana Chiraleu, Emil Niculescu, Radu Popovici, Mihai Dimancea ș.a.), concerte de muzică ușoară susținute în pauze de orchestre studențești, întreceri demonstrative de juniori și minibaschetbaliști etc.

„CUPA TINERETULUI"

(Urmare din pag. 1)

Nicu Staicu (coop. Unirea) ; **tenis de masă** : 1. **N. Stan** (Secția de îmbunătățiri funciare), 2. I. Corcinschi (Fabrica de ind. locală), 3. Aurel Rădescu (Lic. Măcin). Comitetul orășenesc U.T.C. (secretar — **Gh. Simion**), Casa orășenească de cultură (director — **Tudor Drăghici**), Liceul de cultură generală (director — **Ion Buzea**), au contribuit efectiv la reușita acestei acțiuni.

Ionel JIPA

FOLOSIND DIN PLIN CONDIȚIILE NATURALE

Organizatorii **„Cupei tineretului" din Hunedoara** au profitat din plin de condițiile bune din ultimele zile. Astfel, 400 de elevi din școlile generale și liceele din localitate — cîștigători ai fazelor pe școală — au participat la etapa pe municipiu la patinaj, găzduită de patinoarul amenajat în incinta stadionului Corvinul. Iată cîștigătorii : **Daniela Grefenstein** (Șc. gen. 7), **Elisabeta Toderici** (Șc. gen. 1), **Adriana Vasilescu** (Lic. 1), **Lucian Ștefan** (Șc. gen. 7), **Sandu Munteanu** (Șc. gen. 6) și **Horia Brebu** (Lic. 1). De o mare afluență s-au bucurat și întrecerile de șah, tenis de masă și sănius. S-au remarcat la capitolul mobilizării **Grupul Școlar siderurgic** (300 participanți), **Institut de subingineri** (270), **Liceul nr. 1** (200), **Șc. gen. nr. 4** (140). Din mediul rural, peste o mie de tineri din localitățile **Dobra, Ilia, Baia de Criș** și **Vața** s-au aliniat la startul competiției.

Ion VLAD

PESTE 400 DE CONCURENȚI...

...din orașul **Gura Humorului** s-au întrecut în cadrul etapei pe localitate la schi, săniuțe, patinaj și tenis de masă. Pîrtia de schi Albu, patinoarul natural din Luhca Moldovei, pîrtia de săniuțe Stanițe și cluburile Grupului școlar minier și Liceului teoretic au fost gazdele competițiilor. Menționăm cîteva dintre profesorii cu un aport deosebit la reușita acțiunii : **Nicolae Roșca, Vasile Melinte, Constantin Cietău, Veronica Frocș** și **Cornel Tincu**, precum și instructorii voluntari **Dumitru Brătan, Răzvan Pomparău, Ioan Bordianu** și **Marius Bălan.**

C. FILIPOVICI

CONTINUĂ ÎNTRECERILE ÎN „CUPA STEAUA" LA TENIS

Concursul de tenis dotat cu „Cupa Steaua" se apropie de faza finală. La juniori (17—18 ani) **Laurențiu Titei** (Steaua) s-a calificat în semifinală, învingînd fără prea mari dificultăți pe J. Bircu (T.C.B.) cu 7—5, 6—1. Într-o altă partidă, dinamovistul bucureștean **Călin Ionescu** l-a întrecut confortabil pe V. Tomescu (Steaua) cu 6—3, 6—0. **Sorin Orășanu** (T.C.B.) s-a calificat în finală, în urmă victoriei obținute cu 6—3, 6—3 asupra lui L. Soare (Steaua). Azi, începînd de la ora 9, se va disputa finala între S. Orășanu și învingătorul din partida L. Titei — C. Ionescu.

Alte rezultate din turul II — **juniori 15—16 ani** : Fl. Niță (Șc. sp Ploiești) — V. Dabija (T.C.B.) 6—4, 4—6, 6—4 ; S. Zancu (Cutezătorii) — Fl. Segărceanu (Dinamo București) 6—1, 6—1 ; E. Pană (Cutezătorii) — I. Iovănescu (Progresul) 7—6, 1—6, 6—3.

Seniori : D. Nemeș (Steaua) — Fl Manea (Dinamo București) 6—2, 6—2 ; D. Comănescu (Petrolistul Cîmpina) — T. Frunză (Steaua) 6—4, 5—7, 6—1 ; L. Virgolici (Progresul) — I. Casapu (Steaua) 6—4, 0—6, 7—6.

Senioare : Elena Cotuna (C.S.U. Construcții) — Maria Romanov (Cutezătorii) 6—0, 6—1 ; Anca Florescanu (C.S.U. Construcții București) — Sanda Guțu (Șc. sp. nr. 3 București) 6—1, 6—1 ; Gabriela Dinu (Dinamo București) — Liliana Iliescu (Metalul Tîrgoviște) 6—0, 6—0.

Competiția continuă în sala Steaua din Calea Plevnei nr. 114, între orele 8—13 și 14—22.

Simbătă și duminică

PRIMUL CONCURS INTERNAȚIONAL DE ÎNOT ÎN CAPITALA

Primul concurs internațional de înot al anului este programat la sfîrșitul acestei săptămîni în Capitală. Piscina acoperită (50 m) de la „23 August" va găzdui simbătă (de la ora 19) și duminică (de la ora 10.30) tradiționala întîlnire dintre selecționatele de juniori ale orașelor București și Sofia. Printre reprezentanții Capitalei se vor număra **Anca Groza, Adrian Horvat, Luis Șopterеanu, Minola Vasiliade, Harion Svetz** ș.a.

PE MICUL ECRAN

SIMBĂTĂ, 26 ianuarie, ora 22,40 — **HOCHEI** : STEAUA — DINAMO (înregistrare)

DUMINICĂ, 27 ianuarie ora 15,45 — **BOX** : „50 de ani de box în România" — retrospectivă în imagini ; R.D.G. — POLONIA — selecțiuni înregistrate de la Berlin ; avancronică la meciul **Cassius Clay — Joe Frazier**

MARȚI, 29 ianuarie ora 22 — **BOX** : meciul **Cassius Clay — Joe Frazier** — înregistrare de la Madison Square Garden — New York

1974 ANUL XXX AL ELIBERĂRII ANUL CONGRESULUI AL XI-LEA AL P.C.R.

CHEMĂRI LA ÎNTRECERE

• Pentru dezvoltarea continuă a educației fizice și sportului
• Pentru înfăptuirea exemplară a Hotărîrii Plenarei C. C. al P. C. R. din 28 februarie—2 martie 1973

C.J.E.F.S GALAȚI

către toate Consiliile județene pentru educație fizică și sport

• Desfășurarea la cel mai bun nivel organizatoric și tehnic a întrecerilor din cadrul „Cupei tineretului" — edițiile de iarnă și de vară — în toate unitățile sportive și a trecerii normelor Complexului polisportiv „Sport și sănătate" ;

• Organizarea unor centre de învățare a înotului cu participarea a 5 000 de copii și tineri ;

• Introducerea gimnasticii la locul de muncă într-un număr de 5 noi unități ;

• Înființarea unor noi centre de inițiere pentru preșcolari și elevi la atletism (în toate școlile generale din județ), patinaj, hochei, tenis de cîmp și de masă, tir, lupte, haltere, gimnastică, handbal, volei, baschet, fotbal, în care să fie cuprinși 15 000 de copii ;

• Organizarea în toate asociațiile a campionatelor interne la cel puțin 3 ramuri de sport ;

• Inițierea competiției de masă „Joia începătorului" dedicată elevilor din școlile generale, licee și școli profesionale ; organizarea diviziei școlare la ramurile de sport cu tradiție în județ — box și lupte ;

• Organizarea Stafetei cultural-sportive „A XXX-A ANIVERSARE A ELIBERĂRII PATRIEI" ;

• Organizarea a 10 serbări și demonstrații polisportive și a 15 tururi cicloturistice în localitățile din județ ;

• Sporirea numărului de grupe de juniori și copii de la 66, existente în prezent, la 80, iar al celor cuprinși în cadrul lor de la 915 la 1 500 ;

• Desfășurarea a 3 acțiuni de selecție pentru secțiile de performanță, în cadrul cărora să fie testați 60 000 de copii ;

• Creșterea numărului secțiilor afiliate de la 228 la 250, iar al sportivilor legitimați de la 6 700 la 7 800 ;

• Stabilirea de către sportivii județului a 10 noi recorduri naționale și cucerirea a 40 de titluri de campioni ai României ;

• Aplicarea în toate unitățile de performanță a noului regulament de clasificare sportivă ;

• Intensificarea muncii de educație cu sportivii, pentru creșterea responsabilității lor față de procesul producției și al instruirii ;

• Organizarea lunară a lectoratelor cu toți tehnicienii județului, pregătirea a 100 noi instructori voluntari și a 60 de arbitri în diferite ramuri de sport ;

• Îndrumarea a 10 sportivi pentru a deveni antrenori în discipline cu tradiție în județul Galați ;

• Realizarea integrală a planului de reparații și amenajări de baze sportive, astfel ca în fiecare centru de comună să existe un complex polisportiv alcătuit din cîte un teren de fotbal, volei, handbal și baschet și o pistă de atletism ;

• Încheierea acțiunii de bituminare a terenurilor de handbal, volei și baschet la toate școlile și liceele din Galați și Tecuci ;

• Depășirea cu 15 la sută a planului de venituri.

C.S.M. CLUJ

către toate cluburile sportive

• Creșterea cu 4 noi unități a nucleelor de preselecție care activează în școlile orașului urmărind depistarea de noi elemente pentru secțiile de performanță ale clubului ;

• Înființarea a încă 5 grupe de pregătire pentru copii, astfel ca numărul lor să ajungă la 40 pînă la sfîrșitul anului ;

• Organizarea, de către fiecare secție, a 4 mari acțiuni de selecție în rîndurile tineretului

• Sporirea cu 12 la sută a numărului sportivilor legitimați

• Cucerirea a 50 de titluri de campioni republicani (față de cele 40 inițial planificate) realizarea a 30 de recorduri naționale, promovarea în loturile republicane a unui număr de 50 de sportivi de la C.S.M. Cluj ;

• Nominalizarea a 12 sportivi pentru Jocurile Olimpice din 1976;

• Participarea cu 5 sportivi la campionate mondiale și europene și obținerea a 3 medalii ;

• Participarea cu 15 sportivi la competiții balcanice și cucerirea a 10 medalii ;

• Obținerea a 10 locuri I cu sportivi selecționați în echipele reprezentative la diferite întreceri inter-țări.

• Punerea în aplicare a noului regulament de clasificare sportivă ;

• Îmbunătățirea dotării tehnico-materiale a secțiilor de haltere, tenis de masă, box, lupte și scrimă în vederea perfecționării continue a procesului de pregătire a sportivilor

• Desfășurarea unei munci politico-ideologice eficiente în rîndurile sportivilor și tehnicienilor clubului ;

• Depășirea cu 25 la sută a planului de venituri proprii.

ASOCIAȚIA SPORTIVĂ METALUL PLOPENI

către toate asociațiile din întreprinderi și instituții

• Atragerea a cel puțin 50 la sută din totalul salariaților într-o activitate sportivă sistematică, astfel ca săptămînal să fie angrenați în concursuri și competiții cel puțin 1 000 de tineri și vîrstnici ;

• Organizarea campionatului asociației la 8 ramuri de sport, precum și de crosuri și cupe tradiționale dedicate marilor sărbători ale poporului nostru, cu participarea a 1 000 de concurenți ;

• Desfășurarea în fiecare lună a unei duminici cultural-sportive pentru salariații uzinei și membrii lor de familie, la care își vor da concursul formații artistice de amatori, vor avea loc demonstrații de fotbal, box, judo, aeromodele, atletism, diferite întreceri populare distractive ;

• Organizarea a 5 centre de inițiere pentru copii, la atletism, box, fotbal, judo și ciclism ;

• Trecerea de către 100 de tineri și tinere a normelor complexului polisportiv „Sport și sănătate" și de către 150 ale celor pentru cucerirea insignei „Amicii drumeției" ;

• Organizarea a cel puțin 10 acțiuni cicloturistice, cu un total de 500 de participanți ;

• Creșterea numărului sportivilor legitimați de la 200 la 250, iar al participanților la grupele de copii și juniori de la 150 la 200 ;

• Cucerirea a 3 titluri de campioni ai țării, doborîrea a două recorduri republicane și a 10 recorduri județene, promovarea a 4 sportivi în loturile naționale ;

• Clasarea echipei de ciclism între primele 3 din țară, selecționarea în lotul pentru „Cursa Păcii" a unui ciclist de la Metalul Plopeni și a 2 alergători în acela olimpic ;

• Promovarea echipei de judo în divizia națională ;

• Organizarea la un înalt nivel și în cele mai bune condițiuni a învățămîntului politic cu sportivii ;

• Editarea, în cinstea celei de a 30-a aniversări a Eliberării, a unei monografii a asociației sportive ;

• Pregătirea a 4 simpozioane pe teme cultural-educative la care să fie invitate personalități ale sportului românesc ;

• Îndrumarea spre școlile de antrenori a 4 sportivi din cadrul asociației ;

• Amenajarea unei baze sportive (teren de fotbal, 2 terenuri de tenis, patinoar natural) prin efectuarea a 15 000 de ore de muncă patriotică.

ASOCIAȚIA SPORTIVĂ AVÎNTUL BÎRCA

către toate asociațiile sportive sătești

• Organizarea în cursul acestui an a „Festivalului sportului sătesc", cu întreceri la atletism, volei, fotbal, tenis de masă, cros, șah, a „Festivalului tinerelor sătence", cu participarea a 300 de fete, precum și a 4 duminici cultural-sportive cu participarea a cel puțin 4 comune ;

• Angrenarea a 200 de tineri și tinere la ediția de iarnă a „Cupei tineretului" și a 800 la cea de vară ;

• Desfășurarea campionatului asociației sportive la atletism, fotbal, tenis de masă, șah și volei, cu 450 de participanți ;

• Organizarea trecerii normelor din cadrul complexului polisportiv „Sport și sănătate" și obținerea a cel puțin 15 brevete

• Organizarea a 28 de acțiuni turistice (cu 1 400 de participanți) pe teritoriul județului, a 4 acțiuni (cu 360 de participanți) pe Valea Jiului, Valea Oltului, Valea Prahovei și la Hidrocentrala de la Porțile de Fier și a 8 acțiuni cicloturistice cu 520 de participanți ;

• Obținerea insignei „Amicii drumeției" de către 15 tineri din comună

• Afilierea la federațiile de specialitate a încă trei secții (ajungîndu-se la un număr de 6 — atletism, fotbal, tenis de masă, șah, volei și handbal) și legitimarea a 100 de sportivi ;

• Îmbunătățirea a 6 recorduri ale asociației la atletism ;

• Școlarizarea a 25 instructori sportivi voluntari și 4 arbitri în cadrul cursurilor ce se vor organiza la nivel județean ;

• Expunerea la Căminul cultural a 4 conferințe pe teme educativ-sportive și proiectarea a 10 filme cu subiect sportiv în cadrul cine-clubului comunei ;

• Organizarea a 2 întîlniri cu sportivi fruntași din județ și a 3 demonstrații polisportive ;

• Confecționarea unei vitrine în care vor fi expuse trofee, diplome și premii cucerite de sportivii comunei, precum și fotografii ale fruntașilor sportului românesc, imagini din activitatea sportivă ce se desfășoară în țara noastră ;

• Cu sprijinul Consiliului popular comunal și al C.A.P. se va mări la 3 000 de locuri capacitatea tribunei terenului de fotbal și se vor instala dușuri cu apă caldă la cabinele jucătorilor ;

• Se va repara pista de atletism și se vor amenaja : 2 terenuri de volei, 2 de handbal, o popicărie cu 2 piste în aer liber, un panou de tir cu arcul, un stand pentru tir cu aer comprimat ;

• Mărirea planului de venituri al asociației prin organizarea unor serbări cultural-sportive și atragerea a 2 000 de noi membri susținători.

ASOCIAȚIA SPORTIVĂ VOINȚA BUZĂU

către toate asociațiile sportive aparținînd cooperației meșteșugărești

• Organizarea exemplară a întrecerilor din cadrul „Cupei tineretului", cu participarea a 1 700 de cooperatori ;

• Disputarea campionatului asociației sportive la patru ramuri de sport (din care nu vor lipsi atletismul și cicloturismul), angrenîndu-se 1 000 de tineri și tinere în întreceri ;

• Introducerea gimnasticii la locul de muncă în cel puțin 3 secții ;

• Inițierea a 12 acțiuni turistice cu participarea a 1 500 de cooperatori ;

• Desfășurarea a 3 acțiuni (la cros, volei și handbal) pentru fete și a 4 concursuri pentru cooperatorii handicapați fizic ;

• Săptămînal va avea loc o acțiune sportiv-recreativă de masă pentru ucenicii din toate cooperativele meșteșugărești ale orașului ;

• Înființarea a 2 grupe de copii (la atletism și volei), precum și a 6 grupe de juniori, cu 130 de participanți ;

• Creșterea cu 40 la sută a sportivilor legitimați, astfel ca pînă la sfîrșitul anului numărul lor să ajungă la 225 ;

• Intensificarea procesului instructiv-educativ în scopul obținerii unor performanțe superioare, cucerirea a 10 titluri de campioni județeni, 2 titluri de campioni ai asociațiilor Voința, promovarea unei echipe în Divizia B și a unui sportiv în loturile republicane.

• Aplicarea noului regulament de clasificare sportivă.

• În vederea întăririi muncii politico-ideologice și cultural-educative cu sportivii, se vor organiza — lunar — expuneri cu privire la politica internă și externă a partidului, problemele dezvoltării economice a României, sărbătorirea celei de a 30-a aniversări a eliberării patriei și întîmpinarea Congresului al XI-lea al partidului, precum și două simpozioane pe tema dezvoltării sportului în România.

• Depășirea cu 10 la sută a planului de venituri al asociației și amenajarea unei baze sportive din resurse proprii, cuprinzînd terenuri de handbal, volei, baschet și un sector de sărituri și aruncări, prin munca patriotică a cooperatorilor.

ASOCIAȚIA SPORTIVĂ A LICEULUI „MIHAI VITEAZUL"

către toate asociațiile sportive ale elevilor

• Atragerea în etapele de masă ale „Cupei tineretului" a 90 la sută din totalul elevilor liceului ;

• Organizarea campionatului școlii la 5 ramuri de sport, cu participarea a 80 la sută din numărul elevilor ;

• Trecerea normelor complexului „Sport și sănătate" de către 400 de elevi ;

• Mobilizarea a 800 de participanți la „Crosul tineretului" ;

• Angrenarea tuturor elevilor în efectuarea zilnică a gimnasticii de înviorare în internat, pregătirea a 10 elevi pentru a deveni instructori în desfășurarea programelor ;

• Învățarea înotului de către toți elevii școlii în cursul anului 1974 ;

• Participarea în 6 ramuri de sport (baschet, handbal, volei, șah, tenis de masă și atletism) la concursurile și competițiile organizate de C.M.E.F.S. și Consiliul pentru educație fizică și sport al sectorului ;

• Organizarea a 8 întîlniri bilaterale cu diferite licee din țară, în vacanțele de primăvară și de vară, la atletism, baschet, handbal și volei ;

• Selecționarea și îndrumarea a 50 de elevi către școlile sportive și secțiile de performanță ale cluburilor ;

• Inițierea unui curs pentru pregătirea a 40 de arbitri din rîndul elevilor, la volei, baschet, handbal și fotbal ;

• Întreținerea în cele mai bune condițiuni a bazei sportive a liceului și reamenajarea pistei de atletism prin efectuarea a 1000 de ore de muncă patriotică.

• Încasarea în proporție de sută la sută a cotizației de la membrii asociației sportive.

FOTBALUL ÎN ACTUALITATE

În returul campionatului, echipa de juniori Progresul București (de la un antrenament al căreia vă prezentăm alăturat o imagine ; în dreapta fotografiei, antrenorul I. Kluge) are de apărat locul I al seriei a III-a pe care-l deține cu autoritate, fără să fi cunoscut înfrîngerea în toamna lui 1973. Foto : S. BAKCSY

Din activitatea centrelor de copii și juniori

LA PROGRESUL BUCUREȘTI, DE VORBĂ CU... PĂRINȚII!

Progresul București este unul dintre cele mai active centre de copii și juniori din țară. În parcul cu platani seculari din str. Dr. Staicovici, copiii continuă să vină singuri, de multe ori chiar fără voia părinților. *Porțile centrului au fost și rămîn deschise permanent, de dimineață pînă seara existînd acolo cineva care să-i întîmpine, să-i asculte cu atenție, să-i îndrume. Aceasta este o condiție, una fără de care nu se poate concepe astăzi activitatea unei adevărate pepiniere a fotbalului.*

Duminica trecută am fost invitați la clubul care, dacă și-ar aduna toți jucătorii pe care i-a crescut în ultimii ani, dar care activează, în prezent, la alte echipe (Dudu Georgescu, Beldeanu, Năstase, Dumitriu IV, Mircea Sandu, Boră, Tănăsescu, Manta, Bartales, Filipescu etc.) ar putea forma o redutabilă formație, capabilă să lupte cu mari șanse pentru unul din locurile fruntașe ale primei noastre divizii. Am fost invitați să luăm parte la ședința festivă de deschidere a activității centrului pe anul 1974. Sala devenise neîncăpătoare. Erau prezenți cei 180 de copii și juniori ai Progresului, mulți dintre părinții lor, antrenorii centrului. *Ioan Kluge* — coordonatorul centrului — a trecut în revistă realizările din anul trecut, a vorbit despre baza materială a centrului (destul de bună), despre modul cum sînt alcătuite grupele, despre strădaniile colectivului de antrenori *(Gorgorin, Știrbei, Cozma, Iordache, Kluge)* de a oferi tuturor copiilor o instruire cît mai apropiată cerințelor actuale ale fotbalului. S-au dat și multe exemple de jucători-speranțe, evidențiați pentru participarea lor activă la antrenamente și comportarea foarte bună în jocurile echipelor lor : *Preda, Strîmbeanu, Nedelcu, Matei, Iordăchescu, Bulborea, Parascan, Dragomir, Dragnea, Nițu, Dincă, Stoica* etc. etc. Coordonatorul centrului a punctat și greutățile întîmpinate în 1973, și ceea ce trebuie făcut pentru ca în 1974 treaba să se desfășoare în condiții și mai bune. În momentul cînd a anunțat data reluării activității, sala — adică cei 180 — a izbucnit în aplauze. A fost o explozie de bucurie.

Cînd „furtuna", iscată de apropiata zi a revederii pe terenurile din parc sau la sala de sport, s-a pierdut într-un simplu murmur, președintele clubului, *I. Pilug*, a invitat părinții să-și spună părerea despre centru, club, antrenori. Au existat rețineri firești. Pînă cînd cineva a... spart gheața. Și am consemnat o suită de aprecieri la adresa antrenorilor centrului. *„Am rămas impresionat de modul cum lucrează și cît lucrează cu grupele sale antrenorul Știrbei"* (D. Matei). *„Am însoțit, de cîteva ori, în deplasare, prima echipă de juniori, convingîndu-mă cît este de disciplinată și ascultătoare, atît în jocuri, cît și în afara terenului. Am toată stima și tot respectul pentru antrenorul ei, tovarășul Kluge"* (M. Diaconu). S-au făcut aprecieri de acest fel la adresa tuturor antrenorilor centrului. Dar cel mai frumos omagiu l-a adus strădaniilor acestora un bărbat în jur de 40 de ani, cumpătat la vorbă, emoționat. Nu i-am reținut numele, l-a spus foarte încet. *„Eu, unul, nu voiam să dau copilul la fotbal. Am făcut-o cu inima strînsă, mai ales că, și așa, nu mă puteam înțelege cu el, fiind cam neascultător, dezordonat, zburdalnic, pierzîndu-și timpul fără rost. După ce a venit aici, la dumneavoastră, parcă s-a produs cu el un miracol. A devenit ascultător, respectuos, drămuindu-și atent timpul, văzîndu-și de lecții. E un alt copil. Eu nu pot decît să vă mulțumesc..."*

Marți, 22 ianuarie, centrul Progresul și-a reluat activitatea.

Laurențiu DUMITRESCU

CUM A PIERDUT BELDEANU SELECȚIONAREA

Mîine, la Istanbul, lotul reprezentativ — în nouă să alcătuire — susține partida inaugurală a sezonului 1974, disputînd un amical în compania liderului campionatului Turciei, Fenerbahce, formația pe care, de un sezon și jumătate, o conduce celebrul brazilian Didi. Din grupul jucătorilor, inițial anunțați pentru acest turneu pe malurile Bosforului, lipsește reșițeanul Beldeanu. În zilele premergătoare reuniunii selecționaților, o știre scurtă anunța că „...din cauza absențelor de la antrenamente, la comunicarea lui C.S.M. Reșița, se renunță la convocarea lui Beldeanu".

Ce s-a întîmplat ? Cum s-a întîmplat ? De ce s-a întîmplat ? Iată ce încercăm să vă spunem în rîndurile care urmează, după ce am discutat cu principalele personaje ale episodului, antrenorul Ion Reinhardt și jucătorul în cauză, după ce am aflat și poziția și acțiunile conducerii secției reșițene. FAPTELE : pe baza unui regulament de funcționare interioară a secției, care prevede foarte exact o suită de măsuri disciplinare pentru încălcarea disciplinei de echipă și de secție, lui Beldeanu i-au fost aplicate sancțiuni pentru mai multe întîrzieri de la antrenamentele din finalul sezonului 1973. La reluarea pregătirilor, cînd s-au comunicat măsurile, mijlocașul reșițean a considerat că ele nu sînt juste și, ca „...represalii față de secție, de antrenor și de echipă, nu a mai venit la antrenamente timp de o săptămînă. Acum, în treacăt fie spus, Beldeanu nu avea nici dreptul să adopte o asemenea atitudine dar — mai cu seamă — obligațiile lui morale față de un colectiv care a făcut multe pentru el, care l-a îmbrățișat cu căldură, îl obligău la înțelegerea situației. Spre deosebire de alte împrejurări asemănătoare, atît conducerea secției — în fruntea căreia se află unul dintre vechii purtători ai tricoului formației din Reșița, astăzi printre conducătorii combinatului, tov. D. Neagrău — cît și antrenorul Reinhardt au rămas fermi pe poziție. În același timp au înștiințat conducerea federației despre situația intervenită și Beldeanu a ieșit de pe lista celor 17 convocați. Între timp, el a avut timp de reflecții și — după cinci zile de absență de la antrenamente — s-a prezentat în fața biroului secției, recunoscîndu-și greșeala, acceptînd sancțiunile care erau date pentru reale și repetate acte de indisciplină. A reluat antrenamentele și l-am întîlnit la Băile Herculane, unde — așa cum ne-am convins cu proprii ochi — lucrează cu o îndîrjire depășind pe a oricăruia dintre colegii de lot.

Prea tîrziu mi-am dat seama că, prin supărarea mea nejustificată, mi-am făcut în primul rînd mie un mare rău. Am constatat, cu această ocazie, că hotărîrea conducerii secției și a antrenorului de a-mi arăta greșelile, îmi e mai utilă decît în trecutele împrejurări cînd ele mi se mai treceau cu vederea. Acum nu îmi rămîne decît s-o iau de la capăt cu lupta pentru reintrarea în lot. Singur mi-am făcut toate acestea rele !" Să sperăm că Beldeanu — care a mai promis de multe ori deplina îndreptare — este acum la o hotărîre veritabilă. Pentru că antrenorul Reinhardt e decis să nu abdice de la intransigență : „Nu pot, nu am voie să dovedesc slăbiciune și partialitate față de nici un jucător, indiferent dacă el este unul dintre cei mai buni din lot, cum e cazul lui Beldeanu. Cum mă vor judeca ceilalți elevi ai mei ? Obligația disciplinei este una pentru toți !" Beldeanu trebuie să ia aminte, deci ! O eventuală altă abatere nu se știe cum se va solda pentru el...

Eftimie IONESCU

PREGĂTIRI..: PREGĂTIRI..: PREGĂTIRI..:

MINERUL MOTRU NU ȘI-A PIERDUT SPERANȚA

La pregătirile Minerului Motru iau parte jucătorii : **Polifron, Cîtă, Firțulescu, Lupulescu, Truică, Copil, Ciocioană, Simion, Mateescu Ion, Constantin Mateescu, Georgescu, Martinovici, Guțaie, Gheorghe Constantin, Manea, Lupu** și **Bucureanu**. Lipsesc **Papuc**, reținut în vederea pregătirii unor examene, **Manaitu**, aflat în tratament la Băile Felix. Au fost promovați juniorii **Perețeanu, Văduva** și **Laurențiu**.

Din ziua de 18 ianuarie, lotul se antrenează la Bușteni, urmînd ca în jurul datei de 1 februarie a.c. să revină în localitate, unde va susține meciuri de verificare cu echipe de diviziile A și B (Universitatea Craiova, Jiul Petroșani, Electroputere Craiova, Mureșul Deva și altele). Deși echipa se găsește într-o situație critică, aflîndu-se pe locul 18 în clasament, antrenorul **Gheorghe Stadeli** ne-a declarat că mai crede încă în evitarea retrogradării.

Grigore JUGĂNARU — coresp.

O SINGURĂ NOUTATE

În lotul echipei **Olimpia Oradea**, pînă la această dată, o singură noutate : au fost depuse formele de transferare ale jucătorului **Sigismund Szakacs III** (de la Bihoreana Marghita).

La controlul medical efectuat toți jucătorii au fost găsiți apți pentru începerea pregătirilor și la apelul antrenorului **Camil Schertz** (ajutat de fostul jucător **Alexandru Iakob**) s-au prezentat următorii jucători : **Poroszlai, Kiraly** (portari), **Döngölö, Palfi, Balogh, Serfözö, Ulici, Crețe** (fundași), **Bakoș, Panfile, Rozsa, Mureșan** (mijlocași), **Feche, Steiner, Zsiroș, Bocșa, Demian, Stan** și **Mităchescu** (atacanți).

După cum ne-a informat secretarul asociației sportive Olimpia, Petre Mikelfy, pînă la data de 6 februarie lotul echipei se va pregăti la Oradea, urmînd ca în perioada 7—17 februarie să se deplaseze la Băile Felix. Dintre jocurile de pregătire am notat pe cele mai importante : cu V.S.S. Kosice (la 22 februarie), cu F. C. Bihor, cu Politehnica Timișoara, cu Unirea Arad, precum și cu alte formații din campionatele divizionare și județene.

Antrenorul este preocupat, în special, de creșterea randamentului liniei de atac, care în turul campionatului a fost scăzut.

Ilie GHIȘA — coresp. județean

NOI PERSPECTIVE PENTRU PROGRAMUL REPREZENTATIVEI

—Posibile meciuri cu selecționatele Argentinei și Italiei, în primăvară, și Cehoslovaciei, în toamnă—

Programul reprezentativei pe anul în curs are frumoase perspective de completare. Cum se știe, pînă în prezent sînt definitivate întîlnirile din primăvară, în ordine, cu echipele **Franței, Braziliei** și **Greciei**. Tot pentru această primăvară s-ar mai putea perfecta un meci, în deplasare, la **Buenos Aires**, cu selecționata **Argentinei**. Noul selecționer al acesteia, **Vladislao Cap** — care este asistat de doi dintre antrenorii celebri ai țării, **Osvaldo Zubeldia** și **Jorge Kistenmacher** — a sugerat federației să propună forului nostru de specialitate ca, la întoarcerea naționalei de la Sao Paulo, să susțină la 21 aprilie o partidă cu reprezentativa „celestă". Propunerea argentiniană este în studiul federației noastre. Pe de altă parte, **dr. Artemio Franchi**, președintele federației **italiene**, a declarat că, în situația în care echipa **Iugoslaviei** se va califica la turneul final, partida amicală prevăzută pentru începutul lui iunie, în compania „squadrei azzurra", va cădea ; situație în care va propune federației române disputarea unei partide la **București**, la data de 2 iunie.

Cît privește sezonul de toamnă, există perspective pentru perfectarea unui joc, în deplasare, cu selecționata **Cehoslovaciei**. Pe calendarul său, forul din **Praga** înscrie acest meci ca probabil.

AGENDĂ COMPETIȚIONALĂ

DINAMO VA JUCA ÎN R.F. GERMANIA

Campioana țării, Dinamo — care nu și-a putut perfecta, în cele din urmă, un turneu în **Brazilia** — se va deplasa la mijlocul lunii februarie în R. F. Germania. Bucureștenii vor susține două meciuri, primul adversar fiind deja stabilit : **Fortuna Düsseldorf** (echipă clasată pe locul 4 în campionat). Partida se va disputa în ziua de 15 februarie. Două zile mai tîrziu Dinamo va juca în compania unei formații care urmează a fi desemnată.

F.C. ARGEȘ — VIITORUL VASLUI 4—2 (2—1)

Stadionul Caraimanul din Bușteni a găzduit miercuri un nou joc amical, care a opus formațiile F.C. Argeș și Viitorul Vaslui. Piteștenii au învins cu scorul de 4—2 (2—1). Autorii golurilor : Ivan, Roșu, Zamfir, Buican — pentru F.C. Argeș, Șerban și Bruckenthal — pentru Viitorul Vaslui.

V. ZBARCEA — coresp.

SPORTUL STUDENȚESC — A.S. MIERCUREA CIUC 4—2 (0—0)

Echipa Sportul studențesc, aflată în pregătire la Izvorul Mureșului, a susținut la Miercurea Ciuc un joc amical în compania echipei locale. A.S. Întîlnirea — desfășurată pe un teren alunecos, acoperit cu zăpadă și gheață — s-a încheiat cu victoria bucureștenilor: 4—2 (0—0). Golurile au fost marcate de I. Constantin (2), Chihaia și Tănăsescu, respectiv Hamor și Antal. Duminică, tot pe stadionul din Miercurea Ciuc, Sportul studențesc va întîlni formația bulgară Dunav Ruse, cu care se pregătește, în comun, la Izvorul Mureșului.

V. PAȘCANU — coresp.

MÎINE ÎN SALA DINAMO O ATRACTIVĂ „RUNDĂ" DE FOTBAL FEMININ

Mîine după-amiază, cu începere de la ora 16, în sala Dinamo din Capitală se vor disputa trei partide de fotbal feminin, contînd pentru etapa a 2-a a „Cupei de iarnă". Protagoniste vor fi șase cunoscute formații bucureștene, reunîunea desfășurîndu-se după următorul program: în primul joc se vor întîlni **Luceafărul** și **Minerva**, în continuare **Rapid** va primi replica **Dianei**, urmînd ca în partida vedetă să joace două dintre cele mai bune echipe din țară: **Venus** și **Unirea Tricolor**.

LOTO • PRONOSPORT

NOU ! LA TRAGEREA EXCEPȚIONALĂ LOTO DIN 29 IANUARIE 1974 O NOUĂ FORMULĂ TEHNICĂ

Prima tragere excepțională Loto din acest an se va desfășura la 29 ianuarie, după o nouă și avantajoasă formulă tehnică.

În primul rînd vor fi extrase 42 de numere față de numai 20 extrase anterior sporindu-se în același timp și numărul extragerilor de la 5 la 6 extrageri.

La această tragere se acordă autoturisme „Dacia 1300" plus diferența în numerar pînă la 100 000 lei autoturisme „Dacia 1300" și „Skoda S.100", excursii în U.R.S.S., premii în numerar de valoare fixă (10.000 lei, 1000 lei etc.) și de valoare variabilă.

De menționat că se atribuie cîștiguri și pentru 3 numere din 18 și din 24 extrase.

O altă noutate este și faptul că valoarea unitară a celui mai mare premiu este de 100.000 lei față de 70.000 lei ca la tragerile anterioare.

Iată, deci, numai cîteva dintre avantajele de care se bucură participanții la această primă tragere excepțională Loto din acest an într-o nouă formulă tehnică.

Orice alte amănunte găsiți în prospectele tragerii și le puteți cere la orice agenție Loto-Pronosport.

Tragerea Loto de astă-seară va fi televizată în direct din Studioul de Televiziune la ora 19.10.

PREMIILE TRAGERII LOTO DIN 18 IANUARIE 1974

EXTRAGEREA I : Categoria 1 : 1.40 variante a 100 000 lei ; cat. 2 : 7,50 a 10 258 lei ; cat. 3 : 15,35 a 5 012 lei ; cat. 4 : 19 a 4 049 lei ; cat. 5 : 137,10 a 561 lei ; cat. 6 : 259,75 a 296 lei.

REPORT CATEGORIA 1 : 29 573 lei.

EXTRAGEREA A II-A : Categoria A : 2 variante 10% a 52 299 lei ; cat. B : 5 a 12 552 lei ; cat. C : 13,15 a 4 773 lei ; cat. D : 23,95 a 2 620 lei ; cat. E : 93,75 a 669 lei ; cat. F : 172,75 a 363 lei ; cat. X : 2325,55 a 100 lei.

Cîștigul de categoria 1 (100%) a fost obținut de DUMITRU I. IONESCU din București, care poate opta la alegere pentru un autoturism „DACIA 1300" și diferența în numerar, sau suma integrală.

În C.C.E. la handbal feminin

S.C. Leipzig a întrecut și la Ploiești pe I.E.F.S.: 10-9

Joi seara, în sala Victoria din Ploiești, s-a disputat meciul retur din cadrul turului I al „Cupei campionilor europeni" la handbal feminin dintre I.E.F.S. București și S. C. Leipzig. Avînd un avantaj de 9 goluri, cucerit în partida de la 13 ianuarie, la Leipzig (15—6), jucătoarele din R. D. Germană au evoluat dezinvolt, urmărind doar să-și păstreze avantajul și... întregul lot valid. Campioana României a început meciul crispată, a făcut o primă repriză destul de slabă, și-a revenit întrucîtva în partea a doua a întîlnirii, dar n-a putut cuceri victoria pentru care a luptat cu multă ardoare. Rezultatul partidei retur, 10—9 (6—4) în favoarea lui S. C. Leipzig, atestă valoarea recunoscută a formației antrenată de **Peter Kretzschmar.** Echipa sa, avînd în componență numeroase jucătoare selecționate deseori în reprezentativa R. D. Germane, s-a comportat la înălțimea renumelui, a folosit bine culoarele laterale lăsate libere de handbalistele bucureștence, precum și forța de șut a jucătoarei **Waltraut Kretzschmar** și iscusința **Barbarei Helbig.** În defensivă, campioana R. D. Germane a știut să destrame jocul și așa firav al gazdelor, să le „fure" uneori balonul pentru a lansa contraatacuri eficiente.

Aspectul general al jocului a marcat superioritatea oaspetelor, gazdele fiind în permanentă cursă de urmărire pentru recuperarea handicapului creat încă din start: S. C. Leipzig a condus cu 2—0 (min. 7), 5—2 (min. 19), 9—6 (min. 35).

Regretăm faptul că I.E.F.S. n-a putut să realizeze o victorie pe teren propriu. Echipa pare însă nepregătită și, în orice caz, nerodată, dezorientată în apărare și confuză în atac. În aceste condiții, era greu ca elevele lui Ion Bota să aspire la un succes chiar și numai parțial.

Cu un scor total de 25—15, campioana R. D. Germane se califică pe merit în sferturile de finală ale C.C.E. și n-ar fi exclus ca ea să ajungă, ca și acum doi ani, în finala acestei prestigioase competiții.

Au înscris: Maria Niță (2), Cornelia Mohanu (2), Natalia Alexandrescu, Marfa Luca, Aneta Șilha, Rodica Bunea și Maria Bosi (cîte 1) pentru I.E.F.S., Valtraut Kretzschmar (4), Barbara Helbig (3), Beate Kühn, Steffi Wegner și Christine Rost (cîte 1) pentru S. C. Leipzig.

Au arbitrat bine: Petar Pupici și Miodrag Stanoevici (Iugoslavia).

Hristache NAUM

SPORTUL ÎN LUME

Campionatele mondiale de bob 4

ST. MORITZ, 24 (prin telefon). — Celebra pîrtie de bob din localitate rezistă miraculos capriciilor vremii: ziua e cald, iar noaptea îngheață. Pe pista lungă de 1620 m, cu 15 curbe și o diferență de nivel de 140 m, care pornește de la sediul recent înființatului club „Dracula" din St. Moritz și se încheie în suburbia Celerina, se vor disputa simbătă și duminică cele 4 manșe ale campionatelor mondiale de bob 4.

Sînt înscrise echipaje din 12 țări, dar lupta pentru întîietate se va da probabil din nou între vestiții piloți vest-germani și elvețieni. De altfel, rezultatele de la antrenamente sînt edificatoare. Joi dimineața, echipajul condus de Zimmerer (R.F.G.), a realizat cu 1:12,95 un nou record al pîrtiei. Cel de al doilea timp al zilei l-a obținut elvețianul Candrian. Trebuie de asemenea luate în considerare șansele echipajelor pilotate de Stadler (Elveția), Floth (R.F.G.), Dellekarth (Austria).

În ceea ce-i privește pe boberii români, ei sînt încă în căutarea celei mai bune formule de echipaj, ținînd seama de faptul că ei nu au avut deloc prilejul, pînă acum, de a se antrena la bobul de 4. Pilotul Ion Panțuru a folosit, cu schimbul, ca frinari pe Dumitru Focșeneanu și pe Marian Huzum, iar ca împingători în echipaj, cu rindul, pe Dumitru Pascu, Florin Ilieșu și Marcel Furdui. Timpii de start nu au fost prea străluciți la antrenamente, dar se speră într-o revenire.

★

Din cauza lipsei de zăpadă și a condițiilor meteorologice nefavorabile, campionatele europene de bob 2, care urmau să aibă loc la 4—5 februarie în stațiunea italiană de sporturi de iarnă Cortina d'Ampezzo, nu se vor mai desfășura. Această hotărîre a fost luată, după o așteptare de două săptămîni, de comitetul de organizare a acestei competiții.

TINERII HANDBALIȘTI ROMÂNI LA TERAMO (Italia)

PARIS, 24 (Agerpres). — Competiția internațională masculină de handbal rezervată echipelor de tineret va reuni, între 8 și 14 aprilie la Teramo (Italia), echipe din 9 țări, care au fost repartizate în trei grupe. *Selecționata României va juca în prima grupă alături de echipele Braziliei și Argentinei.* Din grupa a 2-a fac parte: Franța, Italia și Maroc, iar în grupa a 3-a vor juca Spania, Portugalia și Canada.

In „Cupa mondială" a schioarelor

ANNEMARIE PRÖLL SE DISTANȚEAZĂ DUPĂ COBORÎREA DE LA BADGASTEIN

VIENA, 24 (Agerpres). — Celebra campioană austriacă Annemarie Pröll-Moser și-a înscris încă o victorie de prestigiu în palmares. Ea a cîștigat proba de coborîre desfășurată la Badgastein (Austria), în cadrul „Cupei mondiale" la schi.

Pe o pîrtie în lungime de 2 800 m, cu o diferență de nivel de 728 m, Annemarie Pröll-Moser a fost cronometrată cu timpul de 2:08. Pe locul secund s-a clasat dubla campioană olimpică Marie Theres Nadig (Elveția) — 2:10,41. Următoarele două locuri au fost ocupate de schioarele austriece Wiltrud Drexel — 2:10,50 și Monika Kaserer — 2:11,07. Concurenta franceză Jacqueline Rouvier s-a situat pe locul 5, cu 2:11,99, iar canadiana Betsy Cliford a terminat pe locul 10, în 2:13,67.

În urma acestui succes, Annemarie Pröll-Moser și-a consolidat poziția de lideră în clasamentul individual al „Cupei Mondiale". Ea totalizează acum 183 de puncte, fiind urmată de Marie Theres Nadig — 123 p, Hanny Wenzel (Lichtenstein) — 112 p, Christa Zechmeister (R.F.G.) — 97 p etc. Clasament pe echipe: 1. Austria — 983 p; 2. Italia — 519 p; 3. Elveția — 368 p; 4. R.F.G. — 289 p; 5. S.U.A. — 153 p; 6. Franța — 138 p.

CLAY ȘI FRAZIER GATA DE LUPTĂ!

NEW YORK, 24 (Agerpres). — În vederea întîlnirii pe care o vor susține în seara zilei de luni, la New York, boxerii americani de categorie grea, foștii campioni mondiali Cassius Clay și Joe Frazier au fost examinați de dr. Erwin Campbell. Medicul reuniunii de la Madison Square Garden i-a găsit într-o stare de sănătate perfectă. Cassius Clay care săptămîna trecută se plîngea de dureri la mîna dreaptă este complet vindecat. Apoi, cei doi foști campioni au comentat la televiziune prima lor întîlnire, care a avut loc la 8 martie 1971 și s-a încheiat cu victoria la puncte a lui Frazier.

PARTIDE ÎNTRERUPTE ÎN MECIURILE CANDIDAȚILOR

Continuă meciurile din cadrul sferturilor de finală ale turneului candidaților la titlul mondial de șah. La Moscova, cea de-a patra partidă dintre *Lev Polugaevski* (U. R. S. S.) și *Anatoli Karpov* (U.R.S.S.) a fost întreruptă la mutarea 41. A 5-a partidă a meciului de la San Juan (Porto Rico) dintre *Robert Byrne* (S.U.A.) și *Boris Spasski* (U.R.S.S.) nu s-a disputat, Byrne fiind suferind. La Augusta (S.U.A.), *Viktor Korcinoi* (U.R.S.S.) și *Costa Mecking* (Brazilia) au întrerupt cea de-a 5-a partidă a meciului lor. Specialiștii consideră că marele maestru internațional Korcinoi are șanse de victorie. Partida a fost întreruptă la mutarea a 44-a.

VEȘTI DIN ȚĂRILE SOCIALISTE

U.R.S.S.: „Crosul" camioanelor – un autentic test sportiv

În bogatul calendar al crosurilor care se desfășoară în Uniunea Sovietică s-a înscris — de mai mulți ani — și acela al camioanelor și mașinilor de teren din Moscova, la ultima ediție a sa participînd peste 60 de conducători. Acest cros constituie, în primul rînd, o probă capitală pentru mașinile care rulează pe terenuri dificile, cu ripi, pante abrupte, gropi. Firește, datorită unor astfel de competiții, proiectanții depistează ansamblurile slabe și pot modifica în mod corespunzător construcția mașinilor. În același timp, pentru conducători, acest gen de cros este un examen al pregătirii tehnice, al curajului și al rezistenței. Datorită spectaculozității lor, cursele de camioane — care își poartă încărcătura gonind pe locurile plate sau încercîndu-și motoarele pe terenuri dificile — atrag mii de spectatori care se înșiră de-a lungul acestor piste de întreceri.

Crosul camioanelor și mașinilor de teren din Moscova constituie însă, în ultima instanță, și o probă a măiestriei sportive, deoarece pe traseu conducătorii sînt pîndiți de multe surprize, ei trebuind să dea dovada unor reflexe foarte prompte, pentru ca cea mai mică greșală să nu se soldeze cu răsturnarea camionului. Se cere, deci, multă îndemînare, o corespunzătoare pregătire fizică, mult sînge rece, o bună pregătire tactică, un perfect simț al echilibrului pentru întregul ansamblu și, chiar, spirit de inițiativă — calități de bază pentru orice sportiv.

Noutățile zilei

R. P. UNGARĂ

Cunoscutul luptător Csaba Hegedüs, poreclit „Mister tuș", campion olimpic și mondial, s-a reîntors recent de la Göteborg, unde a fost supus unei complicate intervenții chirurgicale, necesară după accidentul de automobil suferit anul trecut, ceea ce l-a făcut indisponibil un timp îndelungat. Pentru a se restabili complet, el va fi din nou operat, de data aceasta la Budapesta, după care se speră ca, în toamna acestui an, să-și reia activitatea competițională. Pînă atunci, însă, Csaba Hegedüs are o țintă precisă: aceea de a absolvi facultatea de științe juridice. Urmează apoi o altă dorință: reluarea antrenamentelor în vederea unei pregătiri temeinice pentru Jocurile Olimpice de la Montreal. Firește, reintrarea sa în arena mondială ar constitui o mare senzație, dar nu fără precedent în Ungaria. După J.O. de la Roma, în 1960, Zoltan Horvath, component al echipei de sabie a Ungariei, a suferit tot un accident de automobil. Totuși, grație unei bune îngrijiri și a unei voințe de fier, Horvath a fost „pus pe picioare" și a reapărut în marile concursuri internaționale.

★

Atleții clubului Honved din Budapesta se antrenează de cîteva săptămîni în noua și moderna lor sală de sport. Noua construcție sportivă, care a costat 18 milioane de forinți, a fost inaugurată recent. Incinta sălii măsoară 1 550 mp, avînd o lungime de 130 m. Pista de atletism din tartan este minunată pentru antrenamentele sprinterilor și ale alergătorilor de garduri. Aici se antrenează și săritorul în înălțime István Major, de trei ori campion european pe teren acoperit, care dorește să-și păstreze titlul și în acest an, la Göteborg.

R. P. BULGARIA

Cetățenii din Plovdiv, în Rodopi

Cu trei ani în urmă, în județul Plovdiv, au luat naștere așa numitele sărbători sportive și turistice de iarnă. Ele au ca scop să asigure ieșirea în munți a unui cît mai mare număr de muncitori și salariați în zilele de odihnă și în după-amiezile ce le preced fiind programate pe tot timpul iernii — de la începutul lunii decembrie și pînă în martie. Deși inițiate de puțină vreme, aceste sărbători au dobîndit o vastă popularitate și sînt așteptate cu nerăbdare. Datele arată că în sezonul precedent, numărul participanților a depășit cifra de 60 000, iar în prezent peste 100 000 de muncitori și funcționari se pregătesc să ia parte la această frumoasă și utilă acțiune.

De regulă, sărbătorile încep cu crosuri de masă, la care, în anul curent, va lua parte un număr record de oameni ai muncii, stabilindu-se și un clasament al participărilor pe colective din întreprinderi și instituții. Desfășurarea întrecerilor dintre diferitele echipe ale acestor colective la sporturile de iarnă constituie un moment important al sărbătorilor. Marșurile turistice de iarnă au loc în lunile ianuarie—martie și se desfășoară în masivul Rodopi. Traseele sînt astfel alese, încît participanții să poată vizita cele mai frumoase și pitorești locuri din Rodopi, cabane de la diferite altitudini și monumente istorice.

Principalul organizator al acestei manifestări de masă este secția „Cultură fizică, sport și turism" a Consiliului județean al sindicatelor, dar un ajutor prețios este acordat și de alte organe obștești. Astfel, Consiliul județean al Uniunii bulgare de turism se ocupă de pregătirea conducătorilor marșurilor turistice, iar Consiliul județean pentru artă și cultură — de programele artistice pentru serile din cabane și casele de odihnă care adăpostesc pe participanții la marșuri.

Sărbătorile sportive și turistice de iarnă din județul Plovdiv s-au afirmat ca o frumoasă realizare.

Comportarea reprezentanților noștri la „internaționalele" de tenis de masă ale României

CREȘTEREA NIVELULUI MEDIU DE JOC TREBUIE SĂ SE REFLECTEZE ȘI ÎN MAREA PERFORMANȚĂ

● Maria Alexandru — mereu pe primul plan ● Oscilațiile Eleonorei Vlaicov ● Doboși și Giurgiucă continuă să cocheteze cu bunele performanțe ● Ce așteptăm de la tinerii jucători?

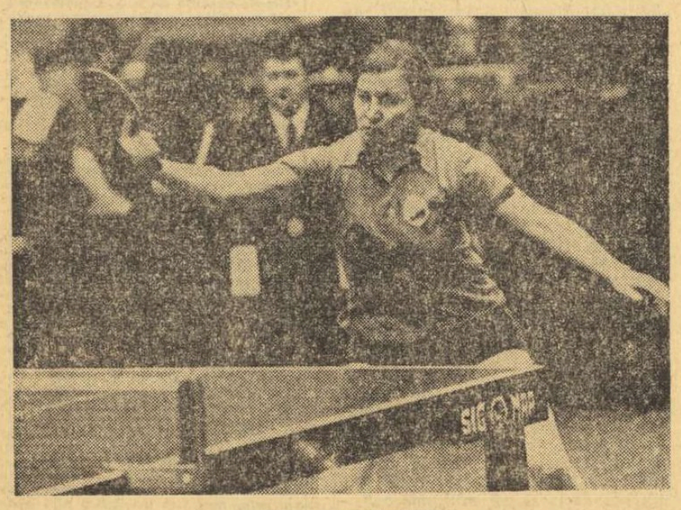

MARIA ALEXANDRU

Așa cum ne-am așteptat, echipa reprezentativă feminină a României, alcătuită din Maria Alexandru și Eleonora Vlaicov s-a aflat pe primul plan al întrecerilor, reușind în cele din urmă o spectaculoasă și prestigioasă victorie finală, la capătul unei suite de succese prin care a eliminat formațiile Angliei, Ungariei, Japoniei pentru ca în partida decisivă să cîștige în fața puternicei selecționate a Uniunii Sovietice, cu categoricul scor de 3—0.

N-am putea spune că reprezentativele masculine s-au situat sub cota așteptărilor. Trebuie să precizăm însă că această cotă, realist apreciată, nu viza neapărat virful piramidei (ținînd cont de concurența de prim rang a unor cunoscute echipe). Ceea ce se sconta, însă, era o încercare mai hotărîtă de a forța ușile primului eșalon prezent la startul campionatelor de la Ploiești. Și dacă eforturile în acest sens au fost doar pe alocuri vizibile și rezultatele au fost, în general, firave.

„Bine — ni s-ar putea spune — dar faptul că o treime din numărul concurenților a cuprins, în mare măsură, pleiada tinerilor talente, nu demonstrează posibilitățile ping-pongului nostru?" Evident că prezența semnalată a celor mai tinere promoții arată că tenisul nostru de masă dispune de o anumită bază, apță să asigure pentru viitor pregătirea performanțelor. De altfel, un oaspete aflat în sala Victoria, fostul campion al lumii, Ferenc Sido (Ungaria) observa și sublinia creșterea nivelului mediu al jucătorilor români. Subscriem la afirmația reputatului tehnician maghiar, dar este cazul să precizăm că această creștere nu este suficientă pentru plasarea tenisului de masă românesc în ierarhia celor mai bune valori continentale și, de ce nu, și mondiale. Pentru că, este un adevăr axiomatic, nu numărul aspiranților te impun în marea performanță, ci valorile certe, cu prezențe statornice, nu meteorice, conjuncturale, în fazele finale ale marilor competiții. Or, din acest punct de vedere, **în pofida unor sesizabile eforturi ale lui Doboși, Gheorghe și Giurgiucă — jucătorii noștri nu reușesc încă pași mai consistenți pe drumul afirmării lor în etapa actuală a sportului cu mingea de celuloid.** Acest lucru a reieșit clar și din cele trei zile de concurs, cînd reprezentanții noștri, după ce au înregistrat unele victorii încurajatoare, atît în probele pe echipe cît și în întrecerile individuale, nu au reușit, în cele din urmă, să salte peste plafonul lor obișnuit. Exemple elocvente ne-au oferit cei mai buni jucători români la actuala ediție, **Doboși și Giurgiucă** (elevi ai antrenorului emerit **F. Paneth** la C.S.M. Cluj și ai lui **Ion Pop** la lotul reprezentativ) care au fost destul de aproape de victorie în fața binecotaților Imano — cîștigătorul probei — și K. Abe, revelație în întrecerea pe echipe unde a și învins alături de Imano. Doboși a condus cu 2—1 la seturi, iar Giurgiucă, după ce a ieșit învingător în primul set, a avut un avantaj substanțial în setul următor (18—14), dar ambii au fost depășiți în final. **Deci, nu este vorba de un decalaj insurmontabil între primii noștri jucători și standardul internațional, pe lîngă o serie de corectări de ordin tehnic, impunîndu-se și o mai mare încredere în forțele proprii, o mai mare decizie în acțiuni, o mobilizare permanentă la masa de joc.**

Ca de obicei, de ani și ani, Maria Alexandru a ținut sus steagul marii performanțe. Aportul său decisiv la victoria reprezentativei noastre feminine, titlul dobîndit la dublu alături de japoneza Miho Hamada, ca și calificarea ei în finala probei de simplu, arată fără echivoc că multipla noastră campioană continuă să se afle printre cele mai bune jucătoare din lume. Fără îndoială că entuziastul public din Ploiești, ca și sutele de mii de telespectatori, ar fi dorit s-o vadă pe Maria din nou învingătoare în fața lui Hamada (pe care o întrecuse la echipe) și în finala de simplu. Dar, dispoziția de moment a jucătoarei noastre n-a mai avut consistența evoluțiilor sale anterioare. Și dacă la Maria Alexandru nu am înregistrat decît o singură scădere, **Eleonora Vlaicov a înscris o adevărată sinusoidă, între spectaculoasa victorie asupra campioanei Europei, Zoia Rudnova, ca și comportarea bună din meciurile de dublu la echipe și surprinzătoarele eșecuri din fața unor jucătoare cu mult mai puține pretenții decît ale sale: englezoaica Linda Howard și suedeza Brigitta Olsson.**

Sinceri să fim, așteptam mai mult de la talentatele reprezentante ale noului val, **Ligia Lupu, Ildiko Gyöngyösi, Liana Mihuț.** Dintre tinerele jucătoare, drumul cel mai lung l-a avut în concurs buzoianca **Camelia Filimon** (antrenată de **Emil Băcioiu**) care a reușit să ajungă în optimi de finală, fiind eliminată de Rudnova.

Dar ceea ce reprosăm în primul rînd tinerilor jucători și jucătoare care au părăsit destul de repede competiția a fost faptul că s-au considerat, odată cu eliminarea din concurs, exonerați de ori ce obligație, aparînd apoi, în sală, doar cînd și cînd (la sferturile și semifinalele de simplu cu greu îi puteam depista printre spectatori), uitînd că participarea la această prestigioasă competiție însemna, în primul rînd, un util schimb de experiență și o participare responsabilă. Și poate că acest lucru nu s-ar fi întîmplat dacă antrenorii ar fi venit ei înșiși împreună cu elevii lor.

Constantin COMARNISCHI
Paul SĂVESCU

INTERNAȚIONALELE DE TENIS DE MASĂ ALE CEHOSLOVACIEI

Începînd de azi, se desfășoară la Praga campionatele internaționale de tenis de masă ale Cehoslovaciei, la care participă sportivi din Anglia, Austria, Bulgaria, R. D. Germană, R. F. Germania, Japonia, Iugoslavia, Luxemburg, Nigeria, Olanda, Polonia, Ungaria, Suedia, ROMÂNIA și Cehoslovacia.

În cadrul întrecerilor pe echipe, la băieți, în turul al doilea, formația României va întîlni pe cea a țării gazdă.

În proba rezervată echipelor feminine, în turul secund, selecționata României va juca în compania Austriei.

La probele individuale, la proba de simplu băieți au fost desemnați următorii capi de serie: Surbek (Iugoslavia), Kunz (Cehoslovacia), Liek (R.F.G.), Jonyer (Ungaria), Orlowski (Cehoslovacia), Imano (Japonia), Börzsei (Ungaria), Stipancici (Iugoslavia), iar la simplu fete: Grofova (Cehoslovacia), Lotaller (Ungaria), Silhanova (Cehoslovacia), Magos (Ungaria), **ALEXANDRU (România),** Riedlova (Cehoslovacia), Hamada (Japonia), Kishazi (Ungaria).

La dublu fete, perechile favorite sînt: **Grofova — ALEXANDRU;** Magos — Lotaller (Ungaria); Simon — Wetzel (R.F.G.), Kishazi — Hamada.

La proba de dublu mixt, dintre cele 48 de perechi se disting cuplurile: **Stipancici — ALEXANDRU;** Kunz — Riedlova; Börzsei — Kishazi; Orlowski — Grofova; Schmittinger — Krüger (R.F.G.), Jonyer — Magos și cele alcătuite de reprezentanții Japoniei.

În vederea participării la această competiție, a părăsit Capitala lotul sportivilor români, alcătuit din **Maria Alexandru, Eleonora Vlaicov, Camelia Filimon, Șerban Doboși, Teodor Gheorghe,** condus de antrenoarea federală **Ella Constantinescu.**

Fotbal meridiane

Campionatele naționale la jumătate de drum

PATRU ECHIPE CANDIDEAZĂ LA TITLU ÎN CEHOSLOVACIA

Turul campionatului din Cehoslovacia, ediția 1973—74, a luat sfîrșit în condiții deosebit de vitrege, ultimele etape desfășurîndu-se pe ger, zăpadă și gheață. Acest fapt a făcut ca echipele angrenate de întrecere să nu poată folosi la maximum gama posibilităților lor tehnico-tactice. În ceea ce privește lupta pentru titlu, ea angrenează nu mai puțin de patru formații: **Slovan Bratislava, Dukla Praga, Banik Ostrava** și **Sparta Praga.**

După cum era de așteptat în postura de campioană de toamnă s-a instalat formația **Slovan Bratislava,** care cu cele 20 de puncte acumulate încă nu se poate socoti pusă la adăpost de surprize în returul întrecerii. Echipele **Dukla Praga** și **Banik Ostrava** cu 19 puncte, ocupînd locurile doi și respectiv trei au o situație bună ca și **Sparta Praga.**

Clasamentul turului:

1.	Slovan Bratislava	15	8	4	3	28:17 20
2.	Dukla Praga	15	9	1	5	23:15 19
3.	Banik Ostrava	15	9	1	5	20:22 19
4.	Sparta Praga	15	8	1	6	23:19 17
5.	Bohemians Praga	15	6	4	5	25:23 16
6.	V.V.S. Kosice	15	7	2	6	20:20 16
7.	Spartak Trnava	15	5	5	5	16:16 15
8.	Slavia Praga	15	7	1	7	16:19 15
9.	Sklo Union Teplice	15	6	2	7	25:18 14
10.	Tatran Presov	15	5	4	6	22:23 14
11.	Skoda Pizen	15	5	4	6	22:26 14
12.	A.C. Nitra	15	6	2	7	19:26 14
13.	Lokomotiv Kosice	15	5	3	7	23:23 13
14.	Inter Bratislava	15	5	2	8	25:28 12
15.	Zbrojovka Brno	15	5	2	8	15:19 12
16.	Z.V.L. Zilina	15	5	0	10	16:23 10

O comportare sub așteptări a avut echipa **Tatran Prešov,** clasată pe locul secund în ediția trecută a campionatului și care în primăvară va trebui să facă eforturi serioase pentru a supraviețui în prima divizie. **Inter Bratislava,** înregistrînd cîteva insuccese atît pe teren propriu, cît și în deplasare, va trebui de asemeni, să depună eforturi deosebite în partea a doua a întrecerii.

Cercetînd clasamentul, remarcăm un fapt deosebit: este vorba de buna comportare a echipelor pragheze, fapt care nu s-a mai înregistrat de ani de zile. Astfel, **Dukla** și **Sparta,** ocupă locurile doi și respectiv trei. Ori în edițiile anterioare, ele luptau din greu pentru a se menține în prima divizie nemaivorbind de Slavia care a și retrogradat. O comportare meritorie are și noua promovată, tot din Praga, **Bohemians,** situată în clasament pe locul 5.

În sezonul de toamnă s-a putut observa o creștere a numărului spectatorilor. Dacă, în același interval al ediției trecute, s-a înregistrat o scădere de circa 200 000 de spectatori, în actuala ediție, numărul total al spectatorilor a fost de 925 861, ceea ce reprezintă în medie, 7 715 spectatori la fiecare întîlnire. În comparație cu toamna anului 1972, numărul a crescut cu 51 280 (numărul spectatorilor la fiecare întîlnire a sporit în medie cu 425). Echipa **Dukla Praga** a reușit să mărească numărul spectatorilor cu 3 088 în medie la fiecare meci datorită jocurilor valoroase prestate. Peste 25 000 de spectatori au urmărit „eternul derby" **Slavia — Sparta** și partida **Brno — Trnava.** Cel mai mic număr de spectatori a fost înregistrat la partida **Inter Bratislava — Skoda Pizen (747).**

În general, cel mai mare număr de spectatori s-a înregistrat la jocurile echipei **Sparta Praga** (204 082), urmată de: **Slovan Bratislava** (144 405), **Spartak Trnava** (143 215), **Slavia Praga** (140 063), **Bohemians Praga** (139 233) etc. Cel mai mic număr de spectatori s-a înregistrat la jocurile echipei **Zilina** (66 478).

În privința golurilor marcate bilanțul de toamnă poate fi socotit satisfăcător. Au fost înscrise în total 388 de goluri, cu 48 mai mult decît în aceeași perioadă a ediției trecute. Și mai semnificativ este faptul că multe goluri au fost înscrise de jucători tineri care activează la mijlocul terenului.

În clasamentul golgeterilor conduc: **Bican** (Skoda Pizen) și **Bicovsky** (Union Sklo Teplice) cu cîte 9 goluri, ei fiind urmați de: **Herda** (Slavia), **Panenka** (Bohemians) și **Klement** (Ostrava) cu cîte 7 goluri.

Iată cum s-ar prezenta cea mai bună echipă a sezonului de toamnă: **Viktor** (Dukla) — **Pivarnik** (Slovan), **Plass** (Pizen), **Packert** (Bohemians) **Koubek** (Teplice) — **Knebort** (Bohemians), **Panenka** (Bohemians), **Bican** (Pizen) — **Terneny** (Nitra), **Svehlik** (Slovan), **Gajdușek** (Dukla).

Ivo Viktor (Dukla Praga) de 4 ori declarat cel mai bun fotbalist al Cehoslovaciei.

FOTBALIȘTII NOȘTRI S-AU ANTRENAT

(Urmare din pag. 1)

ales că echipa locală s-a întors de curînd de la Turneul de minifotbal din Berlinul Occidental, unde a avut o comportare foarte bună. De altfel, suporterii săi se interesează îndeaproape de forma echipei lor, care se află pe primul loc în clasament la sfîrșitul turului și sînt curioși să o vadă la lucru în fața reprezentativei române.

Organizatorii ne-au anunțat că programul echipei noastre a fost modificat. Al doilea meci va avea loc marți *29 ianuarie,* dar nu la Istanbul, cu Besiktaș sau Vefa, așa cum fusese stabilit inițial, ci *la Izmir, cu Altai,* în cadrul unui cuplaj cu partida Fenerbahce — Göztepe.

Corespondență specială pentru „SPORTUL"

MECIUL BRAZILIA – ROMÂNIA SE VA DISPUTA LA SÃO PAULO

Confederația braziliană de fotbal a publicat programul de pregătire al echipei reprezentative în vederea turneului final al C.M.

Parcurgîndu-l, primul lucru care ne-a atras atenția (deoarece interesează direct pe amatorii de fotbal din România) este **modificarea locului de disputare a partidei de la 17 aprilie, cu România.** Acest joc nu va mai avea loc la Brasilia ci la **Sao Paulo,** localitate pe care mulți fotbaliști români o cunosc din turneele anterioare efectuate de unele loturi sau echipe de club. Partida Brazilia — România se va disputa pe **Stadionul Morumbi,** proprietatea clubului Sao Paulo F.C., care are o capacitate de 160.000 de spectatori.

Iată acum cîteva amănunte în legătură cu pregătirile brazilienilor. Lotul va fi convocat în ziua de 4 martie. Primul meci interțări va fi susținut la Rio de Janeiro, la 31 martie, cu **Mexic.** Urmează apoi partidele: 7 aprilie cu **Cehoslovacia,** 14 aprilie cu **U.R.S.S.,** 17 aprilie cu **România,** 21 aprilie cu **R. D. Germană,** 28 aprilie cu **Irlanda,** 1 mai cu **Austria,** 5 mai cu **Peru** și 12 mai cu **Paraguay.** Toate aceste partide se vor disputa pe teren propriu, la Rio de Janeiro, Sao Paulo și Brasilia. La 16 mai, echipa va pleca în Europa, stabilindu-și „cartierul general" la Freiburg, în R. F. Germania. Pe bătrînul continent, lotul brazilian va susține meciuri de verificare la 26 mai la Ludwigshaffen, la 30 mai la Strassbourg și la 30 iunie la Basel.

Lotul definitiv pentru această „campanie" va fi cunoscut la începutul lui februarie. Este un fapt cert că **Gerson** și **Tostao** nu vor fi convocați. În locul lui **Gerson,** va fi chemat **Ademir da Guia,** cel mai în formă jucător brazilian la această oră. Este aproape sigură și renunțarea la serviciile portarului **Felix.** Cît despre **Pele,** sînt unele indicii că el va renunța la poziția sa actuală, de a nu mai juca în națională. Dacă totuși va continua să rămînă ferm pe poziția de a nu mai juca la lot, atunci va fi chemat în locul său în atac **Mirandinho** de la Sao Paulo sau **Ramon,** golgeterul campionatului, de la Santa Cruz.

PEDRO VILLA

Sao Paulo, ianuarie 1974

TELEX

La Moscova, atleta sovietică Antonina Ivanova a stabilit cea mai bună performanță mondială a sezonului în proba de aruncarea greutății în sală cu rezultatul de 18,35 m. Proba masculină de săritură în înălțime a fost cîștigată de Serghei Dubalov cu 2,17 m.

■

Pe stadionul central al orașului Christchurch (Noua Zeelandă), în prezența a peste 35 000 de spectatori, au fost inaugurate joi Jocurile sportive ale Commonwealthului, competițiile la care participă peste 1 700 de sportivi și sportive reprezentînd 39 de țări. În cadrul festivității, jurămîntul sportivilor a fost rostit de atletul Warwick Nicholls (Noua Zeelandă). Întrecerile încep astăzi și durează pînă la 2 februarie.

■

Selecționata masculină de baschet a U.R.S.S., aflată în turneu în Brazilia, a susținut la São Paulo cea de-a treia întîlnire cu echipa reprezentativă a țării-gazdă. Baschetbaliștii brazilieni au cîștigat cu scorul de 76—72 (39—36).

■

Rod Laver, Adriano Panatta, Harold Salomon și Paul Gerken s-au calificat pentru optimile de finală ale turneului internațional de tenis de la Philadelphia. Laver l-a învins cu 6—4, 6—4 pe Drysdale, iar Salomon a dispus cu 6—4, 6—4 de Hewitt, în timp ce Panatta s-a impus cu 6—1, 6—3 în fața lui Mottram. În sfîrșit, Gerken l-a eliminat cu 6—2, 7—6 pe Goven. Miercuri se calificaseră alți 4 jucători: Bengtson, Okker, Dibbs și Kodes.

■

În turneul feminin de tenis de la Mission Viejo (California), Chris Evert a eliminat-o cu 6—2, 6—0 pe Valerie Ziegenfuss, iar Billie Jean King a dispus cu 6—1, 6—4 de Glynis Coles. Kerri Melville s-a impus cu 6—1, 6—3 în partida cu Laura Dupont. Pentru calificarea în semifinale mai candidează Rosemary Casals, învingătoare cu 6—4, 4—6, 6—2 în fața lui Helen Gourlay, ca și Françoise Durr care a cîștigat cu 6—0, 4—6, 6—2 jocul cu Pam Teeguarden.

■

La Saint Moritz (Elveția) s-a desfășurat al doilea concurs internațional de sărituri cu schiurile de la trambulina contind pentru „Marele premiu al Națiunilor". A cîștigat elvețianul Hans Schmid, care a realizat 225,2 p, urmat de Klepatschi (U.R.S.S.) — 214,1 p și Jacoberger (Franța) — 213,1 p.

■

Proba feminină de slalom special, din concursul de schi de la Saint Gervais, a revenit sportivei spaniole Conchita Puig, cronometrată cu timpul de 1:14.75. Ea a fost urmată de Agnes Vivet-Gros (Franța) — 1:15.14 și de Gaby Hauser (Austria) — 1:15.53. În clasamentul individual al „Cupei Europei" conduc Agnes Vivet-Gros (Franța) și Elfi Devitl (Austria) cu cîte 56 p.

Redacția și administrația: București, str. Vasile Conta nr. 16; telefoane: centrala 11.10.05, secția corespondenți 11.51.09, interurban 72 și 286; telex: sportrom buc. 180. Tiparul I. P. „Informația", București 40 368

PROLETARI DIN TOATE TARILE UNITI-VA!

Sportul

ZIAR AL CONSILIULUI NAȚIONAL PENTRU EDUCAȚIE FIZICĂ ȘI SPORT

ANUL XXX — Nr. 7664 | 4 PAGINI 30 BANI | Simbătă 26 ianuarie 1974

Biblioteca municipală Tîrgu-Mureș

„CUPA TINERETULUI"

Instantaneu din împrejurimile stațiunii Balvanyos, din județul Covasna, în minutele premergătoare începerii unui nou concurs pentru „Cupa tineretului". Foto : Ștefan CSUTAK — Sf. Gheorghe

NOI ÎNTRECERI ÎN CAPITALĂ

Sfîrșitul acestei săptămîni este marcat, în aproape toate sectoarele Capitalei, de întreceri de șah și tenis de masă în cadrul „Cupei tineretului". În sala M.I.C.M., în sălile de sport ale C.I.L. Pipera, Dimbovița, Electronica, Calculatorul și A.M.I.T., asociațiile sportive respective vor organiza duminică, începînd de la ora 9, etapele de masă ale întrecerii.

La rîndul său, Sectorul VI (cele enumerate mai sus fiind din Sectoarele I și II) și-a stabilit, tot pentru duminică, organizarea etapelor pe asociații la șah, urmînd ca întrecerile să se desfășoare la liceele 36 și Dimitrie Bolintineanu, precum și la Școala generală nr. 150.

De asemenea, vor avea loc concursuri de tenis de masă, tot pe sectoare, după cum urmează : (toate întrecerile vor începe duminică de la ora 9) sala M.I.C.M. din Calea Victoriei — Sectorul I ; școlile generale nr. 40 și 136 — Sectorul II. În funcție de starea timpului, la dispoziția tineretului vor sta și patinoarele naturale din Parcul tineretului, precum și cel din Cișmigiu.

Însemnări din Covasna

MINIPATINOARE ȘI ALTE INIȚIATIVE...

Un cartier nou — Simeria — în orașul Sf. Gheorghe ! Mii de familii și sute de copii ! Părinții doreau ca fiii și fiicele lor să-și poată petrece o oră sau două pe zi în aer liber, făcînd sport. Iarnă fiind, sportul cel mai sănătos — și-au spus cei mari — ar fi patinajul. Dar pînă jos, în centrul vechi al orașului, distanța este cam mare. Și-atunci, cîțiva părinți : **Geza Tömöri, Gh. Zaharia, G. Marton** au avut ideea amenajării unui patinoar, este drept de dimensiuni mai mici, chiar în cartier. Într-o seară, cînd mercurul termometrelor arăta minus 25 de grade, părinții s-au așezat la treabă, iar dimineață patinoarul era bun pentru... recepție. Pe suprafața lucie a gheții au început întrecerile, prioritate avînd cele din „Cupa tineretului". **„Inițiativa locuitorilor din cartierul Simeria** — ne spunea **Gabor Fekete**, prim-vicepreședinte al C.J.E.F.S. Covasna — **a avut ecou, iar acum asistăm la amenajarea unor patinoare asemănătoare și în alte cartiere ale orașului, precum și în localități rurale ale județului".**

Bunul obicei al copiilor preșcolari, al elevilor, al tinerilor care lucrează în întreprinderi și instituții — locuind în această parte a țării — de a practica sporturile de iarnă, s-a sincronizat perfect cu intențiile inițiatorilor „Cupei tineretului". Patinoarul amenajat în curtea unde își are sediul C.J.E.F.S. este animat de dimineață și pînă seara. Aici au loc nu numai întreceri ale elevilor, dar și concursuri la care iau parte tineri muncitori de la Uzinele textile Oltul, de la Fabrica de mobilă și de la Fabrica de confecții.

Pe dealurile din împrejurimile orașului Sf. Gheorghe zăpada s-a cam topit. A rămas, însă, suficientă în stațiunea de odihnă Balvanyos, intrată de cîțiva ani și în circuitul republican al locurilor celor mai pitorești pentru recreare și agrement. Nu de mult a avut loc aici „Cupa celor cinci orașe" la schi, urmată de concursuri în cadrul „Cupei tineretului". Biroul de turism pentru tineret din Sf. Gheorghe organizează excursii la fiecare sfîrșit de săptămînă, în stațiune, ceea ce a însemnat multor școli și întreprinderi să-și poată desfășura prima etapă a „Cupei tineretului".

Acum, la Sf. Gheorghe, se fac pregătiri pentru etapa a doua a marii întreceri. Concursurile de patinaj vor avea loc pe patinoarele naturale din municipiu, precum și pe cele amenajate în orașele Baraolt, Tg. Secuiesc, Întorsura Buzăului și Covasna, iar cele de schi, la Balvanyos. În comunele Bixad, Bățanii Mari, Reci, Zăbada, Brețcu și Ilieni, au fost de asemenea amenajate patinoare naturale, asociațiile sportive fiind sprijinite efectiv de consiliile populare și de organizațiile de partid.

Ion GAVRILESCU

SE ÎNFĂPTUIESC PREVEDERILE HOTĂRÎRII DE PARTID

„Consiliul Național pentru Educație Fizică și Sport, împreună cu organizațiile de stat și obștești cu atribuții în domeniul sportului, vor organiza complexul polisportiv, denumit „SPORT ȘI SĂNĂTATE"...

(din Hotărîrea Plenarei C.C. al P.C.R. din 28 februarie — 2 martie 1973, cu privire la dezvoltarea continuă a educației fizice și sportului).

Complexul polisportiv „SPORT și SĂNĂTATE"

În ședința Biroului Executiv al C.N.E.F.S. din 19 ianuarie a fost aprobat regulamentul complexului polisportiv **„SPORT ȘI SĂNĂTATE"**, care cuprinde un ansamblu de exerciții fizice, sporturi individuale, jocuri sportive și activități turistice, constituind un important mijloc de apreciere a gradului de pregătire fizică a populației și de cuprindere a maselor în practicarea organizată a exercițiului fizic și sportului.

În pagina a II-a : **Regulamentul** (text prescurtat) **complexului polisportiv „SPORT ȘI SĂNĂTATE".**

În vederea meciurilor cu Hispano Frances

din cadrul C. C. E.

VOLEIBALIȘTII DINAMOVIȘTI PLEACĂ AZI LA BARCELONA

În vederea meciurilor pe care urmează să le susțină marți și miercuri, la Barcelona, în compania formației locale Hispano Frances, în cadrul „Cupei campionilor europeni" echipa Dinamo București pleacă în cursul zilei de azi în Spania. Din lotul dinamovist nu va lipsi decît trăgătorul principal Laurențiu Dumănoiu, care s-a accidentat de curînd. Partidele cu Hispano Frances vor desemna echipa care se va califica în turneul semifinal al competiției continentale, turneu programat în Olanda. Lotul dinamovist este însoțit de antrenorul George Eremia.

MÎINE, LA ISTANBUL

LOTUL REPREZENTATIV DE FOTBAL ÎNTÎLNEȘTE PE FENERBAHCE

● Ninge în orașul de pe Bosfor ! ● Meciul, programat pentru astăzi, a fost amînat cu 24 de ore

ISTANBUL, 25 (prin telefon de la trimisul nostru). — Pînă a vă relata cîteva lucruri despre primul meci pe care lotul reprezentativ de fotbal al României îl va susține aici, la Istanbul, mai întîi cîteva cuvinte despre o surpriză. Iarna aceasta, care ne face atîtea feste acasă, ne oferă și aici situații neașteptate. Cînd transmit aceste rînduri, la Istanbul ninge cu fulgi mari și deși, așa că n-a trebuit mult timp ca orașul să fie acoperit cu un strat gros de zăpadă. Circulația nu mai e atît de „vijelioasă", căci pe parbrizurile mașinilor se așază mereu zăpada. Aceasta n-ar fi nimic, dar pe noi — mai ales pe antrenori și jucători — ne interesează starea terenului. Joi, la antrenamentul de pe stadionul Galatasaray, cîmpul de joc era desfundat, ca și un alt teren, alăturat, pe care tricolorii s-au antrenat vineri după-amiază timp de o oră. Așteptînd să vedem ce ne mai oferă vremea atît de schimbătoare, sperăm, totuși, ca pe stadionul **Mithat Paşa**, unde va avea loc — cu începere de la ora 14.30 — meciul de duminică, programat inițial pentru sîmbătă, dar amînat la sugestia gazdelor, terenul să se prezinte în condiții satisfăcătoare.

Jucătorii noștri și-au continuat pregătirile conform programului stabilit inițial la plecarea de acasă. Toți sînt apți de joc, cu excepția lui **Fl. Marin**, care a suferit o ușoară intoxicație (probabil are o sensibilitate la vreun aliment). Intervenția **dr. Dumitru Tomescu** a fost promptă. Tratamentul aplicat și regimul alimentar prescris i-au îmbunătățit starea, dar folosirea lui este încertă la acest meci, pentru că are nevoie de un repaus de cîteva zile. După cum transmiteam în corespondența precedentă, meciul e așteptat cu interes. Fosta adversară a lui **F. C. Argeș** în „Cupa U.E.F.A.", care a lăsat o bună impresie la Pitești, a avut un sezon bun în toamnă. Este pe primul loc la sfîrșitul turului. Din 15 jocuri a cîștigat 6, 8 le-a terminat la egalitate și a pierdut doar o dată, cu 0—1, la Samsun. Interesant este că Fenerbahce a terminat la egalitate (0—0) și cu Beșiktaș, și cu Galatasaray, echipe clasate pe locurile 2—3, toate cu 20 de puncte. În Turcia, returul va începe la 9 februarie. Deci pregătirile lui Fenerbahce sînt în fază avansată. Ne-am dat seama și la antrenamentul la care am asistat, cînd, după o încălzire de circa 20 de minute, **Didi**, aflat în teren, a insistat mai mult pe aspecte de tactică în meciul-școală cu echipa de tineret. În atac ne-a impresionat din nou excelentul Cemil. Fenerbahce va alinia probabil următoarea echipă : Datcu — Timucin, Niyazi, Yilmaz, ALPASCAN — Ersoy, ZIYA, MUSTAFA — CEMIL, Osman, ENDER. Jucătorii subliniați sînt internaționali A.

Tricolorii vor începe partida cu „11"-le pe care l-au aliniat în prima repriză a jocului de la Snagov cu Metalul Mija. Așadar, pentru jocul de mîine se preconizează următoarea formulă de echipă : RĂDUCANU — ANGHELINI, DINU, SAMEȘ, NISTOR — DUMITRU, DOBRIN (Dudu Georgescu), BALACI (Broșovschi) — TROI (M. Sandu), KUN, MARCU. La solicitarea lui Valentin Stănescu am trecut între paranteze cele trei nume, pentru că sînt posibile, pe parcursul întîlnirii, schimbările respective. Ceilalți trei componenți ai lotului sînt portarul **Jivan** și fundașii **Niculescu** și **Fl. Marin.**

La antrenamentele de pînă acum, ca și la Snagov, o bună dispoziție de joc au manifestat **Răducanu, Dinu, Anghelini** și **Kun.**

Constantin ALEXE

ANGHELINI văzut de Al. CLENCIU

„CUPA CARAIMAN" LA SCHI

După concursul internațional de schi alpin, de săptămîna trecută, a venit rîndul fondiștilor de a-și măsura forțele într-o întrecere de anvergură. La Bușteni, se va desfășura, sîmbătă și duminică, „Cupa Caraiman" pentru fondiștii juniori. Inițial la această competiție și-au anunțat participarea speranțele fondului din Bulgaria, Polonia, Cehoslovacia, Iugoslavia și, bineînțeles, România. Dar, în afara tinerilor schiori fondiști din Bulgaria, ceilalți sportivi și-au declinat participarea, astfel că sîmbătă și duminică, la Bușteni, vom asista la o confruntare bilaterală între cei mai buni schiori juniori din Bulgaria și România.

Organizatorii, comisia județeană de schi Prahova și asociația sportivă Caraimanul din Bușteni, au luat toate măsurile ca întrecerile să se desfășoare în cele mai bune condiții. S-a stabilit ca traseul probelor să corespundă din toate punctele de vedere, astfel că plecarea și sosirea concurenților, va avea loc în pitoreasca Vale a Cerbului (drumul spre cabana Gura Diham) din poiana Vîlcelul Gîlmei.

Sîmbătă se vor disputa cursele individuale de 5 km pentru fete și 10 km pentru băieți. Duminică ștafetele de 3 × 5 km fete și 3 × 10 km băieți.

România va prezenta pe cei mai valoroși fondiști juniori, din rîndul cărora se remarcă **Feren Foriko, Cornel Mandruș, Ion Pelin, Moise Gîrbacea** și **Ion Moise** la băieți, **Iuliana Pața, Cornelia Mititelu** și **Vilma Tudor** la fete.

★

Alpinii **Dan Cristea** și **Marian Burchi** participă în aceste zile la ultimul concurs de verificare, înaintea Campionatelor mondiale de la St. Moritz (2—10 februarie), la Alpes Voudoisses (Elveția).

★

Concursul național al copiilor (probe alpine), programat la 16—17 februarie, a fost devansat cu o săptămînă, adică pentru zilele de 9 și 10 februarie, la Semenic.

POTENȚIALUL TIRULUI ROMÂNESC TREBUIE MAI BINE VALORIFICAT !

PLENARA COMITETULUI F. R. TIR

Una dintre cele mai vechi discipline sportive din țara noastră, tirul își lărgește necontenit aria de cuprindere a unui număr cît mai mare de practicanți (de toate vîrstele) din patria noastră, atît în ceea ce privește latura lui aplicativă cît și ca sport de performanță (sînt binecunoscute succesele obținute de țintașii români în ultimii 20 de ani pe plan internațional). **Iar pentru ca această ramură sportivă frumoasă și folositoare să facă pași înainte și mai hotărîți este necesar ca cei angrenați nemijlocit în această activitate să depună o muncă susținută în cadrul secțiilor, cluburilor, asociațiilor și federației de specialitate. Despre toate aceste probleme importante, legate de prezentul și viitorul tirului românesc s-a discutat în amănunt cu prilejul Plenarei Comitetului federației noastre de resort ținută zilele trecute.**

În acest context s-a analizat cu spirit de răspundere modul cum s-a desfășurat activitatea la tir în ultimele 12 luni, la nivelul sportului de masă și, în special, în domeniul tirului de performanță — cu precădere pregătirile care se efectuează cu sportivii vizați să reprezinte România la J.O. din 1976 și 1980, ca și măsurile ce se impun pentru ca instruirea din 1974 și anii următori să cunoască indici superiori, conform cerințelor pe tărîm internațional. În acest sens au luat cuvîntul numeroși conducători de cluburi, reprezentanți ai unor organizații cu atribuții în domeniul sportului, președinți de secții, antrenori, sportivi și membri ai Comitetului federal, din Capitală ca și din diferite centre din țară. **S-a vorbit și despre succesele înregistrate în 1973, însă cei care au purtat discuțiile au avut și multe accente critice față de o serie de carențe care se mai fac simțite în tirul românesc, insistîndu-se pentru aplicarea strictă a sarcinilor reieșite din Hotărîrea Plenarei C.C. al P.C.R. din 28 februarie — 2 martie 1973, document de importanță primordială pentru întreaga mișcare sportivă din România Socialistă.**

Luînd cuvîntul în încheierea lucrărilor, general lt. **Marin Dragnea**, prim-vicepreședinte al C.N.E.F.S., după ce a felicitat pe sportivi, antrenori și pe activiștii voluntari ai Comitetului federal, pentru tot ceea ce s-a făcut bun, pentru realizările obținute, a spus în continuare : **„Cele două medalii, de argint — prin Dan Iuga și de bronz — prin Nicolae Rotaru, ca și cele nouă**

(Continuare în pag. a 3-a)

Constantin Popovici (Steaua) Foto : S. BACKSY

L. ȚIȚEI (STEAUA) ȘI S. ZANCU (CUTEZĂTORII) PRIMII CÎȘTIGĂTORI ÎN „CUPA STEAUA" LA TENIS

În competiția dotată cu „Cupa Steaua" s-a disputat finala turneului băieților de la categoria 17—18 ani. **Laurențiu Țiței** de la clubul Steaua (antrenori **C. Chivaru** și **D. Viziru**) l-a întrecut în două seturi **(6—4, 6—1)** pe Sorin Orășanu (T.C.B. — antrenori **G. Bosch** și **V. Serester**), într-o partidă în care a avut tot timpul inițiativa.

La categoria 15—16 ani, unul dintre finaliști, ploieșteanul **Florin Niță** de la Școala sportivă (antrenor **R. Smeureanu**) a fost revelația acestei întreceri, el reușind să-l elimine în semifinală pe favoritul nr. 1 A. Dîrzu. Dar, cu experiența competițională minimă (acesta este al doilea concurs la care ia parte), Florin Niță nu a reușit să treacă de adversarul său, în finala competiției. **Silviu Zancu** de la Cutezătorii (antrenori **T. Bădin** și **E. Modiano**) l-a întrecut cu **6—3, 6—3** pe ploieștean.

În ultima semifinală (17—18 ani), L. Țiței l-a întrecut cu 6—2, 6—1 pe C. Ionescu (Dinamo București), dar partida a fost atractivă, în ciuda faptului că învinsul a cîștigat numai trei ghemuri.

Cele două semifinale de la categoria 15—16 ani s-au încheiat cu următoarele rezultate : Fl. Niță — A. Dîrzu (Progresul) 7—6, 6—4 ; S. Zancu — E. Pană (Cutezătorii) 6—4, 2—6, 6—3.

Rezultate — seniori, turul II : D. Nemeș (Steaua) — D. Comănescu (Petrolistul Cîmpina) 6—0, 6—0 ; I. Russen (Progresul) — R. Bădin (Dinamo) 2—6, 6—3, 6—4 ; M. Russu (C.S.U. Constr.) — D. Mîrza (Progresul) 6—2, 7—5 ; Gh. Boaghe (C.S.U. Constr.) — A. Viziru (Progresul) 6—2, 6—3 ; P. Almăjan (Dinamo) — L. Virgolici (Progresul) 7—5, 6—1, Z. Memeth (Progresul) — R. Popescu (C.S.U. Constr.) 6—1, 6—2. **Senioare, turul II :** Adriana Caraiosifoglu (Steaua) — Elena Popescu (Dinamo) 6—2, 6—2 ; Florica Butoi (C.S.U. Constr.) — Simona Nunweiller (T.C.B.) 4—6, 6—1, 6—0 ; Mariana Nunweiller (Dinamo) — Elena Cotuna (C.S.U. Constr.) 7—5, 7—6.

Astăzi, între orele 9—12,30 se vor disputa semifinalele la fete (senioare), iar de la orele 14 vor avea loc semifinalele de seniori : Popovici — Nemeth și Almăjan — Russu.

CAMPIOANA DE HOCHEI SE DECIDE ASTĂZI

STEAUA ȘI DINAMO ÎN FAȚA CONFRUNTĂRII DECISIVE

STEAUA și **DINAMO** se întîlnesc astăzi pentru a șasea oară în Divizia națională de hochei, jocul fiind decisiv în desemnarea noii campioane a țării.

Actuala ediție a întrecerii — desfășurată după o formulă nouă, calitativ superioară, adaptată dezvoltării bazei materiale a acestui sport — a urmărit (și a reușit, în mare măsură) să stabilească nu numai o ierarhie cît mai exactă a valorilor, dar să și asigure tuturor echipelor condiții egale în competiție, iar jucătorilor un sezon de pregătire și de activitate continuă.

Steaua abordează întîlnirea hotărîtoare cu un avans de două puncte în clasament și cu un golaveraj superior în meciurile directe cu Dinamo (16—12). Pentru a-și păstra titlul, hocheiștii clubului din Ștefan cel Mare trebuie să învingă la o diferență de 4 puncte, ceea ce este foarte greu. Dar, cunoscîndu-le ambiția, ei vor încerca, fără îndoială, acest mare tur de forță. Partida se anunță, așadar, deosebit de interesantă, palpitantă chiar, avînd o foarte mare încărcătură emoțională.

Exprimîndu-ne convingerea că povara grea a mizei nu va apăsa asupra comportării jucătorilor, că eroii întîlnirii de astă-seară vor găsi tăria bărbătească de a se stăpîni și de a uza, în marea lor încleștare, doar de armele corecte ale întrecerii sportive, am dori să adresăm un apel spectatorilor, făcut așa, de la inimă la inimă, ca între niște oameni care iubesc în mod sincer hocheiul, îi doresc binele și prosperitatea.

Sportul nu poate fi conceput fără spectatori, dar atitudinea omului din tribună este, în cea mai mare măsură, hotăritoare pentru succesul sau eșecul confruntării din arenă.

În palatul de gheață bucureștean, la întîlnirile anterioare dintre Steaua și Dinamo, am asistat — din păcate — la scene și manifestări care n-au putut decît să-i mîhnească pe adevărații iubitori ai sportului.

Fie ca de această dată, toate patimile să rămînă dincolo de pereții de sticlă ai patinoarului. Jucătorii să nu mai fie ofensați sau incitați de cei care îi urmăresc, ci încurajați pentru o evoluție cît mai bună. Indiferent cine va învinge, Steaua sau Dinamo alcătuiesc — de fapt — împreună echipa noastră națională, chemată să apere onoarea hocheiului românesc în grupa B a campionatului mondial. În martie, la Ljubljana, mulți dintre adversarii de astăzi vor fi tovarăși de echipă sub același ecuson tricolor. Mai este, oare, nevoie să reamintim aceasta ?

Valeriu CHIOSE

PROGRAMUL DE ASTĂZI

ORA 16 : Dunărea — Sport Club

ORA 18.30 : Steaua — Dinamo

REZULTATELE DE ASEARĂ

În reuniunea de aseară, favoritele au obținut din nou victorii la scoruri categorice :

DINAMO — DUNĂREA GALAȚI 13—1 (3—0, 3—1, 7—0). Au marcat : Tureanu 3, Gh. Hușanu 2, Axinte 2, Pană, Bandas, Moiș, Tone, Vișan, Malihin, respectiv Olenici. Au arbitrat Fl. Gubernu și A. Balint.

STEAUA — S.C. M. Ciuc 9—0 (5—0, 1—0, 3—0). Au marcat : M. Vlad (3), Mircioiu (2), Kemenessy (2), Mikloș și Justinian. Au arbitrat G. Tașnadi și C. Ștefănescu.

SANDA FRUM ȘI VASILE COROȘ — CAMPIONI ABSOLUȚI LA PATINAJ VITEZĂ

MIERCUREA CIUC, 25 (prin telefon). Și în cea de a doua reuniune a campionatelor de patinaj viteză, rezervate seniorilor și juniorilor mari, o serie de concurenți, au avut din nou o frumoasă evoluție, fiind marcați cu rezultate superioare celor din concursurile anterioare. Sibianca **Sanda Frum** (antrenor prof. Petre Tivadaru) a cîștigat „duelul" cu mureșanca Liana Cardaș, devenind campioană absolută a țării la senioare, deși ea se află încă la vîrsta de junior. Singura satisfacție a Lianei Cardaș, care din cauza unei gripe nu a evoluat în plenitudinea forțelor, a fost cucerirea tricoului de campioană la 3 000 m.

SANDA FRUM

Mai echilibrate și cu mai mulți favoriți, confruntările seniorilor și juniorilor au fost dominate de către dinamoviștii brașoveni. În mod neașteptat, dar pe deplin meritat, **Vasile Coroș** a cîștigat proba de 1 500 m consolidîndu-și astfel poziția de lider în clasamentul poliatlonului. De asemenea, un alt elev al antrenorului brașovean Ernest Elrich, juniorul **Ladislau Focht** a mai făcut un pas înainte, prin victoria obținută la 1 500 m, spre titlul de campion absolut.

Se cuvine să evidențiem și alți patinatori, cum sînt **Gh. Pop** (în revenire de formă), **D. Lăzărescu, V. Sotirescu, A. Erdelyi** (revelația concursului juniorilor), **L. Lazăr** și **Gabriela Kelemen**, care au urcat și ei pe podiumul premiaților.

REZULTATE TEHNICE : junioare — 1500 m : 1. Lidia Vaszi (S.C. M. Ciuc) 2:50,4 — campioană republicană, 2. Eva Szigeti (Șc. sp M. Ciuc) 2:53,5, 3. Gabriela Kelemen (C. S. M. Ciuc) 2:55,7 ; **1 000 m 1. Eva Szigeti 1:45,5 — campioană republicană**, 2. Lidia Vaszi 1:46,1, 3. Gabriela Kelemen 1:51,3 ; **juniori — 3 000 m : 1. A. Erdelyi (C. S. M. Cluj) 5:12,9 — campion republican**, 2. L. Focht (Dinamo Brașov) 5:18,3, 3. L. Lazar (S.C. M. Ciuc) 5:21,1 ; **1 500 m : 1. L. Focht 2:28,0 — campion republican**, 2. L. Lazar 2:28,6, 3. A. Erdelyi 2:29,8. **Senioare — 1 000 m : 1. Sanda Frum (Șc. sp. Sibiu) 1:45,1 — campioană republicană**, 2. Liana Cardaș (Mureșul Tg. Mureș) 1:48,0, 3. Emeșe Bogdan (Șc. sp. M. Ciuc) 1:50,8 ; **3 000 m ; 1. Liana Cardaș 6:02,0 — campioană republicană**, 2. Emeșe Bogdan 6:05,4, 3. Eva Focht (Mureșul Tg. Mureș) 6:07,4 ; **seniori — 1 500 m : 1. V. Coroș (Dinamo Brașov), 2:20,2 — campion republican**, 2. V. Sotirescu (Dinamo București) 2:22,2, 3. D. Lăzărescu (S.C. M. Ciuc) 2:25,5 ; **10 000 m : 1. Gh. Pop (Dinamo Brașov) 19:14,7 — campion republican**, 2. V. Sotirescu 19:46,7, 3. V. Coroș 20:11,4

VASILE COROȘ

Clasamente generale — SENIOARE : 1. Sanda Frum — campioană absolută — 217,549 p, 2. Emeșe Bogdan 225,900 p, 3. Eva Focht 229,933 p ; **SENIORI : 1. Vasile Coroș — campion absolut — 204,053** p, 2. Victor Sotirescu 204,578 p, 3. Gheorghe Pop 207,828 p.

Traian IOANIȚESCU

REGULAMENTUL complexului polisportiv „SPORT ŞI SĂNĂTATE"

Printre cele mai importante prevederi ale Hotărîrii Plenarei C.C. al P.C.R. din 28 februarie — 2 martie 1973, în ansamblul măsurilor stabilite pentru îmbunătăţirea activităţii în domeniul educaţiei fizice şi sportului de masă, este înscrisă şi organizarea de către Consiliul Naţional pentru Educaţie Fizică şi Sport, împreună cu organizaţiile de stat şi obşteşti cu atribuţii, a complexului polisportiv denumit **„SPORT ŞI SĂNĂTATE"**.

Pentru înfăptuirea în cît mai bune condiţii a acestei indicaţii de partid — ca şi a tuturor celorlalte prevederi ale Hotărîrii — a fost elaborat, după cum se ştie, un proiect, pe baza consultării unui mare număr de specialişti, care a fost apoi supus discuţiei publice şi experimentat în unităţile sportive din mai multe judeţe. Aceste măsuri salutare, menite să asigure complexului un conţinut corespunzător, au înlesnit exprimarea unor preţioase observaţii şi propuneri, atent studiate şi folosite cu grijă în definitivarea regulamentului. S-a realizat astfel o mai bună asigurare a cerinţelor de cuprindere sistematică — şi de apreciere a gradului de pregătire fizică — a populaţiei într-o activitate sportivă organizată, care să răspundă specificului fiecărei categorii de cetăţeni în parte.

Este, desigur, remarcabil faptul că probele şi normele concepute au un grad larg de accesibilitate, dîndu-se prioritate acelora care favorizează nemijlocit, cît mai eficient, dezvoltarea deprinderilor motrice de bază, a vitezei, forţei, rezistenţei şi îndemînării. Se realizează, totodată, o îmbinare armonioasă a cerinţelor programelor şcolare şi cele privind normele şi probele de pregătire fizică a elevilor şi studenţilor cu cele ale complexului polisportiv **„SPORT ŞI SĂNĂTATE"**.

Regulamentul complexului polisportiv **„SPORT ŞI SĂNĂTATE"**, incluzînd îmbunătăţirile amintite şi altele, **a fost aprobat în şedinţa din 19 ianuarie 1974 a Biroului Executiv al Consiliului Naţional pentru Educaţie Fizică şi Sport şi astfel organizarea întrecerilor în cît mai bune condiţii devine unul din principalele obiective ale întregului activ al mişcării sportive**, ale Consiliului pentru Educaţie Fizică şi Sport şi ale factorilor cu atribuţii în acest domeniu — UGSR, UTC, CNOP, MEI, MAN, MI, UCECOM, UNCAP şi Ministerul Sănătăţii.

I. Scop

Complexul polisportiv „Sport şi sănătate" constituie un important mijloc de apreciere a gradului de pregătire fizică a populaţiei şi de cuprindere a maselor în practicarea organizată a exerciţiilor fizice şi sportului în vederea dezvoltării fizice armonioase, a menţinerii sănătăţii, a creşterii capacităţii de muncă şi a petrecerii în mod util şi plăcut a timpului liber, potrivit cu vîrsta, particularităţile de sex, posibilităţile fizice şi dorinţele participanţilor.

II. Conţinutul şi structura Complexului

Complexul polisportiv „Sport şi sănătate" cuprinde un ansamblu de exerciţii fizice, sporturi individuale, jocuri sportive şi activităţi turistice.

Probele şi normele complexului sînt stabilite diferenţiat în raport cu vîrsta, sexul şi locul de muncă al cetăţenilor (elevi, studenţi, militari, salariaţi din întreprinderi, instituţii, din cooperaţia meşteşugărească şi din mediul sătesc), conform anexelor 1, 2 şi 3.

Pentru militari, probele şi normele complexului sînt cele stabilite de C.N.E.F.S. împreună cu M.A.N. şi M.I., în raport cu cerinţele şi specificul militar.

Unele probe au caracter obligatoriu, fiind prevăzute mai ales pentru dezvoltarea calităţilor motrice de bază. Există şi probe la alegere care sînt stabilite în raport cu necesităţile sporirii gradului de pregătire fizică şi sportivă a cetăţenilor.

Ca structură complexul este diferenţiat pe următoarele categorii de vîrstă şi ocupaţii:

— 6—18 (19) ani pentru elevi;

— de la 19 ani pentru studenţi;

— 15—16; 17—19; 20—25; 26—30; 31—40 şi peste 40 ani pentru salariaţii din întreprinderi, instituţii, cooperaţia meşteşugărească şi din mediul rural, separat pentru bărbaţi şi femei;

— pentru militari, conform structurii stabilite de M.A.N. şi M.I.

III. Condiţii de participare

Complexul polisportiv „Sport şi sănătate" se adresează cetăţenilor din patria noastră, începînd cu vîrsta de 6 ani. Participanţii care doresc să treacă normele şi probele complexului, sînt obligaţi să efectueze vizita medicală înaintea trecerii primei probe a categoriei de vîrstă în care se încadrează şi apoi să repete acest control la fiecare început de an, pe toată perioada cît participă la trecerea probelor complexului.

IV. Conducerea, organizarea şi trecerea probelor

Complexul polisportiv „Sport şi sănătate" este organizat de C.N.E.F.S. împreună cu U.G.S.R., U.T.C., C.N.O.P., M.E.I., M.A.N., M.I., UCECOM, UNCAP şi Ministerul Sănătăţii.

Răspunderea organizării trecerii probelor revine după cum urmează:

a) PENTRU ELEVII din şcolile de cultură generală, licee, şcoli profesionale şi licee de specialitate:

— organizaţiilor de pionieri;

— U.T.C. — prin asociaţiile sportive şcolare;

— direcţiunii şcolii;

— profesorilor de educaţie fizică.

b) PENTRU STUDENŢI:

— asociaţiilor studenţilor comunişti;

— conducerilor instituţiilor de învăţămînt superior;

— catedrelor de educaţie fizică;

— cluburilor şi asociaţiilor sportive universitare.

c) PENTRU CETĂŢENII din întreprinderi, instituţii, cooperaţia meşteşugărească şi din mediul rural:

— asociaţiilor şi cluburilor sportive;

— comitetelor sindicatelor şi de U.T.C.;

— conducerilor administrative ale unităţilor respective.

d) PENTRU MILITARI:

— cadrelor desemnate de M.A.N. şi M.I.

Privind trecerea probelor se fac următoarele precizări:

— la elevi şi studenţi, în afara probelor obligatorii, participanţii trebuie să treacă în plus încă 3 probe la alegere. Aceste norme ca şi **jocul sportiv** din grupa probelor obligatorii, vor trebui repetate de cîte 4 ori pe an fiecare pentru a fi considerate ca trecute.

— la salariaţii din întreprinderi, instituţii, cooperaţia meşteşugărească şi din mediul rural, probele vor fi trecute pe categorii de vîrstă după cum urmează: categoriile 15—16 ani; 17—19 ani; 20—25 ani şi 26—30 ani — 4 probe din grupa I şi 2 din grupa II-a la alegere; categoria 31—40 ani — 3 probe din grupa I şi 2 probe din grupa II-a la alegere; categoria peste 40 ani — 4 probe la alegere dintr-o grupă sau din ambele grupe. Alergarea de rezistenţă se trece obligatoriu.

— pentru toate categoriile de ocupaţii — sportivi legitimaţi — care participă la alte ramuri decît cele prevăzute în anexele 1—2—3 în grupele **la alegere**, li se consideră o normă trecută.

— pentru studenţi şi salariaţii din întreprinderi, instituţii, cooperaţia meşteşugărească şi din mediul rural, exerciţiul de rezistenţă specific se execută în 20" de atîtea ori cît se impune în anexele 2 şi 3. Exerciţiul se execută astfel: stînd, sprijin ghemuit; aruncarea picioarelor înapoi; revenire în sprijin ghemuit; ridicare în stînd.

Probele complexului pot fi trecute în concursuri special organizate, cu ocazia participării la acţiunile prevăzute în calendarul sportiv al unităţii respective (campionatul intern, etape de masă ale unor competiţii centrale, judeţene sau locale, diferite concursuri dotate cu cupe etc.), în cadrul orelor de educaţie fizică sau de activităţi sportive din şcoli şi facultăţi, în tabere, cantonamente etc.

În concursurile şi competiţiile sportive oficiale care cuprind şi unele probe ale complexului, trecerea lor este confirmată de arbitri oficiali ai competiţiilor respective.

Pentru trecerea şi evidenţa probelor complexului se vor folosi toate cadrele salariate şi obşteşti ale asociaţiilor şi cluburilor sportive, foşti sportivi fruntaşi sau militari care şi-au încheiat stagiul militar, instructori sportivi şi alţii, din grupele şi cercurile sportive precum şi cadrele desemnate de federaţii, consiliile locale pentru educaţie fizică şi sport, inspectoratele şcolare, organizaţiile sindicale, U.T.C. şi de pionieri.

V. Obţinerea insignelor şi sistemul de evidenţă

Pentru toate categoriile de participanţi, trecerea probelor va fi eşalonată pe cicluri de cîte 3 ani ţinîndu-se evidenţa lor în documentul unic de evidenţă **brevetul de participant.** Pentru militarii în termen, se va organiza trecerea probelor şi se va acorda distincţia complexului polisportiv „Sport şi sănătate", în concordanţă cu durata stagiului militar. Acest document cuprinde rubrici pentru înscrierea normelor date şi obţinute, pentru confirmarea trecerii acestora pe fiecare an în parte şi a controalelor medicale efectuate.

Brevetele de participanţi conţin file de culori diferite: pentru primul an de participare culoare albă, pentru al doilea an — culoarea galbenă şi pentru ultimul an — culoarea bleu. Normele şi baremurile fiecărei culori trebuie trecute şi obţinute în cursul unui an calendaristic. Trecerea normelor şi baremurilor altei culori nu se poate face decît după obţinerea şi confirmarea tuturor baremurilor culorii anterioare. La sfîrşitul ciclului de 3 ani după confirmarea obţinerii normelor din ultimul an al ciclului, se vor acorda distincţii. De menţionat că probele şi normele sînt aceleaşi în cadrul ciclului de 3 ani, pentru fiecare an în parte cu excepţia elevilor care au norme diferite de la an la an.

Studenţii care-şi satisfac stagiul militar pot trece probele şi normele prevăzute pentru militari şi pot primi distincţii în condiţiile stabilite de M.A.N.

Odată cu intrarea în facultăţi, studenţii se încadrează în cerinţele categoriei de student.

În cazul cînd un cetăţean, odată cu introducerea complexului, începe ciclul de 3 ani avînd o ocupaţie şi pe parcurs trece la alta, se procedează astfel: va satisface cerinţele de probe şi norme ale ocupaţiei anterioare, trecînd probele şi normele respective şi apoi după 1 sau 2 ani, va primi un alt brevet şi va executa trecerea probelor şi normelor noii sale ocupaţii, numai pentru perioada de ani cît i-a mai rămas pînă la împlinirea ciclului de 3 ani. Exemplu: un elev începe să treacă probele şi normele complexului din clasa a XI-a, apoi în clasa a XII-a şi deci îndeplineşte numai doi ani din ciclul de trei. Trecînd la ocupaţia de student, militar, în producţie etc. va trece probele şi normele ocupaţiei respective conform vîrstei sale, pentru ultimul an al ciclului. Aceste probe şi norme vor fi înregistrate pe un nou brevet (al ocupaţiei respective) avînd ca justificare vechiul brevet, cu normele trecute şi confirmate pentru perioada anterioară.

Evidenţa numărului de participanţi care şi-au trecut anual normele, va fi organizată şi ţinută de consiliile locale pentru educaţie fizică şi sport, conform rubricilor din raportul statistic anual. Pentru colectarea datelor necesare informării de jos în sus, s-au introdus în caietul de evidenţă al asociaţiei sportive rubricile legate de trecerea probelor şi normelor complexului polisportiv „Sport şi sănătate". Anual, C.J.E.F.S. vor colecta de la unităţile sportive cărora le-a repartizat brevetele de participanţi la complex, datele legate de numărul probelor trecute în anul respectiv pe culori, pe care le vor centraliza şi raporta la C.N.E.F.S.

În toate judeţele se vor constitui comisii pentru organizarea activităţii pe linia complexului polisportiv „Sport şi sănătate".

Cheltuielile legate de confecţionarea brevetelor, distincţiilor şi cele privind popularizarea complexului polisportiv „Sport şi sănătate" pe plan central, vor fi suportate de Consiliul Naţional pentru Educaţie Fizică şi Sport. Pe plan local, cheltuielile privind popularizarea şi organizarea trecerii normelor complexului, revin consiliilor judeţene pentru educaţie fizică şi sport şi organelor cu atribuţii în acest domeniu, care iniţiază trecerea probelor pentru categoriile respective de participanţi.

A. Cerinţe pentru elevi — **Anexa 1**

Probele complexului	Categorii de vîrstă: 6—7 ani b	6—7 ani f	7—8 ani b	7—8 ani f	8—9 ani b	8—9 ani f	9—10 ani b	9—10 ani f	10—11 ani b	10—11 ani f	11—12 ani b	11—12 ani f	12—13 ani b	12—13 ani f	13—14 ani b	13—14 ani f	14—15 ani b	14—15 ani f	15—16 ani b	15—16 ani f	16—17 ani b	16—17 ani f	17—18(19) b	17—18(19) f
I OBLIGATORII																								
1. Complex gimnastică	da	da	da	da	da	da	da	da	da	da	da	da	da	da	da	da	da	da	da	da	da	da	da	da
2. Alergare de viteză:																								
— pe 25 m	5,5	6,0	5,4	5,8	5,3	5,6	5,2	5,4	5,1	5,2	5,0	5,1	—	—	—	—	—	—	—	—	—	—	—	—
— pe 50 m	—	—	—	—	—	—	—	—	—	—	—	—	8,0	8,9	7,8	8,8	7,4	8,7	7,3	8,6	7,2	8,5	7,1	8,5
3. Săritura în lungime:																								
— fără elan	1,21	1,14	1,31	1,24	1,41	1,34	1,56	1,44	1,66	1,54	1,76	1,56	1,86	1,74	2,00	1,66	—	—	—	—	—	—	—	—
— cu elan	—	—	—	—	—	—	—	—	—	—	—	—	—	—	—	—	4,05	3,05	4,50	3,50	4,80	3,60	4,80	3,80
4. Aruncarea mingii de oină	13	9	17	10	21	13	24	15	30	18	34	21	37	23	41	24	—	—	—	—	—	—	—	—
5. Aruncarea greutăţii:																								
— de 5 kg	—	—	—	—	—	—	—	—	—	—	—	—	—	—	—	—	8	—	8,50	—	9	—	9	—
— de 3 kg	—	—	—	—	—	—	—	—	—	—	—	—	—	—	—	—	—	6	—	6,50	—	7	—	7
6. Alergare de rezistenţă																								
— 600 m plat	f. timp		f. timp		f. timp		f. timp		2:36	3:12	2:31	3:02	—	—	—	—	—	—	—	—	—	—	—	—
— 800 m plat	—	—	—	—	—	—	—	—	—	—	—	—	4:06	—	4:04	—	3:58	—	3:56	—	3:54	—	3:52	
— 1000m plat	—	—	—	—	—	—	—	—	—	—	—	—	4:20	—	4:04	—	3:49	—	3:45	—	3:43	—	3:40	—
7. Orientare turistică	—	—	—	—	—	—	—	—	da	da	da	da	da	da	da	da	da	da	da	da	da	da	da	da
8. Joc sportiv	—	—	—	—	—	—	da	da	da	da	da	da	da	da	da	da	da	da	da	da	da	da	da	da

II. LA ALEGERE
1. Ciclism-cicloturism (4 concursuri sau acţiuni pe an)
2. Drumeţie-excursie (4 acţiuni pe an)
3. Gimnastică modernă (fete) (4 concursuri pe an)
4. Gimnastică acrobatică (băieţi) (4 concursuri pe an)
5. Înot (4 concursuri pe an)
6. Patinaj (4 concursuri pe an)
7. Schi (alpine-fond) (4 concursuri pe an)
8. Tir (4 concursuri pe an)
9. Alte ramuri de sport

B. Cerinţe pentru studenţi: — **Anexa 2**

Nr. crt.	Probele complexului	Băieţi	Fete
	I. OBLIGATORII		
1.	Exerciţiul de rezistenţă specifică (nr. execuţii)	10 în 20"	6 în 20"
2.	Alergare de viteză — 100 m plat	13"4	17"2
3.	Săritura în lungime cu elan	4,70 m	3,28 m
4.	Aruncarea greutăţii — 7.257 kg	7,20—4 kg	5,75 m
5.	Alergare de rezistenţă 1.000 m	3'30"—500 m	2'02"
6.	Joc sportiv	4 jocuri pe an	4 jocuri pe an

II. LA ALEGERE
1. Ciclism-cicloturism (4 acţiuni pe an)
2. Drumeţie-excursie (4 acţiuni pe an)
3. Gimnastică modernă (fete) (4 concursuri pe an)
4. Gimnastică acrobatică (băieţi) (4 concursuri pe an)
5. Înot — b: 100 m 2'; f: 100 m 3' (4 concursuri pe an)
6. Patinaj (4 concursuri pe an)
7. Schi (alpine-fond) (4 concursuri pe an)
8. Tir (4 concursuri pe an)
9. Alte ramuri de sport

C. Cerinţe pentru salariaţii din întreprinderi, instituţii, cooperaţia meşteşugărească şi din mediul rural: — **Anexa 3**

Nr. crt.	Probele complexului	Categorii de vîrstă: 15 — 16 b	15 — 16 f	17 — 19 b	17 — 19 f	20 — 25 b	20 — 25 f	26 — 30 b	26 — 30 f	31 — 40 b	31 — 40 f	peste 40 b	peste 40 f
	GRUPA I — OBLIGATORII												
	alergare de viteză 100 m plat	13"6	—	13"5	—	14"	—	—	—	—	—	—	—
	alergare de viteză 80 m plat	—	13"2	—	13"1	—	13"8	—	—	—	—	—	—
1.	alergare de viteză 50 m plat	—	—	—	—	—	—	f.timp	—	f.timp	—	f.timp	—
	alergare de viteză 40 m plat	—	—	—	—	—	—	—	f.timp	—	f.timp	—	f.timp
	alergare de rezistenţă pe 1500 m plat cu timp de închidere la 6'	da	—	—	—	da	—	—	—	—	—	—	—
	alergare de rezistenţă pe 800 m cu timp de închidere la 4'	—	da	—	—	—	da	—	—	—	—	—	—
2.	alergare de rezistenţă pe 2.000 m plat cu timp de închidere la 8'	—	—	da	—	—	—	—	—	—	—	—	—
	alergare de rezistenţă pe 1000 m plat cu timp de închidere la 5'	—	—	—	da	—	—	—	—	—	—	—	—
	alergare de rezistenţă pe 1000 m plat cu timp de închidere la 6'	—	—	—	—	—	da	—	—	—	—	—	—
	alergare de rezistenţă pe 600 m plat cu timp de închidere la 3'	—	—	—	—	—	—	—	dc	—	—	—	—
3.	aruncarea mingii de oină m.:	45	25	48	27	50	23	48	22	45	20	40	18
4.	tracţiuni în braţe din atîrnat	4	—	6	—	8	—	8	—	6	—	4	—
5.	Exerciţiul de rezistenţă specifică (număr de execuţii)	10 în 20"	6 în 20"	10 în 20"	6 în 20"	10 în 20"	6 în 20"	8 în 20"	5 în 20"	6 în 20"	4 în 20"	5 în 20"	3 în 20"

GRUPA II-A LA ALEGERE
1. Înot 100 m b + f — fără timp (4 concursuri pe an)
2. Schi fond 3 km b şi 1,5 km f (4 concursuri pe an)
3. Tîrîtă (4 concursuri pe an)
4. Drumeţie—excursie b + f (4 acţiuni pe an)
5. Cicloturism b + f (4 acţiuni pe an)
6. Volei b + f (4 jocuri pe an)
7. Handbal b + f (4 jocuri pe an)
8. Fotbal b (4 jocuri pe an)
9. Popice: 50 bile plin b şi 25 bile plin f (4 jocuri pe an)
10. Tenis de masă b + f (4 concursuri pe an)
11. Alte ramuri de sport

Curierul CITITORILOR

„AR TREBUI SĂ SE APLICE LEGEA"

„În ziarul Sportul a apărut în anul 1972 un articol cu titlul *„Premise ale unei mai eficiente activităţi a sindicatelor în domeniul educaţiei fizice, sportului şi turismului"* referindu-se la un amplu şi important plan de măsuri adoptat de Comitetul Executiv al Consiliului Central al U.G.S.R. Una din prevederile foarte importante ale acestuia se referă la includerea, începînd cu anul 1973, în contractele colective, a contribuţiei financiare a întreprinderilor şi centralelor economice pentru asigurarea bazei materiale necesare activităţilor sportive a salariaţilor, potrivit legilor nr. 29/1967 şi nr. 11/1971. În calitate de secretar al asociaţiei sportive Metalul a uzinei Neptun Cîmpina am cerut conducerii uzinei încă din toamna anului 1972 aplicarea acestor legi, deoarece nu avem bază materială sportivă suficientă faţă de cerinţele sportului de masă. Conducerea uzinei a cerut relaţii Centralei, la Ploieşti, care a spus că nu sînt precizări din partea ministerului de resort în acest domeniu. O precizare în acest sens, pe linie de minister, ar fi suficientă pentru aplicarea acestor legi, cel puţin pentru anul 1974".

HÂRJOABĂ IORDAN,
str. Eliade Rădulescu nr. 6 — Cîmpina"

PROPUNEREA DV. A FOST ONORATĂ...

„stimate tovarăşe profesor LEONID ANTOHI („Nicolina" Iaşi). Sîntem siguri că aţi şi citit în ziarul nostru, hotărîrea Federaţiei române de fotbal prin care, la propunerea comisiei de competiţii, a decis ca, începînd cu noul sezon, juniorul să fie înlocuit, în cadrul celor două schimbări regulamentare aplicabile formaţiilor din diviziile B şi C, *numai cu un alt junior*. Astfel, recenta măsură a biroului federal acoperă integral propunerea dv. în acest sens, vizînd promovarea fermă şi încurajarea elementelor tinere, dotate, în fotbalul nostru de performanţă.

„AM 16 ANI ŞI VREAU SĂ JOC TENIS DE CÎMP..."

„Sînt foarte mult îndrăgostită de sportul alb. Urmăresc cu viu interes şi mare plăcere tenisul. Aş putea să stau şi nemîncată, căci urmărind tenisul la T.V. nu-mi mai este foame. Aş vrea foarte mult să-l învăţ şi să-l practic. Dar unde? În Craiova s-a luat o iniţiativă pentru învăţarea lui, de către C.J.E.F.S. Dar se cere o taxă lunară de 130 lei şi părinţilor li s-a părut prea mult. La o emisiune „Stadion" la TV, am aflat că la clubul sportiv Dinamo din Bucureşti au fost invitaţi toţi elevii şi elevele pentru învăţarea şi practicarea lui. Acest mesaj n-a fost recepţionat şi de alte cluburi sportive, cum ar fi cele craiovene. Dacă aveţi vreo soluţie sau vreo îndrumare v-aş ruga şi v-aş fi foarte recunoscătoare să-mi răspundeţi."

MARGARETA DRĂGULESCU
Calea Bucureşti bl. F. Craiova"

Pînă la a vă adresa diverselor cluburi sportive craiovene ar fi bine să discutaţi această „dragoste" (care, sîntem convinşi, că nu este împărtăşită numai de dv.) în cadrul organizaţiei U.T.C. din Liceul nr. 3, unde învăţaţi, pentru a găsi acolo o soluţie.

PESCUITUL SPORTIV NU-I UN... SPORT?

Cititorul nostru JEAN UDRESCU, de la Editura Medicală din Bucureşti, văzînd publicat în ziarul „Sportul" regulamentul de clasificare a sportivilor din România, ne întreabă ce înţelege C.N.E.F.S. prin „sport", atîta timp cît rachetomodelismul, radioamatorismul şi aviaţia sînt considerate ca atare, dar pescuitul sportiv, nu. *„Avem în palmares — ne scrie dînsul — un titlu mondial (pe echipe — 1965), rezultate mai mult decît bune în concursurile anuale internaţionale, supremaţia în concursul Bucureşti — Belgrad, un campionat regulat (cu faze pe asociaţii, judeţene, interjudeţene, fază finală), avem campioni. De ce oare pescarii sportivi de competiţie n-ar putea beneficia şi ei de aceste clasificări?"*

Atît pescuitul sportiv, cît şi automobilismul, nu sînt conduse de către federaţii de resort, asemenea celorlalte discipline sportive care intră în atribuţiile C.N.E.F.S., aceste două sporturi cu priză în rîndul multor practicanţi fiind conduse de organisme specifice, respectiv A.C.R. şi AGVPS. Iată de ce pescuitul sportiv nu beneficiază de acest regulament de clasificare. Ceea ce, după cum ştie fiecare pescar sportiv, nu împiedică întrecerea între ei...

SATUL ŞI SPORTUL

Un sprijinitor al sportului

PRIMARUL DIN ILIENI...

Aflasem de la primul-vicepreşedinte al Consiliului judeţean pentru educaţie fizică şi sport Covasna, profesorul **Gabor Fekete**, că în cîteva localităţi rurale ale acestei părţi de ţară au fost amenajate, în 1973, baze sportive simple, „dar cu utilitate complexă" — cum îi plăcea interlocutorului să se exprime. Una dintre aceste baze se află — avea să ni se spună — în comuna Ilieni.

Reporterul, dornic să capete informaţii chiar de la sursă, şi-a notat detaliul, iar la prima ocazie a poposit la Ilieni. Era o zi geroasă cînd am ajuns la primărie şi credeam că primarul — pe care am fi vrut să-l interpelăm — va fi la sediu. Nu l-am găsit, ceea ce ne-a făcut să dăm o raită prin comună. Fireşte, primul popas l-am făcut la baza sportivă. Într-unul din vestiare erau vreo şase tineri, doi dintre ei mecanizatori. Am aflat că sînt componenţii echipei de lupte a comunei şi veniseră pentru un antrenament. Unul dintre ei s-a oferit să ne fie ghid, şi încă un ghid priceput, din moment ce ştia pe dinafară ce dimensiuni are fiecare anexă a bazei sportive, cărui scop îi este destinată, şi aşa mai departe. Am aflat, astfel, că terenul de fotbal a fost amenajat la iniţiativa primarului comunei, Moise Otvös. El însuşi fost jucător divizionar, şi-a spus că nu se cade ca într-o comună mare — cum este cea pe care obşteau l-a ales s-o gospodărească — să nu existe un teren. După ce a discutat cu profesorii şi, prin ei, a asigurat mobilizarea elevilor pe şantierul viitoarei arene de fotbal, primarul a pornit să caute materialele necesare îngrădirii. Apoi „şantierul" a fost declarat deschis. Primarul putea fi văzut deseori muncind cot la cot cu tinerii şi nu şi-a găsit liniştea pînă nu a constatat că totul este terminat. În vară, cînd s-a inaugurat terenul, a fost adevărată sărbătoare. Au avut loc două meciuri de fotbal, unul între echipe şcolare şi un altul între o reprezentativă a comunei şi o echipă din Ungaria.

Toate acestea ni le-a spus „ghidul". Apoi, împreună cu el, am văzut vestiarele încăpătoare, pista de atletism şi apoi căminul cultural unde se disputau întîlniri de tenis de masă, pentru „Cupa tineretului". Pe primar l-am găsit abia tîrziu. Modest, a refuzat să ne vorbească despre contribuţia sa la amenajarea frumoasei baze sportive din Ilieni, dar a ţinut să menţioneze: este o realizare a oamenilor!

I. Gv.

SECRETUL UNOR SUCCESE...

Activitatea sportivă din CORBI — comună de munte, de ciobani, cunoaşte pe zi ce trece o situaţie tot mai înfloritoare, spre surprinderea altor comune din judeţul Argeş, ale căror posibilităţi şi condiţii de dezvoltare sînt incomparabil mai bune. Secretul frumoaselor rezultate de aici trebuie căutat în munca neobosită a harnicului profesor de educaţie fizică Gheorghe Catană, care a ştiut să-şi apropie un bun colectiv de muncă, oameni de acţiune, entuziaşti, reuşind împreună cu aceştia să mobilizeze la diferite întreceri aproape întregul sat. Spre convingere, iată bilanţul sportiv al comunei Corbi, pe anul 1973:

Au fost organizate şapte excursii cu 459 participanţi, 10 drumeţii cu 636 participanţi, şase ciclocrosuri cu 65 participanţi. În comună au funcţionat două centre de iniţiere în tenis de cîmp. Campionatul asociaţiei sportive s-a disputat la opt discipline; au fost iniţiate nouă crosuri, care au cuprins 2 065 tineri şi tinere. Sătenii mai vîrstnici au asistat, în calitate de spectatori, la 14 duminici cultural-sportive şi la patru serbări şi demonstraţii ale unor ansambluri de gimnastică. Pe plan judeţean, membrii asociaţiei sportive din Corbi au ocupat locul I în clasamentul general al „Cupei satelor argeşene", locul II la „Cupa tineretului de la sate" — ediţia de vară etc.

Ilie FEŢEANU

PE PÎRTIILE DIN SÎNGEORGIU DE MUREŞ...

„Cupa tineretului" — cum era şi de aşteptat — a trezit ecou şi în rîndul activiştilor de la sate. La Sîngeorgiu de Mureş, o comună aflată în vecinătatea municipiului Tg. Mureş, graţie preocupărilor preşedintelui asociaţiei sportive, A. Kiss, întrecerile de schi se ţin lanţ. Un deal, cît un... munte, în apropierea comunei permite organizarea concursurilor.

Dar, rolul preşedintelui asociaţiei este deosebit de complex. În preocuparea lui, pe lîngă mobilizarea concurenţilor, intră şi supravegherea antrenamentelor. Kiss este şi profesor de educaţie fizică.

În ultima duminică s-a înregistrat la Sîngeorgiul de Mureş un adevărat record de participare. Cîteva sute de copii, localnici, dar şi din comunele vecine, s-au întrecut în etapa de masă a „Cupei tineretului". Profesorul Kiss a fost şi arbitru şi împărţitor de materiale şi echipament şi cîte şi mai cîte, astfel că, la sfîrşitul competiţiei, felicitările primite din partea reprezentantului C.J.E.F.S., le merita cu prisosinţă.

Elevi de la Şcoala generală din Păuleni, judeţul Harghita, surprinşi în timpul unui concurs de schi

NUMAI ELEVII?

Revirimentul care a urmat după apariţia Hotărîrii Plenarei C.C. al P.C.R. din 28 februarie — 2 martie 1973 — în activitatea de educaţie fizică şi sport de masă cuprinde, desigur, şi viaţa sportivă din mediul rural. În ultimele luni, mai ales, au fost iniţiate o serie de măsuri pentru extinderea şi permanentizarea — pe sate şi comune — a diferitelor întreceri şi concursuri, a unor festivaluri, serbări şi duminici cultural-sportive. La timpul cuvenit, am consemnat de altfel principalele iniţiative pe care consiliile locale pentru educaţie fizică şi sport, organizaţiile U.T.C., uniunile cooperativelor agricole de producţie şi consiliile populare le-au întreprins în vederea aplicării în practică a prevederilor Hotărîrii.

Fără îndoială, mai sînt încă multe lucruri de făcut pentru ca rezultatele obţinute să fie pe măsura actualelor cerinţe. Nu le vom reaminti pentru că ele se desprind cu multă claritate din Hotărîrea de partid, din planul de măsuri al C.N.E.F.S., ca şi din cele ale altor factori cu atribuţii în acest domeniu. Ne propunem, în schimb, să semnalăm o anume tendinţă pe care nu o dorim, cîtuşi de puţin, generalizată. Este vorba despre faptul că **ÎN DESTUL DE MULTE SATE ŞI COMUNE PARTICIPANŢII LA ÎNTRECERILE SPORTIVE DE MASĂ SÎNT APROAPE ÎN EXCLUSIVITATE ELEVI.** Desigur — e foarte bine. Tineretul şcolar de la sate trebuie din ce în ce mai mult angrenat în practicarea organizată a exerciţiilor fizice şi sportului şi nu-i nimic rău în faptul că el se prezintă în număr mare nu numai la competiţiile şcolare dar şi la celelalte manifestări sportive din comune. De ce nu se depun — însă — eforturile necesare pentru ca în activitatea de masă să fie cuprinşi, deopotrivă, şi tinerii muncitori agricoli? Credem că din acest punct de vedere, al cuprinderii întregului tineret de la sate în practicarea exerciţiilor fizice şi sportului, se face încă prea puţin, că factorii cu atribuţii nu acţionează eficient, toată lumea fiind — în mod greşit — mulţumită că poate raporta organizarea unei competiţii şi un anumit număr de participanţi. Este greu de crezut că, în timpul lor liber, tinerii muncitori agricoli — şi nu numai tinerii — nu doresc să participe la acţiunile sportive din comune. Trebuie, însă, ca aceste acţiuni — cît mai atractive, larg accesibile, eficiente — să fie intens popularizate, factorii de resort desfăşurînd o susţinută muncă de convingere a tineretului agricol asupra binefacerilor prilejuite de practicarea exerciţiilor fizice şi sportului.

Astă seară, baschet atractiv în sala Floreasca

Derbyul feminin Voința București—I.E.F.S.

Fără îndoială, meciul feminin Voința București — I.E.F.S., găzduit astă seară (la ora 18,15), de sala Floreasca, este cel mai interesant din toate cele programate în cadrul etapei a 14-a a campionatelor republicane de baschet. Clasate pe locurile 2 și, respectiv, 3, Voința București (25 p, la egalitate cu Politehnica, deținătoarea locului I) și I.E.F.S. (24 p) sînt două dintre candidatele la titlul de campioană a țării, aflat — acum — în posesia studentelor de la Politehnica. Rezultatul nu va fi hotărîtor, deoarece fiecare dintre adversare mai are de susținut multe partide dificile (inclusiv celelalte trei jocuri dintre ele). Dar, este clar că decizia finală a întrecerii va fi mult influențată de scorul meciului de astă seară, comentat — în rîndurile de mai jos — de antrenoarea secundă a I.E.F.S.-ului, fosta internațională **TEODORA PREDESCU** : **„După cum am văzut la pregătiri cît și în unele întîlniri, Voința joacă modern în toate compartimentele și are baschetbaliste capabile să practice acest joc modern, cu echilibru între atac și apărare. Cu Mariana Andreescu (1,90 m) sub panou și cu Gabriela Ionaș, Liliana și Tatiana Rădulescu, foarte eficiente în aruncările de la semidistanță, Voința reprezintă un adversar redutabil, care ne-a și învins, de altfel, în turul campionatului. Noi vom căuta să ne impunem prin plusul de maturitate a jucătoarelor, să fructificăm cît mai mult calitățile Angelicăi Tita și Corneliei Petric sub panou și ale Dianei Mihalic ca vîrf de contraatac. Sîntem handicapate de absența Clarei Szabo** (n.r. : accidentată), **dar sper ca Viorica Balai să o înlocuiască cu succes și să demonstreze, în sfîrșit, că și-a valorificat incontestabilul talent și a ajuns o baschetbalistă de clasă. Va fi o întrecere de luptă, doresc și spectaculoasă, al cărei rezultat va fi determinat — în ultimă instanță — de calitățile morale și de voință".**

Programul complet al etapei (între paranteze, rezultatele din tur): **MASCULIN, GRUPA 1—6** Dinamo — I.E.F.S. (93—71), Steaua — „U" Timișoara (90—73), „U" Cluj — Farul (90—80); **GRUPA 7—12:** I.C.H.F. — C.S.U. Galați (71—64), Rapid — Politehnica București (92—77), Politehnica Cluj — Voința Timișoara (56—53); **FEMININ GRUPA 1—6:** Voința București — I.E.F.S. (48—47), „U" Cluj — „U" Timișoara (66—48), **GRUPA 7—12:** Crișul — Olimpia (50—33), Constructorul — „U" Iași (54—40), Sănătatea — Voința Tg. Mureș (58—33).

★

Două absențe din rîndul echipelor masculine: **Gheorghe Oczelak**, suspendat de clubul Steaua pe două etape (sancțiunea a fost ratificată de Comisia centrală de educație și disciplină a F. R. Baschet) și **Mircea Barna** (Politehnica Cluj) suspendat pe patru etape de aceeași comisie, pentru lovirea adversarului. **Mircea Barna**, un jucător tînăr și de mare talent, a mai fost suspendat, de curînd, pe timp de trei etape, tot pentru motive de indisciplină și nesportivitate. Clubul Politehnica Cluj este străin de educația propriilor sportivi ?

★

Clasamentele coșgeterilor : **MASCULIN : Braboveanu** (I.E.F.S.) 325 p, 2. **Szell** (Politehnica București) 302 p, 3. **R. Martinescu** (C.S.U. Galați) 301 p, 4. **Oczelak** (Steaua) 271 p, 5. **Spinu** (Farul) 250 p, 6. **Mănăilă** („U Timișoara) 240 p ; **FEMININ : 1. Gugiu** (Rapid) 240 p, 2. **Rădulescu L.** (Voința București) 227 p, 3. **Andreescu** (Voința București) 208 p, 4. **Goian** („U" Timișoara) 204 p, 5. **Tita** (I.E.F.S.) 199 p, 6. **Szabados** (Politehnica) 192 p.

REÎNCEP CAMPIONATELE REPUBLICANE ALE ȘCOLARILOR, JUNIORILOR ȘI DIVIZIA B

Participantele la campionatele republicane școlare și de juniori și echipele divizionare B își reîncep activitatea duminică. Primele vor juca pînă la 24 februarie în cadrul turului secund al competiției, celelalte își vor disputa întîietatea, pînă la aceeași dată, în cadrul celui de al treilea tur.

Clasamentele înaintea reluării întrecerilor :

DIVIZIA ȘCOLARĂ ȘI DE JUNIORI

MASCULIN

SERIA I : Șc. sp. Mediaș 10 p, Șc. sp. Arad 9 p, Șc. sp. Timișoara 8 p, Lic. 1 Timișoara 7 p, Șc. sp. Lugoj 6 p, Șc. sp. Tr. Severin 5 p ; SERIA A II-A : Șc. sp. Satu Mare 10 p, Șc. sp. Oradea 9 p, Lic. 4 Oradea 8 p, Șc. sp. Zalău 7 p, Lic. „Avram Iancu" Brad 6 p, Lic. Construcții-Mașini Oradea 5 p ; SERIA A III-A : Școala sportivă Ploiești 10 p, Șc. sp. Făgăraș 9 p, Școala sp. Tg. Jiu 7 p, Șc. sp. Brașov 7 p, Șc. sp. Rm. Vîlcea 6 p, Lic. Sighișoara 6 p ; **SERIA A IV-A :** Șc. sp. Cluj 10 p, Șc. sp. Tg. Mureș 9 p, Lic. „Bolyai" Tg. Mureș 7 p, Șc. sp. Sibiu 7 p, Șc. sp. Bistrița 7 p, Lic. Agricol Sibiu 5 p ; **SERIA A V-A :** Dinamo București 8 p, Farul Constanța 7 p, Șc. sp. 2 București 6 p, Șc. sp. Pitești 5 p, Lic. „Al. I. Cuza" Focșani 4 p ; **SERIA A VI-A :** Lic. 35 București 8 p, Șc. sp. Tîrgoviște 7 p, Șc. sp. 3 București 6 p, Comerțul Tîrgoviște 5 p, Șc. sp. Craiova 4 p ; **SERIA A VII-A :** Șc. sp. Constanța 10 p, Șc. sp. Galați 9 p, Șc. sp. Piatra Neamț 7 p, Șc. sp. Buzău 7 p, Șc. sp. Brăila 6 p, Lic. 4 Galați 4 p ; **SERIA A VIII-A :** C.S.M. Iași 10 p, Șc. sp. „Unirea" Iași 8 p, Șc. sp. Botoșani 8, Șc. sp. Bacău 7 p, Letea Bacău 6 p, Șc. sp. Suceava 6 p.

FEMININ

SERIA I : Șc. sp. Satu Mare 10 p, Lic. 1 Salonta 9 p, Șc. sp. Arad 8 p, Șc. sp. Zalău 6 p, Metalul Salonta 5 p ; **SERIA A II-A :** Lic. 4 Oradea 9 p, Șc. sp. Timișoara 8 p, Șc. sp. Oradea 8 p, Crișul Oradea 8 p, Lic. 10 Timișoara 7 p, Lic. „Petru Maior" Gherla 5 p ; **SERIA A III-A :** Lic. „Bolyai" Tg. Mureș 10 p, Lic. Reghin 9 p, Șc. sp. Gheorghieni 8 p, Șc. sp. Dej 6 p, Șc. sp. Tg. Mureș 6 p, Șc. sp. Cluj 6 p ; **SERIA A IV-A :** Șc. sp. Ploiești 10 p, Șc. sp. Brașov 8 p, Voința Brașov 9 p, Șc. sp. Sf. Gheorghe 6 p, Lic. „I. L. Caragiale" 6 p, Avîntul tineresc Pucioasa 6 p ; **SERIA A V-A :** Șc. sp. Sibiu 10 p, Șc. sp. Mediaș 9 p, Șc. sp. Pitești 8 p, Șc. sp. Craiova 7 p, Șc. sp. Tg. Jiu 6 p, Șc. sp. Rm. Vîlcea 5 p ; **SERIA A VI-A :** Lic. 35 București 8 p, Șc. sp. Giurgiu 7 p, Lic. 4 Galați 6 p, Unirea Tr. Măgurele 5 p, Șc. sp. Galați 4 p ; **SERIA A VII-A :** Olimpia București 9 p, Șc. sp. 2 București 9 p, Progresul București 8 p, Șc. sp. Fetești 7 p, Lic. „Al. I. Cuza" Focșani 6 p, Lic. „Unirea" Focșani 6 p ; **SERIA A VIII-A :** Șc. sp. Constanța 10 p, Șc. sp. Bacău 9 p, Viitorul Dorohoi 7 p, Șc. sp. „Unirea" Iași 7 p, Lic. Medgidia 7 p, C.S.M. Iași 5 p.

DIVIZIA B

MASCULIN

SERIA I : Medicina Tg. Mureș 20 p, Crișul 17 p, Voința Zalău 16 p, Mureșul 13 p, Sănătatea Satu Mare 13 p, Unirea Dej 11 p ; **SERIA A II-A :** „U" Brașov 18 p, „U" Craiova 18 p, Olimpia Sibiu 18 p, U.M. Timișoara 13 p, Știința Mediaș 13 p, Constructorul Arad 13 p ; **SERIA A III-A :** Politehnica Iași 20 p, C.S.M. Iași 15 p, A.S.A. Bacău 15 p, Știința Ploiești 14 p, Electrica Fieni 14 p, Voința Tulcea 12 p ; **SERIA A IV-A** (numai echipe din Capitală) : Voința 26 p, A.S.A. 25 p, Progresul 23 p, IEFS II 22 p, Arhitectura 19 p, P.T.T. 19 p, Mine-Energie 18 p, „U" 16 p.

FEMININ

SERIA I : Metalul Salonta 15 p, Pedagogic Tg. Mureș 15 p, Știința Mediaș 11 p, Știința Sf. Gheorghe 10 p, Voința Oradea 9 p ; **SERIA A II-A :** Voința Brașov 15 p, Constructorul Arad 14 p, Medicina Timișoara 12 p, Rapid Deva 10 p, „U" Craiova 9 p ; **SERIA A III-A :** CSU Galați 20 p, Tomistext Constanța 18 p, Moldova Iași 15 p, Sănătatea Ploiești 14 p, Constructorul Galați 13 p, Confecția Focșani 9 p ; **SERIA A IV-A** (numai echipe din Capitală) : Arhitectura 18 p, IEFS II 18 p, Progresul 18 p, Medicina 13 p, „U" 12 p, PTT 10 p.

Astăzi și mîine, în sala „23 August"

CAMPIONATELE MUNICIPALE DE ATLETISM ALE SENIORILOR

Sala „23 August" din Capitală va fi, astăzi și mîine, gazda campionatelor municipale de atletism, rezervate seniorilor și juniorilor de categoria a II-a. Astăzi întrecerile încep la ora 16, iar duminică la ora 9,30.

★

Atleții clubului Dinamo București vor participa, sîmbătă și duminică la un concurs internațional, la Budapesta, alături de sportivii clubului Dozsa.

Unde mergem

SÎMBĂTĂ

ATLETISM. Sala „23 August", de la ora 16: campionatul municipal pentru seniori și juniori II.

BASCHET. Sala Floreasca, de la ora 17: Universitatea — I.E.F.S. II (m.B.), Voința — I.E.F.S. (f.A.); sala **Arhitectura**, de la ora 17,15: Arhitectura — Medicina (f.B.), Arhitectura — A.S. Armata (m.B.), I.E.F.S. II — Universitatea (f.B.) Sala **Progresul**, de la ora 17,15; Progresul — P.T.T. (f.B.).

HOCHEI. Patinoarul „23 August", ora 16: Dunărea Galați — Sport Club M. Ciuc; ora 18,30: Steaua — Dinamo (ultimele meciuri ale diviziei naționale).

NATAȚIE. Piscina acoperită „23 August", de la ora 19: întîlnirea dintre selecționatele de juniori ale orașelor București și Sofia.

TENIS. Sala Steaua (Calea Plevnei nr. 114), de la ora 9: întreceri în cadrul „Cupei Steaua".

VOLEI. Sala Giulești, de la ora 17: C.P.B. — Flacăra roșie (B.f). Electra — Locomotiva București (B.m); sala **Progresul**, ora 18: Progresul — Viitorul București (B.f.); sala **Institutul Pedagogic**, ora 18: Universitatea — Spartac (B.f).

DUMINICĂ

ATLETISM. Sala „23 August", de la ora 9,30: campionatul municipal pentru seniori și juniori II.

BASCHET. Sala Floreasca, de la ora 9: I.C.H.F. — C.S.U. Galați (m.A), Steaua — Universitatea Timișoara (m.A.), Dinamo — I.E.F.S. (m.A); sala Constructorul, de la ora 9: Voința — Progresul (m.B.), Mine-Energie — P.T.T. (m.B.), Constructorul — Universitatea Iași (f.A.); sala Giulești, ora 11,30: Rapid — Politehnica București (m.A.).

BOX. Sala Semănătoarea, de la ora 9,30: gală în cadrul campionatului pe echipe al școlilor sportive.

NATAȚIE. Piscina acoperită „23 August", de la ora 10,30: întîlnirea dintre selecționatele de juniori ale orașelor București și Sofia.

TENIS. Sala Steaua (Calea Plevnei 114), de la ora 9: întreceri în cadrul „Cupei Steaua".

VOLEI. Sala Giulești, ora 9: Confecția — Farul Constanța (B.m.).

Pentru amatorii sporturilor de iarnă și pentru cei ce apreciază farmecul montan

ÎNTREPRINDEREA DE TURISM, HOTELURI ȘI RESTAURANTE BUCUREȘTI, organizează excursii, CU AUTOCARELE :

BUCUREȘTI — SINAIA — PREDEAL

Cu plecare din cartierele:
TITAN — complex A.8 — restaurantul MINIȘ BERCENI — bd. Metalurgiei — centrala telefonică, DRUMUL TABEREI — cinematograful FAVORIT, PIAȚA PALATULUI R.S.R. — restaurantul CINA. Costul excursiei — 67 lei.

BUCUREȘTI — SINAIA — PREDEAL — POIANA BRAȘOV

Cu plecare din PIAȚA PALATULUI R.S.R. — restaurantul CINA. Costul excursiei — 77 lei.

IMPORTANT: Plecările au loc în fiecare duminică, la orele 7.00, iar în costul biletului, care se achită DIRECT LA AUTOCAR, este inclus și dejunul.

Cei care doresc să-și rezerve locuri din timp se pot înscrie și achita costul excursiei la filialele de turism, din cal. Victoriei nr. 100 și bd. Republicii nr. 68, plecarea autocarelor urmînd a se face din Piața Unirii.

CU TRENUL PE ITINERARIILE:

BUCUREȘTI — SINAIA — BUȘTENI — PREDEAL de 1 zi

Cu plecări în fiecare duminică, din: GARA DE NORD la orele 5,12, GARA BASARAB la orele 8,00. Costul excursiei — 37 lei.

BUCUREȘTI — SINAIA — BUȘTENI — PREDEAL — de 1½ zile

Cu plecări în fiecare sîmbătă din GARA DE NORD, la orele 14,58. Costul excursiei — 87 lei.

LA CABANELE DE PE VALEA IALOMIȚEI ȘI VALEA PRAHOVEI — de 1½ zile

organizate și la cererea colectivelor din întreprinderi, instituții, școli și facultăți:
CU AUTOCARELE :

BUCUREȘTI — SINAIA — PREDEAL — POIANA BRAȘOV — de 1½ zile

Înscrieri și informații, la filialele de turism din cal. Victoriei 100 și bd. Republicii 68 — telefon 15.74.11 și 14.08.60.

RUGBY LA ZI

Întrerupt cam brusc de iarna lui decembrie, campionatul de rugby mai trebuie să-și consume patru etape din tur (plus „Cupa Federației"), înainte de a trece în a doua sa parte. Jucătorii noștri fruntași și-au reluat mai de mult pregătirile, unii le-au desfășurat chiar non-stop, cu o pauză minimă pentru sărbători. În rîndurile de față, primele „telexuri" de vacanță.

● Mai întîi, cum e și firesc, despre echipa reprezentativă. Iată ce am aflat din discuția purtată cu secretarul general al forului de specialitate, Ovidiu Marcu : „Nu mai e mult pînă la ziua primului meci oficial al anului, cu Marocul, la Casablanca. Cum noi ne-am fixat ca obiectiv ocuparea locului secund în Cupa F.I.R.A. și avem nevoie, deci, de o victorie tonică în partida de debut a anului, am fixat în amănunt, împreună cu antrenorii Petre Cosmănescu și Valeriu Irimescu planul de acțiune pentru îndeplinirea obiectivului. Selecționabilii (n.r. a căror listă completă am publicat-o la timpul potrivit) se vor reuni la 6 februarie și se vor antrena la Pîrîul Rece. Apoi, ei își vor continua pregătirea la Snagov. Desigur, în afară antrenamentelor, lotul va susține și o serie de întîlniri de verificare, în compania cîtorva echipe din prima divizie".

● Vă mai amintiți de frumoasa figură pe care selecționata bucureșteană a făcut-o în 1972 în turneul întreprins în Marea Britanie ? Ecourile acestui turneu se materializează și prin invitația pe care o va onora Farul Constanța de a susține patru jocuri în Țara Galilor. Programul turneului constănțean : 9 februarie, cu Bonymaen; 12 februarie, cu R.C.F. Swansea; 15 februarie, cu R.F.C. Taibach; 18 februarie cu R.G.C. Kenfing Hill. Meciul cu R.C.F. Swansea va avea loc în cadrul sărbătoririi centenarului acestui club, care a ținut să aibă ca oaspete o echipă a „rugby-ului românesc, pe care îl apreciem deosebit, mai ales după ce am jucat cu Selecționata Bucureștiului" (citat din scrisoarea de invitație). Pentru o reprezentare cît mai onorabilă, Farul se pregătește cu multă conștiinciozitate, antrenamentele fiind „tari". La ele participă, sub conducerea antrenorului **Dumitru Ionescu**, următorii jucători, comunicați nouă de vicepreședintele clubului, **Dumitru Bănică : Florescu, Motrescu, Marica, Dumitru, Dărăban, Bucoș, Bogheanu, Avrigeanu, Băcioiu, Cristea, Caragea, Sîrbu, Crăciun, Varga, Caraian, Mușat, Olteanu, Holban, Istudor, Frangu, Borșaru, Gobjilă.** Constănțenii au disputat deja cîteva meciuri amicale (cu Lotul de juniori și Chimia Năvodari), urmînd să mai întîlnească pînă la data plecării (6 februarie) și XV-le Griviței Roșii.

● După turneul efectuat în Italia (două meciuri — două victorii, 17—3 cu o selecționată locală la Casale și 17—0 cu Treviso, echipă aflată pe locul 4 în liga I), **Sportul studențesc** și-a continuat pregătirile la Complexul studențesc de la Lacul Tei sau... pe iarba parcului de pe malul acelui lac ! Aceasta, pentru că terenul din amintitul complex nu dispune de vestiare corespunzătoare. Iată de altfel și motivul pentru care Sportul studențesc găzduiește puține meciuri pe propria-i arenă. Cît va mai dura, oare, situația aceasta a unei formații fruntașe ?! Revenind la pregătiri, vom arăta că antrenorul **Theodor Rădulescu** are la dispoziție efectivul complet de jucători, dintre care-i amintim pe **Nicolescu, Atanasiu, Fugigi, Iorgulescu, Mihalache, Călărașu, Ene, Hulă, Hariton.** Este probabil ca astăzi lotul studenților bucureșteni să se deplaseze pentru cîteva zile la Covasna.

Geo RAEȚCHI

POTENȚIALUL TIRULUI ROMÂNESC

(Urmare din pag. 1)

puncte înscrise la J.O. de la München, sînt, fără îndoială, rezultatul unor eforturi evidente, dar acest minimal bilanț de la trecuta Olimpiadă constituie totodată și un semnal de alarmă pentru sporirea apreciabilă a exigenței în procesul instructiv-educativ care urmează. **Rezultatele de pînă acum nu satisfac pentru că resursele tirului românesc sînt cu mult mai mari, ne gîndim în primul rînd și la cele două cluburi puternice, Steaua și Dinamo.** Pentru a fructifica la maximum posibilitățile existente **este necesar să se producă o schimbare radicală în stilul de muncă, pornind de la sportivi, antrenori și pînă la nivelul biroului federal. Apare ca o necesitate stringentă intronarea unui climat de ordine și disciplină la toate eșaloanele, să se urmărească aplicarea întocmai a propriilor hotărîri.** Tirul trebuie să aibă o mai mare răspîndire teritorială — angrenîndu-se și un număr mai mare de femei în practicarea acestui sport, să ia ființă și alte secții de tir cu arcul — iar sistemul de pregătire să ofere din plin posibilitatea unei selecții metodice și permanente, astfel ca elementele dotate să beneficieze apoi de o instruire științifică. **Calitatea muncii trebuie să primeze. Fără volum mare de muncă pe poligon nu mai sînt posibile adevăratele performanțe, iar antrenorii și membrii comitetului federal să-și exercite cu mai multă stăruință îndrumarea și controlul pe teren".**

Vorbitorul a mai subliniat rolul muncii de educație pentru ca tirul să dispună de sportivi cu înalte calități morale și patriotice, capabili să reprezinte cu demnitate țara. De asemenea, s-a menționat că paralel cu îmbunătățirea bazei materiale să se acorde toată grija și unei mai raționale folosiri. **Într-un cuvînt, tirul românesc are toate condițiile să ajungă pe cele mai înalte culmi, cucerind medalii de aur cît mai multe la viitoarele J.O., cu condiția însă a împlinirii prevederilor Hotărîrii Plenarei C.C. al P.C.R. de anul trecut ca și planul de măsuri elaborat de C.N.E.F.S.** 1974 trebuie să fie anul pregătirii de bază în vederea J.O. de la Montreal iar cea de-a XXX-a aniversare a Eliberării Patriei și cel de-al XI-lea Congres al P.C.R. evenimente de covîrșitoare însemnătate pentru întregul popor român, să fie elemente de mare mobilizare în munca țintașilor noștri.

Plenara a ales un comitet alcătuit din 49 de membri, Biroul federal avînd următoarea componență : general-colonel **Sterian Țîrcă** — președinte de onoare, **Gheorghe Pasat** — președinte, general maior **Paul Cheller**, general maior **Gheorghe Briceag, Gheorghe Lichiardopol** — vicepreședinți, **Gavrilă Barani** — secretar general, **Petre Cișmigiu, Cornel Pîrcălăbescu, Gheorghe Corbescu, Viorel Manciu, Teodor Paladescu, George Florescu, Mihai Toader, Victor Vardela** — membri.

★

Cu același prilej, trăgătorii **Gheorghe Vlădan, Ionel Trăscăveanu** și **Daniel Buduru** — toți de la clubul Steaua — au primit titlul de maestru al sportului.

Citiți nr. 2 al revistei ilustrate SPORT

Iubitorii tuturor sporturilor pot găsi, începînd de azi, la toate centrele de difuzare a presei, un nou și interesant număr al revistei ilustrate SPORT.

Spicuim din cuprins :

● **„Titlul mondial, această dulce și grea povară..."** — fotoreportaj de la pregătirile handbaliștilor români, pentru apropiatele campionate mondiale ● **„Schiul românesc progresează dar, parcă, prea încet..."** ● **„Coordonate semnificative în Bistrița-Năsăud"** — fotocronică de la marea întrecere sportivă dotată cu „Cupa tineretului" ● **„Reprezentativa de fotbal '74 la cumpăna dintre „ieri" și „mîine"** ● **Fotbaliștii Mihai Jivan, Teodor Anghelini, Florin Marin și Dumitru Nistor** intîia dată la porțile naționalei... ● Continuarea serialelor **„Mondialul fotbalului", „Ultima repriză"** și **„Medaliile handbalului au povestea lor"** ● **„Zborul omului prin forța sa musculară ?"** ● **„Aeromodelismul urcă de la șes la munte"** ● În paginile externe : **„Bobby Fischer își așteaptă șalangerul...", „Jennifer Turral mai bună ca Shane Gould !"** ● Obișnuitele rubrici **„Sport magazin"** și **„Globe-trotter"** completează acest interesant număr al revistei SPORT.

fotbal

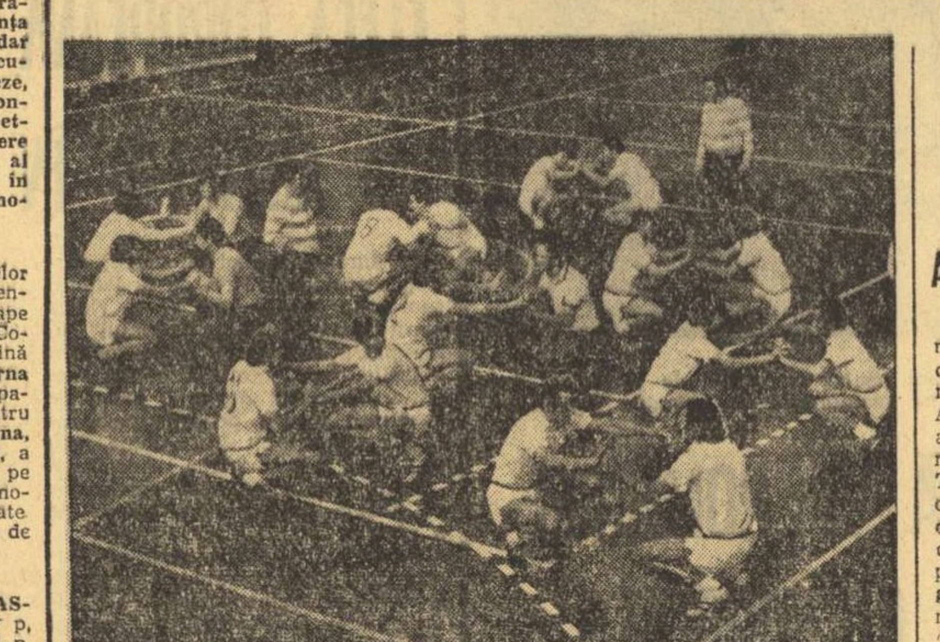

În Sala sporturilor din Cluj, perechi-perechi, fotbaliștii de la C.F.R. execută exerciții de forță. Îi supraveghează antrenorii dr. C. Rădulescu și Emil Chirilă. Foto : I. MIHĂICĂ

C.F.R. CLUJ: ÎNTR-O ATMOSFERĂ DE OPTIMISM LUCID, CU MAIEURILE ASUDATE...

C.F.R. Cluj pleacă peste două zile la Borsec, „atacînd" al doilea eșalon din cadrul pregătirilor sale afectate returului. Este o concepție mai veche, aplicată, pînă acum, cu succes, în tabăra feroviarilor, de a „împinge" antrenamentele centralizate de la altitudine, dincolo de mijlocul perioadei pregătitoare, contrar obiceiului împămîntenit. Argumentul ? La munte trebuie desăvîrșită și conservată pregătirea fizică acumulată anterior, transferarea acestui spațiu de timp mai aproape de reluarea competiției, avînd calitatea de a prezenta la startul returului 11 fotbaliști cu rezervoarele fizice bine umplute.

În momentul de față, la Cluj, în „**Sala sporturilor**" și pe stadionul propriu, C.F.R. efectuează pregătiri intense. Un spectator ocazional în Sala sporturilor ar putea vedea echipa C.F.R. efectuînd reprize repetate de 10x10 m dus și întors, de asemenea, reprize repetate de alergări și sărituri pe treptele din interior, flotări, exerciții în care doi parteneri opun, cu rîndul, o rezistență contrară, pentru dezvoltarea forței. Aceste enunțări, abstractizate, par aride, dar convertirea lor „plastică" înseamnă o trudă grea întipărită pe chipul jucătorilor și pe maieurile lor asudate. În condițiile acestea, handbalul și fotbalul îngăduit în finalul lecției seamănă mai mult a relaxare, a odihnă activă. Și tot spectatorul presupus, pe care-l amintim, dacă ar avea curiozitatea să urmeze, după-amiază, pe fotbaliști la teren, ar putea petrece în preajma lor 60 de minute, asistînd la un antrenament pur tehnic în care se lucrează cu balonul, individual și pe perechi, sau în condiții de luptă cu adversari.

Dar C.F.R. pe traseul acesta de mare travaliu (locul 17, retrogradant, este, de fapt, o sirenă de alarmă) acuză și unele indisponibilități, regretabile, în lotul său care nu anunță, deocamdată, nici o noutate. Vișan este internat în spital, cu o afecțiune la ochi, Țegean are o fisură la cot, Cojocaru, la fel, este indisponibil (hemoragie la ochi).

Antrenorul federal **Coloman Braun-Bogdan** s-a întors recent de la Cluj, unde a asistat la pregătirile C.F.R.-ului. Iată părerea sa : **„Spre deosebire de majoritatea echipelor, fotbaliștii de la C.F.R. s-au prezentat excelent, adică fără dereglări, după vacanța de iarnă. Este un mare avantaj. Și tot spre deosebire de alte echipe, feroviarii nu s-au grăbit să contracteze meciuri de verificare sau turnee premature, înainte ca pregătirea fizică să fie definitivată. Se lucrează bine, susținut, cu inventivitate din partea conducerii tehnice într-o atmosferă de optimism temperat, lucid. Ceea ce iarăși este bine ! Acestea ar fi cîteva lucruri speciale, privind echipa C.F.R. Cluj. Dar eu am fost și la alte formații aflate, de asemenea, la periferia clasamentului. Sincer să fiu, de peste tot am cules impresii favorabile, este cert că perspectiva puțin trandafirie, le plasează într-o atmosferă de mare seriozitate. Dacă s-ar fi preparat în condiții asemănătoare și înainte de prima jumătate a campionatului ?"**

Ion CUPEN

ACTUALITĂȚI

PROGRAMUL MECIURILOR AMICALE DE ASTĂZI ȘI MÎINE

„Capul de afiș" al programului meciurilor amicale (anunțate a se disputa la sfîrșitul acestei săptămîni) este deținut de partida **F.C. Argeș — Dinamo**, care se va juca azi la **Bușteni**, pe stadionul Caraimanul, cu începere de la ora 15,15. Tot azi se vor întîlni **S.C. Bacău** cu **Petrolul Moinești** (pe stadionul din Tg. Ocna). **Mîine**, în Capitală, de la ora 10,45, **Rapid** va primi, pe stadionul Giulești, replica **Progresului București**. În țară au loc meciurile : **F.C. Galați — Steaua** (stadion Dunărea, ora 10,30), **Chimia Rm. Vîlcea — Jiul** (stadion 1 Mai, ora 11), **Steagul roșu Brașov — Metalul București** (stadionul Municipal, ora 11) și **Tractorul Brașov — A.S.A. Tg. Mureș** (stadionul Tractorul, ora 11).

PROPUNERI DE DATE PENTRU CAMPIONATUL EUROPEAN

La 27 martie, urmează să aibă loc la Frankfurt, reuniunea delegaților federațiilor **României, Spaniei, Scoției** și **Danemarcei** pentru definitivarea programului grupei a IV-a din Campionatul european. Intențiile forului nostru de specialitate ar fi următoarele, ca propuneri în privința perioadelor de disputare a meciurilor selecționatei **României : octombrie 1974**, meci cu **Danemarca** la București; **primăvara lui 1975 :** ambele jocuri cu **Scoția** și unul din meciurile cu **Spania. Toamna lui 1975:** al doilea meci cu **Spania** și cu **Danemarca.** Sigur însă că întregul program depinde și de intențiile celorlalte federații, așa că definitivarea graficului de disputare a seriei se va produce la amintita dată, prilejuită de meciul **R.F. Germania — Scoția.**

F. C. ARGEȘ — BOGAT PROGRAM DE JOCURI

Așa cum ne-a informat în cursul zilei de ieri **tov. P. Rapaport**, președintele clubului argeșean, a fost definitivat un program voluminos de întîlniri ale formației de prima divizie pînă la reluarea campionatului. Iată suita de întîlniri pe care **F.C. Argeș** le va susține : după partida de astăzi, de la **Bușteni**, în compania lui **Dinamo**, întregul lot se deplasează la Pitești unde antrenamentele continuă. Miercuri, piteștenii vor întîlni pe stadionul din **Trivale** pe **Autobuzul București**. Între 31 ianuarie și 4 februarie, **F.C. Argeș** va fi prezentă la un turneu în **Iugoslavia** ; turneul se va desfășura la **Kikinda** și la el vor participa, în afara formației noastre, **Vojvodina Novi Sad, O.F.K. Belgrad** și **M.T.K. Budapesta.**

Reveniți în țară, piteștenii vor inaugura stagiunea internațională pe stadionul propriu, jucînd în compania deținătoarei **„Cupei Greciei", P.A.O.K. Salonic** în ziua de 6 februarie. Formația greacă, ajunsă în turul III al „Cupei cupelor", se pregătește pentru întîlnirile cu **A.C. Milan.** Mai departe, **F.C. Argeș** va întîlni — la 10 februarie — pe **F.C. Șoimii** la **Sibiu** și la 13 februarie pe **Metalul București** la **Pitești.** În ziua 16 februarie va evolua la București în compania **Rapidului.** Între 16—27 februarie este prevăzut un nou turneu peste hotare. Cum se vede un program de bună calitate și de mare intensitate cu care se speră să se asigure o pregătire adecvată întregului lot.

ÎNTÎLNIRI ALE REPREZENTATIVEI SECUNDE DE JUNIORI

În primăvara acestui an selecționata secundă de juniori a țării noastre — care în perioada vacanței de iarnă s-a pregătit intens la **Brașov** — va susține mai multe întîlniri amicale internaționale. Printre acestea figurează: partida cu selecționata similară a **Bulgariei**, care va avea loc la 1 martie într-un oraș din țara vecină; meciul cu prima reprezentativă de juniori a **Turciei**, programat la 22 martie la **Pitești** sau **Rm. Vîlcea** ; întîlnirea cu echipa **R.D. Germane**, care va avea loc la 29 aprilie, la **București.**

Așadar, o frumoasă suită de partide atractive, conform dorințelor manifestate de antrenorii **Mircea Rotărăscu, Alexandru Dan** și **Francisc Fabian** care s-au ocupat de pregătirile lotului la Brașov.

POLITEHNICA IAȘI — TURNEU ÎN BULGARIA

Conducerea echipei **Politehnica Iași** a perfectat un turneu de 3—4 jocuri în **Bulgaria.** Acesta urmează să aibă loc în cursul lunii februarie.

PLENARA CLUBULUI SPORTUL STUDENȚESC

Luni 28 ianuarie, la ora 19, va avea loc, la Casa de cultură a studenților din calea Plevnei, plenara clubului **Sportul studențesc.**

VIITORUL GHEORGHIENI — DUNAV RUSE 1-1 (0-0)

Într-un meci amical internațional disputat la Gheorghieni, formația locală, **Viitorul**, care activează în Divizia C, a terminat la egalitate 1—1(0—0) cu echipa bulgară **Dunav Ruse.** Autorii golurilor **Hristov** (Dunav) și **Mathe** (Viitorul).

SUGESTII PENTRU O VIITOARE ȘCOALĂ DE ANTRENORI ȘI UN CENTRU NAȚIONAL DE FOTBAL

OPINII

Problema pregătirii unor cadre valoroase de antrenori a preocupat, în toate timpurile și în toate țările, pe conducătorii organizațiilor sportive, deoarece formarea unor contingente noi de jucători constituie însăși pîrghia principală a dezvoltării și ridicării ramurii respective, în cazul nostru fotbalul. Toate încercările făcute în alte țări — cu învățămîntul teoretic separat de federațiile de specialitate — au dat greș, deoarece preocupările (uneori pur abstracte) ale catedrelor de fotbal erau departe de realitățile pregnante ale jocului. Pentru că, la Institutul de educație fizică, precum și la facultățile sau institutele pedagogice (foarte diversificate ca programe, ani de studii și formule de aplicare practică) se formează de multe ori simpli titrați care — după cum s-a văzut în analizele recent efectuate de revista „Fotbal" — nu se dedică — cei mai mulți dintre ei — muncii grele de antrenori, ci preferă să fie simpli funcționari într-un birou sau să lucreze în școli.

De aceea, se impune ca Federația de fotbal, să-și creeze o **Școală proprie de antrenori**, expresie a seriozității cu care privește formarea „schimbului de mîine", atît pe latura viitorilor îndrumători, cît și pe aceea a jucătorilor, chemați să împrospăteze, continuu, rezervorul fotbalului românesc.

Dar, această școală trebuie să fie corelată cu activitatea unui „Centru național de fotbal", în care un grup valoros de specialiști verificați să aplice ideile noi și să formeze un stil de joc cît mai potrivit aptitudinilor tineretului nostru. Nu înseamnă că trebuie să copiem instituțiile similare din alte țări (Anglia, R.F. Germania, Italia, Ungaria, Iugoslavia etc.), dar nici nu putem să ignorăm experiența acumulată în acele centre unde, citeodată, au fost prezenți, la diverse cursuri și antrenori de-ai noștri.

O școală de antrenori, pusă sub egida F.R. Fotbal, poate avea ca rezultat și **o mai bună repartiție a valorilor ieșite de pe băncile ei, în ordinea mediilor obținute și în funcție de nevoile adînci ale cluburilor și asociațiilor**, garantînd și o mai mare stabilitate antrenorilor, al căror prestigiu va crește prin legătura permanentă menținută cu forul tutelar. Școala va trebui să posede cabinete medicale, conduse de cei mai buni specialiști în medicina sportivă, laboratoare de teste psiho-fizice, aparate de filmat pentru înregistrarea lecțiilor practice, internate și cantină pentru cursanții veniți din provincie, a căror recrutare să se facă după criterii cît mai precise — fiecare secție de fotbal din cadrul C.J.E.F.S. respectiv să recomande pe fotbaliștii care se apropie de limita ieșirii din activitatea competițională și dovedesc certe calități pedagogice (s-au văzut cazuri cînd mulți jucători buni nu pot fi și buni antrenori). Bacalaureatul poate constitui o bază de studii, dar se pot excepta de la această condiție jucătorii ce și-au dovedit mari calități în competițiile primei divizii. În nici un caz nu pot fi primiți în școală cei care vizează exclusiv o diplomă sau tineri care n-au dat în viața lor cu piciorul în minge.

În acest sens, o primă experiență națională avem încă din anul 1939—40, cînd „Școala de antrenori", creată de subsemnatul la București, era considerată de forurile fotbalistice italiene drept „un model de perfecționare profesională, de promovare completă și de seriozitate în funcționare". (Să nu se uite că Italia fusese, chiar în acel deceniu, de două ori campioană a lumii — 1934 și 1938).

„Școala de antrenori" — cu doi ani de cursuri — a dat atunci elemente de mare valoare nu numai în pregătirea echipelor, dar și în organizarea generală a fotbalului românesc ca C. Braun-Bogdan, Andrei Sepci, Rudy Wetzer, Colea Vilcov, Carol Maior. Programul școlii naționale îmbina pregătirea practică și cea teoretică (cîte 80 ore afectate fiecăreia dintre acestea), aprofundarea regulamentului de joc (15 ore), pregătirea fizică și cunoașterea anatomiei, fiziologiei, a primelor ajutoare medicale (cu lecții ținute în clinici de către medici specialiști). Erau predate și ore de psihologie. Din cei 135 aspiranți la profesiunea de antrenor, 20 erau titrați universitari, 60 absolvenți de liceu, 9 jucători internaționali. Dar au fost promovați numai 35, dintre care 5 foști jucători internaționali.

Primul an la noua școală se recomandă a fi dedicat nu numai teoriei, ci și practicii, urmînd ca în anul II studenții să fie încadrați la o echipă (bineînțeles, nu din Divizia A) la care să-și arate, pe teren, capacitatea de conducere a ședințelor de pregătire.

Țin să subliniez că obiecțiile ce s-ar putea ridica împotriva duratei de 2 ani a cursurilor, nu sînt întemeiate. O școală cu un singur an de cursuri ne-ar da o promoție de antrenori care ar putea fi sau buni teoreticieni („ex cathedra") sau numai practicieni minunați, dar nu antrenori compleți, așa cum cere fotbalul de astăzi. Să nu se uite că în Brazilia, devenită „patria modernă a fotbalului" (spre deosebire de „patria clasică — Anglia"), cursurile școlilor de antrenori durează 5 ani, chiar dacă studenții lor se numesc Pele, Gerson sau Clodoaldo.

Acestea sînt sugestiile, în linii mari, pentru o viitoare „Școală de antrenori" sub egida F.R. Fotbal, școală dublată, spre a se face o strînsă corelație, cu un „Centru național de fotbal", care să dea cele dintîi promoții de antrenori bine pregătiți, spre a pregăti și făuri, la rîndul lor, o nouă generație de jucători, chemați să ridice prestigiul fotbalului românesc în lumea întreagă. Ne trebuie însă seriozitate, organizare perfectă, dăruire totală pentru fotbal, fără tendințe de căpătuială, sau de obținerea unui locșor comod. Se mai cer : elan și muncă de perspectivă.

Este nevoie numai să pornim la drum, pășind cu dreptul, pentru binele fotbalului românesc.

VIRGIL ECONOMU

LOTO-PRONOSPORT

O NOUĂ FORMULĂ TEHNICĂ LA 29 IANUARIE 1974 TRAGEREA EXCEPȚIONALĂ LOTO

● Se extrag 42 de numere în 6 extrageri ;
● Se atribuie cîștiguri pentru 3 numere din 18 și din 24 extrase ;
● Se acordă autoturisme DACIA 1300 și SKODA S 100 ;
● Se acordă autoturisme DACIA 1300 plus diferența în numerar pînă la 100.000 lei ;
● Excursii în U.R.S.S. ;
● Premii fixe în bani în valoare de 10.000 lei ș.a.
● Premii în numerar de valoare variabilă.

Luni 28 ianuarie 1974 este ULTIMA ZI pentru procurarea biletelor.

● Tragerea excepțională Loto va avea loc marți 29 ianuarie 1974 în sala Clubului Salariaților din Comerț, strada Șelari nr. 8. Ea va fi urmată de un film artistic.

● Rețineți ! Astăzi este ULTIMA ZI pentru depunerea buletinelor la concursul Pronosport de duminică 27 ianuarie 1974.

NUMERELE EXTRASE LA TRAGEREA LOTO DIN 25 IANUARIE 1974

Fond general de premii : 1.209.029 lei.

EXTRAGEREA I : 45 23 28 80, 68 58 8 67 87.

EXTRAGEREA a II-a : 48 11 71 31 63 13 39 14 29.

Plata premiilor de la această tragere se va face astfel : În Capitală de la 4 februarie pînă la 25 martie 1974 ; în țară, de la 6 februarie pînă la 25 martie 1974 inclusiv.

Rubrică redactată de LOTO-PRONOSPORT

Ieri după amiază, lotul handbaliștilor români s-a reunit în sala Floreasca pentru o ședință de pregătire. Prezent, fotoreporterul Paul Romoșan *a realizat această imagine care ne reamintește de „planeta giganților".*

ECHIPA MASCULINĂ A ROMÂNIEI SE PREGĂTEȘTE CU DORINȚA DE A-ȘI APĂRA PRESTIGIUL CUCERIT

● Înaintea C.M. — meciuri de verificare cu reprezentativele Bulgariei și Uniunii Sovietice ● 19 handbaliști aspiră la titularizare ● Fiecare meci, o piatră de încercare ● Favoritele antrenorului emerit Nicolae Nedef : R. D. Germană, Iugoslavia, U.R.S.S. și România

Antrenorul emerit **NICOLAE NEDEF** este un „lup de mare", învățat cu valurile (vieții), cu furtunile, cu marile bătălii și, mai ales, cu marile victorii. Iată de ce nu ni s-a părut curios să-l vedem liniștit, discutînd cu noi despre apropiatul campionat mondial fără emoțiile ce dau mîinilor tremur și glasului inflexiuni curioase. Sînt aproape 20 de ani de cînd îl știm acolo, de veghe, de cînd participă direct la făurirea renumelui de care se bucură astăzi handbalul românesc în lume. Poate că siguranța i-o dă experiența, poate că i-o insuflă „omul de lîngă el", antrenorul emerit Oprea Vlase și — în mod sigur — i-o consolidează băieții, cei experimentați și cei tineri laolaltă.

— Așadar, care este programul echipei naționale a României pînă la 28 februarie, ziua cînd — în R.D. Germană — începe cel de al VIII-lea turneu final al campionatului mondial de handbal masculin ?

— Echipa se pregătește intens. Ea va evolua — în meciuri de verificare — la 29 ianuarie la București și la 31 ianuarie la Ploiești, în compania reprezentativei Bulgariei, iar la 11 și 13 februarie va juca la Moscova cu prima formație a Uniunii Sovietice. Între 1 și 4 februarie băieții vor beneficia de o scurtă vacanță la Sinaia, iar la 25 februarie lotul se va deplasa la Schwerin.

— Pe ce lot contați în pregătire ?

— 19 handbaliști mai vechi și mai noi compun actualul lot. Este vorba de **Cornel Penu, Ștefan Orban** și **Constantin Banciu** — portari, **Constantin Tudosie, Radu Voina, Ghiță Licu, Werner Stockl, Liviu Bota, Adrian Cosma, Cezar Drăgăniță, Constantin Hornea, Gabriel Kicsid, Dan Marin, Mircea Grabovschi, Cristian Gațu** (căpitanul echipei), **Mircea Stef, Ilie Cirlan, Roland Gunesch** și **Ștefan Birtalan.** A fost recuperat, după accidentul din vară, Adrian Cosma și, de asemenea, Liviu Bota. Acesta din urmă a absentat doi ani astfel că, în momentul de față, lucrează încă intens la îmbunătățirea pregătirii fizice. Micile accidente, inerente, sînt tratate cu multă seriozitate de medicul lotului, dr Constantin Șerpe.

— Un nou campionat mondial — ținînd seama de continua evoluție a sportului — pune probleme noi. Pentru o campioană a lumii ele sînt și mai numeroase, știut fiind că este mai ușor să urci în vîrful piramidei, dar mult mai greu să te menții. Deci, ce ați avut în vedere, ce preocupări deosebite au stat în fața colectivului de tehnicieni, a echipei naționale ?

— E adevărat că cel mai greu lucru este acela de a te menține în fruntea ierarhiei. Dar noi am probat că o putem face. Începînd din 1961, echipa României a cîștigat de trei ori campionatul mondial și s-a clasat o dată pe locul III. Și, nu uitați, n-au fost în acest răstimp decît 4 ediții... Revenind la subiect, am să vă spun că întreaga noastră activitate internațională din sezonul competițional 1973 a dorit să probeze niște idei, să rodeze echipa în funcție de ele. Nivelul atins de handbalul internațional face aproape imposibile noutățile de senzație, problema fiind aceea a perfecționării. Pentru noi, principalele misiuni au fost : a) mărirea agresivității defensivei și b) urmărirea creșterii gradului de periculozitate a tuturor jucătorilor prin atacarea continuă a porții (pe lîngă jocul în viteză și îmbinarea fanteziei cu forța de realizare), perfecționarea acțiunilor individuale, valorificarea extremelor (Voina, Cosma, Tudosie) și sporirea eficienței liniei de la 9 m. Să recunoaștem că nu este puțin lucru.

— Care este opinia dv. asupra jocurilor pe care echipa României le are de susținut la C.M. și ce ați făcut pentru a le pregăti ?

— Pornim de la faptul că fiecare meci este o piatră de încercare. Ultimele turnee, îndeosebi cele din Iugoslavia, R.D. Germană și R.F. Germania, meciurile bilaterale au probat că la ora actuală nu mai există favoriți cerți. Sînt echipe care candidează la primele trei locuri, dar ele pot suferi „accidente" de la cele din plutonul doi. Consider că jocurile noastre din serii sînt foarte grele. Cu echipa Poloniei n-am mai jucat de vreo 2—3 ani, Suedia este în evidentă creștere valorică, iar Spania — aflată și ea în progres — este caracterizată de o mare ambiție. Pregătim aceste meciuri cu ajutorul filmelor realizate la turneul de la Hamburg în partidele Polonia — R.D. Germană și Polonia — Suedia. În februarie, colegul meu Oprea Vlase, însoțit de un operator cinematografic, va urmări în R.D. Germană cele două meciuri dintre reprezentativele țării gazdă și Poloniei. În semifinale, dacă totul (în ceea ce ne privește și în ceea ce îi privește) iese conform calculelor ne vom întrece cu R.F. Germania și Cehoslovacia. Cu R.F. Germania am jucat anul trecut de două ori în deplasare, iar cu Cehoslovacia, tot de două ori, dar acasă. Așadar, avem material documentar.

— Care sînt favoritele dv. la actuala ediție a C.M. ?

— R.D. Germană, Iugoslavia, U.R.S.S. și România. Fără a neglija însă potențialul Cehoslovaciei, Poloniei, Ungariei și R.F. Germania.

— Cu ce gînduri întîmpină formația pe care o pregătiți acest nou și extrem de greu examen ?

— Cu acelea de a-și face datoria, de a lupta pentru valorificarea calităților echipierilor și pregătirii, de a-și apăra prestigiul cucerit de-a lungul anilor.

ȘTIRI

● Arbitrii români **M. Grebenișan** și **P. Radvani** au condus recent la Sofia meciul revanșă dintre echipele feminine de handbal **T.S.K.A. Septemvrisko Zname** (campioana Bulgariei) și **Mora Swift** (campioana Olandei), contînd pentru turul I al C.C.E. Partida a revenit echipei locale cu 13—7. Întrucît în tur handbalistele din Bulgaria pierduseră doar la 4 puncte (6—10), ele s-au calificat pentru turul II.

● Echipa masculină de handbal a **Iugoslaviei**, care se pregătește pentru cel de al VIII-lea turneu final al C.M., întreprinde un turneu în mai multe țări. În primele 4 meciuri, handbaliștii iugoslavi au obținut tot atîtea victorii : cu **Suedia** 21—20 (la Göteborg) și 19—18 (la Malmoe), cu **Danemarca 16—12** (la Copenhaga) și 29—16 (la Frederikverk). În aceste zile, echipa iugoslaviei participă — alături de formațiile Cehoslovaciei, Norvegiei și R. F. Germania — la un turneu organizat la München. La acest turneu arbitrează și cuplul român P. Cîrligeanu — V. Sidea.

● A VIII-a ediție a C.M. se desfășoară între 28 februarie și 10 martie în R. D. Germană. Partidele vor fi găzduite de următoarele orașe : **Karl Marx Stadt, Schwerin, Halle, Gera, Erfurt, Rostock, Wismar, Brandenburg, Magdeburg, Dessau** și **Berlin.**

Rubrică realizată de Hristache NAUM

I.E.F.S. — COMPORTARE TOTAL NESATISFĂCĂTOARE ÎN CUPA CAMPIONILOR EUROPENI

Cupa campionilor europeni rămîne, desigur, o competiție de referință în handbalul internațional. Forța — înțelegînd, prin aceasta, valoarea — handbalului competițional dintr-o țară este exprimată de performanțele realizate de campioane în această prestigioasă competiție continentală. Firește, regula are și ea excepții...

O excepție este și campioana României — I.E.F.S. — care în varianta feminină a C.C.E. a înregistrat încă din primul tur un regretabil eșec. I.E.F.S. nu poate pretinde (și, credem, nici n-o face) că este, în actuala sa componență, exponentul valoric al handbalului românesc. Lipsită de aportul celei ce i-a asigurat, de fapt, victoria în campionat (Doina Cojocaru), nepregătită, neomogenă, dezorientată, ea a constituit o pradă ușoară pentru solida și valoroasa campioană a R. D. Germane, S. C. Leipzig. Că este vorba de un caz de excepție ne-o atestă și faptul că I.E.F.S., campioana țării clasată pe locul II la ultima ediție a C.M. de handbal feminin (decembrie 1973, Iugoslavia) a fost întrecută cu severul scor general de 25—15 (15—6, 10—9) de campioana țării clasată pe locul IX la aceeași ediție a competiției supreme... Dar, să nu uităm, în România sînt la această oră cel puțin două echipe mai valoroase, mai omogene, mai decise decît I.E.F.S. Edificator este și faptul că din reprezentativa care a evoluat la campionatele lumii au făcut parte numai două handbaliste din formația campioană (Elena Frîncu și Maria Bosi) și acestea incluse în „plutonul" rezervelor.

N-am vrea să se creadă că, aflată în maximum de formă, I.E.F.S. ar fi avut șanse certe de calificare în dubla întîlnire cu S. C. Leipzig. În ultimele trei ediții ale C.C.E., campioanele noastre s-au întîlnit, de fiecare dată, în diferite faze, cu S. C. Leipzig. În 1972, Universitatea București pierdea la Leipzig (8—16), dar cîștiga la Ploiești (16—15). Deși eliminată, avea satisfacția de a nu fi cedat pe terenul său. Anul trecut, Universitatea Timișoara realiza două egaluri (9—9 la Leipzig și 7—7 la Timișoara) scotînd din întrecere valoroasa echipă a lui Peter Kretzschmar. Este, deci, vorba de o echipă mare, în care Waltraud Kretzschmar, Barbara Helbig, Hannelore Junghans et comp sînt valori certe ale handbalului feminin internațional, o echipă ce poate fi depășită cu greu, în extremis. Dar, poate fi depășită (vezi Universitatea Timișoara) sau, în orice caz, obligată să suporte și ea rigorile înfrîngerii (vezi Universitatea București). Iată de ce nu ne putem niciicum împăca cu ștearsa evoluție a echipei I.E.F.S., cu faptul că ea a cedat în astfel de întîlniri. Sîntem convinși că la fel de nemulțumită este și federația de specialitate, că și clubul I.E.F.S. nutrește același sentiment. Însă, numai cu regretele nu se asigură eliminarea, pe viitor, a unor astfel de întîmplări neplăcute. Iată de ce solicităm forului de specialitate, colegiului central al antrenorilor, clubului I.E.F.S., să analizeze în profunzime toate cauzele care au determinat această grea înfrîngere. Pentru că n-ar fi echitabil ca I.E.F.S. să fie trecută cu vederea pentru comportarea sa nesatisfăcătoare și eliminarea din primul tur, iar Universitatea Timișoara să fi fost sancționată pentru că, ajunsă în finala C.C.E. (!), a pierdut la 9 puncte diferență în fața unei echipe mult mai valoroase decît S. C. Leipzig.

TELEX ● TELEX ● TELEX

În prima zi a turneului internațional masculin de handbal de la München, reprezentativa iugoslaviei, deținătoarea titlului olimpic, a întrecut cu scorul de 21—15 (10—6) formația R.F. Germania. Într-un alt joc, selecționata Cehoslovaciei a învins la limită: 17—16 (11—7) echipa Norvegiei.

■

Remizînd partida susținută în penultima rundă cu filipinezul Eugene Torre, marele maestru iugoslav Liubomir Liubojevici este virtual cîștigător al turneului internațional de șah de la Orense (Spania). Înaintea ultimei runde, Liubojevici totalizează 8½ p și este urmat în clasament de Benko și Bisguier (ambii S.U.A.) 7 p., Bellon (Spania), Torre (Filipine) — 6½ puncte.

■

Au început întrecerile celei de-a 9-a ediții a turneului internațional de fotbal (rezervat echipelor de juniori) de la Las Palmas. La actuala ediție a competiției participă selecționatele Austriei, Iugoslaviei, Scoției și formația Las Palmas. În primele două meciuri disputate s-au înregistrat următoarele rezultate : Iugoslavia — Austria 4—0 (2—0) ; Scoția — Las Palmas 0—0.

■

Selecționata de tenis de masă a Cehoslovaciei va întreprinde un turneu de două săptămîni în Noua Zeelandă. Sportivii cehoslovaci urmează să evolueze, la începutul lunii iunie, în principalele orașe din Noua Zeelandă. Înaintea sosirii la Wellington, echipa cehoslovacă va susține mai multe întîlniri în Australia.

■

„Cupa Mondială" la schi a programat în ultima zi a concursului internațional de la Badgastein (Austria) o probă feminină de slalom special, cîștigată de sportiva vest-germană Christa Zechmeister, care a totalizat în cele două manșe 1:12.46 (37.12 plus 35.34). Iată clasamentele la zi în „Cupa Mondială" : individual feminin: 1. Annemarie Pröll-Moser (Austria) — 225 p; 2. Marie Therese Nadig (Elveția) — 123 p; 3. Christa Zechmeister (R.F. Germania) — 122 p; pe echipe: 1. Austria — 1 052 p; 2. Italia — 503 p; 3. R.F. Germania — 376 p.

■

Concursul internațional feminin de schi de la Saint Gervais, contînd pentru „Cupa Europei", s-a încheiat cu dispute unei probe de slalom uriaș. Victoria a revenit, în mod surprinzător, tinerei schioare americane Leslie Smith (15 ani), cronometrată cu timpul de 1:35,31. Pirtia a măsurat 1 510 m, avînd o diferență de nivel de 345 m și 54 de porți. În clasamentul combinatei alpine (coborîre plus slalom uriaș), primul loc a fost ocupat de Agnes Vivet Gros, cu 18.85 p, urmată de Ingrid Eberle — 17,17 puncte și Conchita Puig — 26,88 p.

■

Cu prilejul unui concurs atletic desfășurat la Timaru (Noua Zeelandă), sportivul englez Brian Capes a stabilit un nou record național în proba de aruncarea greutății, cu performanța de 20.64 m. Vechiul record era de 20,59 m și aparținea aceluiași atlet.

KARPOV DESCHIDE SCORUL

La Moscova, în cadrul sferturilor de finală ale turneului candidaților la titlul mondial de șah, a fost reluată partida a patra a meciului dintre marii maeștri internaționali sovietici Anatoli Karpov și Lev Polugaevski, întreruptă la mutarea a 41-a. Jucînd foarte precis finalul, Anatoli Karpov a obținut victoria după 49 de mutări.

În prezent, scorul meciului este de 2½—1½ puncte în favoarea lui Anatoli Karpov. După cum se știe, primele trei partide s-au încheiat remiză.

„INTERNAȚIONALELE" DE TENIS DE MASĂ ALE CEHOSLOVACIEI

La „internaționalele" de tenis de masă ale Cehoslovaciei, care au început vineri la Praga, s-au înregistrat următoarele rezultate : feminin : **România — R. D. Germană 3—1** ; masculin : **România — Cuba 3—0, Cehoslovacia (A) — România 3—0.**

SPORTUL ÎN LUME

Săptămîna viitoare, la Palatul Sporturilor din Zagreb

ELITA EUROPEANĂ A PATINAJULUI ARTISTIC ÎN ÎNTRECERE

În dimineața zilei de marți, cortina scenei de gheață de la Palatul sporturilor din Zagreb se va ridica pentru prima oară în „serialul" celor patru zile de întrecere pentru titlurile continentale la patinaj artistic. Spectacol de gală, prilej de desfătare pentru privirile celor așezați confortabil în tribune, sau în fața televizoarelor. Adevărată „premieră" în sezonul sporturilor pe gheață, prima mare competiție a anului.

Este pentru prima oară că marele oraș croat găzduiește evoluțiile, pline de avînt și grație, ale așilor patinei. Dar pentru a treia oară ele au loc în R.S.F. Iugoslavia, fiindcă în 1967 și 1970, campionii europeni și apoi cei mondiali și-au primit medaliile la Ljubljana. Dar tradițiile legate de patinaj, ale orașului de pe malurile Savei, urcă mult mai sus pe firul vremii. Cu un veac în urmă s-a patinat, în primele concursuri, pe oglinda înghețată a lacului Maksimir. Iar mult mai aproape de anii noștri, de data aceasta pe gheață artificială, au primit aplauze campioni iluștri, cum au fost **Karli Schäfer, Emmerich Danzer, Hanna Maskova,** frații **Eva** și **Pavel Roman.**

Actualele campionate europene au avut o avanpremieră, chiar în decembrie trecut. Sub cupola aceleiași săli s-au desfășurat întrecerile pentru tradiționalul concurs al „Piruetei de aur", ajunse la a șaptea ediție. A fost totodată o repetiție generală pentru organizatori, ca și pentru o serie întreagă de participanți. Printre aceștia s-a situat și campionul țării noastre maestrul sportului **György Fazekaș,** care a reușit o bună comportare, clasîndu-se pe locul șapte, în rîndul celor 13 concurenți. Printre aceștia figurau celebrități ca sovieticul **Serghei Volkov** și cehoslovacul **Zdenek Pazdirek,** clasați pe primele locuri. Cînd apar aceste rînduri, tînărul campion al României se pregătește pe gheața campionatelor europene, împreună cu toți ceilalți concurenți, înaintea startului de marți.

Să vedem, din rîndul acestui lot de competitori și competitoare, numele cele mai proeminente. Pentru a rămîne în cadrul întrecerii masculine, ar trebui să începem cu doi mari absenți. S-au retras din activitatea competițională cei doi mari maeștri al patinajului, **Ondrej Nepela** și **Serghei Cetveruhin.** Ultimul va fi însă prezent pe banca antrenorilor, suferind emoțiile debutului în noua sa postură. Mai

Gata pentru a reedita succesul de la precedenta ediție a Europenelor este Christine Errath, *excelenta patinatoare din R. D. Germană.*

C.E. PE MICUL ECRAN

Miercuri 30 ianuarie
Ora 22.00 — perechi
Joi 31 ianuarie
Ora 22.15 — Individual masculin
Vineri 1 februarie
Ora 22.00 — Dansuri
Simbătă 2 februarie
Ora 22.20 — Individual feminin
Duminică 3 februarie
Ora 16.00 — Demonstrațiile laureaților

tocmai la cea mai de sus, rămasă vacantă. Altfel, opoziția se anunță relativ neînsemnată, singuri cehoslovacul **Pazdirek,** francezul **Gaillaguet** sau maghiarul **Vajda,** părînd mai redutabili.

Dacă Hoffmann reușește să intre în posesia titlului de campion european, atunci patinajul din R.D. Germană trebuie să se întoarcă de la Zagreb cu două medalii de aur, cealaltă revenind, aproape sigur, actualei campioane, tînăra **Christine Errath** (17 ani). În absența **Sonjei Morgenstern** — și ea de timpuriu retrasă — secundanta va fi și mai tînăra **Anett Pötzsch** (13 ani) eleva **Gabrielei Seyfert.** Ea poate fi un obstacol dificil pentru ca blonda englezoaică **Jeann Scott** sau talentata „graficiană" a figurilor obligatorii, elvețianca **Iten Karin,** să-și poată reocupa locurile de anul trecut pe podium.

Foarte scurt, despre probele de perechi. Fiindcă aci lucrurile sînt cît se poate de clare, supremația patinajului sovietic ieșind puternic în evidență. Nu numai la perechile „sportive", unde se va repeta lupta, care tinde să se transforme în tradiție, dintre **Irina Rodnina** cu fostul ei partener **Aleksei Ulanov,** alături acum lui **Aleksandr Zaițev** și **Ludmilei Smirnova,** respectiv. Dar și la dansuri este posibil să vedem o unică paradă a cuplurilor sovietice, în frunte cu multiplii campioni **Pahomova-Gorșkov,** mai ales după retragerea anunțată a singurilor lor rivali de pînă acum, **frații Buck.**

Bineînțeles, dacă surprize nu vor fi...

Radu VOIA

„Spirala morții" nu va însemna desigur pentru excelenții patinatori sovietici Ludmila Smirnova *și* Aleksei Ulanov *decît o încercare de a păși pe treapta care separă argintul de aur...*

La festivalul șahist din Olanda

ALEXANDRA NICOLAU CONTINUĂ SERIA VICTORIILOR

HAGA, 25 (Agerpres). — După o zi de odihnă, „Festivalul de șah" de la Wijk aan Zee a continuat cu întrecerile celor trei turnee principale.

În turneul feminin, maestra română **Alexandra Nicolau a obținut cea de-a patra victorie consecutivă,** cîștigînd partida cu olandeza Bruinenberg. Rodica Reicher a remizat cu jucătoarea poloneză Litmanowicz. Celelalte partide ale rundei a 4-a s-au întrerupt. În clasament continuă să conducă, neînvinsă, Alexandra Nicolau (România), cu 4 puncte, urmată de Ivanka, Karakas (ambele (Ungaria) și Timmer (Olanda) — 2(1). Rodica Reicher se află pe locul 8, cu 1½ p.

După disputarea a opt runde, grupa maeștrilor internaționali îl are ca lider pe Popov (Bulgaria) — 6½ p, urmat în clasament de Keene (Anglia), Kurajița (Iugoslavia) — 5½ p, **V. Ciocâltea** (România) — 4½ p, Antunac (Iugoslavia) — 4 (1) p, Pytel (Polonia). Hartoch (Olanda), Garcia (Cuba) și Mohrlok (R.F.G.) — cîte 4 p etc. În runda a opta, Pytel l-a învins pe Baljon, iar Kurajița a cîștigat la Ciocâltea. A fost consemnată remiza în partidele Garcia—Bachtiar, Mohrlok — Popov și Keene — Hartoch.

În grupa marilor maeștri, Matulovici a cîștigat la Ree. Partidele Radulov — Adorjan și Langeweg — Quinteros s-au încheiat remiză. Celelalte partide ale rundei a 8-a, printre care și cea dintre **Th. Ghițescu** (România) și Browne (S.U.A.), s-au întrerupt. Clasament : 1. Browne (S.U.A.) — 5½ (1) p ; 2. Planinci (Iugoslavia) — 5 (1) p; 3. Radulov (Bulgaria) — 5 p; ... 14. Ghițescu (România) — 2½ (1) p.

TURNEE DE TENIS

PHILADELPHIA — Favoriții obțin victoriile scontate. Rod Laver l-a întrecut cu 6—4, 6—2 pe Ross Case, A. Ashe a dispus cu 6—2, 7—6 de A. Metreveli, iar Tom Okker l-a învins cu 7—5, 6—1 pe H. Solomon. Cu dificultate s-a impus Jan Kodes în fața lui Paul Gerken: 6—3, 3—6, 6—1. Alte rezultate : Roche — Bengtsson 7—6, 6—2 ; Cox — Lutz 6—3, 6—1 ; Panatta — Ramirez 3—6, 6—2, 6—3 ; Dibbs — Maud 6—2, 6—4. În turul trei al probei de dublu, perechea Ion Țiriac (România) — Adriano Panatta (Italia) a întrecut cu 6—4, 4—6, 6—4 cuplul american Brian Gottfried — Dick Stockton.

OMAHA — Jimmy Connors l-a întrecut cu 6—7, 6—1, 6—1 pe Kim Warwick, iar J. Fassbender a cîștigat cu 6—4, 2—6, 6—0 partida cu J. Austin. În cea mai disputată partidă a zilei, Bill Brown l-a învins cu 7—6, 7—6 pe columbianul Ivan Molina.

MISSION VIEJO — Campioana americană Billie Jean King a eliminat-o în două seturi : 6—4, 7—5 pe tînăra sa compatrioată Kris Kemmer. Într-o altă partidă, Chris Evert (S.U.A.) a învins-o cu 6—2, 6—4 pe Barbara Downs (S.U.A.). În celelalte două „sferturi", se întîlnesc Rosemary Casals (S.U.A.) cu Nancy Gunter (S.U.A.), iar Kerry Melville (Australia) cu Francoise Durr (Franța).

DIN PRESA STRĂINĂ

STADIO

O STATISTICĂ INTERESANTĂ

Analizînd situația traumatismelor în sport, în cadrul unui amplu comentariu, ziarul „STADIO" din Bologna scrie, printre altele :

„O operă demnă de toată lauda este aceea întreprinsă de președintele Comitetului olimpic italian, Giulio Onesti, în același timp coordonator al programului „Solidaritatea olimpică". El a trimis tuturor organizațiilor sportive internaționale rezultatele obținute în domeniul cercetării traumatismelor și ajutorului medical și social acordat celor care au suferit accidente în urma practicării sportului. Ele sînt obținute după o imensă muncă de analiză, întreprinsă în perioada 1960—1972, cuprinzînd atît concluzii de ordin general cît și pe ramuri de sport.

Cu privire la pericolul mortal la care sînt supuși sportivii, cea mai mare cotă revine automobilismului (4,60 la sută), urmat de slalomul nautic (4,35) și sporturile motorizate pe apă (3,57). În cifra sporturilor în care accidentele se produc mai frecvent la antrenamente decît la competiții, se cuprinde în primul rînd atletismul (59,5 la antrenament) și respectiv 40 la competiții. — haltere (66,73 — 31,19), canotaj (69,56 — 41,56), gimnastică (86,27 — 43,95), înot (56,49 — 41,56), volei (54,84 — 43,05), scrimă (59,43 — 40,57), călărie (80,51 — 18,18). Cu totul altfel se prezintă situația în fotbal, unde procentul de traumatisme este mai mare în timpul meciurilor decît la antrenamente (75,93 — 23,40), ciclism (85,23 — 14,32), baschet (55,01 — 44,75), handbal (71,43 — 28,57) box (71,86 — 71,66). La pentatlonul modern procentul traumatismelor este egal la competiții și antrenamente — 50 la sută.

Dintre 28 discipline sportive de vară și iarnă, care au făcut obiectul cercetării statistice, primul loc în cea ce privește traumatismele curente îl ocupă rugby-ul, urmat de călărie, sporturile motorizate, haltere, fotbal, box etc."

ROCADA ANTRENORILOR DE HANDBAL

Nèpsport

Nestatornicia antrenorilor de handbal, mai ales, la echipele masculine, a devenit un fenomen pe cît de nedorit, pe atît de răspîndit în R.P. Ungară. Iată ce scrie pe această temă ziarul „NÉPSPORT" din Budapesta :

„Numai în anul 1973, la 10 din cele 14 formații masculine din campionatul primei divizii a avut loc schimbarea antrenorului, ceea ce — desigur — e foarte mult. Căutînd motivele pentru care acești conducători tehnici își părăsesc formațiile, se ajunge la o constatare generală și anume că de vină — cu excepția unor cazuri izolate — sînt conducerile cluburilor care, după unele eșecuri, își manifestă nemulțumirea față de antrenori. Și aceasta se întîmplă acum, cînd în pedagogia sportivă se vorbește, din ce în ce mai mult, despre legăturile pe multe planuri dintre antrenori și sportivi. Primul trebuie să-și cunoască elevii în cele mai mici amănunte, starea lor sufletească, predispoziția lor pentru un lucru sau altul, deci relații bazate pe cunoașterea temeinică a sportivului. Or, în asemenea condiții, cînd la echipele divizionare, în care evoluează cei mai buni handbaliști ai țării, antrenorii se schimbă de la o zi la alta, nu poate fi vorba de o instruire temeinică. Într-un sport ca handbalul, care are în Ungaria o bază destul de solidă, cu 50 000 de sportivi legitimați, dar în care numărul antrenorilor este destul de redus, nu e normal să se procedeze astfel. Vor trebui luate, în consecință, măsuri severe care să asigure stabilitatea antrenorilor la cele mai bune echipe de handbal din țară".

LUIS OCANA DESPRE „CAZUL MERCKX"

as

diario grafico deportivo

„Imprudența doctorului Angelo Cavalli — medicul echipei Molteni — dar și lipsei de prevedere a lui Eddy Merckx, trebuie atribuită trista întîmplare cu rezultatul pozitiv, la controlul antidoping făcut belgianului". **Așa s-a exprimat recent, corespondentul din Paris al ziarului madrilen „AS", campionul spaniol Luis Ocaña, marele învingător al Turului ciclist al Franței, ediția 1973.**

„Noi cicliștii — **a adăugat Ocaña** — cunoaștem desigur un oarecare număr de medicamente și de stimulente interzise. Dar este absurd a ni se pretinde să avem la dispoziție și cataloagele cu toate produsele farmaceutice, lucru care este numai de competența acelora care profesează medicina. În ce privește efedrina — unui dintre medicamentele înscrise pe lista celor prohibite — consider că ea nu trebuie cîtuși de puțin interzisă. Ci, dimpotrivă, recomandată în anumite cazuri, în care este vorba de activarea aparatului respirator ceea ce, după părerea mea, nu echivalează folosirea unui mijloc artifical de îmbunătățire a randamentului fizic".

— Dar despre lipsa de prevedere a lui Merckx, ce ai de spus ? — i-a întrebat ziaristul francez.

— Mă gîndesc, **a răspuns Ocaña,** că după ce în 1969 a mai fost descalificat o dată, în Turul Italiei, pentru același motiv, trebuia ca Eddy să dea dovadă de o extremă precauție și să-l aibă permanent în atenție pe medicul care se ocupa de el, așa cum și eu fac cu doctorul meu personal Labeyri. În acest fel, cred că o a doua greșeală, asemănătoare aceleia petrecută cu patru ani în urmă, nu ar mai fi fost posibilă.

— În Belgia, unde acest caz a eclipsat, se pare, chiar și problema penuriei de carburanți, se vorbește insistent de o anumită conjurație italiană împotriva lui Merckx...

— Nimic nu este adevărat. Toată lumea știe că probele de analiză ale alergătorilor sînt duse în sticluțe, pe care nu se înscriu numele, ci numai numere de ordine. Și laboratorul analizează produsul respectiv, fără să știe al cărui ciclist anume este. De aceea, eu afirm că este ridicolă orice acuzație în legătură cu un pretins complot italian. Adevărat este că Federația de ciclism italiană execută un control antidoping foarte exigent și pentru aceasta merită felicitări. Nu același lucru se poate spune și despre marea încărcătură a programului competițional al cicliștilor, care istovește pur și simplu pe alergători și împotriva căruia presa de specialitate de dincolo de Alpi nu ridică cu hotărîre glasul.

Redacția și administrația : București, str. Vasile Conta nr. 16 ; telefoane : centrala 11.10.05, secția corespondenți 11.51.09, interurban 72 și 286 ; telex : sportrom buc. 180. Tiparul I. P. „Informația", București 40 368

PROLETARI DIN TOATE ȚĂRILE UNIȚI-VĂ!

Sportul

ZIAR AL CONSILIULUI NAȚIONAL PENTRU EDUCAȚIE FIZICĂ ȘI SPORT

ANUL XXX — Nr. 7665 | 4 PAGINI 30 BANI | Duminică 27 ianuarie 1974

FINIȘ PASIONANT ÎN DIVIZIA NAȚIONALĂ

STEAUA – NOUA CAMPIOANĂ DE HOCHEI A ROMÂNIEI

ASEARĂ, ÎN ULTIMUL MECI, DINAMO — STEAUA 2-1 (0-0, 1-0, 1-1)

Aproape 8 000 de spectatori — cifră record, nemaiîntîlnită la vreun meci de hochei disputat în Capitală — au ținut să asiste la întîlnirea finală a campionatului național, dintre Steaua și Dinamo, desfășurată aseară pe patinoarul artificial acoperit „23 August" din București.

O atmosferă fierbinte și o ambianță de mare derby au însoțit această dispută tradițională, a șasea din actualul sezon, care a opus pe liderele incontestabile ale sportului cu crosă și puc din țara noastră.

După cum se știe, pentru a-și păstra titlul dinamoviștii aveau neapărat nevoie de victorie și încă la o diferență de cel puțin 4 puncte, spre a egala Steaua în aritmetica întîlnirilor directe și a beneficia de un golaveraj general superior. Era de prevăzut, deci, că ei vor încerca totul pentru a cîștiga.

Așa a și început meciul, cu acțiuni ofensive dezlănțuite ale hocheiștilor de la Dinamo, dornici să reducă cît mai repede din handicap. Steaua, știind că timpul lucrează în favoarea sa, a căutat să liniștească și să temporizeze jocul, apărîndu-se atent și așteptînd cu calm și răbdare ocaziile de contraatac, arma ei principală, care i-a și adus succesul în două meciuri anterioare cu rivala sa.

În ciuda înclestării de pe gheață, prea multe ocazii de gol în repriza inițiia n-a avut nici una din echipe. În ansamblu Dinamo a stăpînit jocul, dar Steaua s-a organizat foarte bine în apărare și în cîteva rînduri Mircioiu, Kemenessy, Herghelegiu, Ionița și Varga l-au obligat pe Dumitraș la intervenții în extremis. Netedu, în forma sa excelentă cunoscută, a apărat și el cîteva șuturi puternice și periculoase expediate de Tureanu, Gh. Hușanu, Florescu, Axinte și Mois. Dar repriza s-a terminat cu scor alb și titlul intrase într-o proporție de 30 la sută în patrimoniul roș-albaștrilor.

Repriza secundă s-a desfășurat într-o notă de dominare dinamovistă aproape totală. În minutul 26 Tureanu, lansat excelent de Axinte a reușit să deschidă scorul. În continuare, însă, deși presiunea sa a fost minute în șir copleșitoare, Dinamo n-a mai reușit să majoreze rezultatul. Și astfel, Steaua, avînd un avantaj de 3 goluri, a început ultima parte a meciului.

Ea are același aspect, desfășurîndu-se aproape într-un singur sens: spre poarta lui Netedu. Dar el este învins o singură dată, de Pană în minutul 48. Și cînd mai rămăseseră 60 de secunde, un contraatac stelist este fructificat de Kemenessy. Dinamo cîștigă cu 2—1 (0—0, 1—0, 1—1), scor însă insuficient și astfel Steaua intră în posesia titlului datorită unui golaveraj direct superior (17—14).

Au arbitrat **Fl. Gubernu** și **A. Balint.**

SPORT CLUB MIERCUREA CIUC — DUNĂREA GALAȚI 4—1 (1—0, 2—0, 1—1)

Locul trei în actuala ediție a campionatului s-a hotărît practic în primele 15 minute de joc, cînd devenise clar că gălățenilor le va fi peste puteri să remonteze handicapul de două puncte.

Valeriu CHIOSE

(Continuare în pag. a 4-a)

În pag. a II-a:

ȘI IARNA E SEZON ACTIV PENTRU SPORTURILE TEHNICO-APLICATIVE

Un grupaj de articole pe teme de parașutism, radioamatorism, modelism și orientare turistică:

- „Mondialele" de parașutism bat la ușă. Ce fac sportivii noștri?
- Direcții în orientarea turistică.
- Aterizare în noapte.
- „Vînătorii de vulpi" își pregătesc „armele".
- Libelulele.
- Radioamatorii tîrgovișteni.
- O „pușcă" pentru „vînătoarea de vulpi".

Numeroși elevi ai Liceului „Ion Neculce" din Capitală s-au numărat printre participanții la întrecerile de patinaj din cadrul „Cupei tineretului" desfășurate pe gheața lacului Cișmigiu.

Foto: S. BAKCSY

„CUPA TINERETULUI"

UN LICEU CARE A DĂRUIT MULȚI CAMPIONI PROMITE NOI TALENTE SPORTULUI ROMÂNESC

Pe strada **Ion Neculce**, din București, la numărul 2, vechiul și noul își dau — simbolic — mîna, găzduind liceul cu același nume. Clădirea de ieri și clădirea de azi, unite de nobila menire a unui prestigios lăcaș de învățămînt, stau amîndouă mîndre de tradițiile adunate într-o jumătate de veac și de modernele mijloace de instruire a elevilor cu care a fost utilat liceul în anii din urmă. Iar ca o expresie a aceleiași trăsături de unire, ele își împart în mod frățesc atribuțiile: din sala veche de sport străbate zgomotul sec al mingilor de ping-pong, concurat de șuierul fluierelor care însoțesc meciurile de handbal, baschet sau volei, în noua sală de educație fizică a liceului.

...Pe culoarele animate ne ieșe în cale, grăbit, profesorul **Victor Constantinescu.** Reușim să-l oprim pentru o clipă.

— Am aflat că rezultatele obținute v-au situat pe primul loc în rîndul liceelor din sector. V-am ruga să ne schițați modul cum realizați acum angrenarea elevilor într-o activitate sportivă de masă continuă și sistematică?

— **La ordinea zilei,** ne răspunde profesorul, **se află, bineînțeles, întrecerile din cadrul „Cupei Tineretului". Concursurile organizate pe clase și pe grupe de clase, din care vor fi selecționați participanții la etapa pe școală, se desfășoară ritmic, printr-o rotație perfect planificată. Dar, pentru a asigura participarea unui număr cît mai mare de elevi la activitățile sportive, are loc, paralel cu etapa de masă a „Cupei Tineretului", o divizie a liceului. Poate că denumirea vi se**

LILIANA GEORGESCU

(Continuare în pag. a 3-a)

PRIMA ZI A CAMPIONATELOR MUNICIPALE DE ATLETISM

În sala „23 August" au început ieri campionatele municipale de atletism rezervate seniorilor și juniorilor de categoria a II-a. Deși participarea atleților seniori a fost mai bogată decît la concursul de săptămîna trecută, deși la întreceri iau startul și o serie de atleți din provincie, prea puține nume sonore ale atletismului nostru au onorat întrecerea organizată de comisia municipală de atletism.

Dintre performanțele primei reuniuni vom remarca pe cea reușită în proba de 50 m garduri a junioarelor de categoria a II-a de **Mihaela Stoica** (Școala sportivă de atletism). În seriile probei ea a fost cronometrată în 7,5, cu două zecimi de secundă sub recordul de sală al categoriei sale de virstă. Să notăm că recordul elevei bucureștence este primul din acest sezon indoor.

Mai remarcăm pe cei patru săritori de înălțime care au reușit 2,04 m (între care juniorul C. Antal), disputa strînsă între prăjiniști, surpriza de la săritura în lungime a senioarelor, unde Florica Boca a întrecut-o pe Alina Gheorghiu și rezultatul cu care junioara de categoria a II-a Niculina Ilie a cîștigat proba senioarelor: 1,65 m (la 2 cm de recordul național al juniorilor II). Iată cîteva din rezultatele primei zile de concurs: **SENIORI: 60 mg** E. Sebestien (Steaua) 8,1, H. Cernescu (Rapid), 8,4; **prăjină:** N. Ligor (C.A.U.) 4,80 m, D. Pistalu (Dinamo) 4,80 m, Cr. Ivan (Dinamo) 4,70 m; **înălțime:** L. Török (C.A.U.) 2,04 m, Z. Syghiarto (Steaua) 2,00 m, M. Purice (C.A.U.) 2,00 m, (h. c. M. Mitilecis și C. Antal (Oradea) 2,04 m, **greutate:** M. Iordan (Dinamo) 16,60 m, V. Pop (Metalul) 15,54 m; **SENIOARE: 60 m:** Carmen Ene (C.A.U.) 7,5; **lungime:** Florica Boca (C.A.U.) 6,00 m, Alina Gheorghiu (Steaua) 5,82 m, Lucia Jinga (C.A.U.) 5,62 m; **înălțime:** Niculina Ilie (S.S.A.) 1,65 m; **JUNIORI II: 50 m:** N. Zavară (S.S.A.) 6,1; **greutate:** Gh. Cora (S.S.A.) 12,79 m. Întrecerile continuă azi de la ora 9,30. (Vl. M.).

DUPĂ UN EXCELENT JOC DE BASCHET,

VOINȚA BUCUREȘTI – I.E.F.S. 59-56

Luptă sub panou între Mariana Andreescu *și* Cornelia Petric, *în derbyul baschetbalistic de ieri*

Desfășurat în cadrul etapei a 14-a a campionatului republican, meciul feminin de baschet dintre **Voința București** și **I.E.F.S.** (disputat ieri seară în sala Floreasca) a oferit o întrecere deosebit de atractivă, echilibrată, spectaculoasă, o adevărată propagandă făcută acestui joc sportiv, motiv pentru care felicităm ambele echipe. Succesul a revenit tinerei formații a Voinței (antrenor **Marian Strugaru**) care a avut un final mai agresiv și mai eficient. Mai precis, de la 41—46 în min. 29, Voința a ajuns în min. 34 la 55—54. Este drept că studentele au mai avut o revenire și au preluat conducerea (56—55 în min. 37), dar efortul consumat pentru refacerea handicapului s-a făcut simțit tocmai în ultimele două minute, în care sportivele de la Voința au întreceptat și contraatacat decisiv, iar cînd au acumulat avansul de trei puncte au avut capacitatea de a-și menține avantajul. Scor final: 59—56 (31—32), după o întrecere cu evoluție a scorului captivantă. Voința a condus cu 25—17 și 27—19 în prima repriză, dar la sfîrșitul acesteia tabela indica 32—31 pentru I.E.F.S. În următoarele 20 de minute am asistat, de asemenea, la răsturnări spectaculoase de situații care au ținut încordată atenția publicului pînă în ultima secundă a partidei. În general, Voința a fost superioară la capitolul preciziei aruncărilor de la semidistanță și la recuperări, dar succesul 1-a obținut cînd a aplicat apărarea agresivă; I.E.F.S. a dominat contraatacurile și a impus permanent un ritm rapid. Remarcări deosebite: **Maria Roșianu-Simionescu** (care a avut o evoluție excelentă) de la Voința și... absența **Clarei Szabo,** resimțită profund de I.E.F.S.

Au înscris Roșianu-Simionescu 19, L. Rădulescu 17, T. Rădulescu 8, Andreescu 8, Ionaș 6, Fierlinger 1 pentru Voința, respectiv Balai 16, Tita 13, Mihalic 13, Giurea 4, Iftimie 2, Petric 2, Basarabia 6. Au arbitrat foarte bine A. Atanasescu și A. Caraman.

D. STANCULESCU

Iată lotul echipei campioane: rîndul de sus, de la stînga la dreapta: antrenorul **Z. Czaka, Miklos, G. Szabo, Nistor, Justinian, Herghelegiu, Ioniță, Curelaru, Mircioiu, Gheorghiu, Varga,** antrenorul secund **N. Zografi**; rîndul din mijloc: **Sarosi, Leonte, Bucur, Popa, Vlad, Kemenessy, Hincu**; jos — **Morar** și **Netedu.**

Foto: Dragoș NEAGU

„CUPA CARAIMAN" LA FOND

SCHIORII ROMÂNI ȘI BULGARI ȘI-AU ÎMPĂRȚIT VICTORIILE ÎN PROBELE INDIVIDUALE

VILMA TUDOR și IVAN LEBAHNOV pe primele locuri

BUȘTENI, 26 (prin telefon). — Redus la o dispută româno-bulgară, concursul internațional de schi-fond „Cupa Caraiman", s-a bucurat de condiții organizatorice și climatice foarte bune, pe Valea Cerbului, sub excepționala panoramă a Bucegilor. Din punct de vedere sportiv, rezultatele juniorilor ne descumpănesc, oarecum, în funcție de performanțele anterioare cunoscute ale adversarilor noștri. Contam pe o eventuală victorie a lui Mândruș sau Forico, cei mai talentați, mai în formă și mai afirmați în acest sezon dintre concurenții români. Dar, simbătă, probabil și obosiți după o călătorie de întoarcere de la un concurs în Cehoslovacia și greșind tactic, nu au putut face față sportivilor bulgari, care spre surpriza generală au ocupat primele două locuri. Mândruș, Forico, ca și alți schiori români, au atacat în forță prima buclă de 5 km, cînd departajarea față de adversarii lor era numai de ordinul secundelor, în a doua buclă s-au sufocat și distanțele au crescut, în favoarea adversarilor, pînă aproape de două minute.

Concurenții bulgari, foarte bine dotați fizic, ca urmare a unei selecții minuțioase, dispunînd de materiale excepționale, au valorificat din plin și pregătirea fizică și o ceruire ce s-a dovedit adecvată condițiilor de întrecere.

Alergînd relaxat, în poziții înalte, cu plămînii permanent oxigenați, bulgarii și-au asigurat o superioritate evidentă în a doua jumătate a cursei, cînd rezistența și oboseala îi epuizau pe sportivii români. Juniorii români au dat tot ce au putut, nu li se poate reproșa că s-au menajat, dar dincolo de anumite carențe de înzestrare materială sînt și aspecte de instruire sportivă și de tehnică, care urmează a fi ameliorate pentru ca acești talentați juniori să poată accede la o autentică valoare internațională.

La fete, **Vilma Tudor** (România) a reușit o prețioasă și muncită victorie în fața unui grup de trei concurente bulgare, care au urmat-o în clasament. **Vilma Tudor** își datorează victoria de simbătă deosebitelor sale resurse biologice și a unei ambiții de concurs permanent stimulată de antrenorul de club și lot (Ștefan Stăiculescu). Ea și-a depășit principalele adversare în porțiunile de urcuș, adică tocmai acolo unde solicitările fizice au fost mai mari, unde dîrzenia hotăra, în ultimă instanță. Schioarele bulgare, ca și băieții, au dovedit avansate cunoștințe tehnice, o valorificare a conformației terenului prin utilizarea tuturor stilurilor de alunecare și prin folosirea brațelor ca mijloc ajutător de împingere.

REZULTATE TEHNICE: **5 km — junioare:** 1. Vilma Tudor (România) 22,18, 2. Tatiana Manceva (Bulgaria) 22,26, 3. Violeta Nicolova (Bulgaria) 22,37, 4. Antoaneta Lesteva (Bulgaria) 23,20, 5. Iuliana Pața (România) 23,21, 6. Ana Bădescu (România) 23,32. **10 km — juniori:** 1. Ivan Lebahnov (Bulgaria) 38,40, 2. Constantin Cifligianov (Bulgaria) 40,24, 3. Cornel Mândruș (România) 40,26; 4. Vasil Sivcov (Bulgaria) 40,27, 5. Ferenc Forico (România) 40,39, 6. Emil Birzanov (Bulgaria) 40,46.

Mihai BĂRA

FINALELE CAMPIONATELOR DE PATINAJ VITEZĂ ALE JUNIORILOR ȘI COPIILOR

DISPUTE DÎRZE ȘI REZULTATE BUNE

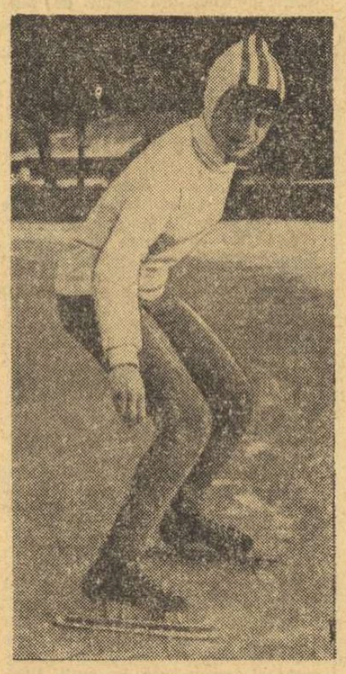

Lidia Vaszi *(S. C. Miercurea Ciuc) a cîștigat titlul de campioană absolută a țării la junioare mari.*

MIERCUREA CIUC, 26 (prin telefon). — Ultimele probe ale poliatlonului juniorilor mari, din cadrul campionatelor republicane de patinaj viteză, s-au consumat simbătă dimineață. Primul succes a fost realizat de clujeanul **Andrei Erdely,** o autentică speranță, depistat de numai un an de către antrenorul St. Erdoși, dar recordul său — 8:53,6 (v.r. 8:58,9) — nu a avut o viață lungă, deoarece un alt talentat vitezist, **Laszlo Lazar** l-a depășit, devenind cîștigător al probei și deținător al noului record cu 8:52,6. Totuși, titlul suprem de campion absolut al țării la juniori mari a fost cucerit de brașoveanul **Ladislau Focht** (antrenor Ernest Ulricht) mai mult grație superiorității dovedite pe distanțele scurte.

Disputele fetelor s-au încheiat cu o mare surpriză: **Eva Szigeti,** marea favorită la primul loc în clasamentul general, a căzut în cursa de 3 000 m, pierzînd tot avantajul acumulat. Titlul de campioană absolută a revenit sportivei **Lidia Vaszi** (eleva antrenoarei Eva Farkaș)

REZULTATE TEHNICE: — juniori mari — fete 3 000 m: 1. **Magdalena Buzaș (Șc. sp. M. Ciuc) 6:11,6 — campioană republicană,** 2. Gabriela Kelemen (S.C.M. Ciuc) 6:15,9, 3. Lidia Vaszi (S.C.M. Ciuc) 6:22,4; **băieți 5 000 m:** 1. **L. Lazar (S.C. M. Ciuc) 8:52,6 — campion republican,** 2. A. Erdely (C.S.M. Cluj) 8:53,6, 3. L. Focht (Dinamo Brașov) 9:13,7. **Clasament general — fete:** 1. **Lidia Vaszi 222,583 p — campioană absolută,** 2. Eva Szigeti (Șc. sp. M. Ciuc) 224,033 p, 3. Gabriela Kelemen 230,066 p; **băieți:** 1. **Focht (Dinamo Brașov) 202,753 p — campion absolut,** 2. L. Lazar (S.C.M. Ciuc) 203,309 p, 3. M. Vrînceanu (Șc. sp. Sibiu) 207,533 p.

Iată și primii campioni la juniori mici și copii: 500 m — cat. 15—16 ani — **Carmen Dragoman** (Șc. sp. Sibiu) 53,6 și **A. Varga** (Dinamo Brașov) 46,5; 500 m — cat. 13—14 ani — **Eva Molnar** (Șc. sp. Sibiu) 55,5 și **Z. Adorjan** (Mureșul Tg. Mureș) 50,5; 100 m — cat. 11—12 ani — **Tereza Costache** (Constructorul București) 12,8 (record egalat) și **R. Neculicioiu** (Dinamo Brașov) 12,1 — nou record național (v.r. 12,5), 100 m — cat. 9—10 ani — **Ibolya Szatmari** (Mureșul Tg. Mureș) 12,7 — nou record național (v.r. 13,0 la cat. respectivă și 12,8 la cat. 11—12 ani) și **H. Iasch** (Șc. sp. Sibiu) 13,6; 50 m — cat. 7—8 ani — **Cătălina Bordei** (Dinamo Buc.) 9,4 și **A. Fulea** (Șc. sp. Sibiu) și **L. Benecze** (Agronomia Cluj) 8,1 — nou record (v.r. 8,3).

Întrecerile se încheie duminică după-amiază.

Traian IOANIȚESCU

VREMEA S-A ÎMBUNĂTĂȚIT LA ISTANBUL

LOTUL DE FOTBAL JOACĂ AZI CU FENERBAHCE

ISTANBUL, 26 (prin telefon, de la trimisul nostru).

La Istanbul a nins. Se întîmplă atît de rar... Peste coșurile vînzătorilor de pește sau banane și portocale se așternuse zăpada. Ningea cu fulgi mari și deși. Jucătorii noștri priveau pe fereastră, dar nu se alarmau. **„Nu va fi mai greu ca la Sinaia sau la Trei Brazi",** spuneau ei. Dar zăpada a adus o cantitate mare de apă și starea terenului de joc era sub semnul întrebării. Conducerea clubului Fenerbahce s-a văzut pusă în încurcătură, a stat, a chibzuit și seara tîrziu a propus: **„Jucăm duminică!".** Conducerea delegației noastre și **Valentin Stănescu** și-au dat asentimentul. Nu era altă soluție.

Lotul tricolorilor și-a văzut mai departe de lucru. Pentru că meciul s-a amînat, de la 60 de minute antrenamentul a ajuns la 90 de minute. Tricolorii au lucrat mai tare ca niciodată. 40 de minute de pregătire fizică specifică și apoi un joc la două porți. Nouă contra nouă. **Cosmoc** devenind din nou al 18-lea jucător, „aripă falsă" în echipa lui **Dinu.** Scor de handbal: 17—15, dar nu spunem pentru cine, fiindcă **Dumitru** contesta cîteva goluri și un 11 metri ca și arbitrajul lui... **Valentin Stănescu.**

Noroc că s-a întunecat, altfel jocul, care se îndîrjise, ar fi continuat. La antrenamentul de azi (n.r. ieri) a participat și **Fl. Marin,** complet restabilit.

Simbătă la ora prînzului, la Istanbul vremea s-a schimbat: este un timp frumos, cu soare.

Meciul cu Fenerbahce se va disputa duminică (n.r. azi) pe stadionul **Mithat Pașa,** cu începere de la ora 14,30.

Lotul reprezentativ va intra pe teren în următoarea alcătuire: RĂDUCANU — ANGHELINI, DINU, SAMEȘ, NISTOR — DUMITRU, DOBRIN, BALACI — TROI, KUN, MARCU.

Constantin ALEXE

ALEXANDRA NICOLAU CONTINUĂ SĂ CONDUCĂ ÎN TURNEUL FEMININ DE ȘAH DIN OLANDA

HAGA 26 (Agerpres). — Maestra română **Alexandra Nicolau** continuă să fie lidera turneului feminin din cadrul Festivalului internațional de șah de la Wijk ann Zee (Olanda). Campioana României totalizează, după cinci runde, 4½ p, fiind urmată în clasament de Timmer (Olanda) — 4 p, Ivanka (Ungaria) 3½ p, Karakas (Ungaria) — 2½ (1) p etc. Rodica Reicher se află pe locul 10, cu 1½ p. În runda a 5-a, Nicolau a remizat cu olandeza Giessen, iar Timmer a învins-o pe Reicher.

În turneul maeștrilor internaționali, Victor Ciocîltea (cu piesele negre) a cîștigat partida susținută în runda a 9-a cu Baljon (Olanda). Kurajița l-a învins pe Keene, iar Kuijpers pe Bachtiar. În rest, remize. Pe primul loc în clasament se menține Popov (Bulgaria) cu 7 p, urmat de Kurajița (Iugoslavia) — 6½ p, Ciocîltea (România), Keene (Anglia) și Kuijpers (Olanda) — 5½ p etc.

În runda a 9-a a grupei marilor maeștri s-au înregistrat următoarele rezultate: Donner — Timann 1—0; Quinteros — Hecht 1—0; Enklar (Olanda) — Ghițescu 1—0; Browne — Matulovici și Andorjan — Langeweg remize. În clasament: 1. Browne (S.U.A.) — 7 p; 2. Planinci (Iugoslavia) — 5½ (1) etc. Maestrul român Teodor Ghițescu, care a pierdut partida întreruptă în runda anterioară cu Browne, ocupă locul 15, cu 2½ p.

❄ ȘI IARNA E SEZON ACTIV ❄
PENTRU SPORTURILE TEHNICO-APLICATIVE!

„Mondialele" de parașutism bat la ușă
CE FAC SPORTIVII NOȘTRI?

În vara acestui an, mai precis în a doua parte a lunii iulie, se vor desfășura la Budapesta întrecerile celei de a XII-a ediții a Campionatelor mondiale de parașutism. Evenimentul, care are loc din doi în doi ani, polarizează nu numai interesul aviatorilor, ci și al publicului larg, iubitor de spectacole sportive ieșite din comun.

Momentul lansării rachetei verzi, semnalul pentru decolarea primului echipaj, nu este prea departe. Competiția se anunță de mare amploare, încă de pe acum, iar pregătirile se desfășoară cu febrilitate, într-un mare număr de țări. Se fac antrenamente la sol și în aer, se fac studii pe manechine în suflerii aerodinamice speciale.

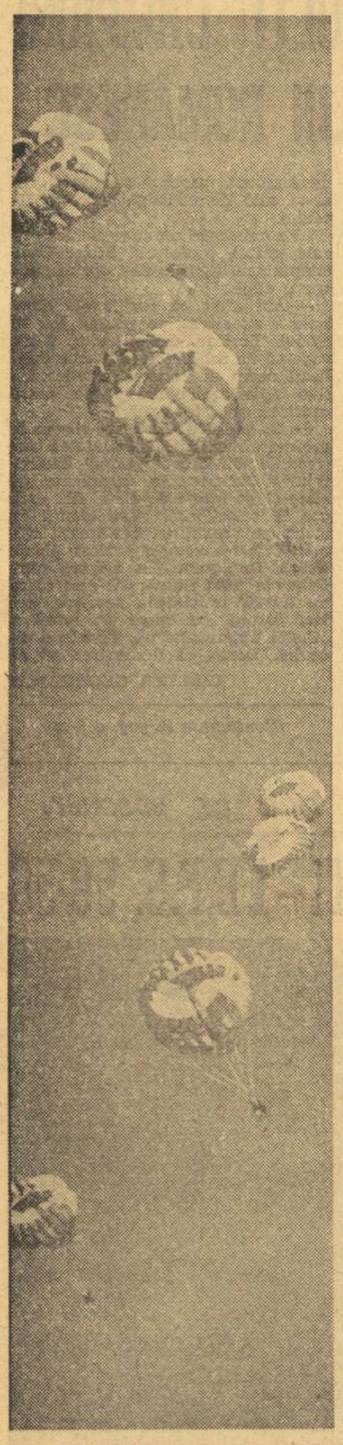

La ediția din Ungaria a mondialelor de parașutism vor participa și echipele noastre reprezentative de băieți și fete. Cum se pregătesc sportivii noștri?

Mai întîi, trebuie spus că parașutismul sportiv românesc s-a bucurat de-a lungul anilor (și continuă să se bucure) de un frumos prestigiu internațional, datorită performanțelor realizate, începînd cu titlul de campioană mondială în proba de salt, de la 2 000 m cu aterizare la punct fix, cîștigat de Elena Băcăuanu, la Bratislava, în 1958 și continuînd cu o seamă de valoroase recorduri mondiale individuale și în grup.

La ultimele două ediții ale campionatelor mondiale nu am participat însă. Motivul? Plutoanele fruntașe, care au apărat, de altfel, de multe ori, cu cinste, culorile țării în competițiile internaționale, dăduseră tot ceea ce au putut, iar banca rezervelor era aproape goală. În această situație, preocuparea principală a federației de specialitate s-a îndreptat spre selectarea și pregătirea unor tinere talente pentru loturile reprezentative. Sperăm ca roadele muncii din ultima vreme să se vadă chiar la acest important examen sportiv.

Programul Campionatelor mondiale va cuprinde, ca probe oficiale, salturi individuale de la 1 000 m cu deschiderea întîrziată a parașutei și aterizarea la punct fix, salturi individuale de la 2 000 m cu deschiderea întîrziată a parașutei, pînă la 30 secunde și executarea unui program de evoluții acrobatice pe timpul căderii libere, precum și salturi în grup de la 1 000 m cu deschiderea întîrziată a parașutelor și aterizarea la punct fix. De asemenea, în program va fi inclusă, ca probă neoficială, acrobația aeriană în grup, un fel de „horă aeriană" executată de către 4—5 sau 6 sportivi pe timpul căderii libere. Pentru public acesta va fi punctul culminant al spectacolului.

Speranțele noastre se îndreaptă în primul rînd spre proba individuală de aterizare la punct fix și apoi spre proba de acrobație aeriană. Este greu să facem acum o comparație riguroasă între valoarea sportivilor noștri și cea a adversarilor pe care îi vor întîlni la campionate. Citeva cifre pot fi totuși date. De pildă, proba de aterizare la punct fix a fost cîștigată în campionatul național de anul trecut cu o medie de 0,32 m la băieți (Ion Bucurescu) și 1,02 m la fete (Elena Pușcașu), în timp ce ediția trecută a mondialelor a fost cîștigată cu 0,00 m, atît la băieți cît și la fete. În ce privește proba de acrobație, nu este lipsit de interes să arătăm că în timp ce campionul Franței a cîștigat titlul anul trecut cu un timp de 6 secunde și 2 sutimi, iar cel mai bun sportiv sovietic cu 6,7 sec. parașutistul nostru nr. 1 în această probă, Ilie Neagu, execută programul în mod obișnuit în 7 secunde.

La fete, timpul nostru mediu este în jur de 9 secunde, față de 8 realizate de parașutistele din Uniunea Sovietică, Franța, S.U.A. Trebuie să se ia în considerație, însă, că în timp ce așii acestui sport de peste hotare au la activ circa 2 500 de salturi, sau mai mult, sportivii noștri abia au trecut de 1 000. Avem, așadar, echipe în formare, a căror specializare poate fi ridicată simțitor, de la o lună la alta. Pentru acest lucru este nevoie însă de o pregătire susținută, științific dozată pe toată perioada care a mai rămas. Este necesar, după părerea noastră, să se insiste în primul rînd pe pregătirea fizică specifică, iar în al doilea pe tehnica individuală și cooperarea aeriană în cadrul salturilor în grup.

Este timpul, de asemenea, să abordăm și noi proba de acrobație în grup. Programul de pregătire pe care îl execută în prezent parașutiștii selecționabili în cadrul aerocluburilor este încă departe de ceea ce ar trebui să fie. Va trebui începută cît mai repede pregătirea centralizată, bine condusă, cu intensificarea muncii la sol, la aparatele specifice, cu salturi din aeronavă și poate chiar cu un program de zbor acrobatic cu avionul, în scopul dezvoltării reflexelor. Numai talentul nu este suficient pentru ca tinerii noștri „cascadori ai cerului" să se afirme pe arena mondială.

Viorel TONCEANU

DIRECȚII
ÎN ORIENTAREA TURISTICĂ

Orientarea turistică, unul din sporturile cu caracter tehnico-aplicativ care se desfășoară în mijlocul naturii, se bucură de o adeziune largă din partea elevilor, studenților, a tineretului în general.

Pentru a cunoaște cîte ceva din proiectele pe 1974, ne-am adresat tovarășului Paul Simionescu-Simicel, *secretarul comisiei centrale de orientare turistică din cadrul Federației române de turism-alpinism.*

— Contați ca numărul participanților la orientarea turistică să crească?

— *Acesta este, de fapt, obiectivul nostru principal. Vrem ca, în 1974, secțiile noastre să invite la pădure cît mai mulți tineri și vîrstnici, iar concursurile de orientare turistică să devină adevărate festivaluri.*

„Cupa tineretului", în curs de desfășurare, va constitui o etapă principală de depistare și selecționare a elementelor talentate pentru orientarea turistică. În „Amicii drumeției", ca de altfel și în „Complexul sport și sănătate", s-a prevăzut ca obiectiv și participarea la concursurile de orientare turistică. În general, urmărim ca toți cei cuprinși în acest sport să cunoască tot mai multe frumuseți ale patriei.

— După cîte știm, în anii trecuți s-au manifestat și o serie de lipsuri în activitatea comisiei dv...

— *Da, în primul rînd aceea că nu am reușit să angrenăm în practicarea acestui sport tineretul din unele unze și instituții mari. Motivul este că nu avem suficiente cadre pasionate și competente care să organizeze asemenea concursuri. Dar la aceasta a contribuit și slaba preocupare din partea organizațiilor U.T.C., a unor școli în care profesorii de educație fizică și cei de geografie nu au înțeles care sînt avantajele orientării turistice. Pentru unii profesori este mai comod să organizeze un joc cu mingea decît să-i scoată pe elevi la pădure și să le organizeze un concurs de orientare.*

— Există și unele județe cu activitate slabă?

— *Din păcate da și în această situație sînt unele județe unde pădurea bate la ușa orașului, a satului, printre care Covasna, Buzău, Mehedinți, Gorj și Vrancea.*

— Ce activitate au în prezent secțiile?

— *Cu începătorii se țin cursuri teoretice în care un loc principal îl ocupă studiul hărților și folosirea busolei. Cu cei avansați, tot pe hartă se execută analiza diferitelor rute între punctele de control. Dacă timpul permite — și zăpada nu este prea mare — secțiile organizează concursuri pe trasee mai mici și cu dificultăți reduse, pentru punerea în practică a cunoștințelor teoretice. Ne lipsesc însă busolele. Ar trebui ca în magazinele sportive să se găsească și busolele atît de necesare nouă, celor care organizăm concursurile, dar și celor care fac drumeții pe cont propriu. Nu exagerez, dar 15—20 000 bucăți s-ar vinde în cîteva zile.*

N. POPESCU

Și pe timp de iarnă se pot organiza concursuri, dacă zăpada nu este mare.

ATERIZARE ÎN NOAPTE

Trecuseră 20 de zile de cînd cele trei avioane sportive românești PZL 104 „Vilga", plecate de la Varșovia spre București, așteptau pe aerodromul din Novy-Targ, în sudul Poloniei, imobilizate din cauza timpului nefavorabil pentru zbor. Dar iată că dispecerul de aerodrom flutură în fața echipajelor buletinele meteo:

— Se poate pleca, băieți! Nu va fi ușor, dar merge...

Și, la ora 14.05, cele trei echipaje înclinau din aripi, în aer, în semn de salut pentru ospitalierele gazde. Următoarea escală era fixată la Budapesta, însă pînă acolo cinci oameni, cinci sportivi români, au scris o adevărată pagină de eroism. Aceștia sînt: **Ștefan Calotă** — maestru emerit al sportului, **Mihai Ionescu** — maestru al sportului, **Nicolae Constantinescu** — maestru al sportului (piloți), **Mircea Finescu** — maestru emerit al sportului (inginerul recepționer), **Marin Șișcu** (mecanic de bord).

Necazurile au început odată cu intrarea în defileele munților Tatra, pe traseul ordonat. Mai întîi, s-au declanșat pe neașteptate puternice rafale de zăpadă. Oamenii de la manșe și-au așezat mai la îndemînă hărțile, au verificat încă o dată instrumentele de navigație.

— YR... YR! Țineți aproape, în formație. Să nu vă rătăciți...

În curînd plafonul norilor a coborît sub nivelul crestelor. Spre cer plutea o mare lăptoasă. Spre pămînt ceață, peisaj alb, văi strîmte. Cele trei avioane se strecurau spre geana de lumină de la orizont. Și din nou averse de zăpadă, ocoliri, viraje strînse, ametitoare, în căutarea unor soluții. Poate că cei trei piloți căutau, în aceste momente, nu numai drumul. Căutau în memorie situații similare, trăite în atîția ani petrecuți în carlingă, în meseria de instructor de zbor.

Timpul zbura mai repede decît scădea distanța pînă la Budapesta, motoarele înghiteau lacome benzină, iar seara... Seara se anunța acum cel mai primejdios dușman. Avioanele nu dispuneau de aparatură specială pentru radionavigație pe timp de noapte. Dar trebuiau să ajungă la aerodrom.

Muntii au rămas în urmă. Seara trăsese cortina peste pămînt și nu se mai vedeau decît lămpile de poziție roșu-verde din capetele aripilor.

— YR... YR! Nu slăbiți din ochi luminile de poziție. Intrăm pe canalele de dirijare a zborului de la Budapesta!

„Controlul aerian" al Budapestei intrase în alertă. Aeroportul trebuia practic închis, din cauza ceții, dar trei avioane sportive, care intraseră deja în raza radiolocatoarelor, trebuiau să aterizeze. Îngrijorare? Mai mult...

Mica formație se afla acum deasupra orașului, la 300 m înălțime. Jos nu se vedea nimic. Lateral, lămpile de poziție. Mesajele între pămînt și aer zburau fără întrerupere:

— Luați cap-compas 120! Coborîți la 100! Cap 180 grade. Sînteți la pragul pistei... Virați 90 grade dreapta...

Virați 90 grade. În această clipă însă unul din piloți a scăpat din priviri lămpile de poziție ale „vecinilor". Și a dispărut în beznă. Ce era jos? Ce era sus? Nu putea ști. Avionul „rătăcit" s-a înfipt brusc pe o aripă și, cu o îndemînare de maestru, Mihai Ionescu l-a așezat pe pistă, alături de linia de balize. Celelalte aterizau în capătul opus. După cîteva minute cei cinci sportivi se îmbrățișau la punctul de parcare, erau îmbrățișați de colegii unguri.

A doua zi, ceață. Dispecerul aeroportului a consultat echipajele noastre:

— Aradul vă primește? Eu vă dau drumul fără grijă. După aterizarea pe care ați demonstrat-o aseară, sînt sigur că n-o să aveți probleme...

Cele trei „YR" au ajuns cu bine la București.

V. T. MUREȘ

O „PUȘCĂ" PENTRU VÎNĂTOAREA DE VULPI

Pentru radioamatorii care se pregătesc în vederea concursurilor de „vînătoare de vulpi" — radioamatorul YO4VD (Benoni Coman) din Galați — recomandă construirea unui receptor („pușcă electronică") pentru banda de 2 m (144—146 MHz), tip superheterodină, în compunerea căruia sînt utilizați trei tranzistori și o diodă.

Primul etaj (schimbător de frecvență) este dotat cu tranzistorul T1 de tip P413 (P410). Circuitul oscilant L2-Cv1 este acordat pe frecvența 144—146 MHz, iar circuitul oscilant L3-Cv2 pe frecvența 131,5—133,5 MHz. În urma amestecului celor două frecvențe rezultă un semnal de medie frecvență de 12,5 MHz care poate fi culeș de pe colectorul tranzistorului T1. Transformatorul de medie frecvență Tr1 din circuitul de colector al tranzistorului T1 este și el acordat pe frecvența 12,5 MHz. Cel de al doilea etaj cu tranzistorul T2 de tipul P13 (P14, P15) lucrează ca amplificator de medie frecvență. Pe baza tranzistorului T2 prin intermediul transformatorului de medie frecvență se aplică semnalul de 12,5 MHz. În colectorul tranzistorului T2, alimentat cu tensiune prin intermediul rezistenței R2 de 600—800 ohmi, se găsește cel de al doilea transformator de medie frecvență Tr2, acordat și el pe frecvența de 12,5 MHz.

Detecția semnalelor de radio frecvență se realizează de dioda D9B, intercalată în secundarul lui Tr2. În continuare se află un miliampermetru cu o sensibilitate de 0,50 microamperi care îndeplinește rolul de S-metru și indicator vizual. După detecție semnalul de radiofrecvență devenind semnal de joasă frecvență este trimis prin condensatorul de cuplaj de 0,5 microfarazi etajului amplificator de joasă frecvență, echipat cu tranzistorul T3 de tipul P13 (P14). Acesta are ca sarcină în colectorul său transformatorul de ieșire Tr3, construit pe tole de permaloy tip E6 (grosimea pachetului = 10 mm) cu 475 spire la primar din CuEm de 0,15 mm diametru și 116 spire la secundar, din CuEm de 0,25 mm diametru. Pentru audiția semnalelor se poate folosi un difuzor miniatură avînd Z=3 ohmi sau o pereche de căști cu rezistență interioară mare.

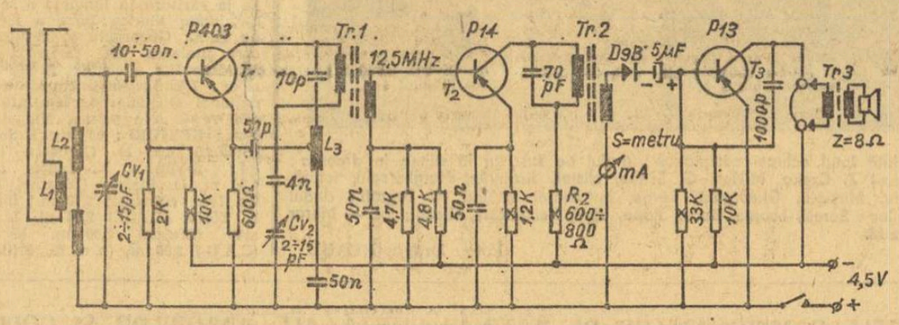

Alimentarea montajului se face de la o baterie de 4,5 volți.

Receptorul poate fi construit sub formă de pistol sau sub orice formă aleasă de constructor, avîndu-se în vedere că nu se poate folosi antenă de ferită, ci o antenă tip Yagi cu 3—4 elemente.

Bobinele L1, L2, L3 se confecționează pe carcase de polistiren cu diametrul de 10 mm, pentru a avea o rigiditate mai mare. L1 are două spire din CuAg de 1 mm diametru intercalate printre spirele bobinei L2, care are 6 spire din CuAg de 1,5 mm diametru și lungimea înfășurării de 12 mm, distanța între spire 1,5 mm; L3 are 7 spire din CuAg de 0,8 mm diametru, lungimea înfășurării va fi de 8 mm, cu priză la spira 3.

Transformatorii de medie frecvență Tr1 și Tr2 se realizează pe carcase din polistiren de 6 mm diametru, cu ferocart. La primar se înfășoară 29 spire, spiră lîngă spiră, din CuEm de 0,2 mm diametru. Peste primar, fără a pune izolație, se înfășoară secundarul, 29 spire, din același conductor. Acordul acestor transformatoare se efectuează din ferocarturi. Se recomandă ca Tr1 și Tr2 ca și bobina L3 să fie ecranate. Pentru ca întregul aparat să fie izolat de cîmpul electromagnetic exterior, cutia în care va fi introdus se confecționează din tablă de aluminiu de 1 mm.

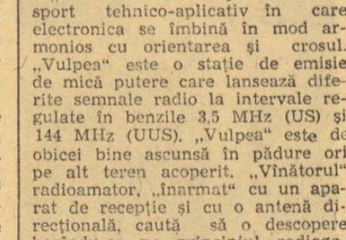

RADIOAMATORII TÎRGOVIȘTENI

Activitatea radioclubului din Tîrgoviște a înregistrat anul trecut o serie de succese deosebit de valoroase. Cea mai importantă dintre performanțe a fost cîștigarea Cupei României la „vînătoare de vulpi" de către echipa formată din tinerii **Mihaela Militaru, Vasile Toni** și **Ionel Dincă.**

Succese demne de evidențiat au obținut și **Mircea Săndulache** și **Ion Ivan,** cîștigători a două concursuri internaționale („Assia Dx Contest" și „OK Dx Contest"), precum și **Mircea Bădoiu** clasat pe locul I — categoria juniori — în concursul internațional „YO Dx Contest".

În afară de activitatea competițională, radioamatorii din județul Dîmbovița au desfășurat o intensă muncă de inovații. Menționăm: instalația de dispecerat prin radio — realizată de **Ion Ivan,** dispozitivul de control al iluminatului public — construit de **Nicolae Mihai** și **Lucian Grideanu,** dispozitivul balanser al lui **Marcel Bănică** și altele, care contribuie la progresul tehnic și creșterea eficienței economice.

Dar radioamatorii din orașul și județul nostru mai au unele necazuri, datorate în primul rînd sediului, care în șapte ani a fost mutat de... șapte ori! Noul local este o adevărată ghețărie, unde se poate lucra numai îmbrăcat cu palton, căciulă și mănuși. În asemenea condiții, este greu de organizat o activitate continuă, cel puțin pînă la primăvară.

Mișu AVANU
corespondent județean

SUCCESE ALE PARAȘUTIȘTILOR ÎN ANUL SPORTIV 1973

● 19 recorduri naționale, dintre care 11 individuale și 8 în grup; 7 la fete și 12 la băieți. Trei dintre acestea sînt recorduri mondiale egalate — 0,00 m.

● Au fost distinși cu titlul de „Maestru al sportului": ANA ȘOICA, GABRIELA CIUREA — Brașov și TRAIAN ȘURARIU, VALENTIN DOBRILĂ — Buzău.

● S-au cucerit 17 Insigne de Aur F.A.I. cu un diamant și 9 cu două diamante.

● A fost distins de către F.A.I., cu Diploma „Paul Tissandier", ION ROȘU, maestru emerit al sportului, deținător a 50 de recorduri, dintre care cinci mondiale.

● Au fost executate peste 15 000 de salturi.

„VÎNĂTORII DE VULPI" ȘI PREGĂTESC „ARMELE"

„Vînătoarea de vulpi" este un sport tehnico-aplicativ în care electronica se îmbină în mod armonios cu orientarea și crosul. „Vulpea" este o stație de emisie de mică putere care lansează diferite semnale radio la intervale regulate în benzile 3,5 MHz (US) și 144 MHz (UUS). „Vulpea" este de obicei bine ascunsă în pădure ori pe alt teren acoperit. „Vînătorul" radioamator, „înarmat" cu un aparat de recepție și cu o antenă direcțională, caută să o descopere bazîndu-se pe principiul radiogoniometriei. Pentru a găsi „vulpile" într-un timp cît mai scurt, este necesară minuirea cu ușurință a aparatului și, mai ales, o bună pregătire fizică.

Datorită măsurilor luate de către factorii responsabili și atractivității pe care o exercită în rîndul tineretului, „vînătoarea de vulpi" a luat o mare extindere în ultimul timp. Așa, de exemplu, de unde la primele concursuri de acest fel, organizate în anul 1960, participau doar cîtiva concurenți — fiind mai numeroși.. arbitrii — anul trecut la toate etapele „Cupei României", precum și la Campionatul republican au luat parte cîteva sute, la toate categoriile. Trebuie remarcat că, în 1973, spre deosebire de anii trecuți, și-au făcut apariția un mare număr de juniori, majoritatea fiind pregătiți de către radiocluburile județene în cercurile de pe lîngă unele școli și casele pionierilor. S-au evidențiat județele Bihor, Arad, Prahova, Buzău și Dîmbovița.

Desfășurarea competițiilor de „vînătoare de vulpi" din anul trecut a dovedit și alte aspecte pozitive, și anume: calitatea bună a receptoarelor cu care s-au prezentat concurenții și a „vulpilor", mult perfecționate, introducîndu-se sistemul automat de emisie și înlăturîndu-se astfel toate neajunsurile provocate de manipularea manuală.

Dezvoltarea acestei activități pe plan intern a permis federației de specialitate să selecționeze un lot bine pregătit pentru participarea noastră la competițiile internaționale, unde s-au obținut unele succese. Astfel, la Campionatul european de „vînătoare de vulpi", desfășurat anul trecut în Ungaria, și la care au participat reprezentativele a 12 țări, echipa noastră (formată din Tiberiu Covacs și Ștefan Olah) a ocupat locul trei, iar la individual Ion Mierluță s-a clasat pe locul patru.

În prezent, la toate radioclubu-rile județene se fac pregătiri pentru viitoarele competiții. Radioamatorii își pun la punct aparatura de concurs, își perfecționează receptoarele, montîndu-le alte sisteme de antene, busole și diferite accesorii. În acest an, după cum sîntem informați, mulți dintre cei care au alergat la proba de 3,5 MHz se pregătesc și pentru 144 MHz, o probă ceva mai dificilă.

Prima etapă la „vînătoare de vulpi" la „Cupa României" va avea loc la 25 aprilie și se va desfășura în județul Timiș. La această etapă urmează să participe toate reprezentativele județelor. Este de datoria Consiliilor județene pentru educație fizică și sport să sprijine radiocluburile respective pentru ca acestea să poată pregăti cît mai bine pe viitorii concurenți, atît din punct de vedere tehnic — cu aparatură perfecționată — cît și al condiției fizice. Credem că, în sfîrșit, a sosit timpul ca la aceste competiții să-și facă apariția și reprezentanții unor județe cum sînt Gorj, Vîlcea, Tulcea, Vaslui, Botoșani și altele, absente pînă acum de la astfel de manifestări.

O atenție deosebită trebuie să se acorde, în continuare, acțiunii de atragere și pregătire a copiilor și tineretului în acest sport tehnico-aplicativ foarte potrivit pentru călirea fizică și pentru pregătirea lor multilaterală.

Ion HOABĂN

LIBELULELE

Aeromodelismul a apărut odată cu aviația. Pentru a realiza un tip de avion, constructorul a fost nevoit să execute mai întîi, macheta aparatului la scară redusă. Această machetă are aceleași calități aerodinamice ca și avionul original. Cu alte cuvinte, poate zbura.

Încetul cu încetul, aeromodelismul s-a desprins de aviație, devenind un sport de sine stătător. Categoriile de aeromodele s-au diversificat atît de mult, încît nici specialiștii în materie nu le mai țin minte pe toate. Au apărut aeromodele planoare, aeromodele cu motor de cauciuc (propulsoare), apoi cu motor... adevărat, capabile să dezvolte viteze de peste 200 km pe oră. În ultimul timp au ajuns „la modă" aeromodele radiocomandate, cu sau fără motor. Paralel s-a dezvoltat o adevărată industrie, legată de această activitate tehnico-sportivă. E suficient să menționăm că în prezent aeromodeliștii au nevoie de placaje și baghete din diferite esențe lemnoase speciale, de cauciuc sub formă de fire foarte rezistente, de motorașe ușoare dar puternice, de cleiuri, vopsele, carburanți, stații de telecomandă cu circuite imprimate și semiconductori microscopici etc., etc.

O categorie oarecum aparte o formează micromodelele. Apărute ceva mai tîrziu, aceste aeromodele, de o formă și construcție curioase, au cucerit destul de repede pe mulți dintre pasionații zborului miniatural.

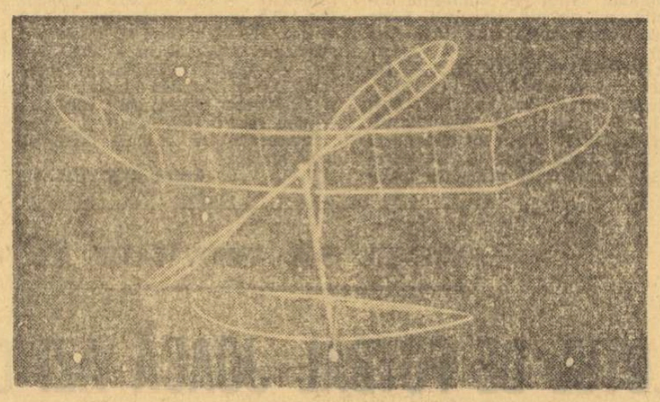

...Ne aflăm la orizontul întîi al salinei de la Slănic-Prahova. Blocurile și coloanele de sare semitransparente, luminate de becuri și reflectoare, dau o impresie de ireal, de fantastic. În această imensă hală subterană, înaltă de peste 80 de metri, se desfășoară concursurile de micromodele. Dar de ce tocmai în acest loc? Explicația e simplă: în salină nu există nici un fel de curenți. Aerul este perfect liniștit, așa că micile aparate, care cîntăresc numai... un gram deși au dimensiuni respectabile (650 mm anvergura aripilor), pot zbura nestingherite, atîta vreme cît le merge motorul și se învîrte elicea. Pentru privitori spectacolul este feeric. Închipuiți-vă 5—6 asemenea „libelule" care zboară într-o liniște desăvîrșită, înălțîndu-se încet spre tavanul „catedralei de sare", cu elicea și aripile de microfilm strălucind în toate culorile curcubeului. Concurenții (care sînt totodată proiectanți și constructori ai micromodelelor), le urmăresc cu emoție, arbitrii cronometrează timpul, iar puținii spectatori comentează în șoaptă cele ce se întîmplă „pe teren". Fiecare lansare poate dura pînă la 30 de minute, uneori chiar mai mult. Iar un concurs constă din șase lansări, dintre care contează, pentru clasament, numai două — cu cele mai bune timpuri. Se pare că salina de la Slănic este un loc ideal pentru asemenea concursuri. Aprecierea aparține numerosilor concurenți și oficiali străini care au participat în ultimii ani la concursurile internaționale organizate de Federația Română de Modelism. Cine sînt micromodeliștii? Elevi, muncitori, studenți, profesori, tehnicieni, ingineri. Îi găsim la București, la Tg. Mureș, la Pucioasa, Galați sau Cluj. Multe asociații sportive au înființat secții de micromodele și nu au avut motive să regrete această măsură. Spre convingere, vă vom împărtăși unele constatări făcute la Clubul sportiv universitar „Politehnica" București.

Cu două zile înainte avusese loc (bineînțeles la Slănic) concursul de micromodele al municipiului București. Antrenorul secției, tovarășul Horațiu Donia, era mulțumit de performanțele echipei sale. „Am obținut lansări de peste 30 de minute. Cel mai bine s-a clasat studentul Eugen Holtier. El a realizat un nou record republican. Un alt concurent, studentul Dorel Pora, a îndeplinit norma de maestru; dacă i se va acorda această distincție, atunci secția noastră va număra cinci maeștri ai sportului. Acum ne pregătim pentru campionatul republican, unde vom întîlni adversari puternici. Mă refer la Nicu Bezman de la Galați, la Otto Hints de la Tg. Mureș... și la alții pentru că, de la un an la altul, pot apărea surprize. Dar mai bine ar fi să veniți la campionatele republicane. Acolo veți vedea personal cine va fi cel mai bun".

Stimați cititori, vă transmitem invitația tovarășului Donia. Dacă în zilele de 8—10 februarie aveți drum pe la Slănic-Prahova, nu ocoliți salina. Veți avea ocazia să asistați la un spectacol deosebit de interesant.

E. R.

POȘTA PAGINII • POȘTA PAGINII • POȘTA PAGINII

VASIU IOAN, Cisnădie, jud. Sibiu. Dacă ați transformat motoreta Mobra într-un triciclu, înseamnă că ați construit un alt vehicul, care trebuie înregistrat la miliție, ca și cum ar fi nou.

BOGDAN VISSARION Costești Vale, jud Dîmbovița. Vă rugăm să adresați întrebarea care vă interesează la: Radioclubul județean Dîmbovița, str. 30 Decembrie nr. 6, Tîrgoviște.

ZAMFIRA EMILIAN, Timișoara. Într-adevăr, la Timișoara nu există aeroclub. Dacă, eventual, în oraș mai sînt pasionați ai parașutismului, puteți face o intervenție la Federația Aeronautică Română solicitînd aprobarea înființării unei secții de parașutism.

COBZARU MIHAI, Orașul Gh. Gheorghiu-Dej. În cadrul Consiliului municipal pentru educație fizică și sport din orașul dv. există o comisie de modelism cu care puteți lua legătura pentru rezolvarea chestiunilor ce vă interesează.

MÂNTESCU LUCIAN, Alba Iulia. Vă dorim succes la învățătură și în construcțiile radioamatoricești. Este bine să vă îndreptați atenția spre alte montaje, mai simple, deoarece, așa cum ne informați, sînteți începător. Îndrumări puteți lua de la Radioclubul județean Alba.

GIOSU GHEORGHE, Cluj. Am primit scrisoarea dv. prin care ne cereți ajutor pentru construirea unui girocopter. Din păcate, problema este mult mai complicată decît vi se pare. Așa încît vă sfătuim să începeți cu aeromodelele.

VOLEI

DEȘI SUSȚINE AMBELE MECIURI DIN C.C.E. ÎN DEPLASARE

DINAMO SPERĂ SĂ SE CALIFICE ÎN TURNEUL SEMIFINAL

Marți și miercuri, campioana țării noastre la volei masculin, Dinamo București, va susține meciurile tur și retur din cadrul „Cupei campionilor europeni" cu formația spaniolă Hispano Frances. Voleibaliștii români au plecat ieri la Barcelona. În legătură cu pregătirile efectuate în vederea partidelor și cu hotărîrea de a le susține pe amîndouă în deplasare, am cerut cîteva relații antrenorului George Eremia.

— **În ce condiții se prezintă Dinamo la această dublă întîlnire ?**

— Cu puține antrenamente de omogenizare, datorită faptului că, tocmai în această perioadă, mulți dintre jucătorii mei au fost chemați cîteva zile la pregătirile lotului național. Deși am adus lîngă lot și pe ceilalți dinamoviști neselecționați, nu am putut, în acest răstimp, să dispun de întreaga echipă decît la două jocuri a cîte trei seturi. Abia joi am efectuat un antrenament mai serios, cu tot efectivul, la care a asistat și noul secretar general al Federației, Rodica Șiclovan, iar vineri am susținut și un meci de verificare.

Ne-ar fi trebuit cel puțin 10 zile pentru pregătiri tactice, dar n-am avut posibilitatea să le facem...

— **Toți jucătorii sînt în plenitudinea forțelor ?**

— Nu chiar. Cîțiva s-au îmbolnăvit ușor la pregătirile lotului sau independent de acestea : Păușescu, Oros, Tutovan, Udișteanu, dar sînt recuperabili. În schimb, Dumănoiu s-a accidentat serios la lot (disjuncție acromio-claviculară) și nu va putea face deplasarea. El rămîne, aproape sigur, indisponibil și pentru turneul semifinal din Olanda, la care sperăm să ne calificăm.

— **În această situație nu vi se pare riscantă hotărîrea de a juca ambele partide în deplasare ?**

— Hotărîrea nu este a clubului nostru, ci a federației. A fost luată pentru a nu perturba pregătirea lotului național. Cu toate inconvenientele ivite, noi credem că nu există motive de temere în privința calificării.

— **Și Steaua a crezut același lucru, dar a fost eliminată de echipa belgiană Rebels Lierrs... Ce știți despre viitoarea adversară ?**

— Nu știm mare lucru. Doar că este o echipă destul de modestă, alcătuită din numeroși jucători tineri, lipsiți de experiență internațională, ceea ce ne face să credem că nu s-a greșit totuși, hotărîndu-se disputarea ambelor meciuri în deplasare.

— **Ce formulă de echipă veți utiliza împotriva lui Hispano Frances Barcelona ?**

— Prin ieșirea din sextet a lui Dumănoiu, am modificat puțin liniile. Formula de echipă va fi următoarea : Udișteanu, Vraniță, Tutovan, Schreiber, Oros, Tîrlici (Păușescu). Voi mai avea la dispoziție pe Marinescu, Băroiu și G. Enescu...

ECHIPELE FEMININE ROMÂNEȘTI ÎN CUPELE EUROPENE

În luna februarie, echipele feminine **Rapid București** și **Dinamo București** debutează în actuala ediție a cupelor europene. Campioanele țării, voleibalistele de la Rapid, au o sarcină foarte dificilă în partidele pe care trebuie să le susțină în C.C.E. cu **N.I.M. Budapesta**, una dintre cele mai puternice formații de club din Europa, deținătoare a trofeului. Pînă la primul joc au mai rămas doar două săptămîni, fapt care trebuie să impulsioneze pe giuleștence în intensificarea pregătirilor. Învingătoarea din cele două jocuri (returul se va desfășura în București, la 16 februarie) se califică în turneul final.

Dinamo, care participă la Cupa cupelor, are în schimb o misiune mai ușoară în dubla întîlnire cu Fenerbahce Istanbul și o bună șansă de a se califica în turneul final al competiției, programat în martie.

SE REIAU ÎNTRECERILE DIVIZIEI B

Duminică se reiau întrecerile campionatelor Diviziei B de volei. Echipele participante pășesc în partea a doua a întrecerii avînd de disputat două tururi (tur-retur), urmînd ca formațiile clasate pe primele două locuri să-și dispute semifinalele și apoi finalele. După cum este cunoscut, campionatele eșalonului secund (echipele, atît cele feminine cît și cele masculine, au fost împărțite în 4 serii a cîte 6 formații) angrenează în activitatea competițională de performanță aproape 500 de jucători și jucătoare.

Constatăm însă că nu toate echipele cuprind sportivi care să corespundă solicitărilor activității de performanță în cadrul eșalonului secund, menținînd, totodată, în loturi elemente de mult plafonate și depășite de vîrstă. Există, deci, o penurie de jucători și jucătoare care să facă față cerințelor și totodată întăririi activității de performanță în cadrul Diviziei B, deși divizia școlară și de juniori ar putea asigura cadrele necesare.

Avînd în vedere situația creată, începînd cu acest an competițional s-a hotărît ca în echipele Diviziei B să poată evolua numai 3 jucători care să depășească vîrsta de 27 de ani. Totuși, această măsură, nu poate produce cotitura dorită, impunîndu-se altele și mai stricte, precum și introducerea, la fel ca la divizionarele A, a unor norme de control obligatorii, limite de talie și vîrstă, astfel ca întrecerea „secunzilor" să devină cu adevărat o treaptă intermediară viabilă între divizia școlară și campionatul Diviziei A.

Iulian COSTINIU

DIVIZIA NAȚIONALĂ A JUNIORILOR ȘI ȘCOLARILOR

CLASAMENTE DUPĂ PRIMUL TUR

MASCULIN

Seria I : 1. Școala sportivă Rm. Sărat 10 p, 2. Școala sportivă P. Neamț 8 p, 3. Școala sportivă Bacău 8 p, 4. C.S.M. Suceava 8 p, 5. Școala sportivă Botoșani 6 p, 6. Liceul „G. Bacovia" Bacău 5 p.

Seria a II-a : 1. Școala sportivă Buzău 9 p, 2. Școala sportivă Ploiești 9 p, 3. Liceul Militar Breaza 8 p, 4. Petrolul Ploiești 7 p, 5. Școala sportivă Brăila 6 p, 6. C.S.U. Galați 6 p.

Seria a III-a : 1. Școala sportivă nr. 1 Constanța 10 p, 2. Progresul București 9 p, 3. Liceul Găești 8 p, 4. Școala sportivă nr. 1 Constanța 7 p, 5. Rapid 6 p, 6. Liceul industrial energetic Constanța 5 p.

Seria a IV-a : 1. Școala sportivă nr. 1 București 9 p, 2. Școala sportivă nr. 3 București 9 p, 3. Dinamo 9 p, 4. Viitorul București 7 p, 5. Grupul școlar prof. „23 August" 6 p, 6. Steaua 5 p.

Seria a V-a : 1. Liceul cu program de educație fizică nr. 1 Rm. Vîlcea 10 p, 2. Școala sportivă Videle 9 p, 3. Școala sportivă Craiova 8 p, 4. Liceul industrial energetic Craiova 7 p, 5. Liceul cu program de educație fizică nr. 2 Rm. Vîlcea 6 p, 6. Liceul „Frații Buzești" Craiova 5 p.

Seria a VI-a : 1. Școala sportivă Timișoara 10 p, 2. Școala sportivă Caransebeș 9 p, 3. Liceul pedagogic Arad 7 p, 4. Liceul Buziaș 7 p, 5. Liceul Oțelul Roșu 6 p, 6. Școala sportivă Oraș Dr. Petru Groza 6 p.

Seria a VII-a : 1. Școala sportivă Tg. Mureș 10 p, 2. Școala sportivă Sibiu 9 p, 3. Școala sportivă Brașov 7 p, 4. Liceul „Papiu Ilarian" Tg. Mureș 7 p, 5. Școala sportivă Blaj 7 p, 6. Liceul agricol Sibiu 5 p.

Seria a VIII-a : 1. Școala sportivă Dej 10 p, 2. Școala sportivă Oradea 9 p, 3. Liceul N. Bălcescu Cluj 8 p, 4. Olimpia S. Mare 7 p, 5. Școala sportivă B. Mare 6 p, 6. Școala sportivă Cluj 5 p.

FEMININ

Seria I : 1. Școala sportivă „Unirea" Iași 10 p, 2. Penicilina Iași 9 p, 3. Școala sportivă Piatra Neamț 8 p, 4. Școala sportivă Botoșani 7 p, 5. Liceul Pedagogic Bîrlad 6 p, 6. Grupul școlar coop. Huși 5 p.

Seria a II-a : 1. Școala sportivă Bacău 9 p, 2. Școala sportivă Buzău 9 p, 3. Școala sportivă Galați 9 p, 4. Liceul nr. 1 Medgidia 7 p, 5. Liceul Urziceni 6 p, 6. Viitorul București 5 p.

Seria a III-a : 1. Școala sportivă Toplița 10 p, 2. Școala sportivă Brașov 9 p, 3. Școala sportivă M. Ciuc 8 p, 4. Școala sportivă Blaj 7 p, 5. Grupul școlar „Vitrometan" Mediaș 6 p, 6. Școala sportivă Turda 5 p.

Seria a IV-a : 1. Farul Constanța 10 p, 2. Școala sportivă Ploiești 9 p, 3. Școala sportivă nr. 1 Constanța 8 p, 4. Liceul nr. 3 Tîrgoviște 7 p, 5. Școala sportivă „Unirea" Tr. Măgurele 6 p, 6. Liceul pedagogic Cîmpulung Muscel 5 p.

Seria a V-a : 1. Școala sportivă nr. 1 Buc. 10 p, 2. Școala sportivă nr. 2 Buc. 9 p, 3. Dinamo 7 p, 4. Școala sportivă nr. 3 Buc. 7 p, 5. Școala sportivă Craiova 7 p, 6. Rapid 5 p.

Seria a VI-a : 1. Școala sportivă Caransebeș 10 p, 2. Școala sportivă Arad 9 p, 3. Școala sportivă Timișoara 8 p, 4. Liceul Oțelul Roșu 7 p, 5. Școala sportivă Lugoj 6 p, 6. Liceul pedagogic Arad 5 p.

Seria a VII-a : 1. Școala sportivă Sibiu 10 p, 2. Liceul cu program de educație fizică Rm. Vîlcea 9 p, 3. Liceul Simeria 8 p, 4. Școala sportivă Aiud 7 p, 5. Școala sportivă Deva 6 p, 6. Liceul Miercurea Sibiului 5 p.

Seria a VIII-a : 1. Școala sportivă Tg. Mureș 9 p, 2. Liceul pedagogic Sighet 9 p, 3. Liceul N. Bălcescu Cluj 8 p, 4. Liceul Tîrnăveni 7 p, 5 Liceul Bistrița 7 p, 6. Liceul Zalău 5 p.

RĂSPUNDE Ion Poștașu

PROF. CORNELIU TATU, CÎMPENI. Ce înseamnă I.C.H.F. ? (Este vorba de divizionara de baschet?) Întreprinde-

rea de construcții hidroenergetice și foraro

FLOREA MINCU și NICOLAE STERPU, CRAIOVA. Ce susține prietenul dv., susține și regulamentul : dacă mingea, care se îndrepta în poarta goală, înainte de a depăși linia porții este oprită de o persoană care nu este în joc, de pildă de un fotoreporter (n.n. fotoreporterii noștri sînt instruiți să nu facă pentru nimic în lume așa ceva !), arbitrul nu acordă gol, ci „minge de arbitru". Aceeași decizie o va lua conducătorul jocului, și în cazul cînd mingea ar fi intrat de-a binelea în poartă, dar, înainte de a fi depășit linia porții, a fost atinsă de o persoană care nu era în joc („corp străin"). Făcînd această precizare, sperăm că nu i-am dat o idee unui suporter certat cu etica sportivă !

MARIA PONOMARENCO. Un campionat mondial de table ? N-am auzit despre existența unei astfel de competiții, însă nu m-ar mira să se organizeze și un asemenea „campionat". Dar, jocul de table, distractiv, fără îndoială, nu poate fi considerat sub nici o formă o disciplină sportivă. În orice caz, m-ați făcut „marț" cu întrebarea dv. !

CONSTANTIN MIHAILOIU, COMUNA MARGARITEȘTI. Există un cîntec „Fericirea mea e în mîinile tale", însă este un risc prea mare să legați fericirea de rezultatele unei echipe de

...al, în speță, formația dv. favorită. Steaua. Căutați, pentru orice eventualitate, și alte surse de fericire !

TRAIAN RESTEA, BRAȘOV. Ion Țiriac va împlini 35 de ani, la 9 mai. Că e născut la Brașov, știați ?

VASILE BOLBOJA, SATUL TINGANU. Tema este neinteresantă : dacă numele real al semnatarului acestor rînduri este sau nu este... Ion Poștașu. Dar catrenul trimis, înseamnă o promisiune pentru viitor. Vă așteptăm cu plăcere.

SILVIA MĂRGINEAN, COPȘA MICĂ. „Vreau să știu de ce tocmai Dumitrache n-a fost ales în lotul național, în acest an". Nimeni nu va reuși, vreodată, să-i aducă la unison pe iubitorii fotbalului ! După ce i s-a reproșat lui Valentin Stănescu că folosește vechi tipare, că nu are suficient curaj pentru mari înnoiri, acum, cînd a pornit pe acest drum, dv. îi reproșați că nu se întoarce -napoi (scuzați-mi pleonasmul). Vorba lui Caragiale : „Ori să se modifice, primesc, dar să nu se schimbe nimic, ori..."

ALEXANDRU GH. MOȘOIU, BUCUREȘTI. A existat un moment cînd Oradea a avut două echipe în Divizia A la fotbal : C.A.O. și Crișana.

MARIN TOSU, GIURGIU. Nu e o... poveste. La J. O. de la Melbourne (1956), am fost reprezentați de patru boxeri, și toți patru s-au întors cu medalii. Una de aur (N. Linca), două de argint (Gh. Negrea și M. Dobrescu) și una de bronz (C. Dumitrescu).

TUDORICĂ COȘEREANU, CARACAL. Echipa dv. preferată este F.C. Argeș, dar dacă ea nu va evolua bine în retur, vă „faceți" stelist. Dați-mi voie să nu vă cred. Numai fotbaliștii schimbă echipele. Suporterii, nu !

NELU QUINTUS, PLOIEȘTI. Ajax Amsterdam a cîștigat „Super-Cupa Europei", învingînd pe Milan cu 6—0 :
Acum, după :
Bravo lor !
Super-Cupă,
Super... scor !

Ing. IANOȘ ROJHONA, CLUJ. De cîte ori a fost numărat Joe Frazier, în meciul cu G. Foreman ? De 5 ori,

înainte de a fi fost scos definitiv din luptă, în repriza a doua.

Ilustrații : N. CLAUDIU

„CUPA TINERETULUI"

(Urmare din pag. 1)

va părea puțin pompoasă, dar pentru noi competiția poate fi, într-adevăr, asimilată cu ceea ce se numește o divizie. Și pentru că decembrie a marcat startul în „Cupă", gama întrecerilor a fost, bineînțeles, îmbogățită cu sporturile de sezon. Astfel, grupului de patinatori care s-au întrecut pe gheața lacului Cișmigiu, li se va alătura, la sfîrșitul acestei săptămîni, un lot de 60 de elevi care, deplasîndu-se la Predeal într-o excursie, urmează să participe la concursurile de săniuțe și schi.

— Am remarcat în vitrina cu trofee a liceului, intervenim noi, numeroase diplome, pe care însă am întîlnit cam aceleași nume : **Mihaela Achim, Manole Zisulescu, Gabriela Jiduc, Mihaela Șerban, Emil Sebe.** Am dedus, deci, că aceștia sînt elevii care s-au remarcat în mod consecvent la crosuri, pentatloane atletice, concursuri de orientare turistică și alte competiții organizate anul trecut. Cîți dintre ei au făcut pasul spre marea performanță ?

— **Înțeleg că întrebarea dv. se referă la acea verigă care stabilește legătura dintre sportul de masă și cel de performanță, între cantitate și calitate. Tocmai de aceea aș vrea să subliniez, în primul rînd, că acești copii s-au evidențiat în competiții la care participarea elevilor noștri a fost într-adevăr de masă. Cel mai bun exemplu l-ar constitui — poate — crosurile, la care au concurat clase compacte. În ceea ce privește răspunsul concret la întrebarea adresată, deocamdată numai eleva Mihaela Achim a fost legitimată la Școala sportivă de atletism.**

★

Un liceu care și-a sărbătorit semicentenarul are, bineînțeles, tradiție. Și în domeniul sportiv. Nu credeți, oare, că școala de pe băncile căreia s-au ridicat asemenea campioni cum ar fi **Ilie Năstase, Cristina Balaban, Augustin Deleanu** și alții are toate temeiurile ca să promită sportului nostru de performanță noi și noi talente ? Multe dintre ele încep drumul acum, deocamdată anonim, în întrecerile din cadrul „Cupei Tineretului"...

ÎN JUDEȚUL IAȘI A NINS PUȚIN...

● În județul Iași a nins, în general, puțin spre regretul tineretului de la sate care n-a putut participa din acest motiv la nici o acțiune de schi și săniuș, organizată în cadrul „Cupei tineretului". S-a participat, în schimb, la concursuri de tenis de masă și șah la care, după cum am fost informați, numărul competitorilor a fost destul de ridicat.

● Printre asociațiile sportive fruntașe, cu rezultate bune în întrecerile „Cupei tineretului" se numără cele din comunele Dagîța (prof. de educație fizică Mihai Andronic), Horăști (prof. Alexandru Ananina), Bogdănești (prof. Gheorghe Jicu), Moțca Al. I. Cuza, Țigănaș și Răducăneni, asociații care au primit în dotare — alături de alte 43 de asociații sportive — mese de ping-pong, din partea Comitetului județean al U.T.C.

● Comisia de organizare a „Cupei tineretului" a stabilit un număr de 22 de centre cu condiții de practicarea schiului dintre care Bîrnova, Osoi, Gropnița, Moțca, Dagîța, Dolnești, vor găzdui întrecerile etapei a doua a „Cupei".

● Dacă în județul Iași nu a nins atît cît să permită organizarea unor concursuri de schi și săniuș, în schimb, gerul a fost destul de persistent ca să înghețe rîurile și lacurile. Pe asemenea patinoare naturale au fost organizate concursuri de patinaj la Podul Iloaiei, Tîrgu Frumos, Prisăcani, Grozești și Victoria.

ÎNTREPRINDEREA DE TURISM, HOTELURI ȘI RESTAURANTE - BUCUREȘTI

anunță că în curînd se va redeschide

în parcul HERĂSTRĂU restaurantul

PESCĂRUȘ

complet renovat, cu încălzire centrală, pentru sezonul rece

(7622)

Unde mergem

ATLETISM. Sala „23 August", de la ora 9.30 : campionatul municipal pentru seniori și juniori II.

BASCHET. Sala Floreasca, de la ora 9: I.C.H.F. — C.S.U. Galați (m.A), Steaua — Universitatea Timișoara (m.A.), Dinamo — I.E.F.S. (m.A); **sala Constructorul,** de la ora 9: Voința — Progresul (m.B.), Mine-Energie — P.T.T. (m.B.), Constructorul — Universitatea Iași (f.A.); **sala Giulești,** ora 11.30: Rapid — Politehnica București (m.A.).

BOX. Sala Semănătoarea, de la ora **9,30:** gală în cadrul campionatului pe echipe al școlilor sportive.

NATAȚIE. Piscina acoperită „23 August", de la ora 10.30: întîlnirea dintre selecționatele de juniori ale orașelor București și Sofia.

TENIS. Sala Steaua (Calea Plevnei 114), de la ora **9:** întreceri în cadrul „Cupei Steaua".

VOLEI. Sala Giulești, ora 9: Confecția — Farul Constanța (B m.).

O NOUĂ FORMULĂ TEHNICĂ
la TRAGEREA EXCEPȚIONALĂ LOTO

PREMII DE:
100.000 lei,
AUTOTURISME și excursii în U.R.S.S. (PARTEA SUDICĂ)

ALTE AMĂNUNTE ÎN PROSPECTELE TRAGERII CARE SE GĂSESC ÎN TOATE AGENȚIILE LOTO-PRONOSPORT.

fotbal

PE TEME DE PREGĂTIRE

ÎNCĂLZIREA – CONDIȚIE DE CALITATE A ANTRENAMENTULUI ȘI JOCULUI

Ne găsim în plină perioadă pregătitoare de iarnă. Ședințele de instruire au acum o densitate caracteristică unui moment de vîrf al acumulărilor din acest sezon. Au început și jocurile de verificare. Se muncește cu multă sîrguință, interes și elan. Peste tot, fără excepții aproape, atenția este îndreptată asupra îndeplinirii ritmice a programului general de antrenament și, mai ales, asupra conținutului acestuia. Se vorbește foarte mult despre volum și intensitate, se pune accentul pe dozarea mai judicioasă a efortului, elemente indiscutabil decisive în realizarea performanței.

Se întîmplă însă uneori ca preocupările acestea, vizînd numai ceea ce este socotit ca principal în procesul de pregătire, să-i facă pe unii a privi cu oarecare superficialitate unele probleme apreciate de obicei ca secundare, cărora totuși practica fotbalistică nu le refuză niciodată dreptul de a-și spune cuvîntul. Într-un fel sau altul, de a deveni și ele probleme majore în anumite împrejurări atunci cînd se încearcă a se ajunge de la efect la cauze. Și unul dintre așa-zisele „amănunte" ale instruirii din orice perioadă a anului, despre care ne propunem, în rîndurile ce urmează, cîteva succinte considerații, este și acela care se referă la capitolul introductiv a lecției de antrenament, la aceea uvertură a jocului, cum i se mai spune foarte sugestiv, la încălzire. Adică activitatea destinată a pregăti sportivul pentru solicitări intense, asigurînd, printr-un complex de exerciții, trecerea treptată a organismului acestuia de la starea de repaos la efort.

Punînd în discuție problema aceasta a încălzirii nu ne gîndim de fel a reveni asupra unor elemente și date de ordin pur teoretic pe care, presupunem, că antrenorii noștri le cunosc. Momentul actual al pregătirii, etapa jocului de verificare mai exact spus, ne impune o mai strînsă legătură cu practica. De aceea am și apelat la experiența unor reputați tehnicieni în această privință, cărora le dăm cuvîntul în continuare. Mai întîi, **prof. Nicolae Petrescu : „Încălzirea dinaintea jocului presupune, ca scop, durată și conținut, două faze. Prima dintre acestea sau încălzirea fiziologică își propune, într-un interval de timp de 7—8 minute, ridicarea volumului de circulație sanguină, pentru ca întreg sistemul muscular al jucătorului să poată intra în acțiune. Frecvența pulsului atinge acum valori de 120—130 bătăi pe minut, iar mijloacele folosite în acest scop se aleg dintre cele ale pregătirii fizice generale, adică mers și alergare, exerciții de gimnastică de pe loc și din mișcare. Cea de a doua fază a încălzirii, cu o durată de 10—12 minute, denumită și neurofotbalistică, este un veritabil preambul al jocului și urmărește pregătirea și activizarea căilor condiționate ale sistemului neuro-muscular, ridicarea tonusului nervos. Frecvența pulsului trebuie să ajungă acum pînă la 160 de bătăi pe minut. Jucătorilor li se indică a executa un grup de mișcări, cu caracter specific, cuprinzînd cîte ceva din întreg bagajul motric al jocului și anume : sprinturi cu și fără balon, pase, tras la poartă și chiar frînturi de joc pe anumite porțiuni ale terenului. Un deosebit accent se pune de astă dată pe individualizare".**

Acesta ar fi modelul, să-i spunem clasic, al încălzirii. Problema următoare care interesează, în aceeași măsură ca și eșalonarea unei astfel de activități programată pe parcursul a aproximativ 20 de minute dinaintea unei întîlniri, este legată de întrebarea : **unde se greșește mai mult și cum ?** Răspunsul antrenorului federal C. DRAGUȘIN este în măsură să ne ofere lămuririle necesare : „Uneori încălzirea se face prea puțin, din comoditate sau din subaprecierea valorii adversarului. În aceste cazuri pericolul de accidente, întinderi în special, este aproape inevitabil. **Alteori încălzirea se face dincolo de limita celor 160 de pulsații pe minut și toxinele produse în această situație fac mai mult rău decît bine. În sfîrșit, mai trebuie spus că pentru ca încălzirea să-și atingă cu adevărat scopul este absolut obligatoriu ca jucătorii să intre imediat în joc după efectuarea ei sau după cel mult cinci minute, altfel efectul binefăcător al acestei pregătiri a organismului pentru efort se pierde fără nici un sens și în detrimentul confruntării ulterioare cu adversarul, în cazul jocului".**

Iată deci, cîteva observații utile, pe marginea unui subiect ce se menține permanent în actualitate și care invită pe antrenori la o mai atentă preocupare în această privință. Pentru că încălzirea este o parte integrantă a procesului de instruire și jocului. Mai mult chiar, este una dintre condițiile reușitei acestora.

Mihai IONESCU

IERI, LA BUȘTENI

DINAMO – F.C. ARGEȘ 1-0 (1-0)

BUȘTENI 26 (prin telefon, de la corespondentul nostru). Ieri a avut loc în localitate meciul amical dintre divizionarele A **Dinamo** și **F.C. Argeș.** În ciuda terenului acoperit de zăpadă și pe alocuri cu gheață, ambele echipe au angajat dueluri spectaculoase, făcînd dovada unei bune pregătiri fizice. Piteștenii au combinat mai mult, dar au dovedit ineficacitate în fazele de poartă. Dinamoviștii în schimb, au făcut pătrunderi spectaculoase, directe spre „buturile" adverse. Golul a fost înscris de **Dumitrache** (min. 8), tot el fiind acela care a ratat o altă bună ocazie în min. 56, cînd a trimis puternic balonul în bară. Antrenorii celor două echipe au folosit următorii jucători :

Dinamo : Cavai — G. Sandu (Cheran), M. Marian, Dobrău (G. Sandu), Lucuță (Deleanu) — Sălceanu, Sătmăreanu II — Lucescu (Fl. Dumitrescu), Dumitrache, Radu Nunweiller, Custof. (Înlocuirile au fost efectuate după pauză).

F.C. Argeș : Ariciu (min. 30 Cristian) — Pigulea, Olteanu, Vlad, Ivan — Prepurgel, M. Popescu — Radu, Zamfir Roșu, Jercan. (În repriza a II-a : Stan — Moisescu, Dinu, Cîrstea, Nedelcu — Mustățea, Tronaru — Petrache, Burcea Radu, Jercan).

V. ZBARCEA

„CUPA CARAIMANUL"

Ieri au început la **Bușteni,** jocurile competiției dotate cu **„Cupa Caraimanul".** Primele rezultate : **Minerul Cavnic — Viitorul Vaslui 2—1** (1—0) și **Caraimanul Bușteni — C.S. Tîrgoviște 2—2** (2—1). Astăzi au loc partidele : **Delta Tulcea — Minerul Cavnic** și **Minerul Motru — C.S. Tîrgoviște. (Z. Victor** — coresp.)

CONFIDENȚE CU...

STRÎMBEANU, „METRONOMUL" LIDERILOR

Afară e o zi de primăvară. Înălțimile, care protejează cu grijă Herculanele, au ieșit de mult de sub neguri, soarele e stăpîn. Cernăianu a pus punct antrenamentului, care n-a fost deloc blînd, și — după o binefăcătoare sauna — cîteva clipe de relaxare sînt oferite întregului lot craiovean. În primitorul hol de la „Hercules", discuțiile se înfiripă în jurul meselor ; îmbiați și de comodele fotolii, zăbovim mai multă vreme. Subiectele neterminate se mută, într-un tîrziu, la mesele cantinei nr. 1 acolo unde fotbaliștii craioveni iau dejunul.

Interlocutorul nostru e unul dintre acei oameni ai echipei ale căror strădanii nu sînt îndeajuns subliniate. E **Lucian Strîmbeanu,** conducătorul de joc al Universității de aproape opt ani. Ca și un Surdan în echipele timișorene, un Dinu (ex-rapidistul), un Antonescu (cînd juca mijlocaș la Farul) ,un Vigu la Steaua (l-am notat pe cîțiva dintre „contemporanii" de specialitate ai craioveanului, mijlocașul dreapta al formației din Craiova, consumă, meci de meci, de atîția ani, o enormă energie și cheltuiește inspirație și se zbuciumă ca să dea echilibru și culoare jocului. De asta, ziceam pentru acei „metronomi" care s-au ridicat odată cu Strîmbeanu, dar și pentru predecesorii lor, ca și pentru cei care s-au mai ridicat în această specialitate — **Nicușor, Constantin, Badea, Emil Petru,** din prima grupă, **Dumitru, Nunweiller VI, Libardi, Mulțescu, Simionaș etc. etc.,** — avem prea multă grabă adeseori cînd le judecăm rolurile și răspunderile. Dar, fără laborioasa lor prezență, joc de joc, angrenajul formației e lovit puternic și se dezechilibrează.

Strîmbeanu ține această baghetă la Universitatea din primăvara lui 1966. Atunci, în meciul cu Rapid, intra într-un unsprezece care-i mai număra pe **Papuc, Mihăilescu, Deliu, Mincă, Bîtlan, Sfîrlogea, Plugaru, Eftimie, Ivan, Ionescu.** Și rămas a fost, nemailipsind NICI UN MINUT pînă la terminarea campionatului și atîtea alte zeci și zeci de partide de atunci și pînă astăzi. Judecă lucid și fără patimă lucrurile ; pe adversari ca și pe coechipieri. Descoperi în convorbirea cu el pe jucătorul care cîntărește fiecare pasă, fiecare minge. Nu se avîntă în verdicte, nu dă sentințe absolute. Crede în progresul echipei sale. **„Mă bucură, mai cu seamă, rezistența și soliditatea ei în deplasare. Punctele luate afară au valoare dublă, lucrul ăsta se știe".** Ar vrea ca returul să confirme și — în privința calității jocurilor de pe terenul craiovean — să amplifice ceea ce s-a realizat în prima parte a campionatului. **„Parcă avem greutăți de picioare, parcă debutăm la fiecare meci acasă. Vrem să facem mult și nu reușim totdeauna".** Socotește că adversarul cel mai redutabil tot Dinamo rămîne. **„E, totuși, cel mai rutinat, mai format, dintre concurenții noștri".** Îl socotește pe **Balaci** o apariție de mare folos pentru echipă. **„Are ochi, tehnică bună, curaj, e ambițios. Poate ajunge departe".** Această judecată obiectivă aveam s-o întîlnim și la **Ivan,** alt concurent al tînărului half urcat rapid în prima formație. Am mai vorbit destule cu **Strîmbeanu.** Spațiul rezervat întîlnirii noastre ne obligă să încheiem însă aici un dialog interesant cu unul dintre bravii jucători ai primei divizii.

Eftimie IONESCU

AGENDA PREGĂTIRILOR ● AGENDA PREGĂTIRILOR

O SCHIMBARE FĂRĂ PRECEDENT

Petrolul Moinești, ocupanta locului 16 în seria I a Diviziei B, este, într-un fel, o performeră. Dar o performeră în înțelesul negativ al cuvîntului. Echipa petroliștilor din Moinești este autoarea unei „performanțe" dobîndite nu pe terenurile de fotbal, ci în birourile conducătorilor asociației, care, în sezonul trecut, în decurs de numai patru luni, au procedat de trei ori la schimbarea antrenorului ! Mai întîi a fost înlocuit, în vara trecută, antrenorul **Talpă** — care se făcuse „vinovat" de promovarea echipei în B ! — cu **Victor Mălăeru.** Startul echipei în campionat a fost nefavorabil, ea fiind învinsă pe teren propriu de **Metalul Plopeni.** A doua zi după acest eșec, Mălăeru a fost înlocuit cu... Talpă. Un antrenor a fost concediat, rețineți, după o singură etapă, fapt fără precedent (Dacă, bineînțeles, nu o fi fost înlocuit pe undeva un antrenor la pauză sau prin minutul 85 !). După meciul disputat acasă în etapa a 13-a cu Metalul Mija, meci încheiat la egalitate (0—0), Talpă a fost înlocuit cu...Mălăeru !

Era imposibil ca, în condițiile acestei instabilități a antrenorilor, echipa — și așa handicapată de lipsa experienței și maturității reclamate de Divizia B — să poată avea prestații și rezultate superioare în campionat. Sfîrșitul sezonului trecut a găsit formația din Moinești în zona retrogradării, pe locul 16, consecință firească a frămîntărilor și confuziei provocate de însăși conducerea asociației.

Jucătorii din Moinești și actualul lor antrenor — **Mălăeru** — sînt unanimi în dorința ca în retur să remonteze diferența de puncte care-i separă de... rămînerea în Divizia B. De aceea, ei se pregătesc cu rîvnă și ambiție la Slănic-Moldova unde i-am întîlnit zilele trecute. **Lebădă, Petroiu, Ionescu, Voinea, Ene, Chiva, Mihai, Caidas, Florea, Moraru, Hanganu, Dobrescu, Lascăr, Mocănașu, Diceanu, Florian, Gurău** și **Huțanu** sînt supuși zilnic unor antrenamente intense. Ei urcă de două ori pe zi, cu prețul unor solicitări maxime, „cele 300 de trepte" de pe spinarea munților Nemira, cu speranța că în finalul sezonului care vine vor reuși să urce două locuri pe scara clasamentului...

D. VIȘAN

DOAR 14 JUCĂTORI ÎN LOTUL ELECTRONICII OBOR

Conștienți de comportarea modestă (locul 10) avută în turul campionatului, fotbaliștii oboreni și-au reluat antrenamentele cu hotărîrea ca în sezonul viitor să aibă o evoluție superioară. Prima ședință de pregătire s-a desfășurat la 11 ianuarie, după ce cu o zi înainte a fost trecut cu bine controlul medical. Echipa a avut un tur agitat : după numai șase etape, cînd echipa ocupa locul 5, antrenorul **Carol Szekeli** a fost înlocuit cu **Sebastian Taciuc.** Acum, o dată cu primul antrenament, a fost readus la conducerea echipei C. Szekeli. Lotul oborenilor este alcătuit din jucătorii : **Voicu, Velicu, Focșa, Moraru, Enciu, Sabău, Nicolae, Popa, Anghel, Ciobotaru, Muia, Lățosu, Nisipeanu** și **Iancec.**

În programul de pregătire al echipei mai sînt prevăzute, pe lîngă antrenamentele care se desfășoară zilnic, și cîteva jocuri amicale cu **Steaua, Rapid, Progresul București, Tehnometal** și **Flacăra roșie.**

V. IORDACHE

LICEENII BĂCĂUANI INVITAȚI ÎN AUSTRIA

A doua ediție a Campionatului internațional școlar se va desfășura, anul acesta, în Austria. Meciurile sînt programate între 22 și 25 iunie. După cum se știe, prima ediție a competiției a avut loc în Franța, la Lille, și a fost cîștigată în mod strălucit de echipa Liceului de educație fizică din Bacău. Datorită acestui motiv, liceeni băcăuoani au fost invitați de organizatorii competiției să participe și la ediția din 1974, pentru a-și putea apăra titlul cucerit cu un an în urmă.

AU ÎNCEPUT CAMPIONATELE MONDIALE DE BOB 4

DUPĂ PRIMA ZI, ECHIPAJUL LUI PANȚURU PE LOCUL 15

ST. MORITZ, 26 (prin telefon). — Pe celebra pîrtie Olympia-Run din localitate au început, sîmbătă dimineață, campionatele mondiale de bob rezervate echipajelor de 4 persoane.

Un timp excelent — frig și senin — a favorizat desfășurarea primelor două manșe ale competiției, în fața unui numeros public, format în majoritate din turiști.

Potrivit pronosticurilor, după prima zi de concurs conduce în clasament excelentul pilot vest-german **Wolfgang Zimmerer.** Echipajul său (din care mai fac parte Manfred Schumann, Albert Würzer și frînarul Peter Utzschneider) a realizat, de altfel, în manșa a doua, un nou și excepțional record al pîrtiei, cu timpul de 1:11,94. Acesta este singurul echipaj care, pînă acum, a reușit să coboare sub 1:12. Timpii remarcabili realizați de echipajul R.F.G. I se datoresc, în primul rînd, unei viguroase manevre de împingere la plecare, ceea ce îi permite să obțină performanțe de start de 5,02.

Cu cel mai bun rezultat în prima manșă (1:12,11), echipajul elvețian condus de **Hans Candrian** și-a asigurat locul 2 după prima zi de întreceri. Deși realizase la antrenamente un record al pîrtiei și deși a adoptat în echipaj pe celebrul atlet Nickel, pilotul vest-german **Horst Floth** nu a mai reușit, sîmbătă, să ocupe decît locul 5.

Pentru proba de bob 4, pilotul român **Ion Panțuru** și-a ales un echipaj format din debutanți, din tineri boberi, pe care nădăjduiește să-i pregătească și să-i rodeze pentru marile competiții ale anilor ce vin. Firește că, în asemenea condiții, asul nostru a trebuit să suporte și consecințele imediate. Echipajul său (cu Marian Huzum la frînă, Marcel Furdui și Horia Ilieșu) nu a reușit să se claseze, după prima zi, mai bine de locul 15, pe baza timpilor din manșe: I — 1:14,66 și II — 1:14,36. La tracul inerent debutului, trebuie să adăugăm însă și slăbiciunea actuală a formației la împingere, ceea ce reiese imediat din compararea timpului său de start (5,37) cu cel al fruntașilor!

Au luat startul 19 echipaje din 10 țări.

Rezultate tehnice (după prima zi, 2 manșe): 1. R.F.G. I **(Zimmerer)** 2:24,18 (1:12,24 + 1:11,94); 2. Elveția II **(Candrian)** 2:24,32 (1:12,11 + 1,12,21); 3. Austria I **(Dellekarth)** 2:25,20 (1:12,29 + 1,12,91); 4. Elveția I **(Stadler)** 2:25,51 (1:12,71 + 1:12:80); 5. R.F.G. II **(Floth)** 2:25,65 (1:12,91 + 1:12,74); 6. Italia I **(Alvera)** 2:25,79 (1:12,78 + 1:13,01)..., 15. România **(Panțuru)** 2:29,02.

Duminică dimineața se dispută ultimele două manșe.

BIATLONISTUL VICTOR FONTANA PE LOCUL II ÎN CONCURSUL DE LA HARAKOV

La Harakov (Cehoslovacia) au început întrecerile unui concurs internațional de biatlon, la startul căruia sînt prezenți schiori din R.D. Germană, Polonia, **România** și Cehoslovacia.

În proba de 20 km fond, victoria a revenit cehoslovacului Petr Ploc cu timpul de 1h 10:50. **Pe locul doi s-a clasat sportivul român Victor Fontana,** cronometrat în 1h 14:31. Concurentul român **Gheorghe Gîrniță** a ocupat locul șase, cu timpul de 1h 17:38.

Cursa de 15 km rezervată juniorilor a fost cîștigată de Malinski (Cehoslovacia) — 1h 00:06.

Competiția continuă astăzi cu disputarea probei de ștafetă 4×7,5 km.

★

La Zakopane a început competiția internațională de biatlon pentru juniori „Cupa Prietenia" la care participă și sportivi români.

În prima zi a concursului s-a disputat proba individuală de 15 km fond, încheiată cu victoria lui Klaus Siebert (R.D. Germană), cronometrat cu 1h 08:34. Primul clasat dintre concurenții români a fost **Gheorghe Păunescu,** care a ocupat locul 14.

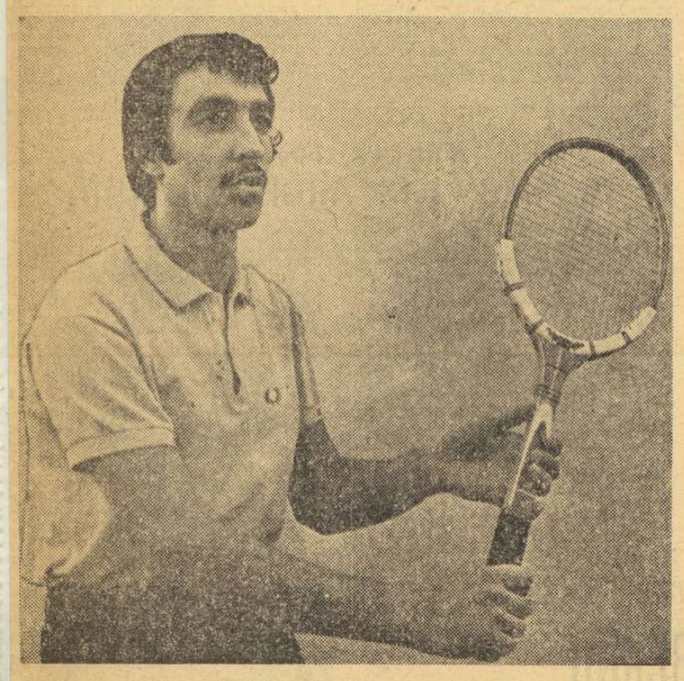

B. ALMĂJAN (Dinamo București)

AZI — FINALELE ÎN „CUPA STEAUA" LA TENIS

Valeria Balaj—Aurelia Trifu și C. Popovici—B. Almăjan

Competiția de tenis dotată cu „Cupa Steaua" a continuat cu disputarea întîlnirilor din „sferturi" și din semifinale — la masculin și feminin.

Constantin Popovici (Steaua) și-a demonstrat încă o dată calitățile de luptător și de jucător tenace, cîștigînd în două seturi, **6—4, 6—3** întîlnirea cu I. Russen (Progresul), iar **Z. Nemeth** (Progresul) l-a întrecut cu **6—4, 1—6, 6—2** pe Gh. Boaghe (C.S.U. Construcții). Surprinzătoare apare victoria lui **B. Almăjan** (Dinamo București) în fața lui D. Nemeș (Steaua). Primul — deși neacomodat cu suprafața de zgură în sală, iar Nemeș beneficiind, de la deschiderea sezonului pe teren acoperit, de pregătire corespunzătoare — a reușit să cîștige în trei seturi. Rezultat final **B. Almăjan** — D. Nemeș: **7—6, 0—6, 6—4.** În sfîrșit, în al patrulea meci al „sferturilor", **M. Russu** (C.S.U. Construcții) a cîștigat cu **6—1, 6—2** confruntarea cu A. Roșianu (Steaua).

La feminin, în „sferturi", s-au înregistrat următoarele rezultate: **Valeria Balaj** (Steaua) — Gabriela Dinu (Progresul) **6—1, 6—2; Adriana Caraiosifoglu** (Steaua) — Florica Butoi (C.S.U. Constr.) w.o.; **Mariana Nunweiller** (Dinamo) — Mihaela Dimitriu (Steaua) **6—3, 6—2; Aurelia Trifu** (Steaua) — Anca Florești (C.S.U. Constr.) **6—2, 6—3.**

În semifinale **Valeria Balaj** a întrecut-o foarte ușor cu **6—0, 6—4,** pe Adriana Caraiosifoglu, iar **Aurelia Trifu** a cîștigat cu **6—4, 6—1** în fața Marianei Nunweiller. Așadar, vom asista la o finală în „familie", între reprezentantele clubului Steaua, **Valeria Balaj — Aurelia Trifu.**

În prima semifinală a seniorilor **C. Popovici** a cîștigat în două seturi, **6—3, 6—4,** partida cu Z. Nemeth. Întîlnirea nu a ridicat nici un fel de problemă învingătorului, Popovici — destul de familiarizat cu zgura sălii Steaua — luînd inițiativa chiar de la început. M. Russu, jucînd excelent în primul set, a trecut foarte ușor de B. Almăjan: 6—1. Dar dinamovistul bucureștean și-a revenit în următoarele două, reușind să ofere destule faze spectaculoase, mai ales datorită cîtorva passinguri și stopuri eficace. **Almăjan** a cîștigat cu **1—6, 7—5, 6—3.**

Finala masculină se va disputa între **C. Popovici** și **B. Almăjan.**

Astăzi, de la ora 10, în sala Steaua, va începe finala feminină, urmată de cea a seniorilor.

Ion GAVRILESCU

STEAUA — NOUA CAMPIOANĂ DE HOCHEI A ROMÂNIEI

(Urmare din pag. 1)

te și cinci goluri pe care îl aveau față de adversarii lor. Jocul a fost egal în această parte a meciului, dar Sport Club ataca mai decis, cu acțiuni ofensive mai clare și mai periculoase. După cîteva ratări la ambele porți, hocheiștii din Mirecurea Ciuc au deschis scorul în ultimul minut al primei reprize. În treimea a doua, superioritatea lor a fost însă evidentă. Ei au înscris de două ori și la 3—0 nu mai exista nici un dubiu în privința echipei învingătoare. Ultima repriză a început de asemenea în nota de dominare a formației din Mirecurea Ciuc, care a marcat pentru a 4-a oară, chiar în primul minut după reluare. Resemnați, gălățenii n-au putut face nimic mai mult decît să forțeze înscrierea golului de onoare, ceea ce le-a reușit în minutul 43. Din păcate, cîteva brutalități și ieșiri nesportive au umbrit către sfîrșit un joc în general frumos și interesant.

Au marcat: Both (2), Kedves, Csaszar, respectiv Fodorea. Au arbitrat Gh. Tașnadi și C. Sgincă.

★

La încheierea reuniunii finale a campionatului a avut loc o scurtă festivitate de premiere. Cele patru echipe s-au aliniat pe gheață și tovarășul V. Militaru, secretarul general al F.R.H., a înmînat echipei clasate pe primul loc, — Steaua București — cupa, medaliile și tricourile de campioni. Pe locul doi s-a clasat Dinamo București, iar pe locul trei Sport Club Miercurea Ciuc.

ÎN GRUPA B...

...s-au încheiat întrecerile returului, cu partida restanță I.P.G.G. — Tîrnava (meciul revanșă). Bucureștenii au obținut din nou o victorie la limită, după un joc foarte dur, presărat cu numeroase iregularități: 3—2 (2—2, 0—0, 1—0). Au marcat: Chițu, Dumitru și Trăușan, respectiv, Szocs și Csiser.

Înaintea turneului final, programat după 20 martie, la o dată ce încă nu s-a stabilit, clasamentul grupei este următorul:

Agronomia	12	10	0	2	68—36	20
I.P.G.G.	12	6	1	5	43—42	13
Lyceum	12	4	1	7	46—53	8
Tîrnava	12	2	2	8	40—66	6

SPORTUL ÎN LUME

TURNEE INTERNAȚIONALE DE TENIS

OMAHA — În primele partide din cadrul probei de dublu bărbați, perechea română Ion Santei — Toma Ovici a întîlnit cuplul american Jimmy Connors — Vitas Gerulaitis, în fața căruia a pierdut în trei seturi: 2—6, 7—6, 2—6. Alte rezultate: Karl Meiler, Jürgen Fassbender — Jeff Austin, Dick Bohrnstedt 4—6, 6—3, 7—5; Kalogheropoulos, Pinto Bravo — Ian Crookenden, Jeff Simpson 6—3, 6—3.

PHILADELPHIA — Primul mare turneu internațional de tenis al anului a continuat cu disputarea întîlnirilor din sferturile de finală ale probei de simplu. În cea mai disputată partidă a zilei, Arthur Ashe l-a întrecut cu 6—1, 6—7, 6—3 pe Adriano Panatta. Întîlnirea-derby dintre Rod Laver și Tom Okker s-a încheiat cu victoria în două seturi a campionului australian: 6—1, 6—2. În celelalte două partide, Jan Kodes a dispus cu 6—4, 6—4 de Eddie Dibbs, iar Tony Roche l-a învins cu 6—4, 6—4 pe Mark Cox.

LA HANDBAL CEHOSLOVACIA — IUGOSLAVIA 19—18

Turnuel masculin de handbal de la Böblingen (R.F.G.), a continuat cu meciurile etapei a 2-a. Reprezentativa Cehoslovaciei a reușit să învingă, cu scorul de 19—18 (10—11), redutabila selecționată a Iugoslaviei, deținătoarea titlului olimpic. Într-un alt joc, echipa R.F. Germania a întrecut cu scorul de 20—14 (9—6) formația Norvegiei. În clasament conduce echipa Cehoslovaciei cu 4 p, urmată de Iugoslavia — 2 p, R.F. Germania — 2 p și Norvegia — 0 p.

REZULTATE DIN CUPELE EUROPENE LA VOLEI

Rezultate înregistrate în partidele retur din cadrul turului II al Cupelor europene la volei:

„CUPA CAMPIONILOR EUROPENI" — **masculin:** TSV München 1860 — Ujpest Dozsa Budapesta 3—2 (în tur 0—3; pentru turneele semifinale s-a calificat Ujpest Dozsa); Rembert Torhout (Belgia) — Blokker Haga 3—1 (în tur 1—3; s-a calificat, la punctaveraj (97—93), Blokker); Ruini Florența — Partizan Tirana 3—2 (în tur 1—3; s-a calificat Partizan); S.C. Leipzig — U.C. Montpellier (Franța) 3—0 (în tur 3—1; s-a calificat S.C. Leipzig). **Feminin:** V.C. Hanovra — P.T.T. Montpellier 2—3 (în tur 3—0; s-a calificat în turul următor V.C. Hanovra); Partizan Rijeka — Van Houten (Olanda) 2—3 (în tur 1—3; s-a calificat Van Houten); Start Lodz — Universitatea Basel (Elveția) 3—0 (în tur 3—0; s-a calificat Start Lodz); Ujpest Dozsa Budapesta — Dynamo Berlin 3—2 (în tur 1—3; s-a calificat Dynamo Berlin).

„CUPA CUPELOR" **masculin:** Akademik Sofia — Steaua Roșie Belgrad 3—2 (în tur 3—2; s-a calificat pentru grupele semifinale Akademik); Leixoes Porto (Portugalia) — Reszowia Rzeszow (Polonia) 0—3 (în tur 0—3; s-a calificat Reszowia); Radiotehnik Riga — Ruda Hvezda Praga 3—0 (în tur 3—1; s-a calificat Radiotehnik); Stade Francais — Lubiam Bologna 3—1 (în tur 0—3; s-a calificat Lubiam).

Campionatele internaționale de tenis de masă ale Cehoslovaciei

Jucătoarele noastre învinse de gazde cu 3-0

PRAGA, 26 (Agerpres) — Au luat sfîrșit întrecerile concursurilor pe echipe din cadrul Campionatelor internaționale de tenis de masă ale Cehoslovaciei, competiție care se desfășoară în aceste zile la Praga.

La feminin, victoria a revenit echipei Japoniei, care a întrecut în finală cu 3—0 formația U.R.S.S. Rezultate tehnice: Takahashi — Rudnova 2—0 (21—16, 21—13); Hamada — Antonian 2—0 (21—14, 21—10); Hamada, Takahashi — Rudnova, Antonian 2—0 (21—17, 21—18). În semifinale, Japonia a dispus cu 3—2 de Cehoslovacia, iar U.R.S.S. a întrecut cu 3—2 Ungaria. Echipa României a fost eliminată în sferturile de finală pierzînd cu 0—3 în fața primei reprezentative a Cehoslovaciei.

Proba masculină a fost cîștigată de selecționata Iugoslaviei, învingătoare cu 3—2 în finala susținută cu formația U.R.S.S. Rezultate tehnice: (primii sînt trecuți jucătorii iugoslavi): Surbek — Gomozkov 1—2 (21—18, 17—21, 22—24); Stipancici — Strokatov 2—1 (21—16, 14—21, 21—13); Surbek, Stipancici — Gomozkov, Sarhoian 2—0 (21—15, 21—19); Stipancici — Gomozkov 1—2 (19—21, 21—19, 17—21); Surbek — Strokatov 2—0 (21—9, 21—14). În semifinale s-au înregistrat următoarele rezultate: Iugoslavia—Cehoslovacia 3—0; U.R.S.S. Ungaria 3—1.

Competiția continuă cu turneele individuale.

Cîteva rezultate din turneele individuale: simplu masculin: Gergely (Ungaria) — Gheorghe 3—0 (14, 16, 19), Börzey (Ungaria) — Doboși 3—2 (—17, 8, 14, —13, 18), Strokatov — Ito 3—0; simplu feminin: Vlaicov — Koteva (Bulgaria) 3—0, Pauknerova (Cehoslovacia) — Filimon 3—1 (—18, 15, 20, 19), Alexandru — Stephan (R.D.G.) 3—1 (—17, 7, 19, 16), Alexandru — Jeler (Iugoslavia) 3—0 (9, 9, 10).

Corespondență specială pentru SPORTUL

NOI CONSTRUCȚII SPORTIVE LA OLIMPIADA DE IARNĂ

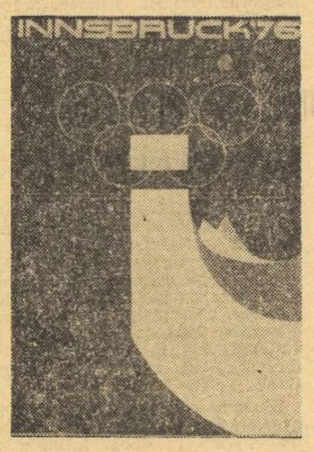

● „Casa tiroleză a sporturilor" ● Un mare stadion de schi nordic la Seefeld ● Sviatoslav Richter și festivalul muzical ● Afișul oficial al jocurilor

Sub bătaia insistentă a fulgilor de zăpadă și cîteodată sub biciul unui vînt înghețat, lucrările construcțiilor olimpice în regiunea Innsbruckului continuă. Din 1964, de cînd s-au mai organizat aici Jocurile Olimpice, a trecut un deceniu, pretențiile s-au amplificat și rafinat, iar tirolezii vor să fie la înălțimea momentului istoric.

În timp ce canadiana Silvia Burka și vest-germana Monika Pflug, cu amintirea medaliilor lor olimpice, parcurg ture după ture pe noul inel de gheață al patinoarului, la est de Stadionul olimpic prinde tot mai mult contur viitoarea „Casă tiroleză a sportului", în care se va stabili Comitetul de organizare a J.O. 1976. Clădirea cuprinde un sediu administrativ, o sală omnisport și o piscină acoperită.

Instalațiile pentru schiul nordic de la Seefeld au făcut obiectul unor controverse. Potrivit dispozițiilor în vigoare și a părerilor exprimate de experți, s-a renunțat la planul inițial de a stabili trei centre diferite pentru schiul de fond, pentru sărituri și pentru biatlon. Locul de sosire pentru cursele de schi-fond a fost deplasat înspre vest, la poalele colinei, în fața trambulinei de sărituri.

Tocmai aici va fi amenajat așazisul **mare stadion de schi nordic,** care va sluji concomitent competițiilor de biatlon, întrecerilor de sărituri și curselor de fond. Nu este necesar, credem, să insistăm asupra avantajelor pe care această concentrare le prezintă pentru spectatori, sportivi, oficiali, ziariști. Se poate deci spune că, aici la Seefeld, vom avea de a face cu un stadion ideal de schi nordic.

Tot la Seefeld va începe, în aprilie, construcția unui interesant **centru cultural și sportiv,** care va cuprinde o sală de congrese, numeroase instalații sportive, o piscină acoperită, o saună, băi termale, o piscină în aer liber și patinoare cu gheață artificială. Planul lucrării, care urmează să fie terminată la 15 noiembrie 1975, se datorește arhitecților austrieci Hubert Prachensky și Ernst Heiss. În timpul J.O. din 1976, centrul cultural și sportiv de la Seefeld, va deveni cartierul general al conducerii sportive a competițiilor de schi nordic și va găzdui, de asemenea, un mare birou de presă.

Pentru că tot a venit vorba de cultură și sport, să menționăm că „citadela olimpică a Tirolului" intenționează să găzduiască **un mare festival muzical,** un fel de concurență a festivalurilor tradiționale de la Salzburg. Animatorul acestui festival de la Innsbruck ar urma să fie marele pianist sovietic Sviatoslav Richter, care — după cum scrie revista „Die Bühne" — „vrea să aducă o dată pe an, la Innsbruck, orchestre și soliști renumiți și, în paralel, să ofere de fiecare dată și un eveniment teatral deosebit". Intitulată provizoriu „Săptămîna muzicală de la Innsbruck", manifestarea proiectată urmează să aibă loc pentru prima oară în octombrie 1974. Primele contacte au fost stabilite cu Filarmonica din Leningrad și cu Opera din Brno.

E firesc ca la ora aceasta în lumea întreagă să fie răspîndite **emblema orașului-gazdă** și **afișele oficiale ale Jocurilor Olimpice de iarnă 1976.** Încercăm să vă ajutăm a le înțelege mai bine.

Stema orașului Innsbruck reprezintă o punte peste Inn, de unde se și trage numele orașului. Încă în antichitate rîului i se zicea Oenus iar așezării — Oenipontum, adică „podul peste Inn". De multe secole, puntea aceasta leagă cele două țărmuri, orașul vechi cu cartierul Hötting. Emblema aceasta — folosită și în 1964 — va servi din nou, ușor modificată, pentru J.O. 1976, fiind firește încununată cu cele 5 cercuri olimpice simbolizînd prietenia tineretului sportiv.

Afișul oficial, datorat profesorului Arthur Zelger, originar din Innsbruck, trebuia să se supună unei considerații primordiale: să nu înfățișeze un singur sport. Iată de ce a fost aleasă „patina", ca simbol al tuturor sporturilor de iarnă. Cîmpul alb cu curbură spre dreapta poate reprezenta concomitent, spatula unui schi, tălpica unei săniuțe sau a unui bob, ori pur și simplu o patină. În același timp, curba face unghi cu litera „I", inițiala orașului Innsbruck. Cu puțină imaginație, s-ar putea distinge chiar și conturul unei trambuline de sărit cu schiurile. Oricum, afișul, viu colorat, face impresie bună.

LEO ROZINSKY
Innsbruck, ianuarie

Trambulina de la Innsbruck are particularitatea senzațională că oferă imaginea unui săritor care parcă zboară peste oraș, înspre înălțimile înzăpezite ale Alpilor...

ATLEȚII DIN KENYA SE AFIRMĂ

AUCKLAND, 26 (Agerpres). — La Christchurch (Noua Zeelandă) au început Jocurile sportive ale Commonwealth-ului. Concursul atletic, a programat cinci finale. Celebrul fondist kenyan Benjamin Jipcho a cîștigat cursa de 3 000 m, obstacole cu timpul de 8:20,8 (nou record al Jocurilor), iar compatriotul său Fatwell Kimaiyo s-a clasat pe primul loc în finala probei de 110 m g, în care a fost cronometrat în 13,7. Proba feminină de 100 m plat a revenit sprinterei australiene Raelene Boyle — 11,27. În cursa similară masculină, primul a trecut linia de sosire jamaicanul Don Quarrie, cronometrat cu timpul de 10,38.

Charles Asati (Kenya) a terminat învingător în proba de 400 m plat cu un rezultat de 46,0. Concursul de pentatlon s-a încheiat cu victoria atletei Mary Peters (Irlanda de Nord) — 4 455 p, secundată de Modupe Oshikoya (Nigeria) — 4 432 p.

Au început și întrecerile competiției de haltere. Iată primii învingători: **cat. mucă:** McKenzie (Anglia) — 215 kg; **cat. cocoș:** Michael Adams (Australia) — 222,500 kg.

Cele trei finale din cadrul concursului de natație au fost cîștigate de Pat Beaveni (Țara Galilor) — 2:43,11 la 200 m bras femei; Mark Treffers (Noua Zeelandă) — 4:35,90 la 400 m mixt bărbați și Sonya Gray (Australia) — 59,13 la 100 m liber femei.

TELEX

În prima probă a campionatelor europene de patinaj viteză, care au început ieri la Eskilstuna (Suedia), trei patinatori norvegieni au urcat pe podium, în ordine: Amund Sjoebrend — 500 m în 41,42 sec.; Assle Johansson și Eigil Storholt — ambii în 41,43. La 5 000 m pe primul loc s-a clasat olandezul Van Helden cu 7:44,42 min.

■

La Jasna (Cehoslovacia) au început campionatele europene de schi pentru juniori. Proba masculină de coborîre a fost cîștigată de austriacul Bartl Gensbichler cu timpul de 1:22,54, secundat de compatrioții săi Hans Purtscher — 1:23,08 și Friederich Mayer — 1:23,54. În cursa similară feminină, victoria a revenit schioarei austriece Elfi Deufl — 1:25,50, secundată de finlandeza Ritta Oliika — 1:26,31.

■

Cea de-a treia etapă (Sydney — Rio de Janeiro) a „Cursei în jurul lumii" se apropie de sfîrșit, avînd ca lideră ambarcațiunea „Great Britain II" — 9 699 p, urmată de iahturile „Adventure" (Anglia) — 9 109 p și „Sayula II" (Mexic) — 9 085 p. În clasamentul general la timpul compensat, pe primul loc se află echipajul mexican „Sayula II", urmat de „Adventure", „Kriter" (Franța), „Grand Louis" (Franța) etc.

■

Proba masculină de coborîre din cadrul Cupei Europei la schi de la Megeve a fost dominată de concurenții austrieci, clasați pe primele patru locuri. A cîștigat Kurt Engsteler, cronometrat în 2:03,22, urmat de Ilfrid Muxel — 2:03,71 și Werner Margreiter —2:03,75. Italianul Giorgio Damasso a ocupat locul cinci cu 2:05,58. În urma acestor rezultate, în clasamentul individual al „Cupei Europei" continuă să conducă schiorul spaniol Francisco Fernandez Ochoa cu 64 p, urmat de austriecii Christian Witt Doering — 51p, Josef Loidl — 50 p și italianul Erwin Stricker — 45 p.

■

Peste 10 000 de spectatori au urmărit la Grenoble meciul internațional de rugby în „13" dintre echipele reprezentative ale Angliei și Franței. Rugbyștii englezi au terminat învingători cu scorul de 24—5 (11—3).

ÎN TURNEUL CANDIDAȚILOR

V. KORCINOI A CÎȘTIGAT PARTIDA A 5-a A MECIULUI CU COSTA MECKING

Au continuat meciurile din cadrul sferturilor de finală ale turneului candidaților la titlul mondial de șah.

La San Juan (Porto Rico), fostul campion mondial **Boris Spasski** (U.R.S.S.) a remizat în 35 de mutări partida a 5-a din meciul pe care-l susține cu marele maestru american **Robert Byrne.** În prezent scorul este de 3½—1½ puncte în favoarea lui Boris Spasski.

La Augusta (Georgia) a fost reluată partida a 5-a a meciului **Viktor Korcinoi** (U.R.S.S.) — **Costa Meking** (Brazilia), întreruptă la mutarea a 44-a. Marele maestru sovietic și-a valorificat cu precizie avantajul pozițional și a obținut victoria. Korcinoi conduce acum cu 3—2.

Marii maeștri internaționali sovietici **Anatoli Karpov** și **Lev Polugaevski,** care-și dispută calificarea la Moscova, au căzut de acord asupra remizei la mutarea a 44-a. După disputarea a cinci partide, scorul este favorabil cu 3—2 puncte lui Anatoli Karpov.

La Palma de Mallorca s-a disputat partida a patra a meciului dintre **Lajos Portisch** (Ungaria) și **Tigran Petrosian** (U.R.S.S.). La propunerea marelui maestru maghiar, acceptată de Petrosian, oficialii au consemnat remiza după 32 de mutări. Aici rezultatul de egalitate se menține (2—2), toate partidele desfășurate pînă în prezent încheindu-se remiză.

ZIG-ZAG fotbalistic

JUBILEE, ANIVERSĂRI, RECORDURI...

În acest an, forurile internaționale de fotbal serbează diverse jubilee. Astfel, la 21 mai se împlinesc 70 de ani de la înființarea F.I.F.A., iar la 15 iunie — 20 de ani de cînd a fost constituită U.E.F.A. Și antrenorul vest-german Helmut Schön va fi sărbătorit în 1974: la 4 noiembrie se împlinesc 10 ani de cînd se află în postul de antrenor al echipei naționale.

În ceea ce privește recordurile, se poate vorbi și despre selecționările lui Franz Beckenbauer, valorosul „libero" al echipei Bayern München. Pînă în prezent el a fost selecționat de 73 de ori în echipa națională (record de selecționări în R.F. Germania). Avînd în vedere faptul că Beckenbauer nu are decît 27 de ani și jumătate, se crede că, în cazul cînd va îmbrăca în continuare tricoul echipei naționale, va ajunge în acest an la 85 de selecționări, și în curînd va atinge și frumoasa sumă de 100 de prezențe în reprezentativa țării.

VALCAREGGI SE DEPLASEAZĂ ÎN HAITI

Echipa Italiei face parte din aceeași grupă a turneului final al C.M. cu reprezentativa statului Haiti. Pentru a cunoaște pe viitorii săi adversari, Ferruccio Valcareggi, antrenorul reprezentativei Italiei, se va deplasa în Haiti, unde va urmări evoluția acestei echipe, în cursul unor meciuri internaționale. Se pare că Valcareggi a învățat din înfrîngerea amară și neașteptată suferită de „squadra azzurra" la C.M. din 1966, cînd a fost învinsă de o outsideră, selecționata R.P.D. Coreene!

PROIECTELE LUI GORSKI

Antrenorul reprezentativei Poloniei, Kazmierz Gorski, prezent la tragerea la sorți a meciurilor din turneul final al C.M., a hotărît ca reședința reprezentativei Poloniei în timpul C.M. să fie o localitate mică, la 40 km de Stuttgart. Vila închiriată, așezată într-o regiune pitorească, are la dispoziția jucătorilor un bazin de înot și un teren de fotbal. Lotul polonez se va stabili aci la începutul lunii iunie. Pînă atunci, reprezentativa Poloniei va susține cîteva meciuri de pregătire, în februarie la Florența cu Fiorentina, apoi întîlniri cu o serie de echipe naționale: Olanda, Uruguay și Zair.

COMPUTERUL FEDERAȚIEI ELVEȚIENE

Federația elvețiană de fotbal a publicat recent anuarul pe 1973. Cartea cuprinde aproape 400 de pagini, în care sînt înserate o serie de date statistice privind meciurile din toate categoriile de campionat, fișele biografice ale jucătorilor, numărul fotbaliștilor legitimați etc. Pentru redactarea acestor date s-a apelat la un computer, care a rezolvat toate problemele într-un timp record. Deși Elveția are o populație relativ mică, numărul jucătorilor legitimați este destul de mare — se arată în anuar. În prezent, sînt 128 411 jucători legitimați în 1286 de cluburi. Se arată și numărul membrilor simpatizanți ai diferitelor cluburi, care se ridică la 21 823.

RECORDURILE LUI LEEDS

● De 26 de etape, Leeds United, lider autoritar în campionatul Angliei, este neînvinsă! Formația engleză a depășit astfel recordul invincibilității deținut, încă din campionatul 1899—1900, de către Sheffield United, care timp de 23 de etape nu a cunoscut înfrîngerea!

● Cea mai categorică victorie repurtată într-un meci internațional: scorul de 10—0 cu care a dispus de formația norvegiană Lyn Oslo.

● Cel mai mare număr de puncte acumulate în cursul unui campionat: 67 (în cele 42 de etape ale ediției 1968—69).

— Toate-s bune și frumoase... Nu înțeleg însă un singur lucru: de ce nu-l sărută niment și pe omul cu fluier?...

Din „Népsport" — Budapesta

● Golgeterul tuturor timpurilor: John Charles, cu 42 de goluri marcate într-un singur campionat.

● Jucătorul cu cele mai multe selecționări într-o echipă reprezentativă: Billy Bremner, de 42 de ori în reprezentativa Scoției.

● Jucătorul cu cele mai multe meciuri: Jackie Charlton, cu 629 de partide susținute în perioada 1953—1973.

SPARTAK TRNAVA — UN CLUB AL TINERILOR

Campioana Cehoslovaciei, Spartak Trnava, calificată pentru sferturile de finală ale C.C.E. (va juca cu Ujpesti Dozsa), este cunoscută ca un „11", în care predomină de mulți ani elementele tinere. Formația orașului slovac Trnava (50 000 de locuitori) a cîștigat campionatul de cinci ori în ultimii șase ani, doar în 1970 a cedat trofeul, cînd a devenit campioană Slovan Bratislava. Pînă în 1967, cînd în fruntea echipei s-a instalat ca antrenor J. Malatinsky, Spartak a fost o echipă de valoare medie, fără personalitate deosebită, cu mulți jucători în vîrstă. Noul conducător tehnic a schimbat garnitura de bază, promovînd deodată șapte tineri și reducînd vîrsta medie a echipei la 22 de ani. Tot Malatinsky a introdus și sistemul de antrenament „șnur" (pregătire tot timpul anului cu două-trei scurte vacanțe de cel mult 10 zile). La Spartak Trnava au început să joace fotbal de performanță jucători cunoscuți și pe plan internațional, ca **Adamec, Dobias, Kuna, Kabat, Hagara** ș.a., selecționați de multe ori în reprezentativa Cehoslovaciei. Și acum, Spartak Trnava este un cuib al tinerilor, vîrsta medie fiind de 24 de ani.

Redacția și administrația: București, str. Vasile Conta nr. 16; telefoane: centrala 11.10.05, secția corespondenți 11.51.09, interurban 72 și 286; telex: sportrom buc. 180. Tiparul I. P. „Informația", București 40 368

Biblioteca municipală Tîrgu-Mureș

PROLETARI DIN TOATE ȚĂRILE UNIȚI-VĂ!

Sportul

ZIAR AL CONSILIULUI NAȚIONAL PENTRU EDUCAȚIE FIZICĂ ȘI SPORT

ANUL XXX — Nr. 7666 | 4 PAGINI 30 BANI | Luni 28 ianuarie 1974

ÎN MECIUL DE PREGĂTIRE DE IERI, DE LA ISTANBUL

LOTUL REPREZENTATIV DE FOTBAL A ÎNTRECUT PE FENERBAHCE CU 2-1

● *MARȚI, LA IZMIR, AL DOILEA MECI, ÎN COMPANIA LUI ALTAY*

ISTANBUL, 27 (prin telefon, de la trimisul nostru).

Azi (n.r. ieri) termometrul a arătat aici, pe malul Bosforului, plus 3—4° C, dar a strălucit soarele și a fost o zi splendidă. Apoi, simpatia de care se bucură Fenerbahce și acest Cemil — devenit o mare vedetă — ca și interesul față de fotbaliștii români au făcut ca în tribunele stadionului Mithat Paşa să ia loc la ora 14,30 aproape 40 000 de spectatori. A fost o atmosferă de parcă era vorba de un meci oficial și nu de o întîlnire amicală, de verificare reciprocă. Elevii lui Didi aveau ambițiile lor. Dar meciul, destul de disputat, a oferit o întrecere sportivă, puține fiind cazurile cînd s-au depășit limitele regulamentare.

Partida a început furtunos, în ritm alert. Pentru „tricolori", era prima din acest sezon și ne întrebam cum vor rezista ritmului impus de fotbaliștii turci, recunoscuți pentru marea lor vitalitate și viteză, de altfel principalele lor calități. În cele din urmă, superioritatea tehnico-tactică și puterea de luptă a unora dintre jucătorii folosiți — ne referim la Dumitru, Dinu, Anghelini și Balaci — au făcut ca balanța să încline de partea jucătorilor români. Lotul nostru național a învins cu 2—1 (1—0).

La început, deși ritmul era „vijelios", timp de vreo zece minute în preajma porților nu s-a întîmplat ceva deosebit. În minutul 10 însă, „tricolorii" au realizat o fază reușită. Mingea a mers șnur pe... ruta Dobrin, Anghelini, Balaci, Dobrin, Dumitru, urmată de un „1—2" între ultimii și Dumitru a sprintat pînă la 7—8 m, de unde a șutat în unghiul lung : 1—0. În min. 20, Datcu a respins cu genunchiul, în corner, o minge șutată de Marcu, iar un minut mai tîrziu Răducanu s-a evidențiat, la șutul lui Osman (plecat însă din evidență poziție de ofsaid). Cemil a mai creat la poarta noastră, în min. 22 două acțiuni periculoase, respinse însă de fundașii noștri. Din primele 45 de minute ne-am mai notat faza din min. 25, cînd Datcu a reținut cu dificultate o „bombă" a lui Dumitru. Repriza a fost, în general a „tricolorilor", dar evoluția slabă a extremelor a făcut ca tabela de marcaj să indice la pauză o diferență minimă.

La reluare, mai bine pregătiți fizic, localnicii au fost la cîrma jocului o mare parte din timp. În plus, terenul moale, pe alocuri denivelat, i-a avantajat. În min. 57, Elsoy a șutat în bară iar în min. 67, Osman a transformat o lovitură de la 11 m, acordată de arbitru, la o fază în care Dinu l-a deposedat corect de balon pe Cemil. În min. 82, M. Sandu i-a pasat lui Kun, arădeanul a fentat spre dreapta, dar s-a dus în stînga, spre centrul careului și de la 14 m a șutat fulgerător, cu stîngul, la semiînălțime : 2—1. Un gol aplaudat de întreg stadionul și prin care tricolorii aveau să cîștige cu 2—1.

LOTUL REPREZENTATIV : RĂDUCANU — ANGHELINI, Sameș, DINU, Nistor — DUMITRU, Dobrin (min. 46 Dudu Georgescu), BALACI (min 73 Broșovschi) — Troi (min. 46 M. Sandu), KUN, Marcu.

FENERBAHCE : Datcu — Timucin, Ylmaz, Ziya, Alpascan — Serkan (min. 55 Ishan), Ersoy (min. 70 Kamil), Ibrahim (min. 46 Sabahadin) — Mustafa (min. 46 Osman), Cemil, Ender (min. 46 Önder).

A arbitrat : **Demir Cumhur**, din Istanbul.

Luni la prînz (n.r. azi) tricolorii vor pleca cu avionul la Izmir, unde marți, în cadrul unui cuplaj, vor întîlni pe Altay, avînd în deschidere partida Fenerbahce — Göztepe.

Constantin ALEXE

Sîmbătă și duminică, pe o vreme friguroasă, cețoasă și pe terenuri, în marea lor majoritate, acoperite cu un strat de zăpadă, s-au disputat mai multe meciuri de verificare ale echipelor noastre divizionare A, B și C. La Galați, Timișoara, Brașov, București, Gheorghieni, Bușteni cîteva mii de spectatori, iubitori nedezmințiți ai fotbalului, au luat loc în tribune, asistînd la multe faze frumoase de fotbal, realizate de jucătorii lor preferați, în ciuda condițiilor atmosferice neprielnice.

În clișeu vă prezentăm o fază din partida F.C. Argeș — Dinamo București, disputată sîmbătă la Bușteni

În pagina a III-a amănunte de la celelalte meciuri.

PESTE 4000 DE PARTICIPANȚI LA „FESTIVALUL SPORTURILOR DE IARNĂ" DIN CÎMPULUNG MOLDOVENESC

SUCEAVA 27 (prin telefon) ; „Festivalul sucevean al sporturilor de iarnă", aflat anul acesta la a III-a ediție, reprezintă o manifestare sportivă cu totul deosebită, remarcabilă atît prin amploarea, cît și prin modul de desfășurare.

Numărîndu-ne printre cei care am vizionat festivalul și la edițiile sale precedente, putem afirma că evenimentul sportiv din Cîmpulung Moldovenesc a depășit acum toate așteptările, onorînd admirabil cele două mari sărbători ale poporului nostru cărora le-a fost închinat : A 30-A ANIVERSARE A ELIBERĂRII PATRIEI ȘI CONGRESUL AL XI-LEA AL PARTIDULUI.

În orașul de un pitoresc deosebit, ornat sărbătorește cu ghirlande de brad, steaguri multicolore, afișe, pănouri și pancarte, autobuzele au adus din orașele, satele și comunele județului Suceava peste 4 000 de concurenți și cam tot atîția excursioniști. După cum am fost informați, oficiile de turism au fost solicitate în această perioadă mai mult decît oricînd altădată și este meritul lor de a se fi străduit să facă față onorabil tuturor cererilor.

Dar să ne oprim la programul acestei inedite și reușite manifestări sportive a tineretului sucevean.

Festivalul a început sîmbătă după-amiază cu vernisajul expoziției „SPORTUL SUCEVEAN LA A XXX-A ANIVERSARE". Într-una din sălile Casei de cultură au fost expuse numeroase fotografii, grafice, cupe, plachete, diplome și medalii ilustrînd etapele de dezvoltare a sportului sucevean pe parcursul ultimilor trei decenii. Apreciind eforturile și succesele repurtate în acest sector de activitate, oaspeții au vizionat, în continuare, cîteva scurt-metraje realizate de cineclubul „Cutezătorii" de pe lîngă Casa pionierilor din Cîmpulung.

După un reușit joc de lumini și umbre, oferit de elevii Liceului „Ștefan cel Mare" din Cîmpulung, am fost martorii unei feerii pe gheață, realizată de elevii Școlii generale numărul 4. Timp de peste trei ore, 300 de patinatori au oferit celor cîtorva mii de spectatori un frumos program, plin de varietate și fantezie, pentru care copiii și profesorii lor merită toate laudele.

Festivalul propriu-zis a început a doua zi, duminică, cînd coloana de sportivi, cuprinzînd tineri localnici și oaspeți veniți din Brodina, Cîrlibaba, Ciocănești, Iacobeni, Fundul Moldovei, Vama, Sadova, Dorna Cîndrenilor, Dorna Arini, Pojorîta (ca să nu amintim decît cîteva din comunele și satele reprezentate la festival), ca și tineri din orașele Siret, Solca, Fălticeni, Gura Humorului, Vatra Dornei, Suceava și Cîmpulung s-a întins pe aproape 2 kilometri, în drumul ei de la Casa de cultură spre Stadion.

Aici, grupele de sportivi s-au despărțit și, pînă către orele serii, am asistat, pe inelul de gheață,

Gheorghe ȘTEFANESCU

(Continuare în pag. a 2-a)

Își dispută întîietatea șahiștii și șahistele din sectorul I al Capitalei.

„CUPA TINERETULUI"

Populara competiție de masă — „Cupa tineretului" — a înregistrat, la sfîrșitul săptămînii trecute, un adevărat moment de vîrf.

În întreaga țară, la orașe și sate, au avut loc noi concursuri în cadrul primei etape a întrecerii, iar în unele locuri au fost desemnați cei mai buni sportivi din fabrici, uzine, instituții, școli sau comune.

În Capitală s-au desfășurat întreceri pe sectoare, la șah, patina, săniuțe și tenis de masă.

Citiți, în pagina a 2-a, relatări ale corespondenților noștri

PREGĂTIREA OLIMPICĂ,

CENTRUL ACTIVITĂȚII SPORTIVE DE PERFORMANȚĂ

Primul an din ciclul olimpic a înregistrat o creștere față de trecut dar programu adoptat trebuie să fie pe deplin cunoscut și aplicat

Anul 1973, primul dintre cei patru ai ciclului olimpic dintre **Sapporo-München '72 și Innsbruck-Montreal '76** a fost un an foarte important pentru stabilirea planului și a cadrului general de activitate în vederea pregătirii sportivilor români pentru participarea lor la Jocurile Olimpice din 1976.

În baza analizelor efectuate după J.O. de iarnă și a celor de vară din 1972, a rezultat că **participarea sportivilor români la Sapporo și, respectiv, la München n-a fost satisfăcătoare, neridicîndu-se la înălțimea așteptărilor, a condițiilor de activitate pe care aceștia le-au avut la dispoziție.** Ca urmare a concluziilor și propunerilor stabilite de plenara C.N.E.F.S. din martie 1973, în lumina sarcinilor **Hotărîrii Plenarei C.C. al P.C.R. din 28 februarie — 2 martie 1973 cu privire la dezvoltarea continuă a educației fizice și sportului,** Biroul Executiv al C.N.E.F.S., în ședință comună cu Biroul Comitetului Olimpic Român, a adoptat **PROGRAMUL DE PREGĂTIRE PENTRU JOCURILE OLIMPICE DIN ANUL 1976.**

Pornind de la obiectivul major al participării sportivilor români la J.O. **(Obținerea unui număr mai mare de puncte și medalii, inclusiv de aur, decît la oricare din edițiile anterioare)**, documentul — de o mare importanță pentru mișcarea sportivă din țara noastră — **a stabilit, în mod concret, cadrul general al pregătirilor și răspunderilor la nivelul tuturor eșaloanelor vizate a avea contingență directă cu sportul de performanță, cu pregătirea pentru Jocurile Olimpice.** Programul de pregătire pentru J.O. trasează ca sarcină principală **CONCENTRAREA EFORTURILOR ȘI ACORDAREA UNUI SPRIJIN PRIORITAR ACELOR RAMURI DE SPORT UNDE EXISTĂ PERSPECTIVE REALE DE OBȚINERE A UNOR REZULTATE DE PRESTIGIU INTERNAȚIONAL, CU PONDERE ÎNSEMNATĂ ÎN PROGRAMUL JOCURILOR OLIMPICE.**

Pregătirea trebuie să aibă un ritm susținut, chiar din primul an al noului ciclu olimpic. În acest scop s-a impus perfecționarea procesului de instruire, în special **prin mărirea volumului de lucru la parametrii sportului mondial** (1000—1200 de ore anual), **prin creșterea ponderii pregătirii fizice și îmbunătățirea tehnicii.** În scopul o-

biectivizării și dirijării mai judicioase a întregului proces de antr nament, a folosirii mijloacelor m derne de refacere etc., lucrător din domeniul cercetării științifi și medicii sportivi au primit sa cini directe, menite să le sporea că contribuția și eficiența practic

O altă sarcină vizează **folosire mai judicioasă a tuturor resurs lor și a condițiilor tehnico-mat riale de care dispune mișcar noastră sportivă** în vederea real zării acțiunilor legate de pregăt rea, la nivel superior, a sportiv lor nominalizați în loturile olim pice, pentru care, de asemenea, a fost prevăzute diferite acțiuni ca să contribuie la dezvoltarea spir tului lor de abnegație, la educa lor politică și cetățenească.

Dacă, de obicei, în ultima par a unui ciclu olimpic nu mai es timp pentru a se încerca diferi experimente, pentru a se face m tații spectaculoase, ca urmare unor măsuri cu caracter genera în schimb, în special în primul a post-olimpic, există asemenea p sibilități și este momentul cel m propice pentru schimbări de fo

(Continuare în pag. a 3-a)

MARIA ALEXANDRU ÎN FINALA CAMPIONATELOR INTERNAȚIONALE DE TENIS DE MASĂ ALE CEHOSLOVACIEI

PRAGA, 27 (Agerpres). — În sferturile de finală ale campionatelor internaționale de tenis de masă ale Cehoslovaciei de la Praga, multipla campioană a României, Maria Alexandru, a învins-o cu scorul de 3—0 pe cehoslovaca Ridlova. În semifinale, Maria Alexandru a cîștigat cu 3—1 jocul cu suedeza Ann Krist Kelmann și o va întîlni în finală pe maghiara Judit Magos, învingătoare cu 3—1 în partida cu sovietica Rudnova. Finala probei de simplu masculin se va disputa între jucătorii maghiari Jonyer și Klampár. În semifinale, Klampár l-a învins cu 3—1 pe iugoslavul Stipancici, iar Jonyer a cîștigat cu 3—1 jocul cu Surbek (Iugoslavia).

ÎN CAMPIONATUL REPUBLICAN DE BASCHET :

STEAUA — „U" TIMIȘOARA 83—81, DUPĂ UN MECI FOARTE DISPUTAT

Campionatele republicane de baschet au continuat cu meciurile etapei a 14-a, desfășurate ieri în Capitală, la Cluj, Oradea și Satu Mare. Iată rezultatele și unele amănunte asupra disputării jocurilor.

MASCULIN — GRUPA 1—6

STEAUA — UNIVERSITATEA TIMIȘOARA 83—81 (46—45). Puțin a lipsit ca studenții (deși erau lipsiți de aportul lui Cîmpeanu, care a evoluat la... Steaua) să realizeze o surpriză. Într-adevăr, datorită combativității în apărare, acțiunilor colective bine închegate (și finalizate) și preciziei aruncărilor la coș executate de Czmor, Mănăilă și Minius, timișorenii au dominat majoritatea timpului, ba chiar acumulaseră, în min. 31, un avans de 8 puncte (67—59). A fost necesar ca pentru Steaua, respectiv Minius 28, Czmor 27, Mănăilă 17, Roxin 3, Munteanu 2, Gal 2, Chiorean 1,

Tarău și Mănăilă *(i se văd doar brațele) luptă pentru minge. Fază din meciul Steaua — „U" Timișoara.* Foto : Ștefan CIOTLOȘ

antrenorul Vasile Popescu să facă apel la toată energia elevilor săi pentru ca aceștia să se concentreze în defensivă și să stăvilească suita atacurilor adversarilor. În plus, Tarău și-a adus un aport deosebit prin coșurile marcate tocmai în această perioadă dificilă și decisivă, determinînd (alături de agresivitatea în apărare a întregii formații) succesul baschetbaliștilor de la Steaua, obținut cu mare dificultate. Este drept că absența lui Oczelak (suspendat) și Savu (bolnav) a cîntărit mult, dar ea nu scuză comportarea generală a formației Steaua, de la care se așteaptă mai mult și pentru care fiecare partidă înseamnă și un prilej de verificare în vederea întîlnirilor din cadrul Cupei cupelor. Au înscris : Tarău 31, Cîmpeanu 21, Ionescu 10, Cernat 8, Pîrșu 6, Baciu 4, Dumitru 3, Weber 1. Au arbitrat bine M. Rizea și P. Pasăre.

DINAMO — I.E.F.S. 108—67 (58—35). Campionii țării au făcut pentru a șasea oară „suta" în decursul acestui campionat, într-un meci în care studenții au rezistat doar 10 minute superiorității valorice individuale, și de talie. Un regret pentru faptul că Dan Niculescu, considerat drept un mare talent al baschetului românesc, își găsește loc în „5"-ul dinamovist de abia cînd echipa sa acumulează avantaj de 20—30 de puncte, așa cum s-a petrecut ieri. Au înscris : Novac 33, Chivulescu 15, Popa 25, Diaconescu 14, Georgescu 14, Niculescu 4, Cernea 2, Dragomirescu 1 pentru Dinamo, respectiv Braboveanu 20, Zisu 14, Berceanu 10, L. Molnar 4,

(Continuare în pag. a 2-a)

S-AU ÎNCHEIAT DISPUTELE PATINATORILOR

TINERII VITEZIȘTI PROMIT...

● NOI RECORDURI DE COPII ● MUREȘENII LA ÎNĂLȚIME

MIERCUREA CIUC, 27 (prin telefon). Ultima reuniune a finalei campionatelor republicane rezervate juniorilor mici și copiilor, s-a desfășurat — ca și cele anterioare — în condiții atmosferice corespunzătoare, tinerii patinatori de viteză beneficiind de o gheață cu un coeficient superior de alunecare.

Întrecerile băieților au fost dominate de micii alergători mureșeni, pregătiți de apreciatul tehnician Carol Gal. Cea mai mare satisfacție i-a adus-o antrenorului **Attila Bakoș.** Dorința de afirmare și conștiinciozitatea în antrenamente i-au adus — spre surprinderea generală — invidiatul titlu de campion absolut al juniorilor mici. Și la fete, sibianca **Carmen Dragoman** (eleva prof. Petre Tivadaru) merge cu pași siguri pe drumul consacrării, ea reușind să cîștige toate probele. Atît **Carmen Dragoman** cît și **Attila Bakoș** au avut parte de forțe sensibil egale în **Agneș Rusz, Ilona Tompoș, Gabriela Cirică, Cornel Munteanu, Ion Opincaru, Attila Varga, Laszlo Biro, Nicolae Terzeanovici și Mihail Marian,** care se anunță ca viitori performeri de nădejde.

Cum s-au comportat micii viteziști ? **Ibolia Satmary, Iudith Balint, Iosif Moldovan, Adalbert Lakatoș, Adrian Fulea, Eva Molnar, Maria Tomor, Tereza Costache, Marcel Truță, Marius Nuna** și **Marina Constantin** și-au pus în gînd să devină mari patinatori.

REZULTATE TEHNICE : **juniori mici — 1.500 m:** 1. Carmen Dragoman (Șc. sp. Sibiu) 2:49,4, 2. R. Agneș Rusz (Șc. sp. M. Ciuc) 2:51,4, 3. Ilona Tompoș (S.C. M. Ciuc) 2:57,2; **3000 m băieți :** 1. Nicolae Terzeanovici (Constructorul București) și Attila Bakoș (Mureșul Tg. Mureș) 5:26,4, 3. Marian Mihail (Dinamo Brașov) 5:29,0.

CLASAMENTE GENERALE: **feminin:** 1. Carmen Dragoman 165,516 p — record republican (v.r. 170,500 p), 2. Agnes Rusz 167,233 p, 3. Ilona Tompoș 171,616 p; **băieți:** 1. Attila Bakoș 155,966 p, 2. Ion Opincaru (Șc. sp. Sibiu) 157,166 p, 3. Nicolae Terzeanovici 157,700 p.

Iată campionii la celelalte probe de copii : **cat. 13—14 ani — 1000 m:** Iudith Balint (Mureșul Tg. Mureș) 1:55,4 și Zoltan Adorian (Mureșul Tg. Mureș) 1:46,2; **cat: 11—12 ani, 300 m:** Tereza Costache (Constructorul București) 34,4 și Radu Neculicioiu (Dinamo Brașov) 32,8 — record republican (v.r. 33,3). **cat. 9—10 ani — 200 m:** Ibolia Satmary (Mureșul Tg. Mureș) 24,4 — record republican (v.r. 24,5) și H. Iasch (Șc. sp. Sibiu) 24,5 — record egalat; **cat 7—8 ani — 100 m:** Cătălina Bordei (Dinamo București) 17,0 — record republican (v.r. 17,2) și Lucian Bencze (Agronomia Cluj) 13,7 — record republican (v.r. 13,8).

Traian IOANIȚESCU

ÎN ÎNTRECERILE MUNICIPALE DE ATLETISM

CRISTUDOR A EGALAT DIN NOU RECORDUL ȚĂRII LA 60 M!

Peste 350 de atleți și atlete din București s-au întrecut, sîmbătă și duminică, în sala „23 August", în cadrul campionatelor municipale rezervate seniorilor și juniorilor de categoria a II-a. Cifra pe care ne-au comunicat-o organizatorii pare mulțumitoare, dar procentul reprezentării seniorilor — și în special al celor de valoare — este destul de redus, totalul datorîndu-se, în cea mai mare măsură, prezenței la start a juniorilor II.

Ne-am exprimat după concursul de săptămîna trecută opinia în privința nepopularii competițiilor seniorilor. Sîmbătă și ieri numărul lor a fost evident mai mare, la campionatele Capitalei au participat și unele vîrfuri ale atletismului nostru — chiar dacă nu au luat startul în probele care le-au consacrat — dar au fost, sîntem convinși, și destule absențe nejustificate. Pe de altă parte, ne vedem obligați să revenim asupra unui aspect care trebuie să dea de gîndit celor interesați de soarta atletismului nostru. Unde sînt atleții seniori din București ?

Acceptăm explicația absenței unor sportivi fruntași de la cele două concursuri desfășurate în această iarnă, care, să spunem, n-au avut trecut în planul de pregătire participarea la competiție. Deși, am mai spus-o, peste puțină vreme încep concursurile importante — „Cupa de Cristal", campionatele europene — și nu credem că e bine să se intre în focul acestor competiții dificile fără cîteva starturi de

Vladimir MORARU

(Continuare în pag. a 3-a)

Tudorel Vasile, *o autentică speran ță a săriturii în lungime.*

Dorel Cristudor *în dreapta imaginii, în frunte chiar de la primii metri ai finalei probei de 60 m.*

Fotografii de S. BAKCSY

ZILE DE VÎRF ÎN ÎNTRECERILE „CUPEI TINERETULUI"

ETAPA MUNICIPALĂ LA SĂNIUȚE — O REUȘITĂ

CLUJ, 27 (prin telefon). Peste [illegible]00 de tineri, selecționați în cadrul întrecerilor desfășurate în asociații sportive școlare și sindicale, s-au întrecut în faza municipală a „Cupei tineretului" la săniuțe. Concursul a fost bine organizat și favorizat de un timp excelent. În urma unor întreceri deosebit de antrenante, desfășurate pe pîrtiile din pădurea Hoia, primele trei locuri în clasament au fost ocupate de: **1. Tereza Deszi** (Grupul școlar de transporturi), **2. Mariana [illegible]tus** (Șc. gen. nr. 15); **3. Elvira Macavei** (Liceul „G. Coșbuc"), la fete, și **1. I. Ciola** (Grupul școlar de construcții); **2. A. Popa** (Șc. gen. nr. 14); **3. I. Grozăvescu** (Liceul economic), la băieți.

Încercînd o caracterizare a competiției — care a reunit reprezentanți ai școlilor generale, liceelor teoretice și de specialitate, elevi ai școlilor profesionale, membri ai asociațiilor sportive din întreprinderile și instituțiile clujene — se cere subliniată dorința fiecărui participant de a evolua cît mai bine, ca și satisfacția tinerilor de a se fi aflat la startul unei mari întreceri.

Nușa DEMIAN

PE PÎRTIILE MUNȚILOR DORNEI

Pe un timp frumos, cu zăpadă bună, în satul Ciocănești din comuna Iacobeni, județul Suceava, pe pîrtiile special amenajate, a avut loc o mare întrecere de schi în cadrul „Cupei tineretului". Au fost prezenți concurenți din Brodina, Cîmpulung Moldovenesc, Cîrlibaba, Vatra Dornei, Iacobeni și Ciocănești. Au avut loc probe de slalom și coborîre. Pe primul loc, la slalom fete, s-a situat **Angela Arabu** (Șc. sp. Vatra Dornei). La coborîre, locul I a fost cucerit de **Carmen Căpraru**, tot de la Școala sportivă din Vatra Dornei.

Pe aceleași pîrtii a avut loc și o întrecere de săniuțe. La clasele I—IV locul I i-a revenit **Mariei Giosan**, la clasele VI—VII, locul I a fost cucerit de **Aristica Lehaci** — la fete și, respectiv, de **Vasile Iacoban și Vasile Tușan.**

Horia CHIRILUS — coresp.

PATINOARUL ARTIFICIAL — LA DISPOZIȚIA ELEVILOR!

Sîmbătă și duminică, pe patinoarul artificial din Sibiu a avut loc un reușit concurs contînd pentru „Cupa tineretului". Cu această ocazie, organele locale au hotărît ca — pe durata întregului sezon sportiv de iarnă — patinoarul să fie pus zilnic, cîte patru ore, la dispoziția elevilor.

Primii care au beneficiat de aceste facilități au fost elevii Școlii generale nr. 4. Profesoara de limba engleză, Ute Rozorea, a venit cu 20 de copii care s-au întrecut în etapa pe clasă a „Cupei tineretului". La întreceri au fost prezenți și elevi ai școlilor generale nr. 12 și nr. 18.

Ilie IONESCU — coresp. jud.

S-AU ÎNCHEIAT ETAPELE COMUNALE

În mai multe localități rurale din județul Hunedoara au avut loc etapele pe comune ale ediției de iarnă a „Cupei tineretului". Concursuri de săniuțe, schi și patinaj — care s-au bucurat atît de participarea elevilor, cît și a tinerilor avînd alte ocupații — s-au desfășurat în comunele Bretea Română, Unirea, Păclișa, Clopotiva, Sîntămărie, Sălaș, Pui și Petros. Cîștigătorii acestei etape vor fi prezenți, duminica viitoare, la etapa zonală de la Hațeg.

Nicu SBUCHEA — coresp.

ÎN DOUĂ ȘCOLI GENERALE DIN CAPITALĂ

În cursul săptămînii care a trecut — vremea fiind prielnică — în numeroase unități școlare din Capitală s-a lucrat la amenajarea de patinoare naturale, chiar în curțile școlilor, pe terenurile de sport bituminate. Elevii și cadrele didactice de la Școala generală nr. 98, din cartierul Berceni Sud, după ce și-au amenajat patinoarul, au participat la primul concurs din cadrul „Cupei tineretului". De mult succes s-au bucurat întrecerile între clase; la start fiind prezenți peste 380 de elevi.

Zilele trecute, cînd pe pîrtiile din Parcul tineretului mai era zăpadă, au avut loc și întreceri de săniuș cu participarea a peste 500 de elevi. S-a desfășurat, de asemenea, etapa pe clase la șah și tenis de masă.

Și la Școala generală nr. 102 (Sectorul V), peste 1 800 de elevi au participat, pînă acum, la întrecerile de șah, săniuțe și tenis de masă din cadrul „Cupei tineretului". Paralel are loc o atractivă întrecere, dotată cu „Săniuța de argint".

O. GUȚU

ÎNTRECERI DE SĂNIUȚE LA TULCEA

Sîmbătă și duminică în municipiul Tulcea au avut loc mai multe manifestări sportive din cadrul ediției de iarnă a „Cupei tineretului". Cel mai reușit a fost concursul de patinaj, la startul căruia au fost prezenți elevi ai școlilor generale, precum și elevi de la Liceul industrial și de la Liceul de construcții.

Paralel a fost organizat și un concurs popular de haltere.

P. COMȘA — coresp.

PARTICIPARE NUMEROASĂ LA FAZA PE ORAȘ

Sporturile de iarnă au fost la ordinea zilei în orașul Codlea sîmbătă și duminică. La etapa orășenească a întrecerilor de schi, patinaj și săniuțe a „Cupei tineretului" au fost prezenți cîteva sute de tineri și tinere.

Iată rezultatele: Schi, băieți — **Cătălin Plotogea**; fete — **Erica Roșu**; săniuțe, băieți — **Gh. Butica**; fete — **Natalia Rimbu.**

Întrecerile, desfășurate pe dealul Mălinului, au fost bine organizate de C.O.E.F.S. Codlea.

Ion CHICOMBAN

20 000 DE PARTICIPANȚI ÎN JUDEȚUL TIMIȘ, DAR MAI SÎNT UNITĂȚI UNDE NU S-A FĂCUT NIMIC

TIMIȘOARA (prin telefon) — De la data startului și pînă acum, în prima fază a competiției, comisiile de organizare din județul Timiș au consemnat pe foile de concurs aproape 20 000 de participanți. Luată în ansamblu cifra pare să fie remarcabilă. Putem elogia, desigur, unele asociații sportive care au manifestat interes și pricepere în organizarea fazei de masă. De pildă, în școlile timișorene au fost înregistrați 7 000 de participanți, cele mai reușite concursuri fiind organizate la Liceul C. D. Loga, Liceul Nicolaus Lenau, Grupul școlar construcții, Școala generală nr. 10, Școala generală 16, cît și la alte asociații sportive (Voința, Politehnica, Universitatea, Medicina, Agronomia, C.F.R., C.I.L.T., Trustul de construcții locale). De asemenea, mobilizare și rezultate bune au fost consemnate în Jimbolia, Lugoj și Sînnicolaul Mare, precum și în unele localități rurale: Lovrin, Teremia Mare, Cernat, Gătaia, Dudeștii Vechi.

Deși la prima vedere cifra de 20 000 de participanți pare să demonstreze o bogată activitate, trebuie să consemnăm o parte din constatările comisiei de coordonare Timiș, care semnalează grave deficiențe de popularizare și organizare în multe unități din județ. Lista ar fi prea mare ca să le consemnăm pe toate, de aceea ne rezumăm să ne referim la cele unde această acțiune nu se cunoaște încă: U.M.T., Electromotor, Banatul, Industria lînii, Fabrica de zahăr, Liceul pedagogic, Liceul nr. 1, Liceul de construcții (Timișoara), Școala profesională agricolă, Liceul teoretic, A. S. Record (Jimbolia), C.F.R., Mondial (Lugoj), Fabrica de ciorapi (Sînnicolaul Mare). Timpul care a mai rămas trebuie să fie folosit la maximum, pentru ca această competiție să cîștige noi adepți și să devină tradițională în rîndul tineretului.

Petre ARCAN

FESTIVALUL SPORTURILOR DE IARNĂ

(Urmare din pag. 1)

pe patinoarul îngrădit de mantinele, pe pîrtiile de schi și săniuțe, la concursuri în care sute și sute de tineri au apărat cu dîrzenie onoarea sportivă a satului, comunei sau orașului din care făceau parte. Să dăm numele învingătorilor? Spațiul nu ne permite să-i menționăm nici măcar pe cei mai merituoși. Atît au fost de mulți! **Îi felicităm, în schimb, pe toți concurenții, pe învingători și pe învinși deopotrivă, și — în mod deosebit — pe organizatori, reprezentanți ai organelor și organizațiilor locale pentru strădaniile lor încununate de un desăvîrșit succes.**

„CUPA CARAIMAN" LA SCHI – FOND JUNIORI

ECHIPELE ROMÂNIEI ÎNVINGĂTOARE ÎN CURSELE DE ȘTAFETĂ

BUȘTENI, 27 (prin telefon). Rezultatele din cursele individuale de sîmbătă în care concurenții bulgari ocupaseră locurile 2, 3 și 4 la fete și 1,2 și 4 la băieți, lăsau să se întrevadă ca foarte posibile victorii ale oaspeților în ambele curse de ștafetă. Dar, se pare că optimismul, dinaintea întrecerii, al antrenorului român **Ștefan Stăiculescu** a fost bine fondat atunci cînd a afirmat că își cunoaște bine elevii, că abia astăzi ei se vor mobiliza și vor demonstra adevărata valoare, mai ales că și problemele pur tehnice (ceruire adecvată deosebită de ziua precedentă) au fost studiate mult mai atent. Așa se face că mii de spectatori, mulți dintre ei participanți la excursiile organizate pe Valea Prahovei, au urmărit și încurajat, de-a lungul unui pitoresc traseu, o dublă și excelentă victorie a speranțelor fondului românesc pe schiuri. Ștafeta junioarelor bulgare a condus în primele două schimburi și dădea impresia că va realiza o victorie scontată. În schimbul trei, însă, învingătoarea probei individuale, **Vilma Tudor**, a făcut din nou dovada calităților ei deosebite, a recuperat cele 45 de secunde ce o despărțeau de adversara ei și a adus ștafeta României în postură de cîștigătoare, cu un avans de 8 secunde.

Cursa băieților a fost la fel de interesantă. Schiorii bulgari au luat conducerea în primul schimb prin C. Cifligianov, pentru ca, în schimbul doi, sportivul român **Francisc Forico** să recupereze handicapul de 20 de secunde în fața adversarului său V. Siskov și să predea ultimul schimb coechipierului său Cornel Măndruș, cu un avans substanțial (aproape două minute). Ultimii 5 km au fost dramatici. Fiecare component al echipelor, Măndruș și respectiv I. Lebhanov, au făcut multă risipă de energie, au recurs la toate subtilitățile tactice pentru a-și aduce formația pe primul loc. Mergînd foarte bine, neriscînd nimic, românul a menținut avansul primit de la schimbul doi și ștafeta României a terminat cursa pe primul loc în aplauzele entuziaste ale publicului.

După încheierea curselor, în fața hotelului din centrul orașului Bușteni, a avut loc o emoționantă festivitate de premiere care, la fel ca și cursele, a fost urmărită de numeroși spectatori. Primarul orașului, tovarășul Marin Militaru, a înmînat sportivilor numeroase premii în echipament și material sportiv.

REZULTATE TEHNICE: **ștafeta 3×5 km junioare**: 1. România I 1h05,24 (Iuliana Pața, Ana Bădescu, Vilma Tudor); 2. Bulgaria 1h 05,32 (Tatiana Menceva, Antoaneta Lesteva, Violeta Nikolova); 3. România II 1h10,14; **3×10 km juniori:** 1. România I 1h51,47 (Ion Moise, Francisc Forico, Cornel Măndruș), 2. Bulgaria 1h 53,24 (C. Cifligianov, V. Siskov, I. Lebhanov); 3. România II 1h55,53.

Victor ZBARCEA, coresp.

N. STAVARACHE – I. POPA cîștigători ai concursului de bob de la Sinaia

A avut loc și un antrenament contra — cronometru la săniuțe

SINAIA, 27 (prin telefon). Noua pîrtie de bob a fost, duminică, gazda ultimului concurs din seria celor trei organizate de UCECOM în decurs de o săptămînă. La startul întrecerii au fost prezente 16 echipaje formate din boberi veniți din Brașov, București, precum și din sinăieni. După consumarea celor două manșe (prima s-a disputat sîmbătă, iar cea de a doua duminică), pe o pîrtie cu 6 viraje, lungă de 800 de metri, primele trei locuri au fost ocupate de: 1. N. Stavarache — I. Popa (I.E.F.S. București) 76,4; 2. St. Chițu — C. Bîrsan (C.S.O. Sinaia) 76,5; 3. C. Toader — V. Tupea (C.F.R. Brașov) 76,9.

De remarcat faptul că, participînd pentru prima oară la un concurs de bob, campionul țării la motocros, Ștefan Chițu, a avut o comportare promițătoare.

După încheierea concursului de bob a avut loc un antrenament oficial la săniuțe, contra-cronometru, la care au luat parte juniori și seniori, în număr de 37, de la C.S.O. Sinaia, Liceul Sinaia, I.E.F.S. București, C.F.R. Brașov, Voința Sinaia, precum și de la Școala generală Izvor Sinaia. Un rezultat bun a obținut juniorul Victor Anghel (56,4 sec. pe 800 m. — 6 viraje —), antrenat de profesorul de educație fizică Aurel Soroceanu, unul din reputații noștri specialiști în materie. La seniori un timp bun (57,5 sec.) a obținut reprezentantul I.E.F.S. București, Ion Ardeleanu.

Gh. IRIMINOIU

IN CAMPIONATELE JUDEȚULUI BRAȘOV

PRIMA CURSĂ DE COBORÎRE A SEZONULUI PE PÎRTIA LUPULUI

POIANA BRAȘOV, 27 (prin telefon, de la corespondentul nostru).

De joi pînă duminică, schiorii seniori brașoveni, specialiști ai probelor alpine, și-au disputat cu ardoare întîietatea în etapa județeană a campionatelor naționale. De la început trebuie să reliefăm ambiția cu care s-a concurat în cele trei probe (slalom uriaș, coborîre și slalom special), cu deosebire cursa de coborîre realizată în condiții excelente, pe cunoscuta pîrtie a Lupului. În această direcție este elocventă declarația antrenorului *Kurt Gohn*, care ne-a spus: *„Sînt cît se poate de mulțumit de comportarea schiorilor brașoveni, care și-au făcut un debut promițător pe dificila pîrtie a Lupului pe care, în acest sezon, încă nu se concurase. De remarcat eforturile organizatorilor pentru punerea la punct a acestui traseu de întrecere, asigurîndu-se cursei o securitate dintre cele mai riguroase. În cele 4 zile de dispute s-au remarcat schiorii de la A.S.A., care a prezentat, pe lîngă o serie de «consacrați», și cîteva tinere speranțe, precum și frumoasa evoluție a juniorului dinamovist Nandor Szabo, care își dovedește valoarea".*

Dintre schiorii prezenți în concurs se cuvin a fi menționați *Nicolae Barbu* (Dinamo Bv), cîștigătorul coborîrii, ocupant al locului 3 în celelalte două probe, *Constantin Văideanu* (A.S.A.), învingător la slalom uriaș, și prezent pe podium și la special și coborîre, precum și studentul *Gheorghe Vulpe*, clasat pe primul loc la „special".

Un singur regret în privința senioarelor, unde am constatat, din nou, lipsa elementelor de certă valoare. Un exemplu elocvent este faptul că nici o sportivă nu a terminat cursa de slalom uriaș.

REZULTATE TEHNICE, în ordinea desfășurării probelor: *slalom uriaș, băieți:* 1. Constantin Văideanu (A.S.A.) 1:18,0; 2. Gheorghe Vulpe (C.S.U.) 1:18,5; 3. Nicolae Barbu (Dinamo) 1:18,7; 4. Paul Ivănescu (A.S.A.) 1:20,0; 5. Nicolae Stinghie (A.S.A.) 1:20,1; 6. Gheorghe Bucur (A.S.A.) 1:20,6; *coborîre*, 2 200 m lungime, diferență de nivel 750 m: 1. Nicolae Barbu (Dinamo) 1:57,1; 2. Constantin Văideanu (A.S.A.) 1:57,3; 3. Ion Bobiț (Dinamo) 2:00,0; 4. Gheorghe Bucur (A.S.A.) 2:05,6; 5—6. Gheorghe Vulpe (C.S.U.) și Ion Țirea (A.S.A.) 2:09,0; *slalom special:* 1. Gheorghe Vulpe (CSU) 1:37,7; 2. Constantin Văideanu (A.S.A.) 1:39,3; 3—4. Nicolae Barbu (Dinamo) și Nicolae Ghimbășan (St. roșu) 1:40,6; 5. Petre Grigore (Dinamo) 1:41,4; 6. Nandor Szabo (Dinamo) 1:41,6; *slalom special, fete:* 1. Nuți Degeratu (L.E.S.) 1:21,1; 2. Dagmar Miller (L.E.S.) 1:23,4; 3. Anemarie Verhazi (St. roșu) 1:32,9.

Carol GRUIA

REVANȘA TINERILOR ÎNOTĂTORI AI CAPITALEI

București – Sofia (juniori) 168-105

Manifestînd o deplină superioritate — a cîștigat 20 din cele 26 de probe din program — selecționata tinerilor înotători ai Capitalei și-a luat o frumoasă revanșă în fața formației juniorilor din Sofia, de care fusese întrecută la întîlnirea precedentă cu o diferență de două puncte. Acesta nu a fost însă singurul motiv de satisfacție la finele celor două reuniuni de concurs. Deși se află la începutul perioadei pregătitoare și, spre deosebire de sezonul precedent, de această dată cu două antrenamente pe zi, cîțiva dintre tinerii înotători bucureșteni au realizat cifre promițătoare.

A. Zahiu l-a întrecut pe campionul balcanic al juniorilor, **Radu Vrinceanu**, și cu noul său record personal pe „sută" (57,8) se anunță ca un candidat la ștafeta națională a craulriștilor. Alte două frumoase surprize — evoluțiile **Ligiei Anastasescu** și **Mihaelei Costea**. Prima a înotat 200 m bras în 3:00,1, iar a doua, la prima ei cursă pe distanța de 200 m spate, a realizat 2:44,4.

Un rezultat notabil poate fi considerat și timpul de 2:18,2 la 200 m spate al lui **Adrian Horvat.**

REZULTATE TEHNICE: **100 m liber (b)**: ZAHIU (B) 57,8, Stoicev (S) 59,3, Vrinceanu (B) 59,4; **100 m liber (f)**: DANIELA GEORGESCU (B) 65,4, Savina Ganeva (S) 67,4, Cătălina Pănulescu (B) 67,4; **200 m delfin (b)**: T. NICOLAE (B) 2:24,1, A. Ursu (B) 2:30,2; **200 m delfin (f)**: ANCA GROZA (B) 2:35,2, Minola Vasiliade (B) 2:48,4; **200 m bras (b)**: STAIKOV (S) 2:41,0, L. Șoptereanu (B) 2:41,9; **200 m bras (f)**: LIGIA ANASTASESCU (B) 3:00,1, Elena Hrișceva (S) 3:02,6; **100 m spate (b)**: A. HORVAT (B) 65,6, I. Svetz (B) 68,7; **100 m spate (f)**: EUGENIA CRISTESCU (B) 1:15,8, Svetla Liukova (S) 1:16,4, Mihaela Costea (B) 1:18,3; **200 m mixt (b)**: STAIKOV (S) 2:29,7, Șoptereanu (B) 2:29,9, Vrinceanu (B) 2:32,8; **200 m mixt (f)**: GROZA (B) 2:42,6, D. Georgescu (B) 2:43,9; **400 m liber (b)**: A. HORVAT (B) 4:44,7, A. Zahiu (B) 4:45,0; **400 m liber (f)**: GANEVA (S) 5:06,1, Pănulescu (B) 5:12,2, Cristescu (B) 5:12,2; **4x100 m mixt (b)**: BUCUREȘTI 4:27,9, Sofia 4:46,0; **4x100 m mixt (f)**: BUCUREȘTI 5:06,1;
200 m liber (f): GEORGESCU (B) 2:25,4, Ganeva (S) 2:27,1, Pănulescu (B) 2:28,5; **200 m liber (b)**: ZAHIU (B) 2:10,2, Vrinceanu (B) 2:11,7; **100 m delfin (f)**: GROZA (B) 1:10,9, Vasiliade (B) 1:13,7; **100 m delfin (b)**: N. TEODOR (B) 64,0, A. Ursu (B) 66,7; **100 m bras (f)**: HRIȘCEVA (S) 1:24,6, Anastasescu (B) 1:24,6, Adelina Hidoș (B) 1:25,1 (H.C. Anca Georgescu 1:20,9); **100 m bras (b)**: STAIKOV (S) 1:13,1, Șoptereanu (B) 1:14,6; **200 m spate (f)**: COSTEA (B) 2:44,4, Cristescu (B) 2:45,8; **200 m spate (b)**: HORVAT (B) 2:18,2, Svetz (B) 2:29,3; **400 m mixt (f)**: GROZA (B) 5:55,1, Pănulescu (B) 5:59,5; **400 m mixt (b)**: STAIKOV (S) 5:14,4, Șoptereanu (B) 5:22,6; **4x100 m liber (f)**: BUCUREȘTI 4:40,6, Sofia 4:45,9; **4x100 m liber (b)**: BUCUREȘTI 4:02,5, Sofia 4:10,8. PUNCTAJ GENERAL: BUCUREȘTI 168 p (82+86) — SOFIA 105 p (55+50).

A. VASILIU

CAMPIONATELE DE BASCHET

(Urmare din pag. 1)

Szep 2, A. Molnar 4, Nagy 5, Tucunel 4, Chircă 4. Au arbitrat bine E. Hottya și N. Iliescu. **(D. STANCULESCU).**

UNIVERSITATEA CLUJ — FARUL CONSTANȚA 76—61 (31—28). Surprinzător de dificilă victoria studenților. Constănțenii au început bine partida, profitînd prompt de greșelile de tehnică ale clujenilor și conducînd, uneori, la diferențe destul de mari — 10—2 (min. 5) și 22—13 (min. 12) — pînă spre finalul primei reprize. La reluare, clujenii au evoluat mai aproape de valoarea lor reală, iar Rührig și-a pus coechipierii în poziții clare de a marca, pe care Demian și Roman le-au fructificat cu precizie. Oaspeții, în urma eforturilor depuse, încep să fie imprecişi în aruncările de la semidistanță (în care excelaseră în prima repriză), cedînd — treptat — ritmul de joc și, prin acesta, partida. La nivelul scăzut al întîlnirii a contribuit arbitrajul prestat de V. Kadar și, în special, I. Krasznay care, prin decizii eronate și contrare cursului jocului, au creat o atmosferă de nervozitate în rîndul ambelor echipe. Au marcat: Demian 15, Rührig 16, Zdrenghea 14, Vizi 8, Schuller 8, Roman 15 pentru Universitatea, respectiv Ioan 4, Ivascenco 17, Pașca 17, Purcăreanu 2, Spinu 21. **(R. MIRCEA — coresp.).**

GRUPA 7—12

I.C.H.F. — C.S.U. Galați 97—71 (49—36). În sfîrșit, jucătorii de la I.C.H.F. și-au valorificat experiența și s-au impus cu autoritate din minutul 8, deși pe parcurs studenții au căutat să „rupă" șirul acțiunilor ofensive ale adversarilor. Au înscris: Dikay 19, Bulat 16, Fl. Niculescu 16, Cîmpeanu 13, Chiciu 12, Tüdösi 11, Mălușel 8, Antonescu 2 pentru I.C.H.F., respectiv Magoș 25, D. Martinescu 11, Arădăvoaicei 7, R. Martinescu 14, Răileanu 4, Anton 1, Tudose 9. Au arbitrat bine I. Petruțiu și I. Szabo.

POLITEHNICA CLUJ — VOINȚA TIMIȘOARA 69—53 (29—22). Meci de slab nivel tehnic, în care studenții au fost net superiori, neavînd probleme în fața unui adversar care s-a prezentat mult sub nivelul cerut unei echipe din divizia A. Au marcat: Moisin 20, A. Vidican 4, Roman 28, Voicu 7, Moraru 4, Lăpușan 2, Olosudeanu 2, S. Vidican 2 pentru Politehnica, respectiv Viciu 25, Lup 9, Csordas 4, Pașcanu 3, Iancea 5, Ivaniei 3, Ondreikovics 4. Au arbitrat bine Em. Niculescu și G. Berekmeri. **(M. ION — coresp.).**

RAPID — POLITEHNICA BUCUREȘTI 92—63 (43—36). Echilibrul care se anunța încă din startul partidei nu a durat decît 20 de minute. Învingătoarea s-a conturat chiar din primele minute ale reprizei secunde, datorită jocului bun prestat de rapidiști, care și-au dominat net adversarii. Superioritatea baschetbaliștilor feroviari a fost concretizată printr-o mai mare putere de luptă, dar și prin varietatea acțiunilor de atac, contraatacurile fiind cele mai frecvente iar eficiența lor determinînd victoria meritată a formației Rapid. Jucătorii de la Politehnica, lipsiți de aportul lui Molin (accidentat), au greșit mult în această perioadă a întîlnirii, cînd și-au bazat atacurile pe aruncări de la distanță și semidistanță, de cele mai multe ori imprecise. Au marcat: Vintilă 19, Stănescu 14, Bulancea 19, Tursugian 6, Simulescu 6, Cr. Popescu 26, Predulea 2 pentru Rapid, respectiv Szell 22, Stedu 4, Krizbai 4, Șerbănescu 2, Dudescu 8, Anghel 8, Rusu 4, Troacă 9, Dragnea 2. Au arbitrat bine C. Negulescu și A. Caraman. **(A. VASILESCU).**

FEMININ — GRUPA 1—6

UNIVERSITATEA CLUJ — UNIVERSITATEA TIMIȘOARA 78—69 (33—31). Partidă frumoasă, cursivă, cu faze de real spectacol, în care ambele formații au evoluat la adevărata lor valoare. Apărările agresive — practicate de ambele părți — au dus la contraatacuri spectaculoase, cu finalizări precise. Gazdele, cu un joc tactic superior, orientat cu precizie de Floarea Anca, s-au impus prin incisivitatea demonstrată în acțiunile de atac și agresivitate în apărare. Au marcat: Szeleky 14, Merca 1, Moraru 16, Anca 17, Jighișan-Fernea 11, Portik 11, E. Farkas 8 pentru „U" Cluj, respectiv Goian 11, Moldovan 7, Horvath 2, Schnebli-Czmor 14, Dobosi 5, Sarchizian 14, Vilannyi 6, Constantinescu 4, Füllöp 6. Au arbitrat foarte bine I. Dinescu și D. Crăciun. **(M. RADU — coresp.).**

GRUPA 7—12

CRIȘUL ORADEA — OLIMPIA BUCUREȘTI 96—32 (47—21). Evoluînd doar cu Nicolau și Pădure din prima echipă (celelalte componente jucînd în campionatul republican al elevilor și juniorilor), formația Olimpia a fost net depășită de orădence, care au realizat un scor concludent. Au înscris: Boca 18, Balogh 18, Dudaș 25, Bodor 6, Varga 21, Furuiaș 8 pentru Crișul, respectiv Nicolau 14, Mihai 11, Pădure 3, Crețu 2, Popa 2. Au arbitrat bine E. Sarossyi și Al. Ivan. **(ILIE GHIȘA — coresp. județean).**

Pasează — din săritură — Popa, ieri unul dintre cei mai buni jucători ai echipei Dinamo. Fază din meciul Dinamo — I.E.F.S.
Foto: C. ȘTEFAN

SĂNĂTATEA SATU MARE — VOINȚA TG. MUREȘ 58—51 (29—30). Într-o dispută de mare însemnătate pentru evitarea retrogradării, scorul a alternat multă vreme. Gazdele au izbutit, însă, să se distanțeze în min. 27 cu 11 puncte (45—34), suficiente pentru succes. Au înscris: Pop 20, Kercso 13, Biro 8, Pataki 6, Anderco 4, Moldovan 4, Săveanu 3 pentru Sănătatea, respectiv Opriciu 14, Balas 11, Brassai 10, Szabo 8, Marton 6, Imreh 2. Au arbitrat foarte bine Fr. Took și D. Oprea. **(ST. VIDA — coresp.).**

CONSTRUCTORUL BUCUREȘTI — UNIVERSITATEA IAȘI 76—80 (39—34, 69—69). Meciul a fost dramatic, cu mare risipă de energie fizică și nervoasă, echipa victorioasă putînd fi desemnată numai după prelungiri. După primele 20 de minute, ca urmare a unui joc mai constant și omogen, se sconta pe o victorie a bucureștencelor, care au condus cu diferențe de 2—3 coșuri. După pauză, gazdele au redus treptat „motoarele", jocul s-a echilibrat, iar în minutul 8, oaspetele au egalat. Lupta pentru victorie a devenit foarte disputată și în min. 40 scorul indica 69—69. După prelungiri, studentele, cu un plus de calm, au terminat învingătoare.

A condus corect cuplul M. Aldea și St. Palici (Brașov). Au marcat: Haraga 28, Gorea 13, Susanu 13, Aproloe 8, Anichiței 7, Pieptu 6, Stoica 4, Nichifor 1 de la învingătoare, respectiv Petreanu 14, Ion 11, Fl. Popescu 11, Horgoș 10, Gugu 9, Gheorghe 8, Godeanu 7, L. Popescu 6. (**Nicolae TOKACEK**).

NORME DE CLASIFICARE PE RAMURI DE SPORT

HANDBAL

Maestru emerit — să îndeplinească una din cerințele de mai jos:

1. Să fi obținut locul I la Jocurile Olimpice sau campionatele mondiale de seniori, participînd efectiv la minimum jumătate +1 din jocurile turneului final.

2. Să fi făcut parte din echipa clasată de 3 ori în primele 3 locuri la campionatele mondiale sau Jocurile Olimpice participînd la 50% din jocuri la fiecare ediție.

Maestru — să îndeplinească una din cerințele de mai jos:

1. Să fi jucat de 30 de ori în echipa României în jocuri intertări (seniori) din care să fi cîștigat minimum 15 jocuri.

2. Să fi jucat de 50 de ori efectiv în echipa României în jocuri intertări (juniori — tineret — B) dintre care minimum 5 jocuri în echipa A seniori.

3. Să fi făcut parte din echipa care s-a clasat 2 ani consecutiv pe locul I în campionatul republican categoria A, participînd efectiv la 75% din jocurile oficiale de campionat și să fi jucat efectiv de minimum 5 ori în echipa României în jocuri intertări (seniori).

4. Să fi făcut parte din echipa României cîștigătoare a campionatelor mondiale sau europene de tineret, participînd la minimum jumătate + 1 din jocurile turneului final.

5. Să fi făcut parte din echipa cîștigătoare a campionatelor mondiale universitare, participînd la minimum jumătate + 1 din jocurile turneului final.

6. Să fi făcut parte din echipa cîștigătoare a C.C.E., participînd efectiv la 75% din jocurile susținute de echipa sa în campionatul republican și la jumătate + 1 din jocurile ediției respective a C.C.E.

Sportiv de clasă internațională — să îndeplinească una din cerințele de mai jos:

1. Să fi făcut parte din echipa României, participînd efectiv la 1 joc în echipa A de seniori sau la 2 jocuri în echipa B sau tineret, sau la 4 jocuri în echipa de juniori.

2. Să fi făcut parte din echipa care a participat la campionatele mondiale universitare, jucînd efectiv în minimum 2 jocuri.

3. Să fi făcut parte din echipa campioană republicană (seniori) jucînd efectiv în 75% din jocurile oficiale și să fi participat efectiv la minimum 2 jocuri în C.C.E.

Categoria I — să îndeplinească una din cerințele de mai jos:

1. Să fi făcut parte dintr-o echipă clasată în primele 6 locuri în campionatul republican categoria A (seniori), participînd efectiv la 75% din jocurile oficiale.

2. Să fi făcut parte din echipa B, tineret sau juniori a României, participînd efectiv la un joc intertări.

Categoria a II-a — să îndeplinească una din cerințele de mai jos:

1. Să fi făcut parte dintr-o echipă din campionatul republican (seniori), (locul I-XII), participînd efectiv la 30% din jocurile oficiale.

2. Să fi făcut parte dintr-o echipă din campionatul republican categoria B (seniori) care să nu fi retrogradat, participînd efectiv la 50% din jocurile oficiale.

3. Să fi făcut parte dintr-o echipă care a promovat în categoria B (seniori), participînd efectiv la 75% din jocurile oficiale.

4. Să fi făcut parte dintr-o echipă clasată în primele trei locuri la turneul final al campionatului republican de juniori și școlari, participînd efectiv la 75% din jocurile oficiale.

Junior — să fi luat parte la minimum 10 jocuri în competițiile oficiale de juniori și școlari.

VOLEI

Maestru emerit — să îndeplinească una din cerințele de mai jos:

1. Să fi obținut locurile I sau II la J.O. sau campionatele mondiale de seniori, ori locul I la campionatele europene de seniori — participînd efectiv la minimum 75% din numărul jocurilor.

2. Să fi făcut parte din echipa clasată de 2 ori în primele 3 locuri la J.O., campionatele mondiale sau campionate europene, participînd efectiv la 60% din jocurile fiecărei ediții.

Maestru — să îndeplinească una din cerințele de mai jos:

1. Să fi jucat în echipa de seniori a României în cel puțin 20 de jocuri intertări cîștigate.

2. Să fi jucat în echipa de seniori a României în cel puțin 50% din jocurile turneului final al campionatului mondial sau Jocurile Olimpice, în care echipa s-a clasat pe unul din primele 3 locuri sau la campionatul european în care echipa s-a clasat pe unul din primele 2 locuri.

3. Să fi jucat de 40 ori efectiv în echipa României în jocuri intertări (echipa A, B, tineret, juniori), dintre care minimum 5 jocuri în echipa A de seniori.

4. Să fi făcut parte din echipele care s-au clasat de 2 ori consecutiv sau de 3 ori alternativ pe primul loc în campionatul republican categoria A, participînd în fiecare ediție la 75% din numărul jocurilor și să fi jucat efectiv în echipa de seniori a României 3 jocuri intertări cîștigate.

5. Să fi făcut parte din echipa României cîștigătoare a campionatelor mondiale sau europene de tineret, participînd la minimum 75% din jocurile turneului final.

6. Să fi făcut parte din echipa cîștigătoare a campionatelor mondiale universitare, participînd la minimum 75% din jocurile turneului final.

7. Să fi făcut parte din echipa care a cîștigat de 2 ori Cupa campionilor europeni, sau de 3 ori Cupa cupelor, participînd efectiv la 60% din jocuri.

Sportiv de clasă internațională — să îndeplinească una din cerințele de mai jos:

1. Să fi făcut parte din echipa României la 2 jocuri în echipa A de seniori, sau la 4 jocuri în echipa B ori tineret, sau la 5 jocuri în echipa de juniori participînd efectiv la minimum 50% din jocuri.

2. Să fi făcut parte din echipa care a participat la campionatele mondiale universitare, jucînd efectiv 60% în minimum 3 jocuri.

3. Să fi făcut parte din echipele participante în Cupa campionilor europeni sau Cupa cupelor, jucînd efectiv 60% la minimum 3 jocuri.

Categoria I — să îndeplinească una din cerințele de mai jos:

1. Să fi făcut parte din echipele clasate pe primele 8 locuri ale campionatului republican categoria A participînd la 60% din jocuri.

2. Să fi făcut parte din echipa de seniori (senioare), echipa B sau de tineret a României care a cîștigat 2 jocuri internaționale.

Categoria a II-a — să îndeplinească una din cerințele de mai jos:

1. Să fi făcut parte dintr-o echipă din campionatul republican categoria A (seniori-senioare) clasată pe locurile VI—XII, participînd efectiv la 30% din jocurile oficiale.

2. Să fi făcut parte dintr-o echipă din campionatul republican categoria B (seniori-senioare) care să nu fi retrogradat, participînd efectiv la 50% din jocurile oficiale.

3. Să fi făcut parte dintr-o echipă care a promovat în campionatul republican categoria B (seniori-senioare), participînd efectiv la 75% din jocurile oficiale.

4. Să fi făcut parte dintr-o echipă clasată în primele 3 locuri la turneul final la campionatul republican de juniori și școlari, participînd efectiv la 75% din jocurile oficiale.

5. Să fi făcut parte din echipa campioană de județ, participînd la 75% din jocuri.

6. Să fi făcut parte din echipele cîștigătoare ale campionatelor municipale (din campionatul de calificare) din următoarele municipii: București, Timișoara, Arad, Brașov, Sibiu, Tg. Mureș, Ploiești, Cluj, Constanța, Iași, Bacău, Baia Mare, participînd efectiv în fiecare an la 75% din jocuri.

7. Să fi făcut parte din echipele clasate pe primul loc în campionatele universitare și ale municipiilor: Cluj, Iași, Timișoara, pe primele 2 locuri în campionatele universitare ale municipiului București sau pe primele 6 locuri în finalele campionatelor universitare.

Junior — să fi făcut parte din echipele participante la turneul final al campionatului republican sistem divizie a juniorilor și școlarilor, participînd efectiv la 50% din jocuri.

PETRE GAȚU

La 27 ianuarie 1974 a încetat din viață, după o grea suferință, Petre Gațu, vechi ziarist de sport, redactor al ziarului „Sportul" și revistei „Fotbal", membru al Asociației presei sportive române, neobosit scriitor-cercetător și statistician în problemele fotbalului.

Născut în anul 1912 a debutat de tînăr ca ziarist, redactor de sport, profesiune căreia i-a dăruit întreaga viață.

Timp de 40 de ani, Petre Gațu a fost prezent în presa cotidiană românească, slujind evenimentul sportiv cu onestitate, competență și precizie exemplare.

Presa democrată și comunistă i-au oferit acestui ziarist înzestrat un larg și fecund teren de dezvoltare și afirmare. După 23 August 1944, el se alătură mișcării sportive progresiste inițiate și conduse de Partidul Comunist Român, devine membru al Organizației Sportului Popular (O.S.P.) și redactor al ziarului acestei organizații, „Sportul popular", astăzi „Sportul", în redacția căruia a lucrat cu pasiune aproape 30 de ani.

Visul lui de a vedea realizată o revistă de fotbal de masă, de mare tiraj, s-a împlinit odată cu apariția în anul 1966 a revistei „Fotbal", Petre Gațu fiind unul din fondatorii acestei publicații de specialitate, redactor devotat, harnic și meticulos.

În patru decenii de carieră ziaristică, Petre Gațu a devenit un model pentru generațiile mai tinere de ziariști care au avut de învățat de la probitatea, obiectivitatea, priceperea, pasiunea, perseverența și documentarea acestuia.

Una din trăsăturile cele mai nobile ale gazetarului Petre Gațu a fost dragostea pentru sport și pentru sportivi, pentru fotbaliști, pe care i-a tratat în scrisul lui cu deosebită afecțiune. De aceea, pe lîngă ziarist, el a fost și un adevărat activist al mișcării sportive, al fotbalului, prezența lui fiind atît de familiară și apreciată la Consiliul Național pentru Educație Fizică și Sport, la Federația de fotbal, în cluburi, printre fotbaliști.

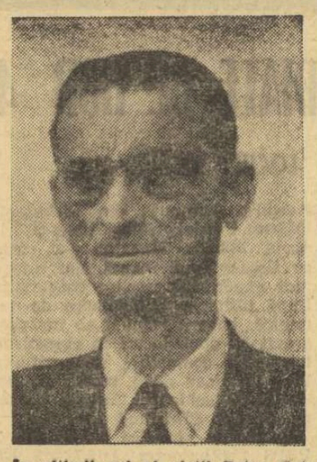

În ultimii ani ai vieții Petre Gațu a lucrat neostenit și a făcut să apară „Anuarul fotbalului românesc", o adevărată istorie în date și cifre a fotbalului nostru, în cei peste 50 de ani de existență. Bolnav fiind, el a terminat al patrulea volum (1971—1973) pe care l-a predat editurii „Stadion" la începutul acestui an.

Pentru meritele și devotamentul dovedite de-a lungul anilor a fost decorat cu ordine și medalii ale Republicii Socialiste România.

El a fost, de asemenea, distins cu „Diploma și Medalia Jubiliară a Asociației Internaționale a Presei Sportive", cu prilejul aniversării a 50 de ani de existență a A.I.P.S., distincție care se acordă în acest an unor ziariști de sport din întreaga lume, pentru îndelungată și valoroasă activitate.

Prin întreaga lui activitate Petre Gațu a făcut cinste presei românești și mișcării sportive din țara noastră.

Amintirea lui va rămîne mereu vie în inimile tuturor acelora care l-au cunoscut și au lucrat împreună cu el.

CONSILIUL NAȚIONAL PENTRU EDUCAȚIE FIZICĂ ȘI SPORT

FEDERAȚIA ROMÂNĂ DE FOTBAL

ASOCIAȚIA PRESEI SPORTIVE DE PE LÎNGĂ UNIUNEA ZIARIȘTILOR

ZIARUL „SPORTUL"

REVISTA „FOTBAL"

Înhumarea va avea loc la Cimitirul Belu, în ziua de marți 29 ianuarie, ora 14,30. Corpul neînsuflețit al defunctului se va afla, din această după amiază, la capela cimitirului.

fotbal

MECIURI AMICALE

RAPID — PROGRESUL 1—2 (0—1)

Pentru cei 3000 de spectatori care au populat ieri dimineață „potcoava" Giulești, Progresul București a constituit o plăcută surpriză. Echipa antrenată de **Viorel Mateianu** a prestat — în pofida terenului acoperit, aproape în totalitate, cu gheață, și a ceții dense, care a îngreunat vizibilitatea — un fotbal cursiv, de bună calitate. Divizionarii B s-au „găsit" mai bine în teren, au combinat precis și cu inventivitate, s-au arătat ambițioși și suficient de bine pregătiți fizic pentru actuala perioadă. Ei au controlat jocul și și-au impus ritmul convenabil pînă către mijlocul reprizei secunde, cînd în echipa lor au fost operate mai multe schimbări. Noii introduși în formația „bancarilor" nu au putut, însă, cu toate eforturile și străduințele lor, să mențină echilibrul, permițînd rapidiștilor — șterși și neinspirați pînă atunci — să preia inițiativa. Dar, tabela de marcaj indica 2—0 pentru Progresul, diferență care nu a mai putut fi anulată de feroviari, ci numai redusă, prin golul înscris, în minutul 65, de **Dumitriu II.** Ambele goluri ale învingătorilor au fost marcate de **Manole** (min. 15 și 55), un tînăr înzestrat, cu mari posibilități de afirmare. S-au remarcat : **Grigoraș, Marin Stelian, Naghi,** respectiv **Grama, Dumitru Ștefan** și **Manole.**

Arbitrul I. LEAHEVICI a favorizat, în cîteva faze, echipa Rapid.

RAPID : **Roșca — Pop, Grigoraș, Angelescu, Manea** (Tița) — **Rișniță** (Naghi), **Marin Stelian — Petreanu, Dumitriu II, Neagu, Bartales** (Năsturescu). PROGRESUL : **Giron — Ștefan** (Badea), **Cozma, Grama, Ad. Constantinescu — Dumitru Ștefan, Moraru** (Dragu), **Batachiu** (Ploscaru) — **I. Sandu** (Dragnea), **Tevi** (Apostol), **Manole. (D. V.)**

STEAGUL ROȘU — METALUL BUCUREȘTI 5—0 (2—0)

Partida s-a desfășurat pe stadionul Municipal, pe un teren acoperit cu zăpadă. În ciuda acestui fapt, echipele au evoluat destul de bine, mai ales brașovenii, care au arătat o pregătire fizică bună. Ei au dominat mai mult creîndu-și numeroase ocazii, din care au fructificat cinci. Au marcat : Șerbănoiu (min. 2), Pescaru (min. 41), Iambor (min. 57), Ghergheli (min. 60 și 90). A arbitrat bine **N. Iliescu** (Brașov).

STEAGUL ROȘU : Purcaru (Clipa) — Hîrlab (Mateescu II), Naghi (Olteanu), Olteanu (Jenei), Rusu (Naghi) — Șerbănoiu (Papuc), Cadar, Mateescu I (Ghergheli) — Anghel (Zotinca), Pescaru (Fanici) Györfi (Iambor).

P. DUMITRESCU, coresp.

F. C. GALAȚI — STEAUA 2—1 (0—0)

Prima întîlnire a anului a suscitat un deosebit interes în rîndul amatorilor de fotbal gălățeni. În ciuda unui timp rece și a „ceții londoneze" ce a persistat pe toată durata partidei, în tribunele stadionului „Dunărea", au luat loc aproape 12 000 de spectatori !

A fost un meci de bună calitate, punctat cu numeroase faze de gol. Gălățenii (în rîndul cărora au evoluat 4 juniori !), s-au întrecut pe sine, reușind o victorie neașteptată. În jocul echipei lui C. Teașcă s-a resimțit absența lui Dumitru și Sameș. Au înscris : Pavel (min. 75), Haret (min. 85) pentru F. C. Galați, respectiv Iordănescu (min. 51). A arbitrat bine Gr. Birsan (Galați). Au jucat formațiile :

STEAUA : Haidu (Coman) — Sătmăreanu, Ciugarin, Iovănescu (Smarandache), N. Ionescu — Ion Ion (Tătaru), Cristache (Dumitriu IV) — Pantea, Iordănescu, Năstase, Amarandei (Szabados).

F. C. GALAȚI : Gheorghiu (Hagioglu) — Pătrașcu, Căștoian, Dan Coe, Ion Nicu — Morohai (Haret), Pastia (Georgescu) — Pavel (Băcescu), Manciu, Manea, I, Ionică.

T. SIRIOPOL, coresp. județean

A.S.A. TG. MUREȘ — TRACTORUL BRAȘOV 3—1 (0—0)

Mureșenii au susținut, duminică dimineața, un reușit meci de verificare cu formația locală Tractorul. Partida a fost deosebit de plăcută, urmărită cu interes de foarte mulți spectatori, care au aplaudat fazele spectaculoase realizate de cele două echipe. A. S. Armata s-a dovedit mai bine pregătită, obținînd victoria prin punctele înscrise de Naghi (min 55 și 79) și Hajnal (min. 64). Pentru Tractorul a marcat Trăsnea. A arbitrat Tr. Moarcăș (Brașov).

A.S.A. : Nagel — Szölösi, Kiss, Ispir, Czako — Varodi (min. 46 Both), Pîslaru — Fazekaș, Mureșan, Naghi, Hajnal.

C. GRUIA, coresp. județean

POLITEHNICA TIMIȘOARA — ELECTROMOTOR TIMIȘOARA 5—0 (4—0)

A fost primul meci — din cadrul actualei perioade de pregătire — al timișorenilor, pe parcursul căruia antrenorii diviziunarei A au rulat toți jucătorii din lot. Cele cinci goluri au fost marcate de Surdan, Lața, Covalcic (2) și Mehedințu. La Politehnica au fost folosiți : Gaboraș (Catona) — Mioc, Pîrvu, Pălținișan, Arnăutu, Maier, Mehedințu, Surdan, Șchiopu, Lața, Covalcic, Floareș, Dașcu, Bojin, Fülop.

Ion STAN, coresp.

SPORTUL STUDENȚESC — DUNAV RUSE 2—1 (0—0)

Sîmbătă, la Gheorghieni, pe un timp friguros și un teren acoperit cu zăpadă, s-a disputat partida internațională dintre echipele Sportul studențesc și Dunav Ruse. Oaspeții au început mai bine jocul, au dominat și au reușit să deschidă scorul, în min. 50, prin Parascheov. În continuare, Sportul studențesc echilibrează disputa și reușește să marcheze două goluri, prin O. Ionescu (min. 62) și Manea (min. 79).

V. PAȘCANU, coresp.

ÎNTÎLNIRE A SUPORTERILOR RAPIDULUI

Marți 29 ianuarie, la orele 18, la clubul Uzinelor Grivița Roșie, va avea loc o întîlnire a suporterilor și simpatizanților clubului Rapid.

DEBUT '74

Primul telefon — cel de la Istanbul — primele emoții ! Să nu evităm cuvîntul emoții, pentru că, e cazul să o recunoaștem, sîntem lipsiți, încă, de detașarea marilor echipe, care se dezinteresează de rezultatul unui meci în compania unui sparring-partner, chiar dacă acesta este un team condus de Didi, autor al unui recent și categoric 5—1 în compania lui F. C. Argeș.

Acest 2—1 de la Istanbul, care nu spune mare lucru, deocamdată, încurajează o idee de start. Citind formația de la primul fluier, ne dăm seama că antrenorii echipei naționale au încercat să „lege" trei promoții de jucători. Ei au păstrat în formație careul „vechii gărzi" (Răducanu — Dinu — Dumitru — Dobrin), au făcut loc cuplului de tranziție (Marcu — Troi), pe care îl experimentează de un an, și s-au decis pentru un masiv transplant de tinerețe, în care perechea Balaci—Anghelini stabilește un record **sui-generis,** media ei neatingînd 19 ani.

Rezultatul în compania lui Fenerbahce a vrut parcă să ratifice viabilitatea acestui **gest de sinteză,** singurul, de altfel, care răspunde unei evoluții firești.

Ce am putea citi printre rîndurile cronicii de la Istanbul ?

În mod normal, pentru a fi consecvenți cu inconsecvența „tricolorilor", s-ar cuveni să așteptăm măcar rezultatul celui de al doilea joc, amintindu-ne de acel 0—3 de la Lens. Și totuși, cronicarul-lector se simte atras de frumusețea bănuită a golului înscris de cel mai bun jucător al anului 1973 : Dumitru. Dacă îi îngăduiți un moment de fantezie reporterului atent la torentul stenografului cu receptorul în mînă, să revedem împreună faza. Deci, Dobrin i-a pasat lateral lui Anghelini, dînd un start simbolic celui care îl înlocuiește pe fundașul ofensiv Sătmăreanu. Brașoveanul a evitat calea prudenței și a introdus mingea în teren, în diagonală, spre Balaci. Mezinul echipei a simțit, probabil, pașii demarcați ai lui Dobrin și i-a pasat, desigur, la picior. În acest moment s-a produs surpriza. Dumitru, precaut în general în fața stoperilor, s-a simțit dator să sprinteze. Dobrin a renunțat, se pare, la clasica lui acoladă și a împins balonul spre Dumitru. În acest moment s-a produs „un-doi"-ul dorit de toți antrenorii, și astfel a fost deschis scorul,

Cerem scuze cititorilor pentru acest **telefoto** aproximativ, dar, oricum, trebuie să admitem că faza confirmă intenția de joc combinativ a tuturor participanților. Și astfel, forțînd puțin ideea, am putea spune că această fază se constituie într-un program de joc cu accent pe stilul combinativ.

Ce ne mai spune cronica ? Izbește, de la prima vedere, faptul că arădeanul Kun a jucat timp de 90 de minute, deși finalul spectaculos al meciului cu Finlanda acreditase cuplul Mircea Sandu — Dudu Georgescu. Se pare că antrenorii, aflîndu-se în fața a două cupluri posibile, înclină deocamdată spre cuplul tehnic, în care Dobrin și Kun își descoperă unele afinități combinative promițătoare.

Parcurgînd, cu ochi statistic, numele jucătorilor înscriși cu majuscule, să menționăm că „vechea gardă" este reprezentată prin trei oameni din patru. Replica tinerilor Anghelini, Balaci și Kun pare, însă, plină de autoritate. O surpriză : anonimatul extremelor. Poate că și acest amănunt este o consecință a stilului combinativ adoptat la Istanbul.

Ioan CHIRILA

Pregătirea olimpică, centrul activității sportive

(Urmare din pag. 1)

în compoziția diferitelor loturi, mai ales prin selecționarea și promovarea unor tineri talentați, cu certe posibilități de progres. Din acest punct de vedere, **se constată că primul an al ciclului olimpic 1973—76 a marcat un spor de calitate, de eficiență față de precedenții ani post-olimpici 1969, 1965 sau 1961.**

Mai mult și mai concret decît în trecut, în 1973, conducerea pregătirii olimpice, stabilirea inventarului de probleme de natură organizatorică și de conținut ale acesteia etc. au constituit preocupările centrale, acționîndu-se, în acest sens, cu mai multă fermitate și operativitate. **Au fost definite planurile de pregătire a fiecăruia dintre loturile care aspiră să ia parte la competițiile olimpice, s-a precizat componența lor prin nominalizarea atît a sportivilor consacrați, cît și a unor tineri cu perspectivă ; au fost fixate obiectivele de pregătire și de concurs, intermediare și finale ; a fost alcătuit calendarul sportiv intern și internațional ; a fost stabilit cadrul organizatoric și tehnico-material etc.**

Multe dintre aceste probleme au stat și în trecut în atenția activiștilor mișcării noastre sportive, a antrenorilor și sportivilor, dar, de fiecare dată, **DEMARAJUL ÎNTR-UN NOU CICLU OLIMPIC SE FĂCEA DESTUL DE LENT, DE ANEVOIOS. În 1973 startul pregătirii olimpice a fost mai rapid, în special la eșaloanele superioare, dar nu în măsură să satisfacă integral, în limitele cerințelor tot mai mari ale sportului de performanță contemporan.**

În ciuda startului mai rapid în acțiunea de pregătire olimpică, a ariei mai mari a problemelor care au stat în atenția organelor și organizațiilor sportive, în pofida unor rezultate valoroase, înregistrate în diferite competiții de amploare **situația nu este mulțumitoare.**

Aspectul cel mai criticabil este acela că pregătirea olimpică, căreia ar trebui să i se substituie alte activități și preocupări secundare sau colaterale, **nu a stat peste tot în centrul atenției și nu a constituit o problemă permanentă de muncă pentru întregul activ, salariat sau obștesc, din unele federații, consilii județene pentru educație fizică și sport, din unele cluburi !** În această privință, se constată că **din cele 34 de C.J.E.F.S. care ar fi trebuit să-și întocmească un program de pregătire pentru propriii sportivi, concretizat și adaptat la specificul și posibilitățile locale, numai 23 dintre ele au executat această sarcină.** C.J.E.F.S. Botoșani, Buzău, Covasna, Gorj, Dîmbovița, Hunedoara, Mehedinți, Olt, Timiș, Vîlcea și Vrancea și clubul bucureștean Rapid nu și-au întocmit, în timpul stabilit, planurile de pregătire. **Or, dacă nu există astfel de planuri, este lesne de presupus și cam despre ce fel de pregătire a putut fi vorba.**

Diferitele controale efectuate în decursul anului trecut au scos în evidență faptul că **multe din prevederile programului de pregătire olimpică** elaborat de C.N.E.F.S. **nu erau temeinic cunoscute și, implicit, însușite de toate cluburile sportive și de toate cadrele tehnice cărora le revin sarcini în această direcție. A nu cunoaște principalele probleme legate de orientarea și de obiectivele pregătirii olimpice pune sub semnul întrebării însuși modul în care acești activiști ai mișcării sportive se ocupă de îndeplinirea importantelor sarcini vizînd pregătirea pentru J.O.** Așa se și explică, de altfel, faptul că în 1973 au fost înregistrate, doar la cîteva sporturi și unele probe, rezultatele dorite, performanțele stabilite ca obiectiv. Cele mai multe dintre acestea au avut o slabă valoare chiar și pe plan național, ca să nu mai vorbim de planul internațional, continental sau mondial. Asemenea cazuri au fost întîlnite în județele Brașov, Dolj, la unele unități de performanță bucureștene sau din județele Timiș și Cluj, la federațiile de volei, atletism, natație și altele. Unitățile medico-sportive din județele Prahova, Brașov și Cluj nu cunosteau toți sportivii nominalizați din județ și, evident, nu aveau nici un fel de date stabilite în urma unor vizite medicale complexe (!) Adăugînd și faptul că, în 1973, **șase consilii județene n-au nominalizat nici un sportiv pentru Jocurile Olimpice** (Alba, Bistrița Năsăud, Ialomița, Sălaj, Teleorman, Vaslui), **iar alte nouă au nominalizat doar 1—2 sportivi** (Botoșani, Buzău, Covasna, Dîmbovița, Gorj, Ilfov, Harghita, Mehedinți, Vaslui).

Dar despre aceste aspecte și despre altele vom vorbi, mai pe larg, în numărul nostru de mîine !

A.S. ARMATA TG. MUREȘ VREA SĂ-ȘI FACĂ IARNA O... PRIMĂVARĂ FRUMOASĂ

Ningea viscolit peste Predeal. Cu o zi înainte, miercuri, fusese un soare primăvăratic, un cer albastru ca marea liniștită, și antrenorul Catană se bucurase mult. A. S. Armata „promovase" de la mijlocul săptămînii la partea tehnică a perioadei sale montane și vremea bună ar fi favorizat mult „schemele" pe suprafața de joc. Dar terenul acela de la ieșirea din Predeal pe care mulți călători au văzut din goana trenurilor, siluete alergînd, terenul acela era greu, necăjind antrenorul. Lotul tîrgmureșan sfida, însă, potrivnicia naturii, bucurîndu-se de reîntîlnirea cu mingea, mai ales că peste trei zile urma să susțină la Brașov și primul amical cu Tractorul.

...Antrenorul R. Catană avea, însă și bucuriile sale, dincolo de necazurile pe care i le făcea vremea. Pentru că elevii săi lucraseră cu sîrguință, cu multă ambiție și conșecvență. Și nu fusese deloc un program ușor, din moment ce de la 13 ianuarie, de cînd au venit la Predeal, zilele militarilor tîrgmureșeni au început mereu la orele opt cu un cros de cîte două mii de metri, „unul din elementele înviorării". Nu fusese deloc un program ușor și pentru că antrenorii Catană și Ordögh și-au alergat mult băieții pe drumul spre teleferic sau pe pantele în unghi aspru dinspre Piriul Rece, iar de trei ori pe săptămînă mai treceau și pe la sala de sport, unde urma un „supliment" dur. Dar absolut toți jucătorii s-au prezentat bine și foarte bine chiar dacă **„la început, firește, e foarte greu !"** A.S. Armata Tg. Mureș e convinsă însă — după cum mărturisea căpitanul său de echipă **Naghi** — că **„primăvara va fi cu atît mai ușoară și mai frumoasă cu cît iarna va fi mai aspră, mai grea !".**

— Echipa noastră poate mai mult. Și atacul, dar, mai ales, apărarea au obligații mari în sezonul de primăvară. Unitatea de acțiune și încrederea în valoarea echipei, nu numai acasă, ne vor duce spre partea superioară a clasamentului. Acest loc opt nu ne reprezintă exact, cred eu.. Căpitanul formației, **Naghi,** vorbise cu convingere, dar ponderat. Maturitatea sa lăsa să se înțeleagă că toate planurile acestea pot fi împlinite **(„și chiar depășite ! cum crede Hajnal)** numai și numai cu o dăruire totală și seriozitate dincolo de pregătiri. Era și concluzia lui Mureșan, cel care cu zece goluri la activ speră să devină golgeterul țării : **„Se pot recupera cele 5 puncte, dar cinci goluri cîte mă despart de Bălan la această oră ! Oblemenco a fost cel mai bun exemplu în ultimul campionat !".** Mureșan vorbise și el de deplasări : **„Acolo trebuie să dau mai multe goluri, în tur n-am înscris decît trei !".**

Dacă A. S. Armata Tg. Mureș se gîndește foarte mult la replica din jocurile din deplasare, înseamnă că are planuri mari pentru această primăvară. Pentru că, în retur, mureșenii vor disputa nouă partide pe teren propriu, acolo unde nu au pierdut decît un punct în tur. Planuri mari, pe care nimeni nu le declară, dar pe care le intuiești din ritmul zilelor petrecute, acolo, în cumpăna albă a munților ce străjuiesc Predealul.

Mircea M. IONESCU

PRONOSPORT

AȘA ARATĂ O VARIANTĂ CU 13 REZULTATE EXACTE LA CONCURSUL PRONOSPORT, ETAPA DIN 27 IANUARIE 1974

1.	Cagliari — Roma	anulat
2.	Cesena — Internazionale	2
3.	Juventus — Lanerossi	x
4.	Lazio — Bologna	1
5.	Milan — Foggia	1
6.	Napoli — Genoa	1
7.	Sampdoria — Fiorentina	2
8.	Verona — Torino	2
9.	Catania — Varese	x
10.	Novara — Brindisi	x
11.	Parma — Ascoli	x
12.	Reggina — Perugia	x
13.	Taranto — Ternana	x

Fond de premii : 554 096 lei.

Plata premiilor pentru acest concurs se va face astfel :

În Capitală începînd de la 1 februarie la 27 martie 1974.

În țară de la 5 februarie la 27 martie 1974.

AZI, ÎN SALA DALLES :

„SELECȚIA ÎN SPORT"

CENTRUL DE CERCETĂRI PENTRU EDUCAȚIE FIZICĂ ȘI SPORT, Consiliul municipal București pentru educație fizică și sport, în colaborare cu Universitatea populară București, anunță — în cadrul cursului de reciclare — conferința : „PROBLEMATICA SELECȚIEI COPIILOR ȘI JUNIORILOR PENTRU ACTIVITATEA SPORTIVĂ DE PERFORMANȚĂ" susținută de prof. VIRGIL MAZILU, cercetător principal la Centrul de cercetări.

Conferința va avea loc în sala Dalles (B-dul N. Bălcescu nr. 18), azi 28 ianuarie 1974, orele 12,30.

Va urma un film artistic.

ÎNTREPRINDEREA DE ELEMENTE PNEUMATICE ȘI APARATE DE MĂSURĂ

BÎRLAD

unitate nou înființată cu profil de mecanică fină, de complexitate și tehnicitate ridicate

anunță angajarea de personal în următoarele posturi :

- Șef serviciu contabilitate ;
- Șef serviciu financiar — prețuri — analize economice — CFI ;
- Șef serviciu planificare-dezvoltare ;
- Șef serviciu organizarea producției — protecția muncii ;
- Economiști.

Condiții de studii și stagiu conform Legii 12/1970.

Inscrierile pentru ocuparea posturilor se fac la biroul personal al întreprinderii, al cărei sediu se află în incinta Întreprinderii de rulmenți Bîrlad, strada Republicii 320, telefon 12081, 11812.

Se asigură locuință.

„CUPA STEAUA" LA TENIS

VALERIA BALAJ ȘI CONSTANTIN POPOVICI — CÎȘTIGĂTORI AI ULTIMELOR DOUĂ FINALE

După șapte zile de întreceri — de la startul cărora, la ediția din acest an, au lipsit cîțiva dintre jucătorii și jucătoarele cele mai valoroase — duminică s-a încheiat competiția de tenis dotată cu „Cupa Steaua". În finala feminină s-au întîlnit jucătoarele clubului Steaua, **Valeria Balaj** și **Aurelia Trifu.** Cum se scontase, de altfel, **Valeria Balaj** a cîștigat destul de ușor, în două seturi : **7—5, 6—2.** Ea a întîlnit puțină rezistență doar în primul set din partea Aureliei Trifu, în cel de al doilea adversara Valeriei Balaj lăsînd să se întrevadă că s-a împăcat cu ideea înfrîngerii.

La altă oră decît cea care se anunțase inițial (conform programului, finala masculină trebuia să înceapă imediat după consumarea celei a senioarelor), confruntarea dintre **Constantin Popovici** (Steaua) și **Bebe Almăjan** (Dinamo București) ar fi putut să ofere un joc spectaculos. Dar au fost foarte puține momentele de tenis de calitate, Almăjan — care în semifinala de sîmbătă ne-a arătat că posedă procedee tehnice destul de bine puse la punct — lăsîndu-se angrenat în jocul pur defensiv al lui Popovici. De altfel, aceasta a și fost cauza pentru care Almăjan a pierdut meciul : ocuparea poziției de așteptare pe fundul terenului, cu foarte rare incursiuni la fileu.

În primul set, la scorul de 3—1, Popovici a fost egalat, apoi Almăjan a preluat conducerea cu 4—3. Ghemul al optulea a fost și cel mai lung (s-au jucat 14 mingi), Almăjan pierzînd de la 40—15. **Setul i-a revenit cu 6—4 lui Popovici, el cîștigîndu-l cu 6—2 și pe cel de al doilea.** Așadar, ediția din acest an a „Cupei Steaua" a fost cîștigată de trei jucători ai clubului organizator : **C. Popovici** — la seniori, **Valeria Balaj** — la senioare și **L. Țiței** — la juniori. Pe locul III la juniori s-a clasat **Călin Ionescu,** iar la seniori **Mihai Russu.**

Ion GAVRILESCU

VALERIA BALAJ

ÎNTRECERILE MUNICIPALE DE ATLETISM

(Urmare din pag. 1)

„rodare". Dar ceilalți atleți ? Cei care nu sînt în lot, cei pentru care nu se alcătuiesc planuri de pregătire pe mai mulți ani, cei care nu-și planifică concursurile pe multe luni înainte, unde sînt ? În afara lui Corbu, Ciochină, Dumitrescu nu mai sînt în București decît doi săritori de triplusalt ? Pentru că atîți s-au „întrecut" în cadrul campionatului Capitalei...

Revenind la concursul propriu-zis, vom menționa dintre performanțele celei de a doua reuniuni pe cea realizată de **sprinterul Dorel Cristudor, care în finala probei de 60 m a egalat, cu 6,6 secunde** — pentru a cîta oară ? — **recordul național de sală.** Cristudor, de la o săptămînă la alta mai bun, s-a impus cu ușurință în fața lui T. Petrescu și S. Mitrofan și nu este departe ziua cînd va obține mult doritul 6,5.

Interesantă a fost proba de săritură în lungime, probă cîștigată de recordmanul țării, Mihai Zaharia, cu 7,54 m. Revelațiile probei — cei doi juniori de la Viitorul, Bedros Bedrosian (antrenor Sorin Ioan) și Tudorel Vasile (antrenor Nicolae Păcuraru), foarte aproape amîndoi de recordul de sală al juniorilor mari.

Să notăm, în sfîrșit, și ascensiunea junioarei II Niculina Ilie (S.S.A. — antrenor Dan Vlădescu), aflată la numai 1 cm de recordul de sală al săritoarelor în înălțime.

Iată rezultatele înregistrate în cea de-a doua zi a concursului : SENIORI, BĂRBAȚI : **60 m :** Dorel Cristudor (Steaua) 6,6 — **record republican de sală egalat,** Toma Petrescu (C.A.U.) 6,8, Sandu Mitrofan (Steaua) 6,8 ; **lungime :** Mihai Zaharia (Rapid) 7,54 m, Ștefan Lăzărescu (C.A.U.) 7,48 m, Bedros Bedrosian (Viitorul) 7,40 m, Tudorel Vasile (Viitorul) 7,34 m, Marius Scoarță (Rapid) 7,34 p ; FEMEI : **60 mg :** Elena Mîrza (Dinamo) 8,6, Viorica Viscopoleanu (Steaua) 8,7 ; **greutate :** Mihaela Loghin (C.A.U.) 15,20 m, Viorica Brad (Progresul) 15,00 m, Mariana Constantin (Dinamo) 14,51 m ; JUNIORI II, BĂIEȚI : **50 mg : E.** Alexe (S.S.A.) 7,2, M. Bogdan (S.S.A.) 7,4, G. Dumitrescu (S.S.A.) 7,8 ; **înălțime :** A. Oșlobeanu (Liceul 35) 1,85 m, L. Delamarina (S.S.A.) 1,80 m, A. Neciu (Liceul 35) 1,75 m ; **lungime :** V. Costache (S.S.A.) 6,60 m, C. Trosculescu (Viitorul) 6,52 m, F. Păunescu (S.S.A.) 6,40 m ; **prăjină :** I. Constantinescu (Constructorul) 3,50 m, S. Coman (C.S. Școlar) 3,50 m, M. Neagu (C. S. Școlar) 3,50 m ; FETE : **50 m :** Aurica Nedelea (S.S.A.) 6,6, Carmen Sulger (Liceul 35) 6,9, Marinela Dobrescu (Liceul 35) 6,9 ; **înălțime :** Niculina Ilie (S.S.A.) 1,66 m, Mihaela Bebliuc (S.S.A.) 1,58 m, Elena Marinescu (Steaua) 1,58 m ; **lungime :** Natalia Balcan (Viitorul) 5,52 m, Gabriela Lutea (Viitorul) 5,45 m, Mihaela Stoica (S.S.A.) 5,40 m, Elena Ivan (C.S. Școlar) 5,40 m, Alice Sandu (S.S.A.) 5,40 m ; **greutate :** Gabriela Sabău (S.S.A.) 10,78 m, Mariana Popescu (Metalul) 10,75 m.

O NOUĂ FORMULĂ TEHNICĂ LA TRAGEREA EXCEPȚIONALĂ

din 29 IANUARIE **LOTO**

AUTOTURISME excursii în U.R.S.S. ȘI PREMII ÎN BANI

Azi ultima zi PENTRU PROCURAREA BILETELOR

ANCHETA INTERNAȚIONALĂ A ZIARULUI **Sportul**

AZI ȘI MÎINE ÎN TENISUL DE MASĂ MONDIAL

Opinii ale unor specialiști de elită prezenți la „internaționalele" României

Campionatele internaționale de tenis de masă ale României au prilejuit, la acest început de sezon competițional 1974, reîntîlnirea unor specialiști de elită ai „paletei" și mingii de celuloid, tehnicieni, antrenori și jucători, foști și actuali campioni mondiali și europeni, cunoscuți pentru capacitatea și experiența lor. Ziarul nostru a folosit acest „colocviu" la mesele de joc, pentru inițierea unei anchete internaționale, solicitînd interlocutorilor noștri răspunsuri la următoarele două întrebări :

1 **CUM APRECIAȚI VALOAREA COMPETIȚIEI LA CARE AȚI FOST PREZENT PRIN PRISMA TRADIȚIONALELOR CONCURSURI DE ANVERGURĂ ALE SEZONULUI ?**

2 **CUM SE PREFIGUREAZĂ, DUPĂ OPINIA DV., EVOLUȚIA TENISULUI DE MASĂ PE PLAN INTERNAȚIONAL ?**

Au avut amabilitatea să ne răspundă 10 reputați specialiști ai tenisului de masă :

SUN MEI-IN
(R. P. Chineză — fostă campioană a lumii)

1 Pentru sportivii noștri orice mare concurs este un prilej de învățăminte, un util schimb de experiență, o bună ocazie de a lega noi prietenii, de a cimenta relațiile dintre sportivi. Cu atît mai mult ne face plăcere să subliniem aceste adevăruri acum, cînd sîntem oaspeții prietenilor noștri dragi din România. Împreună cu jucătorii români noi am efectuat și înaintea campionatelor și în aceste zile fructuoase antrenamente în comun. Cît despre ediția 1974 a campionatelor internaționale ale României, cred că s-a situat, prin participare și nivel al jocului, la cota celor mai prestigioase competiții de anvergură.

2 După părerea mea evoluția viitoare a tenisului de masă va sta sub semnul pregătirii asidue, a gîndirii tactice și a voinței hotărîtoare. Mult discutata problemă a prizei ca și a diferitelor procedee tehnice vor fi rezolvate și în continuare în funcție de particularitățile și aptitudinile fiecărui jucător.

FERENC SIDO
(Ungaria — fost campion mondial)

1 O competiție cu multe capete de afiș polarizează, fără îndoială, interesul. Și dacă, alături de marii jucători prezenți la Ploiești s-ar fi aflat și alte prime „palete" din țări europene cu tradiție, aș fi putut spune că am asistat la un mini-campionat mondial. Și apropo de întrecerile pe care le-am urmărit, am toată admirația și stima pentru Maria Alexandru care continuă să fie de atîția ani în primele rînduri.

2 Este evident că, în prezent, centrul de greutate al ping-pongului se află din nou în Europa. Datorită echilibrului existent va fi foarte interesantă și spectaculoasă lupta pentru supremația mondială. Edificator în acest sens mi se pare și faptul că, dacă acum cîțiva ani, europenii erau cei care căutau cît mai dese contacte cu reprezentanții școlilor din Asia, acum situația s-a inversat. Imano este foarte bun, dar inferior, după opinia mea, lui Ogimura și Tanaka, marii campioni de acum două decenii, iar actualele jucătoare nipone sînt net sub valoarea celebrelor Eguchi, Matsuzaki și Yamanaka.

BO PERSSON
(Suedia — titular al echipei campioane mondiale)

1 Deși federațiile din Cehoslovacia, Ungaria, Suedia n-au trimis primele echipe, totuși, pe lîngă cunoscuții jucători aliniați la start, tinerii concurenți înscriși în competiție au folosit întrecerile de la Ploiești ca o bună rampă de lansare. Dacă și campionatele internaționale ale României vor deveni prezențe permanente în calendar sînt convins că vor fi onorate de cei mai buni jucători din lume.

2 Ultimii 15 ani au adus o spectaculoasă dezvoltare pe planul pregătirii tehnice, fizice și a materialelor folosite. Este însă imposibil să se păstreze același ritm și în continuare. Cert este însă că jucătorii defensivi vor fi într-o tot mai mare dificultate, singura direcție productivă fiind atacul combinat.

HEINZ HAUPT
(antrenor al echipelor R. D. Germane)

1 Apreciez că valoarea competiției a crescut mult prin participarea puternicelor echipe ale Japoniei și R.P. Chineze, la care am avut ocazia să observăm înalta lor tehnică de joc și pe care vom căuta s-o fructificăm în pregătirile noastre viitoare. Partidele disputate la Ploiești au fost de înalt nivel și se datoresc în bună parte și gazdelor, a căor organizare, de altfel, a fost ireproșabilă.

2 Valoarea tenisului de masă internațional s-a ridicat foarte mult prin participarea tot mai intensă a reprezentanților țărilor din Asia. De pe această bază cîștigată ne putem gîndi cu optimism și la evoluția sa viitoare.

ZOIA RUDNOVA
(U.R.S.S. — dublă campioană europeană)

1 Cred că pentru toți participanții europeni la actuala ediție a „internaționalelor" României, jocurile de aici au avut un mare rol în pregătirea lor pentru „europenele" de la Novi Sad. Am avut posibilitatea să vedem multe lucruri noi și interesante în jocul unora dintre cei mai puternici sportivi din lume în actualul sezon. Și, fără discuție, evoluînd în compania unor asemenea jucători ai un mare folos în acumularea experienței necesare.

2 Creșterea clasei jucătorilor europeni este evidentă. În ultimii ani, aceștia se prezintă strălucit în întrecerile cu partenerii lor din Asia, din punct de vedere tehnic și tactic. Viitorul tenisului de masă : priza toc și folosirea topspinului, a atacurilor alternative pe ambele părți ale mesei.

FARKAS PANETH
(România — antrenor emerit)

1 Am avut satisfacții multiple, pe planul organizării, al urmăririi unor partide de un dinamism rar, datorită unor jucători cu mare prestigiu, cît și prin unele rezultate obținute de reprezentanții noștri și, în primul rînd, de către Maria Alexandru. Campionatele internaționale ale României — care au constituit și un bun prilej propagandistic pentru acest sport — au deschis promițător suita de concursuri mari ale sezonului.

2 Tenisul de masă va evolua pe o direcție deja angajată, aceea a creșterii dinamismului jocului, a forței și incisivității loviturilor, materialele folosite înscriindu-se pe linia facilitării acestora.

SHIGEO ITO
(Japonia — fost campion al lumii)

1 Campionatele dv. au fost foarte importante pentru echipele Japoniei, nefiind cu nimic mai prejos decît alte competiții europene și mondiale. Pentru o echipă tînără ca a noastră — ați văzut că am fost mai mult antrenor decît concurent, la echipe nici nu am participat — contează mult contactul cu tenisul de masă din Europa.

2 Sîntem adeseori întrebați dacă gabaritul joacă un rol determinant, comparîndu-se, după cum ați văzut și dv., suedezii cu niponii, de pildă. Cred că determinante sînt agilitatea și dexteritatea. Jocul va miza în continuare, pe ofensivă.

DUȘAN OSMANAGIC
(antrenorul reprezentativei iugoslaviei)

1 Sportivii iugoslavi vin întotdeauna cu plăcere în România prietenă, gazdele noastre dovedindu-se de fiecare dată ospitaliere și bune organizatoare. Iată de pildă aci, Ploieștiul arătîndu-se apt chiar de la premieră pentru o asemenea mare competiție, cu nimic mai prejos decît alte orașe cunoscute deja pe harta tenisului de masă internațional. Ziua a doua a concursului mi s-a părut de un nivel excelent. Dacă „open-ul" României va deveni tradițional, va aduna cu siguranță cele mai bune „palete" din lume.

2 Viitorul va sta sub semnul incertitudinii : amatorism sau profesionism. Se pare că ping-pongul va urma un drum asemănător tenisului, vîrfurile din țările Europei occidentale tinzînd să se constituie în grup pentru efectuarea unor turnee în S.U.A. O asemenea scindare nu va fi deloc fericită. Ping-pongul este un sport tehnic prin excelență, și, spre deosebire de unele jocuri, — care pun pe primul plan calitățile fizice — formarea și consacrarea cer mulți ani de muncă. Iată de ce e tot mai greu de găsit tineri candidați dotați și aici rezidă principala diferență între marea arie de selecție de care dispun țările din Asia și noi, cei din Europa.

ELLA CONSTANTINESCU
(România — antrenoare federală)

1 Actuala ediție s-a situat la nivelul celor mai bune concursuri similare, ca participare, ambianță, intensitate de ansamblu și din punct de vedere tehnic. A fost un program foarte dens, deci un mare număr de concurenți de valori apropiate. Reușitei organizatorice și propagandistice i s-au adăugat, spre satisfacția noastră, și evoluțiile pozitive ale reprezentanților României, ceea ce va constitui, cred eu, un impuls atît de necesar transformării acestor campionate într-o competiție de regularitate.

2 Saltul valoric spectaculos al ultimelor decenii (care și-a subsumat și noi materiale folosite) nu va mai fi reeditat în viitorul apropiat, care va sta sub semnul echilibrului. Capitolul încă larg deschis va fi, însă, cel al vitezei și forței jocului, al efectelor. Aici, în domeniul metodelor de pregătire, este un teren neexplorat suficient și unde se va crea viitorul salt. Esențiale devin selecția, cantitatea și calitatea pregătirii, marii campioni netrebuind să se încadreze într-un tipar, în această privință ei fiind chemați să determine un anumit model, dar și el, aplicabil numai în funcție de individualitatea fiecărui sportiv.

LUDVIG VIHNANOVSKI
(antrenorul lotului cehoslovac)

1 Mulțumesc gazdelor pentru acest turneu de mare amploare, foarte prețios de organizat și de „stăpînit" și cu atît mai mult apreciez reușita. Regret că noi n-am putut prezenta prima garnitură, pentru că Orlovski, Kunz și Ovkaric au evoluat în acest timp cu echipa lor de club, Sparta Praga, în „C.C.E.". Subliniez înscrierea masivă în concurs a tinerilor jucători români ca un bun prilej de experiență.

2 Evoluția va fi determinată de mingi : confecționate din celuloid sau plastic ? Cele din plastic — mai grele — vor trece tehnica pe planul secund și meciurile vor deveni foarte dure. Nu cred că femeile vor rezista în această conjunctură.

S-a degajat cu pregnanță, din răspunsurile tuturor interlocutorilor noștri, buna apreciere privind recent încheiata ediție a campionatelor internaționale ale României. Și această apreciere are o pondere evidentă dacă ținem seama de faptul că toți cei 10 participanți la ancheta noastră au un larg sistem de referințe, ei fiind prezenți în decursul ultimelor decenii la nenumărate competiții de rezonanță internațională, campionate mondiale, europene etc.

Reușita celor trei zile de întreceri de la Ploiești — subliniată unanim — constituie un suport viabil pentru asumarea organizării periodice a acestei competiții care s-a dovedit aptă de a atrage „palete" de prestigiu și mii de spectatori.

Desigur, ne-am așteptat ca, în ceea ce privește prefigurarea viitorului ping-pongului, opiniile să fie diverse, sugerînd direcții variate de dezvoltare, multe puncte de reper, idei diferite. Indiscutabil că nimeni nu se poate considera deținătorul unor certitudini. Ipotezele avansate subliniază însă că tenisul de masă va evolua, în continuare, în direcția ofensivei și că, fără a mai asista, poate la un alt salt spectaculos, similar anilor anteriori, următoarea perioadă, de echilibru, va fi destinată multiplelor căutări, menite să pregătească ascensiunea viitoare. Dar tocmai aceste „necunoscute" stimulează eforturile, rezolvările și, în final, determină progresul.

Anchetă realizată de

Anchetă realizată de **Paul SLĂVESCU și Constantin COMARNISCHI**

SPORTUL ÎN LUME

S-AU ÎNCHEIAT CAMPIONATELE MONDIALE DE BOB 4

ÎN FINAL, ECHIPAJUL LUI PANȚURU PE LOCUL 13

ST. MORITZ, 27 (prin telefon). — Pe un timp admirabil, încununat după amiază cu o ninsoare abundentă, au luat sfîrșit, pe vestita pîrtie Olympia-Run din localitate, campionatele mondiale de bob pentru echipajele de 4 persoane, la care au participat 19 formații din 10 țări.

Lupta pentru victorie a fost foarte strînsă și după a 3-a manșă a dat loc chiar unei dispute extrem de dramatice. Liderul **Wolfgang Zimmerer** (R.F.G. I) nu mai conducea înaintea ultimei manșe decît cu... o sutime de secundă, întrucît echipajul elvețianului **Hans Candrian** a realizat o excelentă coborîre în manșa penultimă. Dar, concentrîndu-și toate forțele în ultima coborîre și cu un start uluitor (5,06), echipajul **R.F.G. I** (format din pilotul **Wolfgang Zimmerer, Manfred Shumann, Albert Wurzer** și frînarul **Peter Utzschneider**) a obținut victoria finală și titlul mondial, pe care l-a mai deținut o dată în 1969.

Echipajul pilotului român **Ion Panțuru**, compus din debutanți (**Marcel Furdui, Horia Iliești** și frînarul **Marian Huzum**) s-a rodat cu fiecare nouă mansă, dar nu are încă experiența marilor concursuri. După ultimele două manșe de duminică, boberii români au mai progresat cu două locuri în clasament, terminînd competiția pe poziția a 13-a, la doar două sutimi de secundă de echipajul francez pilotat de Gerard Christaud.

Rezultate tehnice finale : 1. R.F.G. I **(Zimmerer)** 4:49,72 ; 2. Elveția II **(Candrian)** 4:50,12 ; 3. Austria I **(Dellekarth)** 4:51,71 ; 4. Italia II **(Alvera)** 4:52,40 ; 5. R.F.G II **(Floth)** 4:52,55 ; 6. Elveția I **(Stadler)** 4:53,17 ; ...13. România **(Panțuru)** 4:57,56.

Următoarea mare competiție internațională de bob se va desfășura în Italia, la **Cervinia : campionatele europene de bob 2 pentru tineret, în zilele de 9 și 10 februarie.**

ALEXANDRA NICOLAU CONDUCE LA WIJK AAN ZEE

În runda a 6-a a turneului feminin din cadrul Festivalului internațional de șah de la Wijk Aan Zee (Olanda), **campioana României, Alexandra Nicolau, a remizat partida susținută în compania olandezei Timmer. Nicolau conduce în clasament avînd 5 puncte,** fiind urmată de Timmer (Olanda), Ivanka (Ungaria) cu cîte 4½ p, Karakas (Ungaria) 3½ p. **Rodica Reicher (România) ocupă locul 8 cu 2½.** După 10 runde în turneul maeștrilor, Popov (Bulgaria) se menține lider cu **7** p. **Ciocâltea (România)** și Kurajița (Iugoslavia) urmează în clasament cu cîte 6½ puncte. În runda a 10-a, **Ciocâltea l-a învins pe bulgarul Popov.**

În turneul marilor maeștri, americanul Browne are 8 p și este urmat de iugoslavul Planinci, cu 6½. **Ghițescu se află pe locul 13** cu 3 p. În runda a 10-a, **Ghițescu a remizat cu olandezul Sosonko.**

LOTUL DE HOCHEI AL ROMÂNIEI ÎN TURNEU ÎN CEHOSLOVACIA

O dată cu încheierea întrecerii în grupa A a diviziei de hochei, atenția se îndreaptă spre pregătirile echipei naționale, care va participa, între 20 și 31 martie, la întrecerile grupei B a Campionatului mondial, programată în orașul iugoslav Ljubljana.

Lotul se va reuni în cursul zilei de astăzi, urmînd ca pe 31 ianuarie să plece, pentru un scurt stagiu de antrenament, în Cehoslovacia, unde va susține și două partide de verificare cu formații din liga secundă a campionatului cehoslovac.

Australia — lideră a Jocurilor de la Christchurch

AUCKLAND, 27 (Agerpres). — Pe stadionul orașului Christchurch (Noua Zeelandă) au continuat întrecerile de atletism din cadrul Jocurilor sportive ale Commonwealthului. Proba feminină de aruncare a greutății a revenit canadiencei Jane Haist, cu 16,12 m. În preliminariile probei de 5 000 m, cele mai bune timpuri au fost obținute de Kimeto (Kenya) — 13:42,6, Foster (Anglia) 13:45,6 și Fitzsimons (Australia) 13:46,2. Pentru finală s-au calificat, de asemenea, celebrii atleți Ben Jipcho (Kenya) și Dave Bedford (Anglia). Proba de decation a fost cîștigată de Mike Bull (Irlanda de Nord) cu 7 417 puncte.

Rezultate înregistrate în concursul de natație : 800 m feminin liber : Jayni Parkhouse (Noua Zeelandă) 8:58,49 ; **200 m masculin liber :** Stephen Badger (Australia) 1:56,72 ; **ștafeta 4x100 m liber feminin :** Canada 3:57,14.

La ciclism, în proba de 1 000 m cu start de pe loc, cel mai bun rezultat : 1:11,85 a fost obținut de australianul Dick Paris.

După două zile de întreceri, în clasamentul pe medalii pe primul loc se află Australia (7—6—8), urmată de Canada (7—5—3) și Kenya (3—1—2).

KORCINOI ARE AVANTAJ ÎN MECIUL CU MEKING

NEW YORK, 27 *(Agerpres)*. — La Augusta a continuat meciul din cadrul sferturilor de finală ale turneului de șah al candidaților la titlul mondial. În cea de-a 6-a partidă, Viktor Korcinoi (U.R.S.S.) și Costa Meking (Brazilia) au căzut de acord asupra remizei la mutarea a 18-a. Partida a durat 2 ore și 40 minute. Meking a jucat cu albele. Scorul meciului este în prezent de 3½—2½ puncte în favoarea lui Korcinoi.

TELEX

Selecționata masculină de baschet a U.R.S.S. a obținut prima victorie în cadrul turneului pe care-l întreprinde, în prezent, în Brazilia. În cel de-al patrulea meci susținut în compania reprezentativei Braziliei, baschetbaliștii sovietici au terminat învingători cu scorul de 65—64 (30—26).

Turneul internațional masculin de tenis de la Philadelphia a programat semifinalele probei de simplu. Arthur Ashe l-a învins cu 6—4, 7—6, 6—1 pe Tony Roche, iar Rod Laver a cîștigat cu 6—4, 1—6, 6—4, 6—0 partida susținută cu Jan Kodes.

La Böblingen a luat sfîrșit turneul internațional masculin de handbal, organizat de federația vest-germană de specialitate. În ultimul joc, echipa Iugoslaviei, campioană olimpică, a dispus cu scorul de 21—15 (10—9) de echipa Norvegiei. R. F. Germania a cîștigat cu scorul de 20—15 (12—9) meciul cu Cehoslovacia. Pe primul loc s-a clasat echipa **Iugoslaviei** cu 4 p, urmată de **R.F. Germania — 4 p, Cehoslovacia — 4 p și Norvegia 0 p.**

Cu prilejul unui concurs de atletism desfășurat la Portland (Oregon) George Woods a corectat cea mai bună performanță mondială de sală care-i aparținea la aruncarea greutății. El a realizat 21,30 m. Vechea performanță era de 21,27 m și o obținuse anul trecut în februarie. Iată aruncările lui Woods : 20,65 ; 21,25 ; 21,21 și 21,30 m.

Turneul internațional de șah de la Orense s-a încheiat cu victoria marelui maestru iugoslav Liubomir Liubojevici, care a totalizat 9½ p din 11 posibile.

Boxerii americani de categoria grea Cassius Clay și Joe Frazier, au sosit la New York în vederea meciului pe care-l vor susține astă noapte la „Madison Square Garden". Frazier a venit de la Philadelphia unde își are domiciliul, iar Clay de la Deer Lake, o stațiune montană unde s-a pregătit în ultimul timp.

În concursul de atletism de la New York, în sala Madison Square Garden, Stones a terminat învingător la înălțime cu 2,18 m.

La Mission Viejo, în semifinalele turneului internațional feminin de tenis, americana Billie Jean King a învins-o cu scorul de 3—6, 6—3, 7—5 pe compatrioata sa Nancy Gunther. În finală, Billie Jean King o va întîlni pe Chris Evert (S.U.A.). Învingătoare cu 6—2, 5—7, 6—2 în fața australiencei Kerry Melville.

Concursul internațional de călărie din Berlinul occidental a debutat cu o probă de obstacole, în care victoria a revenit campionului mondial David Broome (Anglia). Învingătorul a parcurs traseul în lungime de 450 m, cu 25 obstacole, în 59 sec.

AGENDA SĂPTĂMÎNII

28	BOX	Meciul Joe Frazier — Cassius Clay, la New York.
	TENIS	Turnee „indoor" la Richmond (WCT), Baltimore (USLTA) și Washington (c. feminin).
	PLANORISM	Campionate mondiale, la Sydney.
29—30	SCHI	Cupa Europei (feminin), probe alpine, la Saalbach (Austria).
	VOLEI	C.C.E. : Hispano France Barcelona — Dinamo București.
29—2	PATINAJ ARTISTIC	Campionate europene, la Zagreb.
31	ATLETISM	Concurs internațional (sărituri în înălțime) la Vilnius.
1—2	SCHI	Cupa Europei (masculin), probe alpine la Avoriaz (Franța).
1—6	CICLISM	„Cursa de 6 zile" de la Anvers.
2	RUGBY	„Turneul celor 5 națiuni" : Scoția — Anglia ; Irlanda — Țara Galilor.
2—3	PATINAJ VITEZĂ	Campionatele europene (feminin), la Alma Ata (U.R.S.S.).
2	SĂNIUȚE	Campionatele europene, la Kufstein (Austria).
	HALTERE	„Marele Premiu" al Berlinului (R.D.G.)
2—10	SCHI	Campionatele mondiale de probe alpine, la St. Moritz.
3	ATLETISM	Campionatele internaționale de sală ale R. D. Germane, la Berlin.

Fotbal meridiane

CAMPIONATE... Campionate... CAMPIONATE...

Nu mai puțin de 8 jucători în careul Herthei ! În tricouri vărgate jucătorii de la Hertha, în cele de culoare închisă, cei de la Bayern. Față din meciul Bayern München — Hertha *3—1, desfășurat sîmbătă.*

Telefoto : A. P. — AGERPRES

ITALIA : ETAPĂ CALMĂ ÎN FINALUL TURULUI

BOLOGNA, 27 (prin telex, de la corespondentul nostru). Cu toate că ultima etapă a turului a consemnat trei victorii în deplasare, ea poate fi considerată calmă, cu rezultate normale. Campioana primei părți a campionatului este așa cum era și de așteptat formația Lazio, care a dispus cu un scor categoric de Bologna (4—0).

Iată rezultatele și autorii golurilor : **Cagliari — Roma 1—1** (Orazi pentru Roma, respectiv Gori din 11 m). Meciul a avut loc sîmbătă ; **Cesena — Internazionale 0—1** (Mazzola) ; **Juventus — Lanerossi Vicenza 0—0 ; Lazio — Bologna 4—0** (Garlashelli, D'Amico, Chinaglia II) ; **Milan — Foggia 1—0** (Sabadini) ; **Napoli — Genoa 1—0** (Cané) ; **Sampdoria — Fiorentina 1—2** (Caso și Saltutti pentru Fiorentina, respectiv Improta din 11 m) ; **Verona — Torino 0—1** (Graziani).

În clasament conduce **Lazio** cu 23 p, urmată **de Juventus, Napoli** și **Fiorentina** cu cîte 20 p, **Milan** 18 p, **Inter** 17 p, **Torino** 16 p, **Bologna, Foggia** și **Cagliari** cu cîte 15 p.

În clasamentul golgeterilor nu s-au produs modificări, întrucît în ultimele etape fruntașii n-au mai înscris prea multe goluri : **Boninsegna** (Inter) 11 g, **Riva** (Cagliari) 10 g, **Cuccureddu** (Juventus) și **Chinaglia** (Lazio) 9 g, **Chiarugi** (Milan) 8 g, **Clerici** (Napoli) 7 g etc.

De menționat că în meciul de sîmbătă dintre Cagliari și Roma, în echipa locală nu a evoluat Riva (greu accidentat), care se pare că va lipsi din formație cîteva luni.

CESARE TRENTINI

R. F. GERMANIA : DIN NOU SCHIMBARE DE LIDER

După desfășurarea jocurilor din cea de a 21-a etapă a campionatului vest-german, pe primul loc în clasament se află **Bayern München** cu 29 p, urmată de **Borussia Mönchengladbach** cu 28 p, și **Eintracht Frankfurt,** cu 28 p.

Rezultate mai importante înregistrate în etapa a 21-a : VfB. Stuttgart — Eintracht Frankfurt 3—1 ; Bayern München — Hertha 3—1 ; V.f.L. Bochum — Hanovra 3—1 ; Schalke 04 — Kickers 2—1 ; S.V. Hamburg — Werder Bremen 3—0 ; Borussia Mönchengladbach — S.V. Wuppertal 7—1.

După cum se vede, datorită înfrîngerii suferite de Eintracht Frankfurt, Bayern München a redevenit lider. Lupta pasionantă pentru primul loc dintre „trio"-ul **Bayern, Eintracht** și **Borussia,** rămîne deschisă...

C. M. ÎN ACTUALITATE

WM 74

BRAZILIENII FĂRĂ GERSON

Antrenorul echipei Braziliei, Mario Zagalo, a anunțat că va trebui să renunțe la cel puțin trei jucători cunoscuți, la actuala ediție a turneului final. Este vorba de **TOSTAO, PELE** și **GERSON.** Ultimul, în vîrstă de 34 de ani, a suferit anul trecut o fractură la picior și a fost mult timp indisponibil. Gerson, care activează la Fluminense, a anunțat că va juca la acest club pînă în luna mai, cînd va abandona activitatea competițională. Mario Zagalo a declarat că în afară de programul de pregătire fixat este foarte posibil ca numărul meciurilor dinaintea turneului final juca și cu reprezentativa statului Zair

92 DE ORE TELEVIZATE

Televiziunea vest-germană a anunțat că va transmite în direct jumătate din meciurile ce vor avea loc în turneul final al C.M. Aceasta însemnează un număr de 83 de ore, la care se mai adaugă 9 ore dinaintea turneului, cînd vor fi transmise cîteva seriale, cuprinzînd prezentarea finaliștelor, istoria C.M. de fotbal etc.

ROBERTO PORTA FACE APEL LA „STRĂINI"

Antrenorii echipei Uruguay-ului, Roberto Porta (principal) și Luis Ubina (secund) au anunțat că în lotul național vor fi incluși o serie de jucători „bătrîni", mulți dintre ei prezenți și la C.M. din 1966. Există însă unele dificultăți: mulți joacă acum în alte țări și chemarea lor în lot nu este atît de simplă. Pe de altă parte, jucătorii mai vechi nu au mai evoluat împreună de foarte mult timp. Iată cîțiva jucători la care s-a făcut apel și se află acum în străinătate: Mazurkiewicz, Ancheta, Forlan, Rocha (Brazilia), Anloni (Argentina), Esparrago (Spania). În afară de aceștia, din lot vor mai face parte și alți jucători cu „vechi state de servicii": Masnik, Pavoni, Cubila, Morena, Milar și Cardaccio.

Recuperarea acestor fotbaliști pentru selecționata Uruguayului nu este privită cu ochi buni de jucătorii rămași acasă, care au amenințat conducerea tehnică cu un boicot general. Atacanții Romeo Corbo și Morena conduc această acțiune de protest. Corbo, Morena și Milar, de asemenea jucător ce activează în țară, sînt considerați în prezent cei mai buni fotbaliști uruguayeni din ultimii zece ani. Fernando Morena a încheiat recentul campionat cu un activ de goluri record, fiind vedeta cunoscutei formații Penarol din Montevideo. Excelenta formă a celor trei jucători este considerată principala rațiune a acțiunii de protest îndreptată împotriva jucătorilor uruguayeni, care activează, în prezent, în străinătate.

Pregătirile uruguayenilor vor începe la 15 februarie, prin efectuarea unui turneu lung în America de Nord, Japonia și Hong Kong.

PE GHEAȚĂ ȘI PE ZĂPADĂ

PRETUTINDENI SE SCHIAZĂ...

În localitatea cehoslovacă de sporturi de iarnă Jasna au continuat campionatele europene de schi rezervate juniorilor. Proba de slalom uriaș a revenit sportivei Monika Verwein (R.F.G.), care a realizat timpul de 1:17,26. Au urmat în clasament Evi Renoth (R.F.G.) — 1:17,47 și Margot Eder (R.F.G.) — 1:17,78. La masculin a terminat învingător Ingemar Stenmark (Suedia) — 2:38,51 (timp realizat în două manșe).

Schiorul italian Giulio Corradi a cîștigat proba de slalom special din cadrul concursului internațional de la Mégève contînd pentru Cupa Europei. El a realizat în cele două manșe timpul total de 112,02. Pe locurile următoare s-au clasat Theo Schneller (R.F.G.) — 113,31 și Tomas Ringbrant (Suedia) — 113,52.

La Kitzbühel, în cadrul competiției internaționale de schi „Hahnenkamm" contînd pentru Cupa Mondială, a avut loc o probă masculină de coborîre cîștigată de el elianul Roland Collombin în 2:03,29. Doi schiori italieni, Giuliano Besson — 2:03,47 și Stefano Anzi — 2:03,47 s-au clasat pe locul doi la egalitate. Au urmat în clasament Herbert Plank (Italia) — 2:04,36 și Franz Klammer (Austria) — 2:04,81.

Concursul internațional de sărituri cu schiurile, desfășurat pe trambulina de la Spindeeruw-Mlyn (Cehoslovacia), a revenit schiorului cehoslovac Jaroslav Slama, cu 218,3 puncte și sărituri de 77 m și 75,5 m. Pe locul secund s-a clasat Manfred Wolf (R.D. Germană) 207,3 puncte, iar locul trei a fost ocupat de Rudolf Höhnl (Cehoslovacia) — 207,2 puncte. „Veteranul" Jiri Raska, de nenumărate ori campion al Cehoslovaciei, s-a situat pe locul 12, cu un total de 192 puncte.

Proba de slalom uriaș din cadrul concursului internațional (rezervat schiorilor profesioniști) de la Buck Hill a fost cîștigată de austriacul Hugo Nindl, care l-a întrecut în finală cu 55 sutimi de secundă pe compatriotul său Harald Steufer. Pe locul trei s-a situat italianul Eberardo Schmalzl.

ACTIVITATEA HOCHEISTICĂ

La Paris s-a desfășurat meciul internațional amical de hochei pe gheață dintre selecționatele Bulgariei și Franței. Hocheiștii bulgari au obținut victoria cu scorul de 6—2 (2—1, 1—0, 3—1), prin golurile înscrise de Mihailov (3), Dimov (2) și Atanasov. Punctele echipei gazdă au fost realizate de Galland și Bibier.

Într-unul din derbyurile campionatului unional de hochei pe gheață, echipa Aripile Sovietelor Moscova a învins cu scorul de 7—3 formația T.S.K.A. Moscova. În urma acestei victorii, echipa Aripile Sovietelor are un avans de șapte puncte în clasament, fiind virtuală cîștigătoare a actualei ediții a competiției. Într-un alt joc, Torpedo Gorki a cîștigat, cu scorul de 3—2, partida susținută pe teren propriu cu formația Dinamo Riga.

În stațiunea de sporturi de iarnă cehoslovacă Jasna se desfășoară campionatele europene de schi pentru juniori. Proba de coborîre a fost dominată de trei tineri austrieci (de la st. la dr.) : Hans Partscher *(locul 2),* Bartl Gensbichler *(1)* și Friedrich Mayer *(3)*

Telefoto : C.T.K. — AGERPRES

Redacția și administrația : București, str. Vasile Conta nr. 16 ; telefoane : centrala 11.10.05, secția corespondenți 11.51.09, interurban 72 și 286 ; telex : sportrom buc. 180. Tiparul I. P. „Informația", București 40 368

Târgu-Mureș

PROLETARI DIN TOATE ȚĂRILE, UNIȚI-VĂ!

Sportul

ZIAR AL CONSILIULUI NAȚIONAL PENTRU EDUCAȚIE FIZICĂ ȘI SPORT

ANUL XXX — Nr. 7667 | 4 PAGINI 30 BANI | Marți 29 ianuarie 1974

CONTINUĂ ÎNTRECERILE ETAPEI DE MASĂ A „CUPEI TINERETULUI"

Pe măsură ce ne apropiem de încheierea etapei de masă a „Cupei tineretului", în tot mai multe localități ale țării asociațiile sportive organizează numeroase întreceri, cuprinzînd pentru ediția de iarnă a marii competiții cu caracter republican.

Iată noi relatări primite de la corespondenții noștri:

BRĂILA. Organizațiile U.T.C. și asociațiile sportive ale elevilor, precum și cele din întreprinderi și instituții au chemat la start, la sfîrșitul săptămînii trecute, numeroși tineri. Bogată în manifestări a fost „Cupa tineretului" și în localitățile rurale ale județului Brăila. În cele mai multe locuri au avut loc concursuri de șah și tenis de masă. La Movila Miresii, Ianca, Măxineni, Traian și Însurăței au fost prezenți, în sălile de sport ale școlilor generale și liceelor, precum și ale căminelor culturale, cîte 400—500 de tineri, care s-au întrecut fie la mesele de șah, fie la cele de tenis.

În municipiul Brăila, pe cele 7 patinoare, au avut loc atractive întreceri pe gheață. La școlile generale nr. 19, 26, la Centrul școlar de chimie, la Centrul școlar de construcții, la Clubul combinatului de celuloză și hîrtie au avut loc etapele pe asociații la șah și tenis de masă.

T. ENACHE

ARAD. Duminică, campionii asociațiilor sportive școlare la schi, din municipiul Arad, s-au deplasat la Stîna de Vale pentru a-și disputa titlurile fazei pe localitate. Organizarea asigurată de către Comitetul municipal al U.T.C. (instructor — **Tiberiu Tiganu**), în colaborare cu profesorii de educație fizică **Arcadie Blindu, Ștefan Ziegler, Csaba Sayta** și **Traian Magheru**, a fost excelentă.

Iată cîteva dintre rezultate: **slalom uriaș, fete:** 1. Lavinia Blindu (Liceul I. Slavici); 2. Elena Kamer (Liceul 6); 3. Maria Soica (Grupul șc. C.P.J.); **băieți:** 1. T. Tulcan (Gr. șc. Hidro); 2. S. Balint (Liceul I. Slavici); 3. V. Sîndru (Grup șc. C.P.J.); **slalom special, fete:** 1. L. Blindu; 2. Monica Azari (Liceul 4); 3. E. Kamer; **băieți:** T. Tolcan; 2. K. Göpfrich (Grup școlar C.P.J.); 3. C. Dan (Liceul I. Slavici). Probele de fond au fost cîștigate de Elena Kamer și Radu Cirin (Liceul 2).

Pe data de 10 februarie, tot la Stîna de Vale, se va disputa faza orășenească la săniuțe.

BABADAG. Căminul cultural și Liceul din localitate au cunoscut, duminică, o afluență deosebită. Ele au găzduit întrecerile etapei pe localitate ale „Cupei tineretului" la tenis de masă și șah.

Din păcate, în ținuturile Dobrogei, condițiile naturale nu sînt prielnice schiului, săniușului și patinajului. Dar, putem afirma cu certitudine că întrecerile de șah și tenis de masă și-au atins cu prisosință scopul: acela de a angrena în întreceri un număr cît mai mare de tineri.

N. FUGIGIU

SF. GHEORGHE. Aproape 5 000 de tineri au fost prezenți, la sfîrșitul săptămînii trecute, la întrecerile de schi, patinaj și săniuțe. În afara competitorilor din localitățile urbane ale județului Covasna, la întreceri s-au prezentat și foarte mulți tineri din comunele Brețcu, Ojdula, Vîrghiș, Sînzieni, Turia, Dobîrlău, Barcani, Hăghig, Sita Buzăului și altele.

La Sf. Gheorghe, Inspectoratul școlar, în colaborare cu C.J.E.F.S. au organizat întreceri pentru elevii claselor a V-a și a VII-a, la săniuțe și schi. Au fost prezenți peste 700 de concurenți, dintre care 250 de fete.

De asemenea, au mai avut loc întreceri la Zăbala, aici fiind prezenți elevi din Voinești, Comandău, Tamașfalău și Valea Mare.

Gh. BRIOTĂ

PAȘCANI. Comuna Mirosloveşti din județul Iași este cunoscută de multă vreme pentru întrecerile sportive, care au loc aproape la fiecare sfîrșit de săptămînă. De aceea și întrecerile pentru „Cupa tineretului" s-au bucurat aici de o largă audiență. Recent, în această localitate a avut loc etapa de masă la șah și tenis de masă. La buna reușită a întrecerilor au colaborat organizația U.T.C., consiliul asociației sportive (președinte **Ioan Trifan**), precum și Consiliul orășenesc Pașcani pentru educație fizică și sport.

C. ENEA

ASTĂ-SEARĂ, ÎN SALA FLOREASCA

ROMÂNIA — BULGARIA, LA HANDBAL MASCULIN

Handbalul se situează, din nou, în centrul atenției pasionaților sportului. După fete, băieții sînt cei care vor începe aspra bătălie pentru cucerirea medaliilor la campionatul mondial. Programată între 28 februarie și 10 martie în R. D. Germană, cea de a VIII-a întrecere pentru titlul suprem este pregătită intens în toate cele 16 țări ale căror reprezentative sînt calificate în turneul final. Competițiile de verificare se țin lanț, meciurile bilaterale de verificare sînt programate săptămînal.

Astă seară, de la ora 19 reuniunea începe la ora 17,45 cu un meci între două formații bucureștene, în sala Floreasca din Capitală și joi, de la ora 18,30, în sala Victoria din Ploiești, *reprezentativa României* (antrenori: *Nicolae Nedef* și *Oprea Vlase*) *întîlnește selecționata Bulgariei*. Ambele meciuri vor fi conduse de arbitrii iugoslavi *Milan Valcici* și *Miodrag Stanoevici*.

Cele două întîlniri vor folosi lotului nostru pentru verificarea potențialului actual, pentru rodarea unor jucători și pentru a scoate în evidență capitolele la care trebuie insistat în pregătire. Reprezentativa Bulgariei — omogenă, cu jucători talentați, dornici de afirmare — constituie un partener valoros, care va solicita la maximum națională noastră.

Următoarele partide de verificare ale reprezentativei României sînt programate la 11 și 13 februarie, la Moscova, în compania primei formații a Uniunii Sovietice.

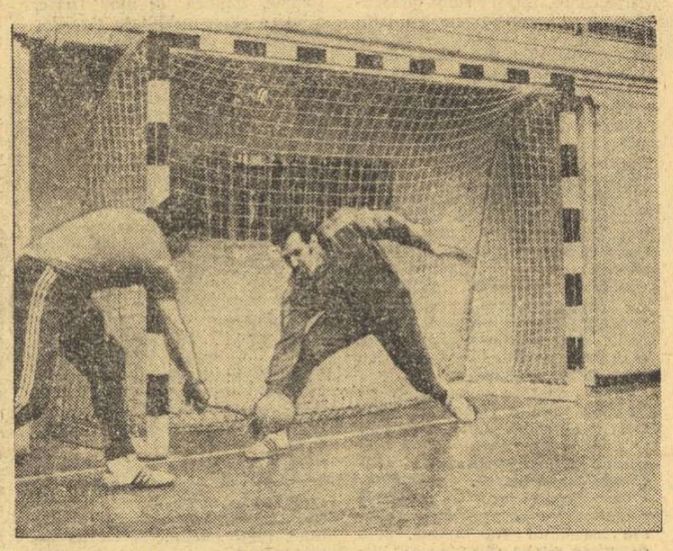

Portarul Cornel Penu este pregătit de... colegul său Ștefan Orban. Aspect de la ultimul antrenament al reprezentativei de handbal a României

Foto: P. ROMOȘAN

În pagina a 2-a, rubrica noastră:

PE TEME DE EDUCAȚIE

O dezbatere despre problemele de etică și de responsabilitate care trebuie să guverneze pregătirea și evoluțiile sportivilor, atitudinea oamenilor din tribună

O investigație într-un domeniu intim și delicat al unei activități investite cu sarcini de mare însemnătate în creșterea și pregătirea cetățeanului nou al societății noastre.

O coborîre din cele aproape 80 cîte au avut loc la concursurile de săniuțe din cadrul festivalului

Momente de neuitat la „Festivalul sporturilor de iarnă" din Cîmpulung Moldovenesc

„Festivalul sporturilor de iarnă" din Cîmpulung Moldovenesc s-a impus ca una dintre cele mai mari și reușite serbări ale sportului de masă din județul Suceava. Organizat într-un cadru natural de o deosebită frumusețe, pe un stadion de pe care, dintr-o privire, puteai cuprinde pistele de săniuș și schi, dar și inelul de gheață pe care aveau loc alergările de patinaj, întrecerile festivalului i-au cucerit pe localnici ca și pe miile de turiști sosiți la Cîmpulung din zeci de sate și comune și numeroase orașe ale județului.

De la ora 11 dimineața și pînă la înserat, concursurile s-au ținut lanț. Alergările de patinaj, la care au fost prezenți aproape 600 de concurenți, s-au desfășurat fără pauză timp de aproape 4 ore. Și tot astfel s-au petrecut lucrurile și pe pistele de săniuș și schi. Festivitatea de premiere, care a început la ora 12, s-a încheiat după ora 17, odată cu ultimele sosiri din probele de schi. În total au avut loc 50 de premieri și au fost distribuite aproape 500 de diplome. Unde ți-ai fi întors privirea, aveai de văzut cîte ceva. Pentru divertismentul spectatorilor, elevii Școlii generale nr. 4 din localitate au prezentat pe patinoarul stadionului (un patinoar îngrădit de mantinele) mai multe reprize de patinaj artistic. Au mai putut fi urmărite și meciuri de hochei. Opt echipe din Vatra Dornei, Cîmpulung, Suceava și Rădăuți și-au măsurat forțele cu acest prilej.

Am asistat la scene care ne-au impresionat în mod plăcut ca de pildă grupul fericit al familiei Voiculescu, după festivitatea de premiere a tatălui. Mama, Maria (profesoară de educație fizică), arbitră în cadrul festivalului ținea de mînă doi premianți: pe Carmen, fiica, cîștigătoarea locului I în proba de patinaj viteză la categoria elevi clasa I, și pe Gheorghe, soțul, medaliat cu bronz în proba de schi rezervată veteranilor. Într-un colț de tribună, o femeie în vîrstă, mamă și bunică avea ochii înlăcrimați. Festivalul adusese pe stadion întreaga familie...

Gheorghe ȘTEFĂNESCU

În drum spre stadion la locul de start în concursurile de schi

Fotografii de Dragoș NEAGU

PREGĂTIREA OLIMPICĂ, CENTRUL ACTIVITĂȚII SPORTIVE DE PERFORMANȚĂ!

Îndeplinirea obiectivelor din planul de antrenament pe anul 1974 trebuie realizate integral

Am prezentat în numărul nostru de ieri unele aspecte privind modul în care au fost aplicate, în 1973, de către organele și organizațiile sportive, prevederile Programului de pregătire pentru Jocurile Olimpice din 1976, elaborat de Biroul Executiv al C.N.E.F.S. constatînd faptul că pregătirea olimpică nu a stat peste tot în centrul atenției și nu a constituit o problemă permanentă de muncă pentru întregul activ, salariat sau obștesc, al mișcării noastre sportive.

Dacă unele federații sportive, consilii județene pentru educație fizică și sport, precum și organizațiile cu atribuții în domeniul sportului de performanță au înțeles să ia măsurile trebuincioase pentru traducerea în viață a prevederilor Programului de pregătire olimpică (federațiile de caiac-canoe, box, gimnastică, handbal, canotaj, pentatlon, tir, haltere ș.a., ca și Ministerul Apărării Naționale și Ministerul de Interne care au acordat un sprijin deosebit cluburilor Steaua și, respectiv, Dinamo), etc. **au existat și anumite foruri care s-au ocupat în mică măsură de îndeplinirea cerințelor pregătirii olimpice.**

În acest sens, **sarcina Hotărîrii Biroului Executiv al C.N.E.F.S. referitoare la metodologia de urmărire a îndeplinirii prevederilor din Programul de pregătire olimpică, munca de îndrumare și control, n-au fost realizate în mod corespunzător. Cu toate că** în Hotărîrea amintită **se prevede analiza trimestrială a pregătirii olimpice în cadrul birourilor executive ale consiliilor județene,** în trimestrul III al anului trecut, numai 13, iar în trimestrul IV, doar 5 dintre birourile executive ale C.J.E.F.S. au organizat astfel de analize. Cum s-au ocupat de pregătirea olimpică consiliile județene Brașov, Brăila, Iași, Neamț, Suceava ș.a. care n-au găsit timp pentru a discuta diferitele probleme ale pregătirii sportivilor nominalizați, de a analiza stadiul îndeplinirii obiectivelor și sarcinilor și, în funcție de acestea, de a găsi soluțiile și măsurile corespunzătoare pentru realizarea unui proces de antrenament superior celui din anii precedenți? Iată cîteva întrebări cărora organele cuvenite nu le-au acordat atenția cuvenită și de aceea nici n-au putut fi găsite rezolvările cele mai bune.

Pentru anul 1973 **au fost nominalizați de către federații, în loturile olimpice, un număr de 876 de sportivi, cărora li s-au mai adăugat 310 selecționați** la nivelul județelor, de către diferitele cluburi și asociații sportive, a căror pregătire a fost urmărită pe plan local. Deci, **în primul an al ciclului olimpic 1973—76, au fost pregătiți și verificați 1186 de sportivi.**

În plus, așa cum arătam și în precedentul articol, mai mult decît în celelalte cicluri olimpice, **s-a constatat o preocupare mai mare din partea federațiilor, a C.J.E.F.S.-urilor și a cluburilor pentru organizarea unei selecții riguroase a sportivilor cu posibilități ca, în final, să facă parte din delegația olimpică a țării noastre la Jocurile din 1976** (canotaj, bob, caiac-canoe, box, gimnastică ș.a., C.J.E.F.S. Argeș, Bacău, Galați, Bihor, Arad, Constanța, municipiul București etc.)

Cu toate acestea frecvența și aria de răspîndire a acestor acțiuni sînt insuficiente și explică, în bună măsură, numărul sportivilor nominalizați și mai ales procentajul scăzut al celor cu o certă valoare internațională, olimpică. Cu ocazia stabilirii listelor nominale pe ramuri și probe a sportivilor susceptibili de a fi selecționați în loturile olimpice, **s-a constatat, ca și în ciclul olimpic anterior, aceeași penurie de tineri și tinere, cu un ridicat potențial actual și cu perspectiva îmbunătățirii acestuia.** Este evident că **procesul de selecție și formare a rezervelor olimpice are un ritm prea lent, neproductiv. Cele peste 100 de școli sportive, 133 de școli generale cu clase speciale cu program de educație fizică, ca și cele 27 de licee cu profil sportiv,** în care se instruiesc peste 60 000 de elevi și eleve, **nu au ajuns încă în stadiul de a constitui pepiniera de bază a sportului de mare performanță din țara noastră,** cu excepția liceelor din Cîmpulung Muscel (atletism), Gheorghe Gheor-

(Continuare în pag. a 3-a)

SĂPTĂMÎNĂ PLINĂ ÎN CUPELE EUROPENE LA BASCHET

Miercuri și joi, participantele la C.C.E. și la Cupa cupelor susțin meciurile tur ale etapei a doua a sferturilor de finală, urmînd ca săptămîna viitoare să se întreacă în partidele retur care vor decide cîștigătoarele întîlnirilor.

Dintre reprezentantele României, primele intră în „focul" întrecerii baschetbalistele de la I.E.F.S., care debutează — cu acest prilej — în această fază a Cupei cupelor. Afectate după înfrîngerea suferită sîmbătă în fața Voinței (în etapa a 14-a a diviziei A), studentele pregătite de prof. **Ioan Nicolau** și prof. **Teodora Predescu** s-au antrenat cu sîrguință și doresc să-și refacă moralul printr-un succes asupra formației Spartacus Budapesta. O veste îmbucurătoare: **Clara Szabo** și-a scos ghipsul de la picior și, dacă examenul medical de miercuri dimineață va fi favorabil, este posibil ca apreciata internațională să evolueze în disputa cu Spartacus. Partida se va desfășura miercuri în sala Floreasca, de la ora 19, și va fi condusă de arbitrii **I. Uyguc** (Turcia) și **S. Papaharidis** (Grecia).

Joi seară (ora 19, arbitri.: **V. Gancev** — Bulgaria și **K. Keizebir** — R.D. Germană) tot în sala Floreasca, va evolua Politehnica în cadrul C.C.E., întîlnind celebra echipă sovietică Daugava T.T.T. Riga, de 13 ori cîștigătoare a trofeului. Campioanele României au petrecut week-endul la Predeal, unde antrenorul **Grigore Costescu** le-a asigurat un scurt program de refacere, dar fără a întrerupe pregătirea baschetbalistică propriu-zisă, el folosind — în acest scop — sala liceului din localitate. A fost prezent tot lotul, mai puțin **Suzana Szabados** (bolnavă) și **Anca Demetrescu** (cu piciorul în ghips).

Cît privește pe băieții de la Steaua, ei nu joacă săptămîna aceasta, dar așteaptă cu nerăbdare rezultatul colegilor de grupă, sportivii de la Estudiantes și Zbrojovka Brno, care joacă miercuri, la Madrid, în cadrul Cupei cupelor.

LA ÎNCHEIEREA PRIMEI EDIȚII A DIVIZIEI DE HOCHEI

Victoria Stelei — un succes al omogenității, al organizării tactice!

Așadar, grupa de elită a hocheiului nostru și-a încheiat lunga întrecere și odată cu aceasta a fost desemnată și noua campioană a țării. După ce dinamoviștii bucureșteni au cîștigat în ultimii trei ani, cu regularitate, titlul, **STEAUA** reușește, la capătul unei serii de confruntări, una mai palpitantă decît cealaltă, să redevină prima echipă a țării. Un succes pentru care formația pregătită de antrenorii **Zoltan Czaka** și **Nicolae Zografi** merită felicitări.

După cum se știe, această ediție a campionatului a fost organizată după o formulă nouă, sistem divizie, pe etape, cu tur și retur, fiecare echipă trebuind să joace cel puțin două jocuri pe terenul fiecăreia dintre adversarele sale.

Credem că meritul principal al noii organizări este acela că a asigurat o arie lărgită de răspîndire acestui frumos sport care este hocheiul. În afara celor două orașe de tradiție, București și Miercurea Ciuc, a fost cîștigat Galațiul și a fost readus în actualitate Clujul, un centru care avea, odinioară, frumoase tradiții în sportul cu crosă și puc. Fără îndoială, hocheiul și-a cucerit în aceste orașe mulți simpatizanți, la meciurile diviziei fiind prezenți, adesea, mii de spectatori. Acest atașament al publicului și-a găsit expresia cea mai grăitoare cu ocazia partidelor turneului final încheiat sîmbătă în Capitală, cînd, la ultimele două întîlniri dintre Dinamo și Steaua, decisive pentru configurația finală a clasamentului, patinoarul artificial de la 23 August a cunoscut două recorduri succesive de afluență. (Mai sînt însă multe de făcut pentru a educa publicul de hochei pentru că, uneori, în special la meciurile cu miză, au existat în tribune manifestări incompatibile cu noțiunea de întrecere sportivă).

În al doilea rînd, superioritatea noii organizări rezidă în modul de angrenare a echipelor. De la începutul lui noiembrie, cînd s-a dat startul întrecerii, și pînă la sfîrșitul lui ianuarie, fiecare formație a susținut cîte 18 meciuri — număr pe care îl socotim mulțumitor — iar programarea partidelor a asigurat o permanență a pregătirii și o periodicitate competițională lăudabilă.

Să revenim, însă, la întrecerea propriu zisă, începînd o scurtă trecere în revistă a comportării primelor patru echipe ale țării.

Așa cum spuneam, **Steaua** recîștigă, după o supremație dinamovistă de trei ani, primul loc în ierarhia internă. Să ne reamintim, victoria din campionat a fost pre-

Vladimir MORARU

(Continuare în pag. a 2-a)

Program încărcat pentru baschetbalistele fruntașe. Între meciul cu Voința (disputat sîmbătă) și cel cu Spartacus Budapesta (va avea loc miercuri), un antrenament destul de obositor, dar necesar pentru marea performanță a fetelor de la I.E.F.S.

VOLEIUL POATE FI REDRESAT NUMAI PRINTR-O ACTIVITATE TEMEINICĂ, PLINĂ DE RĂSPUNDERE

Zilele trecute, voleiul a făcut obiectul unor ample dezbateri prilejuite de plenara Comitetului federal. Pornind de la cele 3 materiale prezentate plenarei (o dare de seamă asupra activității pe 1973 o analiză obiectivă a situației actuale a voleiului nostru, un plan de măsuri concret, bogat în conținut și obiective), **vorbitorii au făcut referiri la trecutul nu prea îndepărtat, cînd voleiul nostru a cunoscut o afirmare deplină în arena internațională, precum și — cu precădere — la ultimii ani, care nu ne-au mai oferit aceleași motive de satisfacție.** Au fost enumerate cu acest prilej o serie de greșeli care dăinuie de cîtva timp la toate nivelele activității voleibalistice de performanță, au fost puse în lumină numeroase cauze care stau stavilă în calea progresului, a obținerii unor rezultate de prestigiu la marile competiții. S-a apreciat, astfel, că: **principala racilă care face ca activitatea internă să fie dominată de mediocritate și anonimat este volumul de muncă insuficient în comparație cu exigențele actuale; sistemul competițional nu corespunde obiectivelor de îmbunătățire a rezultatelor și, prin urmare, trebuie revizuit; trebuie intensificată munca politico-educativă, în procesul instructiv;** divizia B nu corespunde întru totul cerințelor și ar trebui transformată într-un campionat de tineret, adevărată pepinieră pentru divizia A; marile cluburi nu se preocupă de asigurarea rezervelor, de creșterea unor elemente valoroase chiar în propriile pepiniere; mulți dintre tehnicienii noștri, care și-au creat un prestigiu

(Continuare în pag. a 4-a)

CONCURSUL ATLETIC INTERNAȚIONAL — „CUPA DE CRISTAL"

În zilele de 9 și 10 februarie se vor desfășura, în sala 23 August din Capitală, întrecerile competiției internaționale de atletism „Cupa de cristal". Cu o lună înaintea campionatelor europene de la Göteborg, concursul bucureștean constituie un bun prilej de verificare pentru atleții din mai multe țări. Și-au anunțat participarea, pînă la această oră, concurenți din Cehoslovacia, R.F. Germania, Elveția, Ungaria,

Pe teme de educație

Din tumultuoasa viață a stadioanelor, am ales, pentru grupajul de astăzi, alte elemente și aspecte decît cele privind rezultatul propriu-zis al unei întreceri, o victorie sau o înfrîngere, un scor, punctele și medaliile... Fără, însă, ca prin aceasta ele să fie cu ceva mai puțin însemnate.

Ni s-a părut interesant să investigăm un aspect mai intim al acestei activități, acela legat de implicațiile pe care ea le are în munca de educație cu tineretul și — ca un corolar — efectele și urmările directe în comportarea și evoluțiile sportivului.

Subiectul este, de altfel, mereu actual. Necesitatea unei munci educative PERMANENTE, cu o eficiență sporită, a fost arătată în documentele Plenarei din noiembrie 1971 a partidului, care a elaborat un program vast în acest domeniu. Mișcarea sportivă, angrenînd o largă masă de cetățeni și majoritatea tineretului țării, are sarcini deosebite în această privință, simțindu-se, astfel, direct angajată în acțiunea nobilă de creștere și educare a omului societății socialiste și comuniste.

ADEVĂRATA VALOARE

După înfrîngeri socotite anormale, ați întîlnit desigur, nu o dată, declarații în care antrenorii noștri găseau ca unică explicație faptul că „sportivul (sau echipa) **nu a evoluat la adevărata sa valoare**". Să recunoaștem că, prin simpatie, explicația a fost adoptată și de unii cronicari de sport. Așadar, raportul de forțe era net de partea noastră, dar... „**nu am evoluat la valoarea reală**". Sau, „**deși adversarul era, unanim recunoscut, mult mai bun, puteam cîștiga dacă...**" și este invocată aceeași comportare sub posibilități.

Reținem, deci, că **valoarea reală** (sau obișnuită, cunoscută — cum doriți), nu s-a putut manifesta plenar, deși sportivul (sau echipa) avea o pregătire bună, nu suferea de nimic, dormise bine, nu avea nici un motiv palpabil să concureze așa cum a făcut-o, în contradicție cu... normalul. La prima vedere ne aflăm în domeniul abstractului. Motivația pare vagă, nefondată, greu de explicat. Asta doar la prima vedere, fiindcă — deși nu poate fi măsurat obiectiv (ca forța, greutatea, starea de sănătate etc.) — elementul incriminat, departe de a nu putea fi dibuit și explicat, îl găsim în răspunsul la prima și cea mai simplă întrebare suplimentară — „de ce?" — adresată acelorași antrenori: „**A (au) jucat fără inimă**"...

Așadar, o problemă de... inimă, o situație — de fapt, mai multe — cînd „inima", în loc să stimuleze, frînează manifestarea valorii reale. Un minimum de cunoștințe despre componentele procesului instructiv-educativ ne va ajuta să aflăm că sportivul (sau echipa) a fost la înălțime cu pregătirea fizică, cu aceea tehnică, cu pregătirea tactică, dar a fost deficitar(ă) la capitolul pregătirii psihologice — **rotiță absolut indispensabilă în angrenajul general. Credem că nu greșim afirmînd că s-au consumat litri de cerneală și tone de hîrtie pentru a se pune la punct terminologia elementului, cu controverse între „moral" sau „moral-volitiv", „psihic" sau „psihologic", dar s-a făcut prea puțin în practică, știrbindu-se pregătirea de una din componentele fără de care, firesc, totul SE POATE NĂRUI.**

Asta, după părerea noastră, din mai multe motive, sintetizate, fără pretenții exhaustive sau de ierarhizare, astfel: **slaba preocupare a antrenorilor pentru latura educativă a procesului instructiv-EDUCATIV** (s.n.), motivînd lipsa de timp sau chiar necesitatea unui... specialist în materie; **afirmația că însăși orînduirea noastră, patriotismul care animă pe fiecare cetățean al țării generează un moral ridicat** (ceea ce e absolut just), **deci... nu mai trebuie întreprinsă o activitate specială în acest sens** (ceea ce e absolut nejust); **prezentarea exagerată a valorii adversarilor, spre a pregăti justificarea unor eventuale înfrîngeri, explicabile de regulă printr-o instruire necorespunzătoare, precară.** Transmisă, **volens-nolens**, sportivilor, o asemenea prezentare are un rol inhibitoriu, nefast.

Și așa se face că nu odată ne frîngem mîinile văzînd că sportivi de-ai noștri sînt învinși nu pentru că ar fi mai slabi, ci pentru că „nu evoluează la **adevărata lor valoare**".

Ce valoare are o pregătire psihologică corespunzătoare, adesea incredibil de simplă, ne-o dovedesc cîteva exemple din ultima vreme. Am vrea să ne rezumăm la fotbal, la scorul „incredibil" cu care a fost învinsă Finlanda la București. Spre stupefacția antrenorilor și a altor specialiști, cărora nu le venea să-și creadă urechilor, li s-a cerut sportivilor să învingă la un asemenea scor. Unii s-au înspăimîntat, alții au surîs superior, invocînd „calculul hîrtiei". De ce să n-o spunem, s-au făcut și unele glume răutăcioase. Și, totuși, „minunea" s-a produs, în acest caz și în acest sport, ca și în alte cazuri și în alte sporturi. Erau declanșate resorturi intime, care descătușau energii nebănuite, ce nu intră, de regulă, în „calculul hîrtiei". Lipsa „spiritului realist", invocată inițial, s-a schimbat în mai apropiatul de adevăr „**iată, că totuși se poate!**".

N-am vrea să încheiem aceste rînduri cu concluzii și sfaturi. Îi lăsăm pe antrenori și pe sportivi să tragă ei înșiși concluzii, confruntînd cele de mai sus cu activitatea lor în pregătire și concurs, cu propriile lor „puncte de vedere".

Mircea COSTEA

SPIRITUL DE ECHIPĂ ȘI... LOCUL ÎN CLASAMENT

Zilele trecute, Mihai Chezan antrenorul divizionarei A de volei I.T.B., ne-a adus la cunoștință o situație cu totul ieșită din comun, care explică în bună măsură comportarea slabă a echipei în actuala ediție a campionatului. Patru din jucătoarele sale de bază: Doina Ioneci, Cornelia Porumb, Iuliana Paul și Simona Enescu au dat bir cu fugiții, periclitind și mai mult șansele I.T.B.-ului de a rămîne în primul eșalon, în care abia promovase.

„Doina Ioneci și Cornelia Porumb — ne spunea cu ciudă **Chezan** — n-au mai dat nici un semn de viață de la începutul lui decembrie, deși cunoșteau programul de pregătire a echipei, în vederea turneelor din februarie și martie. De altfel, și în cursul campionatului tur-retur, prima a refuzat să participe la cîteva meciuri în deplasare, sub motiv că are copil mic. Poate că ar fi fost un argument care să mă convingă, dacă aceeași jucătoare nu ar fi „uitat" de aceste obligații, în vară, atunci cînd am deplasat echipa, în vacanță, la mare (unde nu se punea problema meciurilor oficiale) sau cînd am efectuat un turneu în Ungaria. Dacă în situațiile amintite, a putut să lipsească mai multe zile, cum, oare, de n-a mai putut să absenteze doar o zi, în condițiile în care echipa avea, mai mult ca oricînd, nevoie de ea? Dar nu e numai atît. În timpul campionatului, Doina Ioneci nu onora decît 1—2 din cele cinci antrenamente programate săptămînal, la orele cele mai potrivite, astfel încît să convină tuturor. Dar, duminica, emitea pretenții să figureze în primele 6, iar dacă nu o introduceam în teren (fiind slab pregătită), mă șantaja amenințîndu-mă că nu mai vine deloc... Și s-a ținut de cuvînt!

La rîndul ei, Cornelia Porumb îmi prezenta permanent motive mai mult sau mai puțin obiective pentru a lipsi de la antrenamente. Spunea că este bolnavă, dar nu aducea niciodată un document de atestare. Iuliana Paul, care a devenit studentă la medicină și asupra căreia, într-un timp, cei de la acest club au emis pretenții (retrase de curînd), nu vine decît la un antrenament pe săptămînă. Simona Enescu a prezentat o adeverință de studentă la Universitatea Craiova, pe baza căreia i-am dat dezlegarea. Abia apoi am aflat că, de fapt, este studentă la fără frecvență, situație care are cu totul alt regim...

În aceste condiții vitrege, echipa I.T.B. va încerca să se salveze de la retrogradare. Este drept că în vară și în toamnă, echipa pe care o antrenez nu s-a putut pregăti la înălțimea cerințelor, deși dispunea de elemente mai puțin valoroase (jucătoarele cu care a promovat din B și cele refuzate de alte echipe de A)".

Ce am mai putea adăuga la această grăitoare confesiune. Poate doar că, după cîte știm, atît Doina Ioneci cît și Cornelia Porumb sînt profesoare de educație fizică. Pot constitui, oare, un exemplu de comportare pentru tinerii pe care trebuie să-i îndrume și spre sport? Dar celelalte două? În plus, ce poate spune conducerea asociației I.T.B. despre climatul educativ instaurat în rîndul voleibalistelor sale? Acest climat a influențat, cu siguranță, și evoluția echipei în campionat, în care pînă acum nu a obținut nici o victorie!

Aurelian BREBEANU

Responsabilitatea debutului

Consemnăm, în ultima vreme, cu o mare satisfacție apariția a numeroși performeri tineri — unii chiar foarte tineri — și fie că este vorba de evoluția lor în competițiile de juniori, fie de promovări curajoase în loturile reprezentative de seniori, nu putem decît să aplaudăm această autentică afirmare a „schimbului de mîine".

Debutul (desigur, într-un sens mai larg) în activitatea de performanță, la nivelul de reprezentare a școlii, clubului, orașului și — mai ales — a țării noastre în întîlnirile internaționale, implică, în mod firesc, o mare responsabilitate tinerilor dornici și, fără îndoială, capabili de o valorificare strălucită a talentului și aptitudinilor pe care le au. Ne gîndim, se înțelege, la valoarea rezultatelor obținute, dar îndeosebi la fundamentul moral, etic, de muncă și de efort pe care ele sînt clădite. Cu atît mai mult, cu cît — așa cum spuneam — este vorba de sportivi tineri pe care amețeala succeselor îi poate prinde mai lesne la această vîrstă.

Sînt nenumărate exemplele care dovedesc că tinerii performeri români își semnează debutul în arena internațională prin rezultate de prestigiu și, totodată, printr-o remarcabilă demonstrare a unor înalte calități morale, cultivate în familie, în școală, în organizațiile de tineret, în clubul sau asociația sportivă din care fac parte. **Ne amintim cu plăcere și admirație de triumful sportiv al canoistului Ivan Patzaichin — pe atunci încă junior! — la Jocurile Olimpice de la Ciudad de Mexico, dar ne-a bucurat la fel faptul de a-l vedea, în continuare, pregătindu-se cu și mai multă hărnicie și ambiție, rămînînd același om modest, cu aceeași comportare ireproșabilă pe care toți cei prezenți la Xochimilco o apreciaseră în ziua debutului olimpic al marelui nostru campion.**

Anul trecut, după cucerirea titlului de campion al lumii în competiția juniorilor (și, se știe, după alte victorii de prestigiu), luptătorul **Nicu Gingă** a urcat și pe cea mai înaltă treaptă a podiumului în campionatele mondiale ale seniorilor, disputate la Teheran. În aplauzele care au răsunat atunci pe stadionul „Farah" din capitala Iranului era, însă, răsplătită, deopotrivă, atît marea performanță a sportivului român cît și excelenta pregătire, puterea de luptă, dorința de a reprezenta cu cinste culorile țării, calități exprimate în întreaga sa evoluție și comportare la aceste întreceri.

Astfel înțeleasă și astfel onorată, responsabilitatea debutului este nu numai o victorie de momente: ea devine, fără îndoială, o importantă treaptă de viață, de educare prin muncă, disciplină, corectitudine, atașament. Din păcate, ne sînt oferite și altfel de exemple și chiar dacă ele se referă la cazuri izolate, ni se pare neapărat necesar a fi supuse atenției factorilor de resort. O serie de abateri de la normele de conduită, de la disciplină au comis, printre alții, unii componenți ai reprezentativei de fotbal juniori a județului Iași, ai loturilor de juniori și tineret la volei. Nu sînt singurele exemple criticabile. Uneori este vorba de lucruri „mărunte" — atitudini nepoliticoase, ținută vestimentară necorespunzătoare, limbaj necuviincios, alteori întîlnim tendințe de căpătuială, de preocupare exclusivă pentru rezolvarea intereselor personale și altele.

Responsabilitatea debutului tinerilor performeri în arena internațională se cere astăzi implinită mai conștient și mai profund ca oricînd, în spiritul normelor generale ale eticii și echității socialiste.

Dan GÂRLEȘTEANU

...DAR OMUL DIN TRIBUNĂ?

Întrecerea sportivă nu poate fi concepută fără spectatori! Ce sens ar avea cea mai formidabilă întîlnire, dacă ea s-ar desfășura în liniștea monumentală a unui stadion complet gol?

Dar, tocmai faptul că omul din tribună dă viață oricărei confruntări din arenă, îi creează obligații, pe care el — spectatorul — nu le poate ignora.

Ne-am gîndit la toate acestea, urmărind, în cadrul actualului sezon hocheistic, cele șase partide dintre STEAUA și DINAMO, care au stîrnit un imens interes și au reușit să umple marele patinoar artificial acoperit din Capitală. Disputelor dintre jucători, în palpitanta lor cursă pentru titlu, i-a corespuns și un duel al... galeriilor celor două cluburi, pitoresc și atrăgător, dar numai atîta timp cît s-a menținut în limitele sportivității.

A simpatiza cu o echipă, a o susține și a o încuraja, a încerca s-o ajuți în momentele critice și a-i da aripi pentru victorie, reprezintă o atitudine frumoasă, cu condiția ca patima să nu-și pună amprenta pe acest sentiment. A simpatiza cu o echipă nu înseamnă a o detesta pe cealaltă, a nu-i vedea și ei calitățile, virtuțile. **Suporterul adevărat este acela care, dorind din tot sufletul succesul preferaților săi, știe — însă — să primească într-un mod cavaleresc înfrîngerea, cînd adversarul a fost mai bun.**

Din păcate, la derbyurile de hochei, Steaua—Dinamo (și nu numai la aceste întreceri) lucrurile nu s-au petrecut tocmai așa. Au existat destule manifestări reprobabile, care au umbrit lupta sportivă.

Unii spectatori, certați cu educația, dacă nu chiar cu normele celui mai elementar bun simț, au căutat să-i incite pe sportivi, să-i îndemne la brutalități și incorectitudini, să le adreseze cuvinte de ofensă, mergîndu-se pînă la actul huliganic al aruncării diferitelor obiecte pe gheață, ceea ce constituie un real pericol pentru integritatea fizică a jucătorilor și arbitrilor.

Mulți oameni din tribună nu înțeleg, sau poate nu știu, că un hocheist iese de pe gheață foarte surescitat, cu un puls de 180 de bătăi pe minut, cu o uriașă „datorie de oxigen" și că are nevoie de puțină liniște pentru o refacere rapidă. În aceste condiții, a-i zdrăngăni asurzitor tălăngi în spate sau a detona petarde, devine nu numai un act nesportiv, dar unul de-a dreptul inuman.

În tot acest context (hocheiul, repetam, neconstituind un fenomen singular), devine clar că trebuie acționat cu mai multă hotărîre și perseverență în domeniul educației spectatorilor. Întrebarea este, **în atribuția cui ar cădea acest element important al vieții sportive?**

După părerea noastră, primii **care sînt datori să vegheze la respectarea unei atmosfere sănătoase în tribune sînt spectatorii înșiși,** în marea lor majoritate iubitori sinceri ai sportului. Ei trebuie să creeze **o opinie de masă împotriva tuturor manifestărilor străine eticii noastre, să izoleze și să pună la punct elementele care se dedau la acte antisportive, huliganice.**

Pentru că printre oamenii din tribună se numără foarte mulți elevi, **este necesar ca și în rîndurile acestei categorii de tineri să se desfășoare o muncă stăruitoare, rolul profesorului de educație fizică fiind primordial în acest sens.** Bineînțeles că organizațiile sindicale și de U.T.C. au de spus un cuvînt în această privință, **acționînd printre membrii lor în favoarea unei atitudini civilizate și demne la manifestările sportive.**

Nu vom spune nici o noutate afirmînd că rolul spectatorului este astăzi deosebit de mare nu numai în buna desfășurare a unei competiții dar — socotim noi — în însuși progresul sportului românesc!

Valeriu CHIOSE

BĂRBĂȚIE ȘI FAIR-PLAY

Fair-play este o noțiune care nu mai are nevoie, pentru marele public, de definiții, ci doar, din cînd în cînd, de deslușiri. Iată, pentru astăzi, una din clarificările impuse de credințe comune, pe cît de răspîndite, pe atît de nedrepte în raport cu sportul.

Există sporturi care, prin natura lor, implică un contact direct, șocul dintre adversari. Putem numi, în această categorie, fără pretenția de a le fi epuizat, rugbyul, boxul, luptele, fotbalul, hocheiul pe gheață. Îndeobște se crede că în asemenea sporturi actul de fair-play este ca și imposibil. Cum să fii fair, cînd îți bușești adversarul la mantinelă? Cum să fii fair, cînd îl copleșești pe potrivnic cu năprasnice lovituri de pumn?

Ei bine, tocmai în aceste sporturi, poate chiar mai mult decît în altele, atitudinea morală (căci ce altceva este fair-play-ul?) devine mai evidentă. Să nu uităm — și ca un răspuns la întrebările de mai sus — că orice întrecere sportivă, se desfășoară potrivit unor norme, unor reguli care le guvernează și care încearcă să le asigure corectitudinea și echitatea. Bodicecul este în hocheiul pe gheață o acțiune permisă de regulament, el fiind conceput ca o obstrucție neviolentă, doar cu puterea umărului (nu și a crosei!). Schimbul de pumni, scrima mănușilor care inevitabil duce la lovituri (amortizate) este rațiunea de a fi a boxului.

Cînd face — ca altădată Maeterlinck — elogiul boxului, Eugen Barbu se extaziază de nobila artă: a da și a nu primi, a face puncte și a te feri să lovești sub limitele permise, a îmbrățișa pe cel doborît, a-i strînge mîna, a nu uri, a învinge numai. *Înseamnă că un sport considerat „dur" poate da admirabila pildă de fair-play, cînd după o dramatică încleștare, cu risipa ultimei picături de energie, se evaporă la adversari orice urmă de pizmă. Amintiți-vă doar de tradiționalele (și acum vestitele) partide Cuțov — Dobrescu. Prieteni înainte, adversari în ring, prieteni după...*

De unde provin asemenea nobile atitudini? Din clara conștiință, mereu conservată, că adversarul este înainte de toate un partener de joc, de care ești legat prin camaraderie sportivă. *După cum se vede,* fair-play-ul nu este o simplă modalitate de comportament, ci o adevărată stare de spirit, o mentalitate, *care se manifestă în respectul de sine, loialitate, spirit de echitate, generozitate, stimarea adversarului și respectarea arbitrului, lipsa de ostentație, atitudine demnă și fermă (independent de ce face adversarul sau publicul), primirea victoriei cu modestie și a înfrîngerii cu demnitate. Toate acestea sînt valabile și în sporturile bărbătești.*

Victor BANCIULESCU

SPERANȚE REALE ALE BASCHETULUI FEMININ

Pentru a treia oară — în decurs de tot atîtea săptămîni — avem satisfacția de a sublinia interesul stîrnit de campionatele republicane de baschet, fapt care demonstrează că actuala formulă de disputare a competiției este evident mai stimulativă, echitabilă și atractivă decît cele precedente. Împărțirea echipelor în două grupe valorice a creat posibilitatea desfășurării multor meciuri între formații cu posibilități apropiate, așa cum s-a petrecut sîmbătă și duminică, cu prilejul etapei a 14-a.

În mod special, a atras atenția derbyul Voința București — I.E.F.S., în care fostele eleve ale Liceului nr. 35, deținătoare — cu puțini ani în urmă — ale titlului de campioane de junioare ale României (sub îndrumarea antrenorului **Gheorghe Benone**) au demonstrat că se îndreaptă cu pași siguri spre maturitate și desăvîrșire sportivă și că ținta lor (de a cuceri campionatul de senioare al țării) poate fi îndeplinită. Întrunind calități de echipă completă, cu posibilități mari de a alterna atacurile rapide și contraatacurile cu jocul pozițional bazat pe pivoți, avînd mare capacitate de combativitate (tinerețea le este un ajutor în acest sens), elevele actualului antrenor **Marian Strugaru** sînt la un pas de a deveni o echipă mare, de a putea cuceri succese chiar pe plan internațional și, în orice caz, de a deveni o pepinieră de bază a lotului republican. La acest din urmă capitol vom remarca revenirea **Mariei Roșianu-Simionescu** (debutantă în lotul național la o vîrstă precoce, dar retrasă din activitatea competițională înainte de afirmarea deplină), cu totul remarcabilă prin capacitatea ei de coordonatoare de joc, de mobilizatoare a echipei și de realizatoare a aruncărilor la coș. Alături de surorile **Liliana** și **Tatiana Rădulescu** și de **Mariana Andreescu** (aceasta din urmă, însă nefolosită la nivelul posibilităților ei, deoarece ocupă în teren o poziție statică, depărtată de coș, în loc să acționeze în preajma panoului, în mișcare), **Maria Roșianu-Simionescu** poate fi din nou una dintre cele mai reprezentative baschetbaliste ale noului val, așa cum a fost în luna decembrie a anului 1971, cînd a făcut parte din selecționata României, participantă la Balcaniada de la Sarajevo. Cuvinte asemănătoare despre **Viorica Balai** și **Diana Mihalic** de la I.E.F.S., elemente care pot întări lotul național. O subliniere pentru **Balai** care nu și-a valorificat marele talent ce-l demonstrase la vîrsta juniora-tului. Desigur că și întreruperea impusă de un accident i-a frînat progresul, dar nici nu a muncit suficient, după reluarea antrenamentelor, pentru a recupera timpul pierdut. În ultima vreme s-a văzut la ea un oarecare reviriment. Să sperăm că a fost doar un început și că în curînd o vom vedea pe Viorica Balai așa cum ne-am închipuit-o cu puțini ani în urmă, cînd — jucînd la Sănătatea Satu Mare — se manifesta ca unul dintre cele mai mari talente ale baschetului românesc.

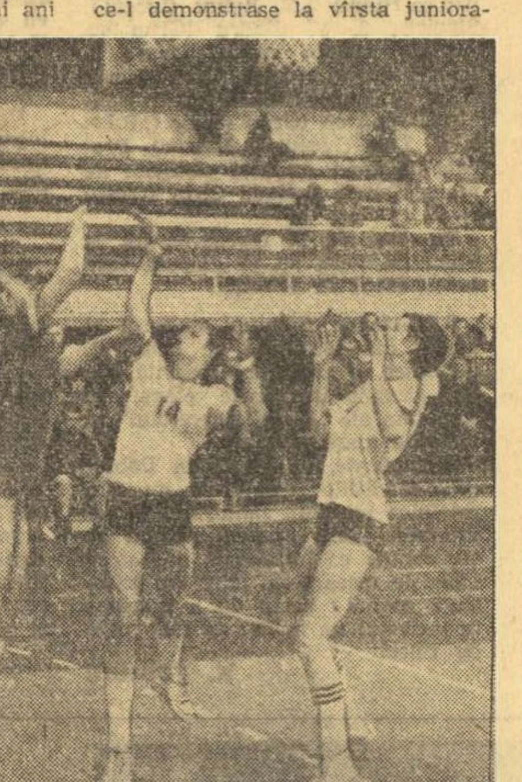

De la stînga la dreapta, Mihalic *(I.E.F.S.),* T. Rădulescu *și* Fierlinger *(Voința) urmăresc mingea* Foto: S. BAKCSY

D. STANCULESCU

CLASAMENTELE LA ZI

MASCULIN

GRUPA 1—6

1. Dinamo	14	14	0	1379— 981	28
2. Steaua	14	13	1	1267—1025	27
3. Univ. Timișoara	14	11	3	1126—1002	25
4. I.E.F.S.	14	8	6	1131—1091	22
5. „U" Cluj	14	8	6	1086—1027	22
6. Farul	14	5	9	1016—1141	19

GRUPA 7—12

7. I.C.H.F.	14	5	9	1006— 984	19
8. Rapid	14	5	9	1048—1139	19
9. Polit. Cluj	14	4	10	975—1005	18
10. Voința Tim.	14	4	10	870—1068	18
11. Poli. Buc.	14	4	10	988—1113	18
12. C.S.U. Galați	14	3	11	857—1049	17

FEMININ

GRUPA 1—6

1. Voința Buc.	14	13	1	960—703	27
2. Politehnica	13	12	1	896—644	25
3. I.E.F.S.	14	11	3	877—672	25
4. „U" Cluj	14	8	6	785—812	22
5. „U" Timișoara	14	7	7	808—864	21
6. Rapid	13	7	6	795—720	20

GRUPA 7—12

7. Crișul	14	8	5	904—761	22
8. „U" Iași	14	6	8	838—741	20
9. Constructorul	14	5	9	725—796	19
10. Olimpia Buc.	14	3	11	629—852	17
11. Sănătatea	14	2	12	637—919	16
12. Voința Tg. Mureș	14	1	13	587—845	15

LILIANA RĂDULESCU ȘI MARIAN BRABOVEANU, PE PRIMELE LOCURI ÎN CLASAMENTELE COȘGETERILOR

Clasamentele coșgeterilor diviziei A au următoarea configurație: FEMININ: 1. LILIANA RĂDULESCU (Voința Buc.) 244 p, 2. Ileana Gugiu (Rapid) 240 p, 3. Mariana Andreescu (Voința Buc.) 216 p, 4. Rodica Golan (Universitatea Timișoara) 215 p, 5. Angelica Tita (I.E.F.S.) 212 p, 6. Suzana Szabados (Politehnica) 192 p etc.; MASCULIN: 1. BRABOVEANU (I.E.F.S.) 345 p, 2. Szeli (Politehnica Buc.) 324 p, 3. R. Martinescu (C.S.U. Galați) 315 p, 4—5. Oczelak (Steaua) și Spînu (Farul) 271 p, 6. Mănăilă (Universitatea Timișoara) 257 p etc.

ANA PETRESCU (Gloria București) ÎNVINGĂTOARE PENTRU A DOUA OARĂ ÎN „TROFEUL REȘIȚA" LA POPICE

Ediția a II-a a „**Trofeului Reșița**" la popice, disputată în reședința județului Caraș-Severin pe arenele C.S.M. (fetele) și Olimpia (băieții) la care au participat 24 de jucătoare și tot atîția jucători, s-a încheiat cu rezultate valoroase la toate cele trei probe. La individual femei, jucătoarea nr. 1 a anului 1973, **Ana Petrescu** (Gloria București), într-o formă excelentă, a cucerit trofeul pentru a doua oară; tot ea a cîștigat și la perechi mixte, împreună cu Iuliu Bice. La băieți, victoria a revenit cunoscutului popicar gălățean, exreșițeanul Iosif Tismănaru. Vorbind despre nivelul tehnic ridicat, la care s-a desfășurat competiția, trebuie să spunem că pentru manșa a II-a sau calificat doar acele sportive care au realizat din primele 100 lovituri mixte peste 420 p d, iar la băieți cei care au depășit (la 200 bile) 850 p d.

REZULTATE TEHNICE — **senioare: 1. Ana Petrescu (Gloria Buc.) 929 p d (manșa I — 455 — manșa a II-a 474)**, 2. Elena Trandafir (Laromet Buc.) 896 p d (455—474), 3. Cornelia Petrușca (Voința Buc.) 886 p d (446—440); **seniori: 1. I. Tismănaru 1860 p d (963—897)**, 2. I. Băiaș 1831 p d (906—925), 3. I. Bice 1830 p d (912—918) — toți de la Constructorul Galați; **perechi mixte: 1. Ana Petrescu-I. Bice 1392 p d** (474—918), 2. Cornelia Petrușca — I. Băiaș 1365 p d (440—925), 3. Elena Trandafir-I. Tismănaru 1337 p d (440—897).

D. GLAVAN, coresp. jud.

„CUPA PRIMĂVERII" LA TIR ÎN SALĂ

N. Ciotloș — învingător nescontat la pistol

Numeroși trăgători fruntași, seniori și juniori, printre care și cei vizați pentru campionatele europene de sală (luna viitoare, în Olanda) au participat timp de două zile la întrecerile „**Cupei primăverii**", competiție la arme cu aer comprimat găzduită în sala Petrolul din Ploiești. Rezultatele au fost, în general, modeste, mai ales la pușcă seniori, dar ele se datoresc — așa cum ne-a declarat antrenorul lotului republican, **Mihai Toader** — și unor deficiențe organizatorice (în prima zi concursul a început cu o întîrziere de cîteva ore, ceea ce a dus la o stare de îndelungată tensiune). Confruntarea de la proba de pistol a fost mai interesantă, ea încheindu-se cu o mare surpriză. Favoritul nr. 1, **Dan Iuga**, campionul țării, a fost întrecut, în ultima decadă, de reprezentantul clubului Steaua, **Nicolae Ciotloș** — considerat un outsider după campionatele naționale de luna trecută (locul 4 cu 374 p). S-au mai evidențiat, surorile **Matei**, **Anișoara** — care a cîștigat detașat proba de pistol — și **Dumitra**, — prima clasată cu o cifră mulțumitoare la pușcă senioare. Considerăm demn de remarcat și faptul că trăgătoarele de la C. S. Baia Mare care, participînd pentru prima oară la o competiție de anvergură în sală, au ocupat locul 3 la echipe. Un succes al concursului l-a constituit și numărul mare de participanți la probele juniorilor — 51 la individual și 13 echipe.

REZULTATE TEHNICE: pistol seniori 40 „diabolouri": 1. N. Ciotloș (Steaua) 382 p (pe ultimele 10 ținte 95 p), 2. D. Iuga **(Dinamo) 382 p** (92), 3. L. Stan 380 p, **4. Al. Gered** 379 p, 5. V. Atanasiu 376 p, **6.** M. Teodor 375 p (toți de la Steaua); Pe echipe: 1. Steaua II 1 506 p, 2. Steaua I 1 498 p; **senioare: 1. Anișoara Matei (Dinamo) 381 p, 2. Silvia** Kaposztai (U.T.A.) 371 p, 3. Olimpia Demetriade (Dinamo) 368 p; **juniori:** 1. **N. Vinț (Steaua)** 366 p, 2. G. Marin (I.E.F.S.) 364 p, 3. I. Petre (Olimpia) 364 p; **pe echipe: 1. Steaua** 1 069 p, 2. Olimpia 1 066 p, 3. U.T.A. 1 040 p. **Pușcă seniori: 1. I. Trășcăveanu (Steaua) 377 p, 2.** Șt. Caban (Dinamo) 376 p, 3. M. Marin (Steaua) 376 p, 4. I. Codreanu (Steaua) 376 p, 5. Gh. Vasilescu (Olimpia) 374 p, 6. C. Manole (Steaua) **374 p**; **pe echipe 1. Steaua I 1 497 p,** 2. Steaua II 1 452 p, 3. Olimpia 1 414 p; **senioare: 1. Dumitra Matei 379 p,** 2. Veronica Stroe 377 p, 3. Melania Petrescu 368 p, 4. Mariana Feodot 364 p (toate de la Dinamo), 5. Vasilica Manea (Unirea Focșani) 362 p, 6. Elena David (Olimpia) 362 p; **pe echipe: 1. Dinamo 1 124 p,** 2. Unirea Focșani 1 042 p, 3. C. S. Baia Mare 972 p; **juniori: 1. M. Burcuș (Steaua) 372 p,** 2. D. Calalb (C.F.R. Arad) 366 p, 3. D. Pantazi (Șc. sp. 1) 365 p; **pe echipe: 1. Activul Brașov 1 077 p,** 2. C.F.R. Arad 1 072 p, 3. Petrolul I, 1 070 p.

La încheierea primei ediții a diviziei de hochei

Momentul psihologic al meciului de sîmbătă. La scorul de 2—0 pentru Dinamo, Netedu, printr-un reflex uimitor, deviază pucul expediat de Tureanu spre poarta goală... Foto: Dragoș NEAGU

(Urmare din pag 1)

cedată de succesul din „**Cupa României**", steliștii reușind astfel o dublă victorie asupra puternicilor lor rivali. Victoria Stelei este, în primul rînd, victoria disciplinei tactice, victoria omogenității și a combativității, victoria unității sufletești a componenților echipei. Deși, teoretic, soarta titlului nu putea fi considerată hotărîtă înaintea ultimului meci cu Dinamo, noi sîntem tentați să susținem că steliștii au deschis poarta succesului chiar de la prima confruntare cu Dinamo, cînd au administrat foștilor campioni un usturător... 5—1! punîndu-i în postura de a alerga după refacerea unui greu handicap. Toți componenții echipei au merite egale la realizarea frumosului vis în care au crezut, fie că ei sînt dintre cei pe care îi numim jucători consacrați (Varga, G. Szabo, Ioniță, Gheorghiu), fie că se află acum pe drumul afirmării (Kemenessy, Bucur, Popa, Miklos și ceilalți). Să nu-l uităm, desigur, pe... invincibilul Netedu, pe care-l dorim la fel de vigilent și în poarta echipei naționale.

Dinamo, cu cîteva valori individuale de excepție, a pierdut campionatul tocmai pentru faptul că... i-au lipsit atuurile Stelei. Amneziile tactice din unele meciuri directe cu Steaua — în special ale fundașilor, actualmente parcă, sub valoarea celor de la Steaua —, o linie a III-a departe de nivelul primelor două și... lipsa unui Netedu pot fi invocate de dinamoviști drept cauze ale pierderii titlului. Să notăm ca foarte îmbucurătoare, în perspectiva echipei naționale, evoluția lui Tureanu, al cărui joc, o adevărată încîntare, se impune a fi pus mai mult în folosul echipei. La polul opus un alt mare talent, Gheorghe Huțanu, care ne-a dovedit că nu mai iubește hocheiul și nici echipa. Ce păcat...

Sport Club Miercurea Ciuc și **Dunărea Galați**, clasate în această ordine pe locurile 3 și 4, au reușit, uneori, să dea replici curajoase valoroaselor lor partenere, și au oferit între ele dispute interesante.

Iată cum arată clasamentul final al grupei A a diviziei:

1. STEAUA	18	14	2	2	99— 32	30
2. Dinamo	18	14	2	2	123— 45	30
3. S.C. Miercurea Ciuc	18	4	0	14	57—125	8
4. Dunărea Galați	18	3	0	15	45—122	6

● Primul loc în clasamentul golgeterilor a fost cucerit de dinamovistul **Doru Tureanu** cu 34 p (23 de goluri marcate și 11 pase ajutătoare). El este urmat de coechipierii săi Eduard Pană, cu 26 p (14 + 12) și Gheorghe Huțanu 25 p (14 + 11).

fotbal

PREGĂTIRI... MECIURI... PREGĂTIRI...

KUN I — SCOS DIN LOTUL ECHIPEI C.F.R. TIMIȘOARA

Prima parte a campionatului n-a fost prea bună pentru echipa ceferiștilor timișoreni, de la care suporterii au așteptat mai mult. Acesta a fost motivul pentru care consiliul clubului și **C.J.E.F.S. Timiș** au dezbătut, într-un spirit critic, comportarea necorespunzătoare din tur. Au fost luate măsuri pentru îmbunătățirea condițiilor de pregătire și pentru activizarea biroului secției care în ultima perioadă s-a remarcat prin... inactivitate.

Pregătirile formației au fost reluate, sub conducerea antrenorului **St. Lengyel**, la data de 7 ianuarie. Vechiului lot de jucători, din care a fost scos temporar **Kun I**, pentru lipsă de interes la antrenamente și jocuri, i s-au alăturat trei jucători: **Helstein**, de la „Mănușarul", golgeterul campionatului municipal Timișoara, **Ștefan** de la Oțelul roșu și **Barbu** de la Gloria Arad. În aceste zile echipa feroviarilor timișoreni se află la Băile Herculane, unde va rămîne pînă în primele zile ale lui februarie. Din programul partidelor amicale ale C.F.R.-ului, reținem întîlnirea cu **B.K.S. Staldielsko Biala** (Polonia), care se va disputa în ziua de 6 februarie, la Timișoara.

P. ARCAN — coresp. județean.

C.S.M. REȘIȚA A JUCAT „ÎN FAMILIE"...

Duminică, pe stadionul din **Valea Domanului, C.S.M. Reșița** a susținut primul meci de verificare, parteneră fiindu-i propria echipă de tineret-rezerve. Elevii antrenorului **Ion Reinhardt** au învins cu scorul de 5—3 (1—1). Au marcat: **Nestorovici** (2), **Pușcaș, Atodiresei** și **Beldeanu** (din lovitură de la 11 m), respectiv **Doru Popescu** (2) și **Dozsa**.

D. GLĂVAN, coresp.

PETROLUL — MINERUL VĂLENII DE MUNTE 6-1 (3-0)

Petrolul Ploiești a întîlnit duminică la **Vălenii de Munte** formația locală **Minerul**, în fața căreia a ciștigat cu 6—1 (3—0). Au înscris **Rădulescu** (3), **Zamfir** (2) și **Dincuță**. De-a lungul celor 90 de minute, antrenorii **Dridea** și **Maroși** au folosit următorii jucători: **Marinescu (Rămureanu) — Gruber, Taporea, Ciupitu, Mureșan (Eparu) — Dincuță (Cuperman), Culda (Cringașu), Istrătescu (Angelescu) — Ștefănescu (Pisău, Ștefănescu), Pîrvu (Rădulescu), Zamfir.** Schimbările au fost efectuate în cea de a doua parte a jocului.

DEȚINĂTORII CUPEI VIZEAZĂ UN LOC ÎN DIVIZIA A

Duminică dimineață, pe terenul cenușiu și aspru al stadionului „1 Mai" din Rm. Vîlcea, un joc în toată regula, la două porți. Antrenorul **Gheorghe Nuțescu**, cu scufița de lînă pe cap, conduce partida celor 22 de elevi ai săi, cu care vrea să încerce, anul acesta, marele salt dintr-o divizie într-alta. Se joacă alert, cu faze antrenante la ambele porți.

De altfel, sub tribuna acoperită au luat loc mai mulți oameni decît era firesc la un meci de antrenament „în familie". Există, la Rm. Vîlcea, un curent de opinie foarte optimist în această direcție. Numai cu acest gînd erau comentate acțiunile „galbenilor" și „albaștrilor" de pe teren, ale celor ce luptau cu crampoanele împotriva pojghiței subțiri de zăpadă înghețată.

Absent de pe teren, dar prezent în tribună, suferind, înaintașul **Gheorghe Gojgaru**, care s-ar putea să lipsească un timp din formație, ne mărturisea dorința actualei lidere a seriei secunde de a promova în prima divizie a țării. Întrebat asupra modalităților de realizare a acestei năzuințe, scundul fotbalist vîlcean și-a exprimat încrederea în eficacitatea primelor etape ale returului, pe care le consideră decisive, mai ales că atunci are loc, la Vîlcea, meciul derby cu concurentul nr. 1: **F. C. Șoimii Sibiu.** Înfrîngerea din toamnă, de pe malul Cibinului, este dată — în glumă — mai curînd pe seama ghetelor noi de fabricație irlandeză...

Lotul ce poartă încă numele „Chimia" (deși aparține Clubului sportiv Rm. Vîlcea) cuprinde pe: **Ștefan Stana, Viorel Butaru** (portari), **Marian Cîncă, Teodor Ciobanu, Constantin Pintilie, Gheorghe Lepădatu, Miron Bortz** (fundași), **Ion Haidu, Constantin Donose, Mihai Ghițulescu, Ion Ionescu, Neculai Darie** (mijlocași), **Filip Șutru, Gheorghe Gojgaru, Iulian Orovitz, Vasile Iordache, Dandu Ustabacieff** (înaintași). Acestora li s-au adăugat juniorii promovați: **Dumitru Marinescu** (fundaș), **Gheorghe Nuțescu** (mijlocaș), **Niculae Costache, Florin Enache** (înaintași) și o recentă achiziție, înaintașul **Cornel Nicolae**, provenit dintr-o echipă bucureșteană de categorie inferioară.

Potrivit vicepreședintelui clubului, **D. Dragomir**, echipa se bazează pe tinerețea sa (medie de vîrstă: 22 de ani), pe omogenitatea sa și pe o anumită experiență psihologică pe care o generează succesele recente din meciurile de Cupă și întîlnirile internaționale. **(vib.).**

Moment din meciul amical Progresul — Rapid, *disputat duminică dimineața în* Giulești *și încheiat cu victoria echipei antrenată de* Mateianu *(2—1)*

Foto: S. BAKCSY

LUCRU INTENS LA PROGRESUL BUCUREȘTI

Fotbaliștii de la **Progresul București** au fost timp de două săptămîni obișnuiți... ai cărărilor întortocheate ale Munților Nemira, la poalele cărora se află pitoreasca stațiune montană **Slănic Moldova**. Oamenii muncii veniți la tratament în stațiune, renumită prin cele 15 izvoare cu apă binefăcătoare, își făcuseră o obișnuință din a asista zilnic, cu plăcere și interes, la antrenamentele elevilor lui **Mateianu**. Șosirile din crosuri și „miuțele" din preajma complexului sanatorial adunau cei mai mulți spectatori. Pentru jucători, însă, pregătirile de la Slănic nu au fost, se înțelege, un divertisment. Ele au impus eforturi și sudoare, solicitate de crosurile desfășurate pe pantele dificile ale munților. Pentru perioada de pregătire la munte, antrenorul **Viorel Mateianu** a apelat la serviciile unui antrenor de maraton **Dumitru Buiac. Mateianu s-a** dovedit inspirat. Cu priceperea pe care o are un preparator fizic, cu un remarcabil tact pedagogic, dublată de pasiune pentru fotbal, profesorul **Dumitru Buiac a** asigurat, se pare, o bună pregătire fizică de bază echipei. **Dumitru Buiac** nu a fost, însă, singurul ajutor al lui **Mateianu**. Medicul coordonator al stațiunii, **Alex. Bogdan-Dumitrescu**, fost atlet, a acordat asistență medicală echipei, lipsită momentan de serviciile, atît de necesare, ale unui doctor.

Progresul a revenit la sfîrșitul săptămînii în Capitală. Mateianu se declară pe deplin satisfăcut de felul în care s-au pregătit pînă acum jucătorii. El își pune mari speranțe în noua achiziție, extrapidistul **Dinu**, de la care așteaptă să transmită în teren echilibru și calm. Mateianu crede sincer în calitățile și posibilitățile jucătorilor săi. **„Îmi leg mari speranțe se confesa el, de Manole, un atacant talentat, bine construit fizic, care dacă va fi muncitor și ambițios poate intra foarte curînd, în vederile selecționerilor".**

Din discuția purtată cu antrenorul Mateianu, am aflat că echipa nu se bucură de sprijinul cuvenit din partea conducerii salariate a clubului. Dimpotrivă, ea este uneori, neglijată și nu-i sînt rezolvate cerințele minime.

D. VIȘAN

„CUPA CARAIMANUL"

La Bușteni s-au disputat, duminică, meciurile din cadrul „Cupei Caraimanul", întrecere organizată de asociația sportivă din localitate. În cadrul etapei a II-a s-au jucat două meciuri: **Delta Tulcea — Minerul Cavnic** 3—1 (3—0) și **Progresul Brăila — Minerul Motru** 1—0 (1—0). Echipa brăileană a înlocuit, în ultimul moment, pe **C.S. Tîrgoviște**, care a anunțat că nu poate participa la această competiție.

V. ZBARCEA, coresp.

ȘOIMII SIBIU — METALURGISTUL CUGIR 0-0

La meci au asistat peste 1 000 de spectatori, care au părăsit stadionul mîhniți, deoarece echipa locală nu a reușit să înscrie nici un gol. Aceasta s-a datorat, în mare măsură, și terenului foarte alunecos și complet acoperit cu zăpadă.

I. IONESCU, coresp. județean

ÎNAINTEA MECIULUI DE AZI CU ALTAY

CÎTEVA CONSTATĂRI ASUPRA COMPORTĂRII JUCĂTORILOR NOȘTRI ÎN PARTIDA CU FENERBAHCE

- **Echipa română a ajuns luni după-amiază la Izmir**
- **Formația de începere, aceeași ca în prima întîlnire**

IZMIR, 28 (prin telefon, de la trimisul nostru).

Desigur, sînt cîteva lucruri de care trebuie să se țină seama cînd se analizează comportarea lotului nostru reprezentativ în meciul de duminică cu Fenerbahce. Nu trebuie omis faptul că **Anghelini** și **Nistor** jucau pentru prima dată alături de **Dinu** și **Sameș**, că **Dumitru** îl simțea întîia oară lîngă el, ca partener, pe **Balaci**, care nu are încă 18 ani împliniți, că **Dobrin** făcea cuplu nu cu **Dumitrache** ci cu arădeanul **Kun**. Mai trebuie avut în vedere că acești 17 jucători au venit la lot, după perioada de munte, cu o pregătire fizică diferită, că Fenerbahce se află în preajma returului și, oricum, dispune de o mai bună omogenitate, că nu este o echipă oarecare. (Cei de la F. C. Argeș o pot confirma.). Amintind toate acestea ne va fi mai ușor să fixăm cadrul și locul meciului de duminică de pe stadionul **„Mithat Pașa"** din Istanbul.

BALACI

Jocul nu a fost de o valoare tehnică deosebită. A plăcut, însă, prin ardoarea cu care s-a disputat și ritmului viu. Încă de la pregătirea jocului, antrenorii **Valentin Stănescu** (care, ca și Dobrin, a avut o stare gripală, piteșteanul cu o zi înainte, antrenorul chiar în ziua meciului) și **Robert Cosmoc** au atras atenția jucătorilor să privească în perspectivă, că e vorba de ceva mai mult decît meciul în sine. Dar nici rezultatul nu a fost neglijat, fiindcă era vorba de prestigiu. Și, pe cît i-au ținut puterile, cei mai mulți dintre jucători s-au dăruit, au vrut să nu lase de pe teren învinși. În această privință trebuie evidențiate eforturile și randamentul lui **Dumitru** („jucător de superclasă", ne spunea celebrul Didi), **Dinu, Anghelini, Balaci** (la acesta lipsa de experiență, mai ales în privința dozării efortului, și-a spus cuvîntul în a doua jumătate, după ce o primă repriză alergase de la o poartă la alta), **Nistor** și chiar **Sameș**. Acum încep semnele de întrebare. Și, cel mai mare (se putea, oare, altfel?) e în atac. **Troi**, destul de timid, retras, nu este la forma celui care debuta în sezonul trecut în națională. **Marcu**, cu lungile sale momente cînd absentează din joc. **Kun** a jucat bine după pauză și a marcat un gol magistral, iar lui **Dobrin**, după starea gripală, nu i se putea pretinde mai mult. A surprins slabul randament al lui **M. Sandu**, înlocuitorul lui **Troi**. Vorbind despre comportimente, ordinea evidențierii ar fi următoarea: întîi apărarea, sigură și decisă în intervenții, apoi mijlocașii și la urmă atacul. **Răducanu** s-a remarcat și el în cîteva faze. Desigur, aprecierile respective sînt făcute pe baza constatărilor de la primul meci și au, deci, un procent de relativitate. Să vedem ce ne va oferi al doilea joc.

Luni, tricolorii au plecat la Izmir, unde din cauza ceții (care a împiedicat decolarea avionului) au ajuns abia în jurul orei 16. După-amiază, jucătorii care n-au fost folosiți sau au jucat mai puțin la Istanbul au făcut un ușor antrenament, în privința formației care va începe partida cu Altay (clasată pe locul 5 în campionatul turc) ea va fi aceeași din prima repriză a meciului cu Fenerbahce. Adică: RĂDUCANU — ANGHELINI, DINU, SAMEȘ, NISTOR — DUMITRU, DOBRIN, BALACI — TROI, KUN, MARCU.

Întîlnirea cu Altay Izmir se va disputa marți (n.r. azi), la ora 15, avînd în deschidere jocul Fenerbahce — Göztepe.

Constantin ALEXE

„EL, JUCĂTORUL, SCRIE ISTORIA FOTBALULUI"

— Cîteva minute cu Angelo Niculescu —

Izvorul Mureșului. Sfîrșit de săptămînă. Sportul studențesc se pregătește să revină în București. Unul din ultimele antrenamente, printre brazi și cabane de poveste.

O scurtă plimbare, împreună cu Angelo Niculescu, *în timp ce băieții lucrează în sala de forță pe care și-au amenajat-o cu multă ingeniozitate.*

Prima întrebare se naște anevoie:

— Ați citit, poate, în „Sportul", cîteva rînduri în care un pasionat al statisticii făcea o descoperire realmente spectaculoasă, arătînd că într-un clasament al primei reprize „Sportul studențesc" ar figura pe locul întîi după etapa a 17-a. Pe de altă parte, însă, într-un clasament al ultimelor 45 de minute, echipa studențească s-ar afla pe ultimul loc. Antrenorul Robert Cosmoc făcea observația că această stupefiantă disproporție s-ar datora marcajului om la om efectuat de „Sportul studențesc" pe tot terenul. Ce părere aveți în legătură cu această idee?

— *Este foarte exactă. „Sportul studențesc" a adoptat apărarea om la om fără să aibă fundamentul fizic necesar. Așa se explică faptul că înaintașii nu au mai avut resursele necesare atacurilor, echipa transformîndu-se deseori într-o „cetate asediată".*

— Veți renunța la această modalitate?

— *Fără îndoială. Marcajul „om la om pe tot terenul "este o idee de import, care nu convine structurii psiho-fizice a fotbalistului nostru. Vom adopta apărarea „om la om în zonă", care poate fi susținută cu mai multă eficacitate. În afară de asta, sînt împotriva apărării om la om pe tot terenul și pentru că ea anulează spectacolul. Dacă în Italia sau în R.F. Germania, singurele țări în care această apărare este aplicată cu strictețe, spectacolul este suplinit prin intervenția unor soliști de mare anvergură, cum a fost cazul lui Mazzola sau Seeler, ieri, Gerd Müller și Riva astăzi, la noi ea ar transforma fotbalul într-o goană fără sens, care s-ar solda cu golirea tribunelor.*

— Ce părere aveți despre grupa noastră, în campionatul european?

— *E o grupă grea. Scoția este un adversar foarte puternic. Admir fotbalul scoțian. Jucătorii scoțieni sînt niște temperamente continentale, pe fondul tradițional rezistențe fizice insulare. Spaniolii, de asemenea, sînt adversari de temut. Pe spanioli îi cunoaștem foarte bine. Deși, în aparență, echipa lor nu are duritatea și masivitatea unei formații nordice, strălucirea lor în atac și sprinteneala jocului la intercepție în apărare ridică destule probleme. Danezii, în sfîrșit, sînt un fel de selecționată B a Europei, ori de cîte ori își adună jucătorii din atitea și atitea țări.*

— V-ați gîndit vreodată la perioada petrecută la echipa națională?

— *Mă gîndesc deseori. S-a scris atîta. Au existat atîtea și atîtea controverse. Făcînd un fel de sinteză, aș putea spune că lucrul cel mai important pe care l-am făcut la echipa națională a fost acela că am înțeles calitățile și defectele jucătorilor noștri. Ideea de joc a fost numai și numai sinteza acestor calități. Eu le-am spus băieților: „Văd că vă place, în cel mai înalt grad, mișcarea. Știți că mie nu-mi place. Dar pentru că vouă vă place, și pentru că îmi dau seama de faptul că vă simțiți cel mai bine în cadrul acestui joc, vă las libertatea de a face mișcare împotriva Angliei și Braziliei. Cu o singură condiție: să o faceți la perfecțiune". Această idee, care ar putea stîrni zîmbete, a fost, după mine, cheia unei echipe care a trăit cinci ani.*

— S-a reproșat, deseori, absența extremelor, sau, mai bine zis, renunțarea la extreme.

— *Renunțarea la extreme reprezintă un mare pas înainte în evoluția fotbalului. În fond, nu s-a renunțat la extreme, ci la ideea rigidă despre extreme. Cine face un efort de memorie, își dă seama că deseori „tricolorii" mei au jucat pe extremă fără... extreme. Important e ca pe locul extremelor să ajungă jucători apți să îndeplinească rolul extremelor. Dacă aș întreba cine a fost extrema stîngă a echipei Braziliei, în Mexic, ar fi greu de răspuns. Pe foile arbitrilor, această extremă a fost Pele. Dacă aș întreba ce anume joacă Piet Keiser la Ajax, mi s-ar răspunde, probabil, că e un mijlocaș care joacă uneori extremă stîngă, deseori extremă dreaptă și că de cele mai multe ori marchează goluri din punctul de la 11 m. Terminologia în fotbal este consecința apariției ziarelor. Dar fotbalul merge mult mai înainte, pentru că el, jucătorul, scrie istoria.*

La Izvorul Mureșului era cald, deși Josenii, polul românesc al frigului, se află la doi pași.

Ioan CHIRILA

ACTUALITĂȚI

Azi, pe stadionul Progresul

PROGRESUL — TEHNOMETAL

Continuîndu-și pregătirile în vederea returului, Progresul va susține o nouă partidă de verificare, de data aceasta în compania diviziona-rei C, Tehnometal.

Meciul va avea loc azi, cu începere de la ora 11, pe stadionul din str. Dr. Staicovici.

F. C. ARGEȘ — AUTOBUZUL BUCUREȘTI

Întrucît turneul la care urma să participe în **Iugoslavia** a fost amînat din cauza condițiilor meteorologice nefavorabile, echipa **F.C. Argeș** își continuă pregătirile la **Pitești.** Mîine, de la ora 15,30, **F.C. Argeș** va întîlni, pe sadionul „1 Mai", pe divizionara B, **Autobuzul București.**

RAPID — F. C. GALAȚI

În continuarea pregătirilor pentru noul sezon, feroviarii bucureșteni vor susține un nou meci de verificare, de data aceasta în compania divizionarei B, **F.C. Galați.**

Partida va avea loc miercuri, pe stadionul **Giulești,** cu începere de la ora 15.

F. C. CONSTANȚA — ÎN TURNEU PE VALEA PRAHOVEI

După o scurtă vacanță, care a durat doar cîteva zile, fotbaliștii de la **F.C. Constanța,** reîntorși săptămîna trecută din **Japonia,** și-au reluat antrenamentele. Începînd de miercuri, constănțenii vor întreprinde un turneu de trei jocuri pe **Valea Prahovei.** Primul adversar va fi **Caraimanul Bușteni,** meciul urmînd a se disputa mîine, pe stadionul din localitate. În continuare, **F.C. Constanța** va juca în ziua de 3 februarie la **Brașov,** cu formația **Carpați,** iar la 6 februarie la **Cîmpina,** în compania divizionarei C, **Poiana.**

„CUPA DE IARNĂ" LA FOTBAL FEMININ

Sîmbătă după amiază, în sala **Dinamo** din Capitală, s-a desfășurat etapa a III-a din cadrul „Cupei de iarnă" la fotbal feminin. La capătul unor partide atractive s-au înregistrat următoarele rezultate: Minerva — Luceafărul 2—1; Diana — Rapid 1—1; Unirea Tricolor — Venus 3—0.

în curînd...

?

...pescăruș!

ÎNTREPRINDEREA DE TURISM, HOTELURI ȘI RESTAURANTE — BUCUREȘTI

anunță că în curînd se va redeschide

în parcul HERĂSTRĂU restaurantul

PESCĂRUȘ

complet renovat, cu încălzire centrală, pentru sezonul rece

(7622)

Pregătirea olimpică, centrul activității sportive de performanță!

(Urmare din pag. 1)

ghiu-Dej (gimnastică) și Predeal (schi).

Cluburile cu secții de juniori și tineret sînt extrem de deficitare în asigurarea fluxului continuu de valori sportive. Astfel, în județul Brașov există 6 secții de atletism, încadrate cu 16 antrenori salariați, care n-au avut, în 1973, nici un atlet nominalizat. La fel se prezintă situația și în Timișoara, oraș cu veche tradiție atletică. Din cele 4 secții (16 antrenori salariați) nici un atlet n-a fost promovat în lotul olimpic. Din județul Prahova (12 secții — 19 antrenori) un singur atlet a fost nominalizat, anul trecut, pentru lotul olimpic. Nici județele Bacău, Buzău, Satu Mare ș.a. n-au avut, în această privință, vreo realizare.!

De altfel, **în ceea ce privește atletismul** (sportul cu cea mai mare pondere în programul J.O.) **trebuie arătat că din cele 40 de C.J.E.F.S.-uri** (inclusiv municipiul București) **numai 22 au nominalizat atleți, cu toate că, de mai multă vreme, au fost date indicații speciale pentru dezvoltarea cu prioritate a acestei importante ramuri sportive.** Față de o asemenea situație, cu totul inadmisibilă, se poate pune sub semnul întrebării utilitatea și chiar existența multor secții, de asa zisă performanță, care consumă o mare cantitate de valori materiale, irosesc timpul și, eventual, chiar unele talente, fără a avea o contribuție la progresul atletismului nostru.

Pe lîngă slaba calitate a procesului de selecție și de instruire **a fost înregistrată și o doză mare de superficialitate, de lipsă de interes și de grijă față de problema sportivilor nominalizați.** În anul 1973, **federațiile au cuprins în diferitele forme de pregătire doar 55 la sută din sportivii nominalizați!** Pe de altă parte, 32 din cei 197 de sportivi care au evoluat la campionatele mondiale și europene nici măcar n-au figurat pe listele celor 876 de sportivi nominalizați pentru loturile olimpice! Cît de bine studiate și cît de serioase au fost criteriile nominalizării, se vede și din faptul că peste 32 la sută din sportivii respectivi nu au mai fost propuși a face parte din loturile pentru anul 1974!

Din cei 310 sportivi, pregătiți la nivelul județelor, doar 32 au fost reținuți, pentru 1974, în loturile stabilite de federații, iar, la 120 dintre ei s-a renunțat definitiv. C.J.E.F.S. Constanța, de exemplu, a nominalizat, în 1973, un număr de 50 de sportivi, dintre care, în acest an, nu mai figurează decît 20. Aceste aspecte negative evidențiază o muncă de slabă calitate, lipsită de orizont și de perspectivă. **În general, se constată faptul că C.J.E.F.S.-urile au prevederi timide pe linia promovării sportivilor de valoare, cu perspectivă.** Chiar și în județele care au pe lîngă unități ale bazei sportului de performanță, un mare număr de specialiști încadrați în catedrele de educație fizică din sistemul de învățămînt superior sau în facultăți de profil (Cluj, Timiș, Brașov, Iași, Bihor, Mureș) au fost nominalizați un număr necorespunzător de sportivi. Pe de altă parte, în unele județe, pentru întreg ciclul olimpic de patru ani, n-a fost prevăzut nici un fel de obiectiv vizînd pregătirea pentru J.O.!

În țara noastră funcționează 39 de cluburi studențești, dar contribuția acestora la alcătuirea loturilor olimpice este scăzută, eficiența lor, în contextul marii performanțe, fiind la o limită minimă.

Rezultă deci că **numai un număr restrîns de cluburi și de județe rămîn,** ca și în precedentul ciclu olimpic, **sursele principale de selecție și mai ales de prezentare olimpică,** ceea ce nu este de admis.

Față de toate acestea reiese faptul că s-a depășit doar în mică măsură situația dificilă, existentă și înainte de München de a nu putea conta decît pe un număr restrîns de sportivi, a căror valoare actuală oferă garanția clasării lor printre fruntași, a obținerii de medalii, în special de aur. Această constatare implică, în mod obligatoriu, înțelegerea că ÎNDEPLINIREA OBIECTIVELOR PROPUSE ÎN PLANUL DE PREGĂTIRE OLIMPICĂ PENTRU 1976 CONSTITUIE O SARCINĂ PENTRU CARE ESTE NEVOIE SĂ SE DEPUNĂ, chiar din aceste zile, o IMENSĂ CANTITATE DE MUNCĂ ȘI O MARE PRICEPERE, **Pe fondul unei unități perfecte de acțiuni organizatorice și de interese care, indiferent de cauza și direcția lor, rămîn doar ale mișcării sportive din țara noastră.**

Trebuie depășită ideea că pregătirea olimpică este o sarcină a fi rezolvată numai de federațiile sportive, care, în fond, sînt organe tehnice, de îndrumare, control și decizie, și nu unități care să producă campioni și recordmani!

Procedîndu-se ca pînă acum, în multe cazuri, **se va menține în permanență o cauză de artificializare a pregătirii sportivilor de înaltă performanță, de cheltuieli suplimentare, de escamotare a răspunderilor directe cu care au fost investite, prin crearea lor, unitățile sportive, cluburi și asociații.**

Se impune deci ca activul C.N.E.F.S., al federațiilor, al C.J.E.F.S.-urilor să treacă de urgență la organizarea concretă a procesului de antrenament, la rezolvarea la un nivel superior a cerințelor Programului de pregătire olimpică. **Pentru ca în anul 1974 problemele organizării și conducerii pregătirii olimpice să fie rezolvate în cele mai bune condiții, este necesar ca atît organizațiile cu atribuții în domeniul sportului de performanță, cît și alte instituții și ministere, să sprijine efectiv realizarea integrală a îndeplinirii Programului de pregătire olimpică, în vederea realizării progresului necesar, în concordanță cu obiectivele finale prevăzute a fi realizate la Jocurile Olimpice '76 de la Innsbruck și Montreal!**

LOTO • PRONOSPORT

● Tragerea Excepțională Loto de astăzi are loc la București, în sala Clubului salariaților din comerț din strada Șelari nr. 8, cu începere de la ora 18,15. După tragere va urma filmul artistic „Bună seara Doamnă Campbell".

● Tragerea Pronoexpres de mîine va fi televizată în direct din Studioul de Televiziune cu începere de la ora 19,10.

● Și în luna februarie 1974, continuă atribuirea de autoturisme la toate tragerile și concursurile obișnuite Pronoexpres. Loto și Pronosport, participanții cîștigători putînd opta pentru un autoturism „Dacia 1300" și eventuala diferență în numerar.

● Programul concursului Pronosport de duminică 3 februarie a.c. este alcătuit în întregime cu meciuri din campionatul italian de fotbal diviziile A și B.

PREMIILE TRAGERII PRONOEXPRES DIN 23 IANUARIE 1974:

Extragerea I: Cat. 1: 4 variante 50% a 13 267 lei, 5 variante 25% a 6 633 lei și 5 variante 10% a 2 653 lei; Cat. 2: 4,10 a 10 661 lei; Cat. 3: 40,70 a 1 678 lei; Cat. 4: 225,35 a 302 lei; Cat. 5: 213,80 a 318 lei; Cat. 6: 6 229,55 a 40 lei.

Extragerea a II-a: Cat. A: 1 variantă 10% a 100 000 lei; Cat. B: 14,60 a 5 625 lei; Cat. C: 48,80 a 1 503 lei; Cat. D: 2 567 a 60 lei; Cat. E: 202,20 a 200 lei; Cat. F: 3 882,95 a 40 lei.

Report categoria A: 67 781 lei.

Premiul de la categoria A, jucat pe o variantă 10% a revenit participantei PASCANU ELENA, din Bacău.

Rubrică redactată de LOTO-PRONOSPORT

Azi, la Zagreb

START ÎN EUROPENELE DE PATINAJ ARTISTIC

GYORGY FAZEKAS

Începînd de azi dimineață, pe gheața patinoarului acoperit din Zagreb, se dispută primele întreceri ale campionatelor europene de patinaj artistic: proba obligatorie la bărbați. Concurenții au de trecut, în fața juriului de arbitraj, examenul celor 3 figuri impuse, după care se va face primul clasament al competiției individuale masculine. Printre cei care asaltează treptele ierarhiei continentale a patimatorilor se află și campionul țării noastre, maestrul sportului Gyorgy Fazekas. Startul este prevăzut pentru ora 9 (ora Bucureștiului), întrecerile urmînd să se prelungească pînă după amiaza.

Tot azi, în orele serii, vor apare în fața tribunelor și perechile de patinatori, în prima lor manșă de întrecere, proba „programului scurt". Ei vor primi medaliile de campioni, însă mîine seară, după proba figurilor libere, care va face — de altfel — obiectul primei transmisii televizate de la Zagreb, pe micile noastre ecrane.

SPORTUL ÎN LUME

ROD LAVER CÎȘTIGĂ TURNEUL DE LA PHILADELPHIA

NEW YORK 28, (Agerpres). — În lipsa principalilor doi favoriți, românul Ilie Năstase și australianul John Newcombe (accidentați) —, primul mare turneu internațional de tenis al anului s-a încheiat la Philadelphia cu victoria scontată a veteranului Rod Laver. În vîrstă de 35 de ani, asul australian l-a învins în finală cu 6—1, 6—4, 3—6, 6—4 pe jucătorul american de culoare Arthur Ashe. Partida a durat două ore și jumătate. Aceasta a fost cea de-a 18-a întîlnire dintre cei doi jucători, victoria revenind de fiecare dată lui Rod Laver.

5 VICTORII LA JENA obținute de tinerii scrimeri români

BERLIN, 28 (prin telefon). — În cadrul turneului internațional de scrimă desfășurat la Jena și la care au participat reprezentativele de tineret ale României, Bulgariei și R. D. Germane, trăgătorii români au obținut o serie de rezultate remarcabile. În întrecerile individuale ei au terminat pe primul loc la floretă-bărbați **(A. Kuki)**, sabie **(I. Pop)** și spadă **(L. Angelescu)**. De menționat că floretiștii români au ocupat toate locurile pe podium **(2. P. Buricea, 3. C. Moise)**.

În probele pe echipe, reprezentativele României au terminat pe primul loc la floretă-fete și la sabie.

REZULTATE TEHNICE. — **Floretă-fete. Individual :** 1. J. Lesnik (R.D.G). 2. V. DRAGA (ROMÂNIA), 3. M. BARTOȘ (ROMÂNIA). **Echipe :** 1 ROMÂNIA, 2. R.D.G. I, 3. R.D.G. II, 4. Bulgaria. **Floretă-bărbați : Individual :** 1. **A. KUKI**, 2. **P. BURICEA**, 3. **C. MOISE** (toți, ROMÂNIA). **Echipe :** 1. R.D.G. I 2. ROMÂNIA, 3. R.D.G. II, 4. Bulgaria. SABIE. **Individual :** I. POP (ROMÂNIA), 2. Ulrich (R.D.G.), 3. Rodak (R.D.G.). **Echipe :** 1. ROMÂNIA, 2. R.D.G. I, 3. R.D.G. II. SPADĂ. — **Individual :** 1. **L. ANGELESCU** (ROMÂNIA), 2. Spenger (R.D.G.), 3. Bocev (Bulg.). **Echipe :** 1. R.D.G., I, 2. R.D.G. II, 3. ROMÂNIA, 4. Bulgaria.

MICHAEL WEICHELT „Deutsches Sport-Echo"

În cursul meciului de hochei pe gheață dintre echipele Bulgariei și Franței (6—2), disputat la Asnières, înaintașul Mihailov marchează al doilea gol în poarta francezilor

Telefoto : A.P.-AGERPRES

LA TENIS DE MASĂ

Echipele de tineret ale R.P. Chineze și României au evoluat într-o partidă amicală la Craiova

Luni seara, sala sporturilor din Craiova a găzduit, în fața a peste 400 de spectatori, întîlnirea internațională amicală de tenis de masă dintre echipele de tineret ale **României și R. P. Chineze.** Victoria, atît la fete cît și la băieți, a revenit oaspeților cu 3—1 și, respectiv, 5—1. Cu toată diferența de scor partidele au fost viu disputate, unele chiar echilibrate. Punctele echipelor noastre le-au realizat **Marin Fărănescu** (2—0 cu Ien Kou-cian) și dublul **Viorica Moldovan, Maria Sînteoan** (2—0 cu perechea Shen Shiao-hun, Liu Shisue). De menționat că **Aurel Ovanez** a cedat la scorul de 1—2 în fața lui Lia Fu-min, respectiv, Li Te-yan.

St. GURGUI — coresp. jud.

PETROSIAN OBȚINE PRIMUL PUNCT LA PORTISCH

MADRID, 28 (Agerpres). — Fostul campion mondial **Tigran Petrosian** (U.R.S.S.) a cîștigat prima partidă din cadrul meciului pe care-l susține la Palma de Mallorca cu marele maestru maghiar **Lajos Portisch**, în sferturile de finală ale turneului candidaților la titlul mondial de șah. Marele maestru sovietic și-a surprins adversarul cu o continuare nouă la mutarea a 11-a. În criză de timp, Lajos Portisch a pierdut un pion și, la mutarea a 35-a, a cedat. După cinci partide, conduce Petrosian cu 3—2.

După remiza rapidă din partida a șasea, cea de a șaptea întîlnire dintre marii maeștri internaționali **Viktor Korcinoi** (U.R.S.S.) și **Henrique Costa Mecking** (Brazilia), care-și disputâ calificarea la Augusta (Georgia), s-a caracterizat printr-o luptă acerbă în care au intervenit multe complicații. Partida s-a întrerupt după 42 de mutări, cu un ușor avantaj pozițional pentru tînărul mare maestru brazilian. În prezent scorul acestui meci este $3^1/_2$—$2^1/_2$ (o partidă întreruptă) în favoarea lui Viktor Korcinoi.

Campionatele internaționale ale Cehoslovaciei

PRAGA, 28 (Agerpres). — Campionatele internaționale de tenis de masă ale Cehoslovaciei s-au încheiat la Praga cu disputarea finalelor turneelor individuale. Proba de simplu femei a fost cîștigată de Judit Magos (Ungaria), învingătoare cu 3—1 (21—19, 21—13, 18—21, 21—7), în finala susținută cu jucătoarea română Maria Alexandru. Disputată între doi jucători maghiari, finala probei de simplu bărbați a revenit lui István Jonyer, care l-a întrecut cu 3—2 pe Tibor Klampár.

Foarte echilibrată a fost finala probei de dublu femei, în care perechea Miho Hamada (Japonia) — Beatrix Kisházi (Ungaria) a învins în cinci seturi : 23—25, 21—11, 18—21, 21—19, 21—16, (cuplul Maria Alexandru (România) — Alice Grofova (Cehoslovacia).

„CUPA CAMPIONILOR EUROPENI" LA VOLEI ÎN PENULTIMA SA FAZĂ

Cu excepția partidelor dintre campioanele României și Spaniei, amînate pentru marți și miercuri, toate celelalte întîlniri din turul II al „Cupei campionilor europeni" la volei s-au desfășurat pînă la 19 ianuarie, astfel încît se cunosc participantele la turneele semifinale ale competiției.

În întrecerea masculină, două echipe din prima parte a tabloului, din care urma să rezulte semifinalistele turneului I, **T.S.K.A. Moscova** și **S.C. Leipzig**, și-au asigurat fără emoții calificarea, cîștigînd ușor primele manșe, în deplasare, apoi pe cele susținute pe teren propriu. T.S.K.A. a dispus de două ori cu 3—0 de **Partizan Belgrad**, iar S.C. Leipzig nu a lăsat decît un set la Montpellier, în fața campioanei franceze **Université Club**. În celelalte două confruntări din prima parte a tabloului, valorile mai apropiate au făcut ca învingătoarele să nu poată fi cunoscute pînă la capătul meciurilor retur. După ce a cîștigat cu 3—0 partida susținută pe terenul propriu, **T.S.K.A. Sofia** a trebuit să depună eforturi considerabile ca să nu piardă la același scor la Liberec, în fața campioanei Cehoslovaciei, **Dukla**. Voleibaliștii bulgari au izbutit să-și adjudece un set și astfel să promoveze în turneul semifinal. Aceeași situație s-a verificat și în dubla întîlnire dintre **„Oreste Ruini" Florența** și **Partizan Tirana**, aceasta din urmă calificîndu-se la setaveraj (5:4). Prin urmare, pentru turneul semifinal (programat, după informațiile pe care le deținem, la Florența, în zilele de 8, 9 și 10 februarie) s-au calificat : **T.S.K.A. Moscova, Partizan Tirana, S. C. Leipzig** și **T.S.K.A. Sofia.**

În partea a doua a tabloului, din cele trei duble întîlniri disputate pînă acum, doar cea dintre **A.Z.S. Olsztyn** (Polonia) și Rateko Karhula (Finlanda) a marcat un decalaj valoric pregnant. Campionii polonezi au obținut victorii categorice în ambele partide. La un scor general mai strîns decît am fi crezut (5:3) s-au impus și voleibaliștii de la Ujpesti Dozsa în dubla confruntare cu **T.S.V. 1860 München**. Și mai echilibrată a fost dubla întîlnire dintre **Rembert Torhout** (Belgia) și **Blokkeer Haga**. Olandezii, deși au avut număr egal de victorii și seturi, au promovat între semifinaliști grație punctaverajului mai bun ! Așadar, participantele la al doilea turneu semifinal (Olanda, 8—10 februarie) sînt : **A.Z.S. Olsztyn, Ujpesti Dozsa, Blokkeer Haga** și, să sperăm, Dinamo București (aceasta se va ști sigur miercuri seara, după meciurile pe care reprezentanții noștri în C.C.E. le vor susține la Barcelona cu Hispano Frances). Oricum, Dinamo are prima șansă.

În competiția feminină, deținătoarea trofeului, **N.I.M. Budapesta** a eliminat la un scor foarte sever pe **Post S.V. Viena** și urmează să întîlnească într-un meci decisiv pentru calificarea în turneul final pe campioana țării noastre, **Rapid București**, care își face debutul în C.C.E. abia în faza a treia a întrecerii, dat fiind că adversara ei din turul II, Hapoel Hamapil, s-a retras. Meciurile cu campioana Ungariei sînt deosebit de dificile pentru bucureștence și trebuie pregătite cu multă atenție, știut fiind faptul că N.I.M. a reușit anul trecut să învingă, în turneul final al competiției, pe multipla cîștigătoare a Cupei, Dinamo Moscova, cu 3—0 ! Din celelalte întîlniri ale fazei recent încheiate, au reținut în primul rînd atenția disputele campioanelor Cehoslovaciei **(Tatran Stresovice)** și Bulgariei **(Levski-Spartak Sofia)**. Datorită unei victorii mai clare realizate în meciul retur, la Sofia, **Levski Spartak** a obținut calificarea.

Cea de-a doua echipă maghiară participantă la C.C.E. (conform regulamentului, din țara deținătoarei trofeului pot participa două formații) **Ujpesti Dozsa Budapesta** a ratat la setaveraj succesul în dubla întîlnire cu **Dynamo Berlin.** Aceasta din urmă va primi, în turul următor, replica formației olandeze **„Van Houten"** care a dispus cu 3—1 și 3—2 de **Partizan Rijeka** (Iugoslavia). **V.C. Hannover s-a** calificat în dauna „poștaritelor" din Montpellier, datorită victoriei la scor sever (3—0) realizată în deplasare, meciul retur pierzîndu-l pe teren propriu (2—3) ! Voleibaliștele vest-germane nu mai au, după părerea noastră, nimic de sperat de la partidele pe care le vor susține în februarie cu **Dinamo Moscova** (aceasta a surclasat pur și simplu pe campioana Portugaliei, **Benfica Lisabona**, în faza precedentă). Cum era și firesc, **Start Lodz** a trecut fără probleme de **„Uni" Basel**, căreia nu i-a lăsat nici un set. Dar iată cele 4 întîlniri (tur-retur) ce se vor desfășura la 9 și 16 februarie (în ordinea tabloului) : **N.I.M. Budapesta—Rapid București, Levski Spartak Sofia—Start Lodz. Dynamo Berlin—„Van Houten", V.C. Hannover—Dinamo Moscova.** Dintre acestea primele două rețin în mod cu totul deosebit atenția.

Aurelian BREBEANU

CLAY SAU FRAZIER ?

• COTA PARIURILOR A FOST FAVORABILĂ (8—5) LUI CLAY • DIFERENȚĂ DE APROAPE 2 KG ÎNTRE CEI DOI ADVERSARI • 4000 DE SPECTATORI LA „FELT FORUM" PENTRU CÎNTAR !

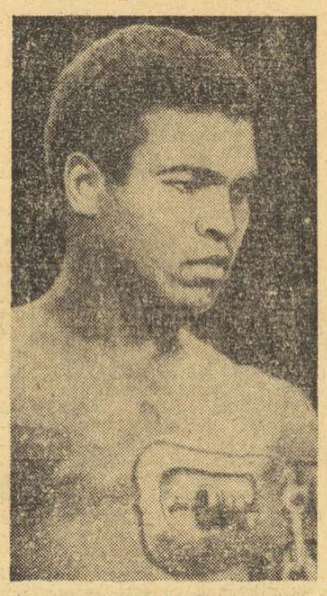

CASSIUS CLAY

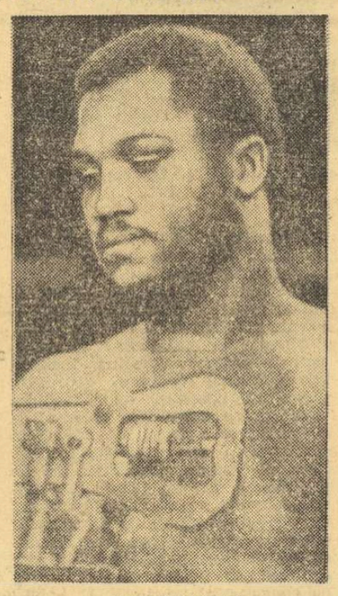

JOE FRAZIER

La ora cînd ziarul nostru iese din rotativă, cei mai comentați boxeri de categoria grea din ultimii trei ani, foștii campioni mondiali Cassius Clay și Joe Frazier abia trec corzile ringului montat în incinta faimoasei arene newyorkeze Madison Square Garden. În cursul acestei dimineți, cititorii noștri vor afla desigur rezultatul celui de al doilea „meci al secolului". Cine a învins : Clay sau Frazier ? Răspunsul îl vom putea da pe larg miercuri dimineață, cînd în coloanele ziarului nostru veți găsi nu numai relatarea meciului, ci și ineditele comentarii care se fac după un asemenea „șoc pugilistic".

Înaintea începerii meciului, Cassius Clay și Joe Frazier s-au întîlnit în fața cîntarului, pentru a îndeplini ultima formalitate premergătoare pasionantului duel pugilistic, așteptat cu un uriaș interes de toți amatorii de box de pretutindeni. Peste 4000 de spectatori (!) au fost prezenți la „Felt Forum" unde a avut loc cîntarul oficial. N-a avut loc nici un incident, Clay și Frazier fiind de data aceasta docili și mai puțin vorbăreți. Primul care s-a cîntărit a fost Frazier : 94,800 kg. După 10 minute a sosit Clay, care a acuzat o greutate de 96,100 kg. Clay are o alonjă cu 9 cm superioară adversarului său (un gabarit de 1,90 m contra 1,81 m). Întîlnirea se va desfășura pe distanța de 12 reprize a cîte 3 minute. Bookmakerii au anunțat oficial că mult discutaul Clay pornește favorit cu o cotă de 8—5. A doua ediție a partidei Clay—Frazier constituie o semifinală oficială pentru desemnarea viitorului șalanger al lui George Foreman, campionul lumii, în cazul că acesta își va apăra cu succes centura, în meciul de la 25 martie, pe care-l va susține în fața lui Ken Norton. Este cunoscut amatorilor „artei nobile" din țara noastră faptul că primul meci dintre Clay și Frazier, disputat la 8 martie 1971, s-a încheiat cu victoria la puncte a lui Frazier.

(Meciul va fi retransmis, după cum se știe, astăseară, la ora 22, de către postul nostru de televiziune).

PE GHEAȚĂ ȘI PE ZĂPADĂ

ECHIPA DE BIATLON A ROMÂNIEI PE LOCUL 4 LA CUPA PRIETENIEI

Au luat sfîrșit întrecerile competiției internaționale de biatlon „Cupa Prietenia", desfășurată la Zakopane cu participarea juniorilor din Bulgaria, Cehoslovacia, R.D. Germană, România, Ungaria, U.R.S.S. și Polonia.

În ultima zi a concursului, s-a disputat proba de ștafetă 3x7,5 km, în care pe primul loc s-a clasat formația U.R.S.S. — 1h 33:12, urmată de R.D. Germană — 1h39:50 și Polonia — 1h 42:22. **Echipa României a ocupat locul patru**, cu timpul de 1h 45:10, înaintea formațiilor Bulgariei — 1h 47:33, U.R.S.S. II — 1h 50:19, Poloniei II — 1h 51:36 și Cehoslovaciei — 1h 51:54.

CUPA RODOPE LA SCHI

La Pamporovo au început întrecerile competiției internaționale de schi **„Cupa Rodope"**, la startul căreia sînt prezenți sportivi și sportive din mai multe țări, printre care și România.

În proba feminină de 5 km fond, pe primul loc s-a clasat Nina Paramonova (U.R.S.S.), cronometrată în 18:50, urmată de compatrioatele sale Galina Glazko — 19:06 și Irina Basalaghina — 19:07. **Schioara română Elena Basa s-a situat pe locul șapte, cu timpul de 19:48.**

Sportivul bulgar Liuben Toskov a terminat învingător în cursa de 15 km fond cu timpul de 52:13. Pe locul secund s-a situat Petr Pankov (Bulgaria) — 52:21.

În cadrul concursului de schi alpin, s-a desfășurat proba feminină de slalom uriaș, în care victoria a revenit Antoanetei Zlatarova (Bulgaria) — 1:50,35, secondată de Maria Slutkanova (Cehoslovacia) — 1:52,98.

BACHLEDA PE LOCUL 4 LA KITZBÜHL !

Concursul internațional de schi de la Kitzbühl (Austria) s-a încheiat cu disputarea unei probe masculine de slalom special, în care victoria a revenit sportivului austriac Hans Hinterseer, cronometrat în cele două manșe cu timpul total de 1:46,80 (52,65 plus 54,15). Pe locul secund s-a clasat compatriotul său Johann Kniewasser — 1:47,77 ,urmat de italianul Gustavo Thoeni — 1:48,14. Bine a evoluat în această cursă campionul polonez Jan Bacleda, situat pe locul patru, în 1:48,37.

Printre schiorii care a abandonat cursa s-au numărat vest-germanii Max Rieger, Christian Neurether, elvețianul Walter Tresch, austriacul David Zwilling și americanul Bob Cochran.

În urma rezultatelor înregistrate în concursurile desfășurate la Badgastein (feminin) și Kitzbühl (masculin), situația în clasamentele „Cupei Mondiale" se prezintă astfel : **Individual feminin :** 1. Annemarie Pröll-Moser (Austria) — 228 p ; 2. Christa Zechmeister (R.F.G.) — 126 p ; 3. Marie-Theres Nadig (Elveția) — 123 p ; **individual masculin :** 1. Roland Collombin (Elveția) — 140 p ; 2. Franz Klammer (Austria) — 122 p ; 3. Piero Gros (Italia) — 120 p ; **pe echipe :** 1. Austria — 1 127 p ; 2. Italia — 575 p ; 3. R.F.G. — 406 p ; 4. Elveția — 376 p ; 5. S.U.A. — 160 p ; 6. Franța — 156 p etc.

NORVEGIENII AU DOMINAT CAMPIONATELE EUROPENE DE PATINAJ VITEZĂ

Desfășurată timp de două zile în localitatea suedeză Eskilstuna, actuala ediție a campionatelor europene masculine de patinaj viteză s-a încheiat cu victoria sportivului suedez Goeran Claesson, care cucerește pentru a doua oară consecutiv titlul de campion continental. Claesson a totalizat, la multiation, 178,067 p, fiind urmat în clasamentul final de Amund Sjoebrend (Norvegia) — 178,090 p, Hans van Helden (Olanda) — 178,525 p, Harm Kuipers (Olanda) — 179,303 p, Asle Johansen (Norvegia) — 179,385 p și Sten Stensen (Norvegia) 179,626 p.

În ansamblu, competiția a fost dominată de patinatorii norvegieni, care au cîștigat trei din cele patru probe disputate.

În ultima zi de întreceri, Amund Sjoebrend a cîștigat proba de 1 500 m în 2:05,32, iar Sten Stensen a ocupat primul loc în cursa de 10 000 m, cu timpul de 15:46,66.

Clasamentul final pe echipe : 1. Norvegia ; 2. Olanda ; 3. Suedia ; 4. U.R.S.S.

CAMPIONATE DE FOTBAL ÎN EUROPA

OLANDA (etapa a 20-a) : Go Ahead Deventer — AZ '67 Alkmaar 1—1; Haarlem — Feyenoord Rotterdam 0—1; F.C. Utrecht — N.A.C. Breda 3—2; P.S.V. Eindhoven — F.C. Twente Enschede 1—1; Ajax Amsterdam — N.E.C. Nijmegen 2—1; M.V.V. Maastricht — F.C. Amsterdam 0—0; Greafschap — F.C. Groningen 3—3; Sparta Rotterdam — Kerkrade 2—1; Telstar — F.C. den Haag 3—0.

Clasament : 1. **Ajax Amsterdam** — 34 p; 2. **Feyenoord Rotterdam** — 32 p, 3. **F.C. Twente** — 32 p.

SPANIA (etapa a 20-a) : Granada — Castellon 2—0; Murcia — Real Madrid 0—1; Real Sociedad — Atletico Bilbao 2—1; Saragossa — Espanol Barcelona 3—1; Malaga — Santander 3—0; Oviedo — Elche 1—0; Atletico Madrid — Las Palmas 3—1; Valencia — Gijon 6—1; C.F. Barcelona — Celta Vigo 5—2.

Clasament : 1. **C.F. Barcelona** — 30 p; 2. **Malaga** — 25 p; **Saragossa** — 25 p.

BELGIA (etapa a 17-a) : Cercle Bruges — Beveren 2—0; Antwerp — Racing White Molenbeek 3—2; Beringen — Berchem 0—0; F.C. Liège — St. Trond 4—0; Beerschot — S.K. Lierse 2—0; F.C. Malines — Standard Liège 2—1; Waregem — F.C. Bruges 2—2; Anderlecht — F.C. Diest 2—1.

Clasament : 1. **Anderlecht** — 27 p; 2. **Antwerp** — 22 p; 3. **Racing White Molenbeek** — 21 p.

LUXEMBURG (etapa a 16-a) : National — Beggen 0—8!; Jeunesse Esch — Spora 3—1; Rumelange — Red Boys 2—3; Union — Aris 1—0; Meri — Fola 0—2. Partida Stade — Ettelbruck a fost amînată.

Clasament : 1. **Jeunesse Esch** — 28 p; 2. **Beggen** — 22 p; 3. **Spora** — 22 p.

FRANȚA (etapa a 24-a) : F.C. Paris — Bordeaux 2—2; Reims — Strasbourg 3—2; Nantes — St. Etienne 3—1; Lens — Rennes 3—0; Sochaux — Nancy 4—1; Bastia — Sedan 2—0; Marsilia — Nisa 2—0; Metz — Troyes 1—1; Monaco — Nimes 0—2; Angers — Lyon 1—0.

Clasament : 1. Nantes — 39 p; (un joc mai puțin disputat); 2. **St. Etienne** — 39 p; 3. **Lens** — 35 p.

GRECIA (etapa a 17-a) : Panionios — Panathinaikos 1—0; AEK — Olympiakos Nicosia 3—1; Ethnikos — Fostir 4—0; Heraklis — Serrai 2—1; Kalamaria — Aegaleo 0—0; Kavala — Olympiakos Pireu 0—2; Panahaiki — Aris 2—0; Olympiakos Volos — PAOK 2—2; Larissa — Apollon 3—1.

Clasament : 1. **Olympiakos Pireu** — 30 p; 2. **Aris** — 26 p; 3. **Panathinaikos** — 25 p.

ANGLIA : Rezultate înregistrate în turul patru al „Cupei Angliei" : Coventry — Derby 0—0; Everton — West Bromwich 0—0; Nottingham Forest — Manchester City 4—1; Portsmouth — Orient 0—0.

În meci de campionat, Stoke City — Chelsea 1—0.

SCOȚIA : Rezultate înregistrate în turul trei al „Cupei Scoției" : Aberdeen — Dundee 0—2; Celtic — Clydebank 6—1; Falkirk — Dunfermline 2—2; Forfar — St. Johnston 1—8; Raith — Morton 2—2; Montrose — Stirling Albion 1—1.

TELEX ● TELEX ● TELEX

La Christchurch (Noua Zeelandă) au continuat întrecerile Jocurilor sportive ale Commonwealth-ului. În concursul de natație, Bradford Cooper a cîștigat proba de 200 m spate cu performanța de 2:06.31 (nou record al Jocurilor). Proba masculină de săritură de la trambulină s-a încheiat cu victoria lui Don Wagstaff (Australia) — 531,54 p. Concursul de tir a continuat cu proba masculină de pistol viteză, în care victoria a revenit canadianului William Hare, cu 596 puncte.

■

Peste 120 000 de spectatori au urmărit pe circuitul „Interlagos" (situat în apropiere de Sao Paulo) întrecerile „Marelui premiu automobilistic al Braziliei", cea de-a doua probă contînd pentru campionatul mondial rezervat piloților de formula I. O ploaie torențială i-a obligat pe organizatori să întrerupă cursa după 31 de ture de circuit, situația din acel moment fiind consemnată de oficiali drept clasament final. A cîștigat campionul brazilian Emerson Fittipaldi („McLaren"), care a realizat o medie orară de 183,520 km. L-au urmat elvețianul Clay Regazzoni („Ferrari") — la 13,57 și belgianul Jackie Ickx („Lotus") — la un tur. Cîștigătorul „Marelui premiu al Argentinei", neozeelandezul Dennis Hulme, a ocupat locul 11. După disputarea a două probe, în clasamentul campionatului mondial (formula I) pe primul loc a trecut elvețianul Clay Regazzoni — 10 p, urmat de Emerson Fittipaldi și Dennis Hulme — cu cîte 9 p.

■

Tînăra tenismană americană Chris Evert a terminat învingătoare în turneul internațional feminin de la Mission Viejo (California) cîștigînd cu 6—3, 6—1 în fața celebrei sale compatrioate Billie Jean King.

■

În cadrul concursului atletic desfășurat pe teren acoperit la Moscova, campioana olimpică Ludmila Braghina a cîștigat proba de 800 m, cu timpul de 2:10,3. Aleksandr Korneliuk a terminat învingător în cursa de 60 m plat cu un rezultat bun: 6,5, iar Valentin Gavrilov s-a clasat pe primul loc în proba de săritură în înălțime cu 2,17 m. Cursa feminină de 60 m plat, s-a încheiat cu victoria Allei Bazilina, cronometrată în 7,4.

■

Finala turneului internațional de tenis de la Omaha (Nebraska) se va disputa între americanul Jimmy Connors și vest-germanul Karl Meiler. În semifinale, Connors l-a întrecut cu 6—2, 6—3 pe compatriotul său Ian Crookenden, iar Meiler a dispus cu 6—1, 6—2 de americanul Bill Brown.

■

În penultimul meci al turneului pe care-l întreprinde în Brazilia, selecționata masculină de baschet a U.R.S.S. a evoluat la Rio de Janeiro în compania echipei reprezentative a țării gazdă. Baschetbaliștii brazilieni au terminat învingători cu scorul de 81—74 (42—39). Din cele cinci întîlniri desfășurate pînă în prezent între cele două echipe, gazdele au obținut victoria în patru meciuri.

VOLEIUL POATE FI REDRESAT

(Urmare din pag. 1)

incontestabil în lumea voleibalistică, au apucat pe panta unor teoretizări facile, în detrimentul activității practice ; nu mai există pasiunea aceea fierbinte și roditoare din anii de glorie ; profesorii și antrenorii echipelor de juniori nu sînt îndeajuns stimulați în munca lor dificilă, de mare finețe și adesea anonimă, aceea de căutători și șlefuitori de talente ; din cauza slabului proces de instruire la cluburi, loturile reprezentative trebuie să facă multă muncă de învățare etc. Sfera cauzelor a fost abordată cu mult curaj de vorbitori, dorința de redresare a voleiului a ieșit clar în evidență, s-au propus și unele soluții.

În încheierea lucrărilor a luat cuvîntul prim - vicepreședintele C.N.E.F.S., general lt. **Marin Dragnea**, care a apreciat îndeosebi obiectivele din planul de măsuri al Federației de volei, precum și unele observații și sugestii făcute de unii vorbitori în timpul plenarei, atrăgînd însă foarte serios atenția că, față de unele lipsuri grave manifestate în ultima vreme, discuțiile nu s-au ridicat la nivelul participanților, fiind lipsite de combativitate, de spirit critic și autocritic, fără soluții, limitîndu-se la unele generalități banale.

„Pentru redresarea voleiului care, cu ani în urmă, a adus faima sportului românesc, trebuie aplicate măsurile, metodele, formele cele mai adecvate pentru îndeplinirea cantității și calității pregătirii, care la ora actuală este nesatisfăcătoare. Rezultatele obținute în ultimele mari întreceri internaționale nu pot să ne satisfacă, după cum nici organizarea activității interne. Voleiul, ca și alte sporturi colective, dispune de condiții incomparabil superioare față de trecut, dar ele nu sînt folosite așa cum se cuvine. Sălile stau goale, iar echipele au lungi pauze competiționale, în loc să se îndeplinească volumul de antrenamente prevăzut în hotărîrile noastre. **Material uman valoros există, tehnicieni pricepuți sînt. Este nevoie, însă de ordine, de disciplină, de muncă serioasă și înțeleaptă, de colaborare într-un climat sănătos, de principialitate neștirbită".**

După ce a trecut în revistă cele mai importante deficiențe, vorbitorul a făcut unele recomandări conducerii federației, activiștilor din secții, profesorilor și antrenorilor în legătură cu **necesitatea îmbunătățirii stilului de muncă la toate nivelele, a respectării planurilor de măsuri și hotărîrilor proprii, a folosirii integrale a condițiilor bune existente, a ridicării nivelului de pregătire și reprezentare.**

A fost ales apoi noul comitet federal și Biroul F.R. Volei : Conf. univ. **Corneliu Băjenaru** (președinte), **Dumitru Medianu** și **Marinel Oancea** (vicepreședinți), **Rodica Șiclovan** (secretar general), **Ștefan Roman** și **Nicolae Tărchilă** (antrenori federali), **Gheorghe Constantinescu, Cornelia Ghibu, Nicolae Murafa, Constantin Ionescu, Virgiliu Pop, Romulus Cioacă, Caius Miculescu, Marin Burcea, Vera Pavlenco-Munteanu, Iovița Popa, Jan Radu** (membri).

TENISUL ȘI PROVERBELE

COMENTARIUL SĂPTĂMÎNII

Simbătă seara a avut loc, la Londra, adunarea, generală extraordinară a Federației internaționale de tenis (cu inițialele mult mai cunoscute din vestitul Mare Premiu : F.I.L.T. — în care litera L vine de la „lawn", adică gazonul care nu mai e de mult singura suprafață de joc în tenis !). Reuniunea a durat nu mai puțin de 6 ore și e de presupus că reprezentanții atîtor țări împătimite de tenis nu și-au pierdut vremea degeaba și nici nu și-au consacrat timpul unor chestiuni frivole sau lipsite de importanță.

Rezultatele adunării sînt semnificative pentru o anumită situație care amenință destul de grav să ducă la schismă în lumea tenisului mondial. Față de atitudinea dictatorială a grupării financiare W.T.T. (purtînd un nume împrumutat doar din interes din lumea sportului : World Team Tennis), care își arogă dreptul de a decide unde vor juca toată vara jucătorii de tenis din elita mondială, federația internațională își vede dintr-o dată prerogativele încălcate și nu ia o poziție hotărîtă, ci propune... tratative. În cursul prevăzutelor negocieri, F.I.L.T. va cere ca jucătorii să aibă libertatea, după alegere și proprie dorință, să participe la turnee, campionate naționale, Cupa Davis și alte evenimente internaționale.

Vasăzică, dacă ar fi să recapitulăm : o federație internațională (care este de fapt cununa mai multor federații naționale reunite) ajunge să piardă controlul „subiecților" ei, fiind nevoită să cerșească unei oarecare grupări financiare (investită doar cu puterea banilor) dreptul de a putea folosi jucătorii legitimați într-un campionat național sau într-un meci de Cupa Davis, adică acolo unde este vorba de onoarea țării și de patriile cărora acei jucători le aparțin...

Nu vrem să zăbovim prea mult asupra problemelor actuale ale tenisului ; specialiștii o vor face în detaliu. Ni se pare însă că situația este simptomatică și îngrijorătoare.

Dacă încercăm să coroborăm elementele din actualitatea tenisistică cu altele din alte sporturi, vom vedea că afirmațiile noastre nu sînt hazardate.

Iată o mostră. În momentul în care federația franceză de schi suspendă, din considerente de ordin moral, sase dintre cei mai buni schiori ai săi, grupareа fabricanților de materiale de schi (reuniți într-un „pool") care sprijină financiar (dar nu dezinteresat) pe schiori, își ia dreptul de a protesta împotriva hotărîrii federației și de a cere schimbarea ei (fără a menționa că, de fapt, sînt în joc interesele publicitare ale firmelor respective).

O știre și mai recentă ne vestește că în curînd cicliști amatori vor participa la cursa clasică profesionistă Paris-Nisa și că, în schimb, grupări profesioniste vor lua startul în tururi cicliste amatoare !

Reluînd puțin firul logic și cronologic al evenimentelor evocate, vom constata, ca un numitor comun, apariția unei tentative de infiltrare, de imixtiune a lumii banului în treburile sportului, apoi o etapă a compromisurilor și inevitabila pierdere a frînelor. Lumea sportului amator și lumea spectacolelor profesioniste sînt purtătoare de interese ireconciliabile, pentru că temeliile lor morale sînt opuse.

În consecință, nu e de prisos să apelăm uneori la înțelepciunea populară, potrivit căreia, dacă nu te uiți bine pe cine chemi în casă, te trezești că la urmă pleacă cu casă cu tot...

Victor BANCIULESCU

Redacția și administrația : București, str. Vasile Conta nr. 16 ; telefoane : centrala 11.10.05, secția corespondenți 11.51.09, interurban 72 și 286 ; telex : sportrom buc. 180. Tiparul I. P. „Informația", București 40 368

Biblioteca Națională

PROLETARI DIN TOATE ȚĂRILE UNIȚI-VĂ!

Sportul

ZIAR AL CONSILIULUI NAȚIONAL PENTRU EDUCAȚIE FIZICĂ ȘI SPORT

ANUL XXX — Nr. 7668 | 4 PAGINI 30 BANI | Miercuri 30 ianuarie 1974

VIZITA MAIESTĂȚII SALE REGELE HUSSEIN IBN TALAL AL REGATULUI HAȘEMIT AL IORDANIEI

La invitația președintelui Consiliului de Stat al Republicii Socialiste România, Nicolae Ceaușescu, a sosit în Capitală, într-o vizită oficială în țara noastră, Maiestatea Sa Regele Hussein Ibn Talal al Regatului Hașemit al Iordaniei.

Această primă întîlnire la nivel înalt româno-iordaniană, care deschide o etapă calitativ nouă în evoluția legăturilor dintre cele două state și popoare, în interesul lor, al cauzei păcii, colaborării și înțelegerii internaționale, este salutată cu deosebită satisfacție de opinia publică din țara noastră.

Dezvoltarea cu și mai multă vigoare a bunelor raporturi cu Iordania reprezintă încă o mărturie concludentă a politicii consecvente a României de promovare a unor largi relații de prietenie și conlucrare rodnică cu statele arabe, cu toate țările lumii, fără deosebire de orînduire socială, în spiritul coexistenței pașnice, al principiilor suveranității și independenței naționale, egalității în drepturi, neamestecului în treburile interne și avantajului reciproc. Este bine cunoscut faptul că România a acționat și acționează în direcția asigurării unei destinderi reale și a unei colaborări trainice între națiuni, a soluționării problemelor majore ce preocupă astăzi omenirea — între care și realizarea unei păci drepte și juste în Orientul Mijlociu —, considerînd că numai prin participarea activă, cu drepturi egale, a tuturor țărilor, indiferent de mărimea lor, poate fi edificată o lume mai bună, o lume a cooperării și înțelegerii între popoare.

Sub aceste auspicii a început, marți, vizita suveranului hașemit.

Ceremonia sosirii a avut loc pe Aeroportul Internațional Otopeni. Pe frontispiciul aerogării erau arborate drapelele de stat ale României și Iordaniei, care încadrează portretele președintelui Nicolae Ceaușescu și regelui Hussein Ibn Talal; pe mari pancarte se aflau înscrise, în limbile română și arabă, urările: „Bun venit în România Maiestății Sale Regele Regatului Hașemit al Iordaniei, Hussein Ibn Talal", „Trăiască prietenia dintre poporul român și poporul iordanian".

În întîmpinarea șefului statului iordanian au venit Nicolae Ceaușescu, președintele Consiliului de Stat, Emil Bodnaraș, vicepreședinte al Consiliului de Stat, Ilie Verdeț, prim-vicepreședinte al Consiliului de Miniștri, general de armată Ion Ioniță, ministrul apărării naționale, Ion Pățan, vicepreședinte al Consiliului de Miniștri, ministrul comerțului exterior, George Macovescu, ministrul afacerilor externe, alți membri ai guvernului, conducători de instituții centrale, generali.

Era de față ambasadorul României în Regatul Hașemit al Iordaniei, Mihai Levente.

La ora 14,05, aeronava a aterizat.

La coborîrea din avion, regele Hussein este salutat cu cordialitate de președintele Nicolae Ceaușescu. Cei doi șefi de stat își string îndelung mîinile.

Un grup de pionieri oferă buchete de flori președintelui Nicolae Ceaușescu și regelui Hussein.

Sînt prezentate personalitățile iordaniene care însoțesc pe regele Hussein și personalitățile române venite în întîmpinarea oaspeților.

În continuarea ceremoniei, se intonează Imnurile de Stat ale României și Iordaniei; în același timp, în semn de salut, sînt trase 21 de salve de artilerie.

Președintele Nicolae Ceaușescu și regele Hussein trec, apoi, în revistă garda de onoare.

Are loc, în continuare, prezentarea șefilor de misiuni diplomatice acreditați la București, precum și a oficialităților române, civile și militare, prezente pe aeroport.

Ceremonialul se încheie cu defilarea gărzii de onoare.

În aplauzele bucureștenilor, care au participat cu însuflețire la întîlnirea dintre cei doi șefi de stat, aclamînd pentru prietenia româno-iordaniană, președintele Nicolae Ceaușescu și Maiestatea Sa Regele Hussein părăsesc aeroportul într-o mașină, escortată de motocicliști, îndreptîndu-se spre reședința rezervată înaltului oaspete.

Maiestatea Sa Regele Hussein Ibn Talal al Regatului Hașemit al Iordaniei a făcut, în cursul zilei de marți o vizită protocolară președintelui Consiliului de Stat al Republicii Socialiste România, Nicolae Ceaușescu.

În încheierea întrevederii, a avut loc ceremonia decorării suveranului hașemit cu ordinul „Steaua Republicii Socialiste România", clasa I, și a președintelui Consiliului de Stat cu „Colanul lui Al-Hussein Bin Ali".

După acest moment solemn, cei doi șefi de stat au ciocnit o cupă de șampanie, toastînd pentru consolidarea relațiilor dintre poporul român și poporul iordanian.

★

La Palatul Consiliului de Stat au avut loc, marți după-amiază, convorbirile oficiale dintre președintele Consiliului de Stat al Republicii Socialiste România, Nicolae Ceaușescu și Maiestatea Sa Regele Hussein Ibn Talal al Regatului Hașemit al Iordaniei.

Convorbirile dintre cei doi șefi de stat s-au desfășurat sub semnul sentimentelor de stimă și prietenie ce caracterizează raporturile dintre poporele român și iordanian, al dorinței reciproce de a promova, pe multiple planuri, colaborarea între cele două țări, de a contribui la consolidarea cursului pozitiv din viața internațională, la afirmarea în lume a unor relații noi, a unui climat de pace și securitate, încredere și conlucrare pașnică între state, în cadrul căruia să fie asigurat progresul general al fiecărei națiuni.

★

Președintele Consiliului de Stat al Republicii Socialiste România, Nicolae Ceaușescu, a oferit marți un dineu oficial, în saloanele Palatului Consiliului de Stat, în onoarea Maiestății Sale Regele Hussein Ibn Talal al Regatului Hașemit al Iordaniei.

Au fost intonate Imnurile de stat ale celor două țări.

În timpul dineului, care s-a desfășurat într-o atmosferă cordială, prietenească, președintele Nicolae Ceaușescu și regele Hussein au rostit toasturi.

Viteziștii de la Dinamo Brașov concurează la Zakopane

Patinatorii de viteză ai clubului Dinamo Brașov se deplasează azi în Polonia, unde în cunoscuta stațiune a sporturilor de iarnă, Zakopane, vor participa la o suită de concursuri internaționale între 2 și 17 februarie. Prima întrecere va avea loc în zilele de 2—3 februarie, „Trofeul sprinterilor", la care vor fi prezenți „alergători" din 12 țări.

Sub conducerea antrenorului **Ernest Ulrich** fac deplasarea următorii patinatori: **Vasile Coroș**, campion absolut al țării, **Gheorghe Pop**, campion la probele de fond, **Ladislau Focht**, campion absolut la juniori și **Alexandru Boer**.

DOI ARBITRI ITALIENI LA MECIUL DE BOX ROMÂNIA — R. D. G.

Pentru pugiliștii noștri fruntași sezonul competițional al acestui an va începe la 8 martie, odată cu întîlnirea internațională România — R.D. Germană, ce se va disputa în sala Floreasca. În vederea asigurării unei depline neutralități a arbitrajului, forul nostru de resort i-a invitat pe purtătorii ecusonului A.I.B.A., italienii **Eugenio Aniello** și **Alberto Zalla**.

ASEARĂ, ÎN SALA FLOREASCA, LA HANDBAL MASCULIN

REPREZENTATIVA ROMÂNIEI A ÎNTRECUT CLAR SELECȚIONATA BULGARIEI: 29-18 (12-6)

Grabovschi *se înalță și șutează plasat. Față din meciul disputat aseară între echipele României și Bulgariei* Foto: P. ROMOȘAN

Echipa reprezentativă de handbal a României a susținut aseară, în sala Floreasca, primul din cele 4 meciuri de verificare dinaintea celui de al VIII-lea turneu final al campionatului mondial. Partenera de joc — selecționata Bulgariei, aflată și ea în pregătire pentru competiția supremă. Handbaliștii români au obținut o victorie facilă, dar au trebuit să se întrebuințeze serios în fața unui adversar insistent, extrem de bătăios, mai ales pe semicerc. Scorul final — 29—18 — reflectă, în fapt, diferența de valoare dintre cele două formații.

În prima repriză, reprezentativa României a făcut un joc mai închis, cu atacuri lungi și îndelungi căutări. Băieții noștri au ratat mult (de altfel, în întregul meci ei au „țintit" de 7 ori în bare, au ratat 6 atacuri din poziții clare, precum și două aruncări de la 7 m), s-au complicat inutil și au avut momente de neatenție în apărare. În partea a doua a întîlnirii, Birtalan și colegii săi au apăsat mai des pe accelerator, au creat faze derutante, s-au apărat cu dîrzenie. De altfel, trebuie spus că deși n-a excelat — echipa României a terminat în forță, și-a impus cu claritate tactica de joc în fața unor adversari tenace, deciși să nu cedeze nici un moment pasul.

Poate că i-am dori pe băieții noștri mai atenți, mai siguri pe ei. Precum ar fi necesar să se concentreze pe parcursul întregului meci, să trateze cu seriozitatea necesară fiecare acțiune. Cele 15 ratări reprezintă un procent prea mare. Și dacă ieri nu s-au... răzbunat, într-un meci oficial, cu miză, pot cîntări greu, uneori pot întoarce soarta partidei.

Scor: 29—18 (12—6). Au marcat: **Birtalan 9, Voina 4, Dan Marin 4, Cosma 3, Gunesch 3, Grabovschi 2, Tudosie 1, Kicsid 1, Stokl 1 și Licu 1** — pentru România; **Alagiov 7, Nagev 6, Gheorghiev 1, Hristov 1, Anghelov 1, Doicinov 1 și Blajev 1** pentru Bulgaria.

Au arbitrat: **Milan Valcici** și **Miodrag Stanoevici** (Iugoslavia).

Cea de a doua partidă dintre reprezentativele României și Bulgariei se dispută mîine, la Ploiești, cu începere de la ora 18,30.

Hristache NAUM

„Festivalul sporturilor de iarnă" un mare succes!

Despre amploarea „Festivalului sporturilor de iarnă", găzduit duminică de orășelul montan Cîmpulung Moldovenesc, vorbesc grăitor cifrele. Federațiile de schi și patinaj au trimis pentru cei mai merituoși concurenți aproape 700 de insigne, la care s-au adăugat cîteva sute de medalioane, cu insemnele festivalului, oferite de organizatori. Au fost distribuite absolut toate, cu economie și mult discernămînt, altfel întregul stoc de „atenții sportive" s-ar fi epuizat mai înainte de a se fi încheiat prima parte din programul manifestărilor acelei zile.

O singură școală generală din localitate (nr. 4) a scos pe gheață, în ajunul festivalului, 300 de patinatori, la o mare demonstrație de patinaj artistic și cam tot atîția, a doua zi, la întrecerile din cadrul „Cupei tineretului". În oraș și la stadionul de iarnă am întîlnit schiori de 4—5 ani (și din aceștia cu zecile!), dar și oameni de 60—70 de ani sau chiar mai mult. Pe aceștia din urmă i-am văzut asistînd cu schiurile la picioare la întrecerile prilejuite de Festival.

În fotografia alăturată, micile schioare din satul Ciocănești, comuna Iacobeni, în frumosul lor port popular.

Foto: Dragoș NEAGU

Astă seară, baschet feminin în „Cupa Cupelor"

I.E.F.S. — SPARTACUS o primă manșă decisivă

La a doua sa participare în Cupa cupelor, competiție feminină de baschet dotată cu „**Trofeul ziarului SPORTUL- București**", echipa I.E.F.S. a izbutit (după ce a eliminat pe Hapoel Tel Aviv) să se califice în sferturile de finală ale prestigioasei întreceri. Iar astă seară (la ora 19, în sala Floreasca), I.E.F.S. debutează în această fază a Cupei cupelor, deci în elita baschetului european, întîlnind pe reprezentanta Ungariei, Spartacus Budapesta. De la început trebuie spus că meciul I.E.F.S.—Spartacus Budapesta poate fi decisiv în tentativa acestor formații de a se califica în semifinalele competiției. Mai precis, în ipoteza că studentele vor cîștiga (bineînțeles dubla partidă), ele au asigurat locul doi în grupa A și vor lupta mai departe cu GEAS Sesto San Giovanni pentru întîietate în grupă, poziție care asigură un joc mai puțin dificil în semifinale. Dar, dacă va învinge Spartacus, hotărîtor pentru calificarea în semifinale va fi jocul I.E.F.S.—GEAS Sesto.

Să revenim, însă, la partida de astă seară, amintind că după meciul cu Voința, baschetbalistele de la I.E.F.S. au avut — duminică — zi de odihnă, iar luni și ieri s-au antrenat în sala Floreasca cu tot lotul, mai puțin **Clara Szabo**, căreia ultimul control medical i-a prescris încă o scurtă perioadă de pauză. Într-o declarație făcută după antrenamentul de marți, antrenorul **Ioan Nicolau** a afirmat: **„Întîlnirea este dificilă, dar sperăm ca, printr-o apărare agresivă, un ritm rapid de joc și superioritate în recuperări, să obținem succesul cu un avantaj care să ne asigure victoria generală în întrecerea cu Spartacus".**

Baschetbalistele maghiare au sosit în Capitală luni, marți dimineață au făcut turul orașului, iar seara, după partida de handbal România—Bulgaria, s-au antrenat în sala Floreasca.

PROGRAM, FORMAȚII, ARBITRI

Sala Floreasca, ora 19.

I.E.F.S. (între paranteze, numărul de pe tricou și talia): Ecaterina Pantea (4—1,67), Ștefania Giurea (5—1,90), Diana Mihalic (6—1,73), Doina Ifimie (8—1,58), Ștefania Basarabia (9—1,74), Cornelia Petric (10—1,81), Rodica Capotă (11—1,78), Viorica Balai (12—1,75), Liliana Nanu (14—1,72), Angelica Tita (15—1,83). Antrenori: Ioan Nicolau și Teodora Predescu.

SPARTACUS BUDAPESTA: Iudit Bayer (4—1,74), Maria Kiss (5—1,76), Györgyi Molnar (6—1,85), Diana Herbert (9—1,80), Rita Kakucs (10—1,81), Gabriela Mihalilovics (11—1,73), Lenke Kiss (12—1,85), Györgyi Veruetics (14—1,63), Zsuzsa Cseh (15—1,70). Antrenor: Ianos Gyimesi.

Arbitri: I. Uyguc (Turcia) și S. Papaharidis (Grecia).

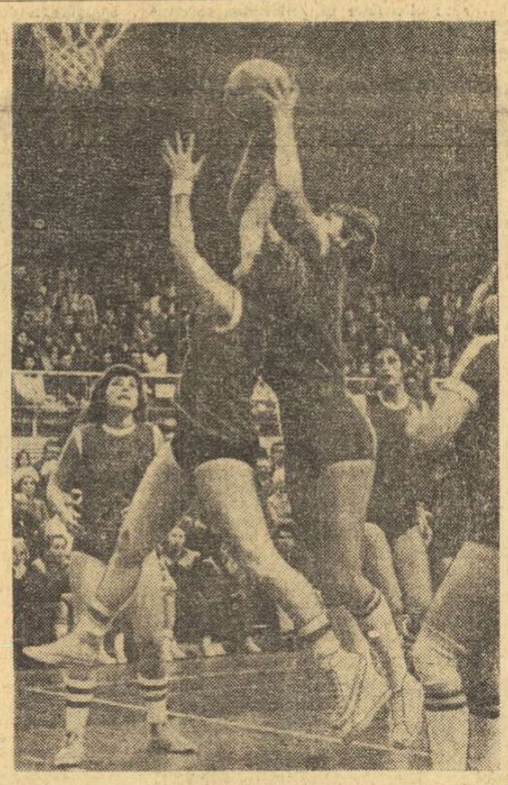

La cei 1,90 m ai săi și cu ajutorul detentei, Ștefania Giurea poate fi imbatabilă sub panou. Imaginea de mai sus, surprinsă în timpul precedentului meci susținut de I.E.F.S. în cadrul Cupei cupelor, este grăitoare

Foto: S. BAKCSY

BOXUL POATE CONTRIBUI MAI MULT LA SPORIREA PRESTIGIULUI SPORTIV AL ȚĂRII NOASTRE

PLENARA COMITETULUI F.R. BOX

Zilele trecute, în sala de ședințe în care am fost convocați, a răsunat glasul multor factori autorizați din mica lume a boxului românesc. Cu prilejul reuniunii anuale a Comitetului federal au fost trecute în revistă succesele pugiliștilor noștri în anul 1973, dar mai cu seamă au fost abordate lipsurile și căile de excludere a lor, mijloacele optime pentru a asigura boxului din țara noastră meritata înflorire. În mod special s-a subliniat necesitatea ca **sportul pugilistic să urmeze întocmai liniile directoare stimulatoare trasate pentru întreaga noastră mișcare sportivă de Hotărîrea Plenarei C.C. al P.C.R. din 28 februarie — 2 martie 1973.**

Darea de seamă prezentată de Federația română de box a jalonat realizările anului trecut, evidențiate și într-o recentă pagină a ziarului nostru, intitulată „Dacă Olimpiada '76 ar fi mîine...", care făcea bilanțul celor 44 medalii de aur obținute în 1973, fără a uita titlurile de campioni (2) și vicecampioni (2) ai Europei. Vorbitorii înșiși — conducători de cluburi și asociații sportive, reprezentanți ai unor organizații județene, președinți de secții, medici, antrenori, arbitri (dar din păcate nu și sportivi!) — înțelegînd că într-o asemenea ședință de lucru nu este necesar să se evidențieze numai merite, ei

(Continuare în pag. a 3-a)

LA UZINA POIANA CÎMPINA NUMĂRUL PRACTICANȚILOR SPORTULUI S-A DUBLAT ÎN 1973!

Citiți, în pagina a 2-a, o prezentare a succeselor obținute de acest colectiv pe linia transpunerii în viață a sarcinilor trasate mișcării noastre sportive de către

HOTĂRÎREA PLENAREI C.C. AL P.C.R. din 28 februarie — 2 martie 1973

Simbătă și duminică la Poiana Brașov

PRIMUL CONCURS INTERNAȚIONAL DE BIATLON AL SEZONULUI

Simbătă și duminică, cunoscuta stațiune montană, de la poalele Postăvarului, va găzdui primul concurs internațional de biatlon din actualul sezon. După ce au evoluat în mai multe întreceri peste hotare (ultimele în R.F. Germania și Cehoslovacia) în care biatloniștii noștri au avut evoluții remarcabile în compania unor sportivi de certă valoare de pe continent, de data aceasta ei vor apare pe cunoscutul traseu din Poiana Brașov. Întrecerea are un evident caracter de verificare a celor mai buni biatloniști ai țării în vederea participării lor la apropiatele campionate mondiale de la Minsk (U.R.S.S.) din 24 februarie — 3 martie.

În afara celor mai buni specialiști ai genului din România, au fost invitați la Poiana Brașov și cei mai buni biatloniști din R.D. Germană, Cehoslovacia, Polonia, Iugoslavia și Bulgaria.

După cum se vede, întrecerea se anunță deosebit de interesantă, mai ales că toate echipele participante consideră concursul dotat cu „Cupa Poiana" un ultim test înaintea alcătuirii formațiilor pentru C.M.

Antrenorul federal **Constantin Tiron** ne-a anunțat că va prezenta la întrecere două echipe de seniori și două de tineret. Formațiile vor fi alcătuite din următorul lot de biatloniști: **Victor Fontana, Dumitru Soiu, Gheorghe Gîrniță, Gheorghe Voicu, Ion Mirza, Nicolae Vestea, Victor Dihoiu, Nicolae Cristolovean** (seniori), **Gheorghe Păunescu, Ștefan Urs, Gheorghe Duca, Dumitru Drăghici, Ion Lăzăroiu și Ion Catargiu** (tineret).

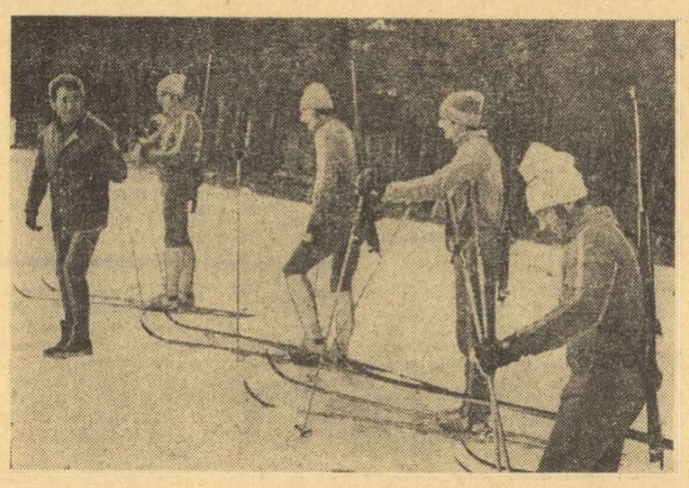

În frunte cu antrenorul Constantin Tiron *un grup de biatloniști români pornește la un nou antrenament*

Cum am cîștigat, cum am pierdut!

Sportivii despre ei înșiși, despre victoriile și înfrîngerile lor

Am solicitat, ca de obicei, opiniile cîtorva dintre protagoniștii celor mai importante competiții ale sfîrșitului de săptămînă. Învingători sau învinși, ei își spun cu aceeași sinceritate părerile, impresiile, învățămintele culese la aceste confruntări.

HOCHEI

EDUARD PANĂ (Dinamo):

„DIN RIVALITATEA NOASTRĂ SĂ SE NASCĂ O PUTERNICĂ ECHIPĂ NAȚIONALĂ!"

Partida de simbătă dintre STEAUA și DINAMO, a 8-a în actualul sezon (dacă le socotim și pe cele din „Cupa României"), a constituit momentul culminant al „duelului lung" dintre cele două colective fruntașe ale hocheiului nostru, în frumoasa lor rivalitate sportivă pentru supremație. După cum se știe, dinamoviști au cîștigat la limită acel meci (2—1), scorul fiind, însă, insuficient pentru a remonta handicapul ce-l aveau în golaverajul întîlnirilor directe, astfel că **Steaua a întrat, din nou, după o întrerupere de trei ani, în posesia titlului de campioană.**

Căpitanii celor două echipe, Dezideriu Varga *(Steaua) în stînga și* Eduard Pană *(Dinamo)*

Să retrăim cîteva din clipele de mare tensiune ale acestei întîlniri, dînd cuvîntul căpitanilor celor două echipe (pe care îi vedeți în fotografie).

DEZIDERIU VARGA (Steaua): „Se înșeală cei care socotesc că misiunea noastră a fost ușoară în jocul decisiv cu Dinamo. Desigur, prin prisma situației în clasament, aveam prima șansă, dar eram conștienți de faptul că va trebui să luptăm cu toată energia spre a ne menține poziția de lideri. Știind că adversarii noștri vor ataca dezlănțuit, am hotărît să le opunem o defensivă activă și nu o apărare oarbă. Am căutat să le destrămăm combinațiile, să ne opunem intrărilor supranumerice în treimea noastră, să închidem — pe cît posibil — culoarele de sut. Cînd, după 25 de minute, scorul era alb, am avut certitudinea succesului.

Sînt fericit că recucerim titlul, sînt bucuros că jocul meu a fost apre-

(Continuare în pag. a 3-a)

SUB IMBOLDUL HOTĂRÎRII DE PARTID — la UZINA POIANA CÎMPINA

numărul practicanților exercițiilor fizice și sportului s-a dublat în 1973!

Se va împlini, în curînd, un an de la apariția Hotărîrii Plenarei C.C. al P.C.R. cu privire la dezvoltarea continuă a educației fizice și sportului.

Sub imboldul puternic al documentului de partid, mișcarea noastră sportivă a traversat — în acest timp — una dintre perioadele sale cele mai fertile, a înregistrat un puternic reviriment.

În dorința de a vedea modul **CONCRET** în care este aplicată Hotărîrea, o brigadă a ziarului nostru s-a deplasat recent la Cîmpina, în mijlocul muncitorilor uzinei „Poiana", încercînd să afle, în acest fel, ce anume s-a schimbat în activitatea sportivă a salariaților de aici, ce lucruri noi au apărut, care sînt perspectivele.

Am ales această întreprindere pentru că, prin ponderea și forța ei economică, prin baza materială pe care o deține, prin tradițiile pe care le are, ea poate fi asimilată unei unități etalon și să constituie, astfel, un punct de referință în obținerea unor concluzii viabile.

A împărtăși din activitatea unei asemenea asociații — de dimensiune medie — tipică pentru mișcarea noastră sportivă, ni s-a părut interesant și util.

Activitatea în aer liber domină programul întrecerilor organizate de asociația sportivă Poiana Cîmpina. Iată, în fotografie, un aspect de la un cros de pregătire, organizat în cursul acestei săptămîni pentru tinerii din uzină

ÎNDRUMATĂ PERMANENT DE COMITETUL DE PARTID, ACTIVITATEA SPORTIVĂ S-A AXAT PE PRINCIPALELE OBIECTIVE

● O colaborare eficientă între sindicat, U.T.C. și asociația sportivă ● Îmbunătățirea bazei materiale a permis extinderea activității competiționale și de agrement ● Ponderea întrecerilor — în secții și ateliere.

Interviu cu tovarășul GHEORGHE GHIMBAS, secretarul comitetului de partid al uzinei

— Gh. Ghimbaș, secretarul Comitetului de partid al Întreprinderii de reparat tractoare și motoare grele „Poiana" Cîmpina, este un bărbat în puterea vîrstei. Adversar al calificativelor și, îndeosebi, al superlativelor, cînd vorbește fiecare vorbă, o susține cu date sistematizate într-o memorie prodigioasă și, de lasă să apreciezi singur valoarea argumentelor. Interlocutor admirabil, elimină din discuție amănuntele nesemnificative, abordînd drumul cel mai scurt de la întrebare la răspuns. Secretarul de partid este un om de sport. De altfel, ca și generația sa, care a pășit după 23 August 1944, în lumea mult visată a stadioanelor. De aceea abordează cu dezinvoltură și cu pricepere orice domeniu al acestei vaste activități. Discuția începe, așadar, simplu și se desfășoară cursiv.

— Realitatea ne atestă elocvent succesele realizate, și în domeniul sportului, de uzina dv. Ele sînt, firește, urmarea punerii în aplicare a Hotărîrii Plenarei C.C. al P.C.R. din 28 februarie — 2 martie 1973. Ne-ar interesa să aflăm modul și mijloacele prin care s-a reușit acest lucru.

— Mi se pare destul de simplu de înfățișat. Mai întîi Hotărîrea a fost prelucrată în grupele sindicale de către membrii comitetului de partid. Oamenii noștri, mari amatori și buni cunoscători ai sportului, au făcut propuneri, și-au exprimat opiniile. Împreună cu comitetele de sindicat și U.T.C., consiliul asociației sportive a trecut la întocmirea unui plan de perspectivă, defalcat în altele, operative. Comitetul de partid analizează periodic realizarea planurilor, solicită permanenta lor îmbunătățire.

— Trecînd de la general la concret, care anume au fost căile străbătute în ultimele aproape 11 luni?

— Primul obiectiv : ÎMBUNĂTĂȚIREA BAZEI MATERIALE. Am pornit de la acest punct pe considerentul că unei substanțiale măriri a numărului de concursuri și de participanți trebuie să-i corespundă o bază materială în continuă îmbogățire. Am reamenajat pista de atletism, terenului de handbal i-au fost atașate cele necesare pentru a putea fi folosit și de tenismani, au fost realizate un teren de fotbal de antrenament, o popicărie cu două piste, iar la școala generală din Poiana s-a amenajat — cu sprijinul efectiv al uzinei — o bază sportivă cu terenuri bituminate. Am contribuit, de asemenea, la amenajarea unor terenuri în comunele învecinate. Colaborînd activ cu ceilalți factori, consiliul asociației sportive a trecut la o eficientă propagandă în favoarea exercițiului fizic și a sportului.

— Care credeți că a fost cel mai mare cîștig al perioadei la care vă referiți?

— Cred că au fost mai multe cîștiguri. În primul rînd, faptul că — excluzînd sumele cheltuite de secțiile de performanță (moto și fotbal) — fondurile alocate activității sportive de masă au crescut simțitor. Cei 7—8 lei pe lună, cît revine fiecărui salariat al întreprinderii noastre pentru practicarea sportului, sînt bani investiți cu un scop major și cu profituri incalculabile. El contribuie efectiv la creșterea capacității de muncă, la ocrotirea sănătății, la sporirea vigoarei tinerei generații. Apoi, un alt cîștig important este acela al creșterii evidente a dragostei pentru sport. Răpiți altor activități, unele cu influențe negative asupra formării caracterului lor, tinerii învață să dorească și să-și satisfacă dorințele de mișcare în aer liber, să cutreiere cărările munților, să cunoască localități noi, edificii ale socialismului. Învață — dacă vreți — geografie, istorie, economie în mod direct, văzînd și apreciind.

— Un om atît de calculat cum sînteți dv. n-a putut, desigur, să nu-și pună problema viitorului. Ce rezervă el, în materie de sport, la „Poiana" Cîmpina?

— Ne-am gîndit și ne gîndim mereu, cu toții, la viitor. Vom spori numărul terenurilor, ne vom strădui să devenim proprietarii bazinului acoperit, vom mări numărul materialelor și echipamentelor sportive. Pentru a satisface gustul iubitorilor de sport, consiliul asociației — cu sprijinul organului sportiv orășenesc și al celui județean — se va îngriji să-și apropie drept colaboratori pe profesorii de educație fizică de la școlile din oraș. În acest fel vom putea înființa centre speciale de perfecționare, vom beneficia de o organizare tehnică competentă a întrecerilor. Ceea ce dorim este ca, odată cu cuprinderea marii majorități a salariaților noștri în activitatea sportivă, să putem pune bazele unor noi secții de performanță. Și, ca un prim obiectiv, să folosim cît mai bine sportul ca mijloc de educare a tineretului.

Opiniile muncitorilor și tehnicienilor converg spre o singură concluzie:

MAI MULTE DISCIPLINE, ACȚIUNI CÎT MAI DIVERSE

O imagine completă a activității sportive ce se desfășoară într-o uzină nu poate fi realizată fără a cunoaște direct opinia muncitorilor, tehnicienilor, funcționarilor. Tocmai de aceea, am întreprins un sondaj în rîndurile salariaților de la Poiana Cîmpina, adresîndu-le două întrebări:

1. **CUM APRECIAȚI ACTIVITATEA SPORTIVĂ DIN UZINA DV?**
2. **CÎND AȚI PARTICIPAT ULTIMA OARĂ LA O COMPETIȚIE?**

Transcriem opiniile interlocutorilor noștri:

UN CLOPOȚEL CARE SUNĂ ȘI PENTRU... PROFESORII DE EDUCAȚIE FIZICĂ

ION BURLACU, 25 de ani, mecanic: **„Consider că activitatea sportivă este, la noi, foarte atractivă. Colaborarea permanentă cu comitetul U.T.C. și comitetul sindical, îndrumarea și sprijinul permanent al comitetului de partid sînt fructificate în bazele sportive ce se amenajează, în noi echipamente și materiale sportive, în organizarea unei activități permanente. Cred că ar trebui să se facă eforturi pentru ca profesorii de educație fizică din Cîmpina să ne viziteze mai des, să conducă — eventual — centre de inițiere, să ne ajute — din punct de vedere tehnic — la organizarea competițiilor.**

Cu cîteva zile în urmă am concurat într-o competiție de popice".

„MĂ MÎNDRESC ÎN FAȚA FOȘTILOR MEI COLEGI DE FACULTATE!"

CONSTANTIN ENE, 30 de ani, inginer: **„Vă mărturisesc sincer: de cîte ori mă întîlnesc cu foștii mei colegi de facultate și le povestesc despre activitatea sportivă de la noi îi simt că devin invidioși. Există în această uzină un climat extrem de favorabil pentru sport. Se practică fotbalul, voleiul, popicele, tenisul, atletismul. Se organizează excursii. Se inițiază competiții între reprezentativele de secții, întreceri care se bucură de mare popularitate în rîndurile muncitorilor și tehnicienilor. Există chiar rivalități, tranșate în meciuri bilaterale, organizate periodic. Ideea de mișcare în aer liber este îmbrățișată cu multă căldură.**

În octombrie am jucat fotbal în echipa secției și am participat la o competiției de tenis".

NU LE UITAȚI PE FETE!

EUGENIA TUDOSOIU, 23 de ani, operatoare la mașini de calcul: **„Sînt satisfăcută, în general, de posibilitățile de practicare a sportului existente la noi. Totuși, prea mult fotbal... Și, cu toate că nu mai este un sport exclusiv bărbătesc, fotbalul este practicat îndeobște de băieți. Aș dori să pot înota, să pot juca handbal, aș dori să fim și noi, fetele, în atenția consiliului asociației sportive.**

În luna ianuarie am participat la un concurs de tenis de masă".

„TURISMUL — PASIUNEA MEA; CE-AR FI SĂ DEVINĂ ȘI A ASOCIAȚIEI!"

VASILE VIȘAN, 46 de ani, maistru: **„Pentru a vă da un răspuns mai exact, am să vă spun că din secția mea — S.D.V. — peste 50 la sută din muncitori participă în mod regulat la activitatea sportivă. La noi există o bogată tradiție în sport. De la directorul întreprinderii și pînă la cel mai tînăr muncitor — toată lumea iubește activitatea sportivă. Este drept, unii — nemaiputînd să evolueze pe teren — devin spectatori pasionați, dar cei mai mulți intră cu curaj în arenă. Simt nevoia însă de mai multă inițiativă în domeniul turismului, în cel al drumeției, al cicloturismului.**

În luna decembrie am participat la o întrecere de popice".

„POATE CĂ ȘI LA HALTERE AM PUTEA SĂ NE AFIRMĂM..."

GH. BUCOVSCHI, 35 de ani, lăcătuș mecanic: **„Eu fac sport chiar și aici, la locul de muncă. Iată, aceste role de tractor cîntăresc între 30 și 50 kg. Ridic în fiecare zi cam 200 de bucăți, ceea ce înseamnă că totalizez între 6 000 și 10 000 kg. Poate că înființarea unei secții de haltere ar găsi mulți adepți. Dar și așa avem nenumărate posibilități de a ne satisface pofta pentru sport. Eu și fratele meu Petre facem parte din echipa de fotbal, jucăm popice, practicăm atletismul.**

Cu puțin timp în urmă am luat parte la un concurs de popice".

DACĂ TENISUL ESTE LA MODĂ...

ION LUPUȘOR, 28 de ani, controlor C.T.C., secretar al comitetului U.T.C.: **„Consider bună activitatea de la noi. Beneficiind de o bază materială corespunzătoare, în permanentă îmbogățire, organizînd numeroase întreceri la discipline diferite, asociația sportivă oferă iubitorilor sportului, tinerilor îndeosebi, posibilități multiple de practicare a sportului. Vara, stadionul nostru, terenurile anexă sînt aproape în permanență pline. Iarna — firesc, aș spune — activitatea se mai reduce. Acum datorită lui Ilie Năstase — este la modă tenisul. Toată lumea dorește să-i practice, iar părinții țin neapărat să-i vadă pe copiii lor călcînd pe urmele marelui campion. Continuînd și amplificînd colaborarea cu consiliul asociației sportive vom amenaja la primăvară cîteva noi terenuri, vom cumpăra rachete și mingi.**

Ultima întrecere sportivă la care am participat a fost aceea de săptămîna trecută: concurs de popice. Mîine, însă, voi concura din nou la o competiție de tenis de masă".

MAI MULTE ÎNTRECERI PENTRU JUNIORI ȘI COPII

ION TOADER, 41 de ani, maistru: **„Iubesc și acum cu pasiune sportul. Nu cu mulți ani în urmă eram jucător de baschet, handbal și volei. Acum... La competițiile de masă particip la întrecerile de volei. Socotesc că există suficiente posibilități la noi pentru a se mări numărul ramurilor sportive. Astfel, natația și handbalul n-ar trebui omise. Cred că și tenisul trebuie să capete extindere. Să se amenajeze terenuri, să se ofere celor dornici să practice „sportul alb" rachete, mingi, instructori. Poate că n-ar fi rău ca în planul de activitate al consiliului asociației sportive să-și găsească loc mai multe întreceri pentru juniori și copii. S-ar oferi, astfel, copiilor salariaților întreprinderii noastre posibilitatea de a face mai mult sport, mai ales în timpul vacanțelor.**

În luna octombrie am jucat volei".

SCURT BILANȚ AL UNUI AN RODNIC

Cu aproape 1 000 de membri (dintre care 300 sînt susținători fideli), cu un buget de aproape o jumătate milion de lei, cu două puternice secții de performanță, cu peste 80 de sportivi clasificați, cu grupe de juniori și de copii, mîndrindu-se chiar și cu un campion al țării, asociația POIANA CIMPINA se recomandă ca o veritabilă unitate sportivă de elită.

Ființînd, de fapt, într-o comună-satelit a unui oraș aflat în plină ascensiune economico-socială, pe lîngă o întreprindere-pilot în repararea motoarelor stabile, cu combustie internă, de peste 75 de cai putere, avînd cîteva mii de muncitori și o admirabilă dotare tehnică, „Poiana" face o loială concurență urbei de care aparține, fiind, nu odată, confundată cu ea. Atît orașul, cît și uzina nu au decît de cîștigat din aceasta, făcînd cunoscute niște locuri cu oameni vrednici, unul dintre teritoriile hărniciei din patria noastră.

Inginerul *Nicolae Nică*, președintele asociației sportive, avea să ne fie ghid pe drumurile activității rodnice, bogate, ce se desfășoară aici.

DE DOUĂ ORI MAI MULT!

Ne-a reținut atenția constatarea generală că, *în 1973, numărul competițiilor de masă și al participanților la ele s-a dublat în comparație cu 1972.* Acesta este, fără îndoială, rezultatul dezvoltării generale a activității sportive, pe plan național, dar — mai ales — *al aplicării consecvente a sarcinilor trasate în Hotărîrea de partid, al valorificării resurselor interne, utilizării depline a potențialului de care dispune uzina.*

S-a văzut justețea recomandării de a se profila activitățile de educație fizică și sport pe *formele simple, accesibile, desfășurate în aer liber.* 1973 a coincis, la Poiana Cîmpina, *cu relansarea puternică a campionatului asociației sportive*, disputat la șase discipline (popice, tenis de masă, tenis de cîmp, fotbal, handbal și șah), față de numai trei în 1972. Iar faptul că în aceste întreceri de regularitate au fost angrenați peste 30 la sută din salariați, reprezintă un succes indiscutabil.

Foarte mulți amatori de sport se reunesc în popicăria (recent amenajată, sub tribuna stadionului), în sala de șah și de ping-pong, la biroul de organizare a excursiilor.

SATISFACȚII ȘI DECEPȚII

Dar, punctul de rezistență al activității de performanță îl reprezintă secția de sporturi cu motor (9 sportivi clasificați — un maestru al sportului), avînd un campion național de motocros în persoana lui *Ștefan Chițu.* Alături de el, *Mihai Banu* și *Gheorghe Oproiu* se numără printre liderii acestei discipline.

Succesele motocicliștilor au cucerit simpatia și preferințele maselor de muncitori, în dauna fotbalului mai ales că echipa uzinei a retrogradat, chiar în anul cînd se pregătea să sărbătorească două decenii de activitate neîntreruptă în divizia B.

Discuția n-a putut evita — bineînțeles — un subiect spinos, acela legat de desființarea secției de handbal.

„Anul trecut, ne declară tovarășul Nică, *Voința Cîmpina ne spunea că are... ceva bani și că ar dori să-i transferăm echipa noastră de handbal. Nu știu dacă am făcut bine sau rău, dar am trasferat-o. După ce formele au fost efectuate, aflăm cu surprindere că banii Voinței Cîmpina au fost luați de... Voința Ploiești și echipa a rămas, cum se spune, fără tată, fără mamă. Noi întreținem, în continuare, și îngrijim terenul de handbal, sperînd că ne vom reface colectivul".*

O DOLEANȚĂ...

Deși cu o activitate remarcabilă, cu succese, viața asociației sportive „Poiana" Cîmpina nu decurge fără asperități. De pildă, transportul echipelor ei la competițiile oficiale reprezintă o problemă — uneori — dificilă. Este o întrebare: cum se vor prezenta sportivii la jocurile oficiale programate în actualul sezon competițional?...

Am socotit că de vreme ce ni s-a vorbit foarte sincer și deschis să procedăm și noi la fel în finalul acestui material.

IDEI ȘI INIȚIATIVE...

...nu lipsesc la „Poiana" Cîmpina! Oamenii se gîndesc la lucruri noi, caută căi inedite pentru impulsionarea activității sportive, pentru ridicarea ei la cote superioare de interes și eficiență.

S-a propus, de pildă, ca întrecerile din cadrul campionatului asociației (care s-au dovedit foarte utile și s-au bucurat de un real succes) să fie organizate după o formulă nouă, de două ori pe an, cu tur și retur, ceea ce va da competiției un caracter de regularitate și va asigura o mai mare CONTINUITATE în practicarea exercițiilor fizice, element asupra căruia se accentuează în Hotărîrea de partid.

De asemenea, pentru anul 1974, asociația intenționează să sprijine mai consistent activitatea sportivă din cîteva comune învecinate — Provița de Sus și de Jos, Brebu, Măgurenii și altele — organizînd acțiuni comune, punînd la dispoziția tineretului bazele uzinei și inventarul sportiv, pe tehnicienii asociației. Cîteva manifestări de acest fel, desfășurate anul trecut, au fost încununate de o reușită deplină și au creat premisele lărgirii colaborării existente.

Poienarii sînt preocupați de întărirea bazei materiale a asociației, de mărirea veniturilor ei, în scopul de a putea desfășura o activitate și mai bogată. Astfel, a fost lansată ideea amenajării unui stand mobil de tir sportiv (ea aparține lui **Octavian Ulmanu**) care ar constitui și un excelent mijloc de agrement. Cu investiții minime (autorul proiectului este gata să pună pe hîrtie un deviz complet), fondurile asociației ar putea să crească în mod considerabil.

În sfîrșit, directorul uzinei, inginerul **Gheorghe Chivu** (un pasionat sprijinitor al sportului), punea întrebarea **DE CE ASOCIAȚIA NU-ȘI FACE O SECȚIE DE BOB?** În întreprindere există mulți tineri dornici să practice această disciplină a temerarilor, iar cîțiva motocicliști, în frunte cu campionul țării, **Ștefan Chițu**, au și cutezat să se așeze în „papucul zburător", efectuînd primele coborîri la Sinaia.

„Cîteva boburi de antrenament, ne spune inginerul Gheorghe Chivu, **s-ar putea confecționa — din resurse interne — aici, în uzină. În jurul comunei sînt locuri excelente pentru amenajarea unor mini-pîrtii. Poate că un nou Panțuru s-ar putea ridica la Poiana. Nu se știe de unde sare iepurele!..."**

Din toate aceste „idei și inițiative" am tras o singură concluzie. La „Poiana" Cîmpina problemele sportului îi frămîntă pe oameni, îi preocupă, nu le dau pace. Este foarte bine așa....

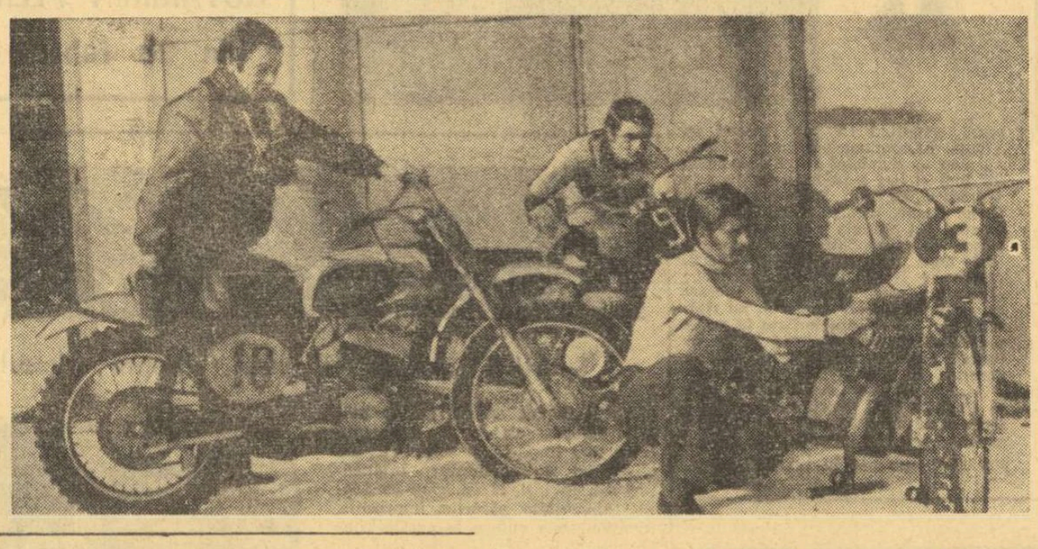

„CU CÎT STADIONUL ESTE MAI PLIN, CU ATÎT MAI GOALĂ DEVINE POLICLINICA!"

O discuție cu tînăra doctoriță **Maria Turtă**, de la policlinica Uzinei, ne-a îngăduit să investigăm starea de sănătate a masei de salariați și să intrăm în posesia unor date statistice interesante și semnificative.

Anul 1973 a fost marcat de **o scădere considerabilă a indicelui de frecvență a îmbolnăvirilor,** ceea ce trebuie pus — desigur — pe seama creșterii nivelului general de viață al populației, perfecționării continue a măsurilor profilactice și de protecție a muncii, dar și — așa cum ne declară medicul — îmbunătățirii condiției fizice a muncitorilor prin practicarea diferitelor sporturi, a activităților de mișcare.

„Cu cît stadionul este mai plin cu atît mai goală devine policlinica", constată interlocutoarea noastră, fără intenția de a face o bubă, ci exprimînd doar un adevăr bine cunoscut dar — din păcate — adeseori nesocotit.

Consultăm registrul de... consultații. Acum, în plină iarnă, numărul bolilor așazise „de sezon" este mai mic. În special afecțiunile aparatului respirator înregistrează un reflux, ceea ce demonstrează creșterea rezistenței organismului față de modificările de temperatură, umezeală, intemperii.

Deși nu are o practică prea lungă (a terminat facultatea cu trei ani în urmă), dr. **Maria Turtă** este în măsură să ne spună că **oamenii împrieteniți cu exercițiul fizic, cu sportul, îi sînt mult mai rar pacienți, iar atunci cînd se îmbolnăvesc fac forme mai ușoare, reușesc să învingă mai repede, mai bine afecțiunea, fără convalescențe prea lungi.**

Și încă un amănunt care nu trebuie pus doar pe seama coincidenței: **procentul accidentelor de muncă este cu mult mai mic la persoanele sportive.** Faptul are o explicație logică și obiectivă: **pregătirea fizică mai bună, reflexele mai prompte, protejează pe muncitor, asigură randamente de producție superioare.**

Policlinica dispune, printre altele, de un serviciu pentru recuperări funcționale. Și aici statisticile sînt net favorabile celor care practică sportul. **La aceste persoane, tratamentele fizioterapice dau un rezultat mai rapid, conducînd — cel mai adesea — la vindecări definitive.**

Mai este, oare, nevoie și de alte argumente în favoarea practicării regulate și sistematice a exercițiilor fizice?

Iarna car... La secția moto a asociației sportive Poiana Cimpina — pregătiri pentru viitorul sezon. Poienarii au de apărat un frumos prestigiu în această disciplină a curajului

La asociația sportivă Poiana Cîmpina, Hotărîrea Plenarei Comitetului Central al Partidului Comunist Român din 28 februarie — 2 martie 1973 a constituit un îndrumar permanent al activității de masă și de performanță, un generator de idei novatoare în acțiunea de cuprindere a muncitorilor, tehnicienilor și funcționarilor într-o activitate sportivă continuă și organizată, în îmbunătățirea procesului instructiv-educativ.

Un mare număr de salariați — între 55 și 70 la sută din numărul total — utilizează bazele sportive existente, participă la bogatul și atractivul program competițional organizat de Consiliul asociației sportive, în colaborare cu Comitetul sindical și Comitetul U.T.C. Sub conducerea Comitetului de partid, cei trei factori conlucrează activ pentru a mări continuu procentul celor ce practică cu regularitate exercițiul fizic. Sînt asigurate condiții materiale dintre cele mai bune pentru ca acei care au aptitudini și dorința de a păși pe drumul performanței să-și poată înfăptui vocația.

Fără îndoială, la asociația sportivă Poiana Cîmpina nu s-au epuizat resursele. Există toate condițiile pentru o activitate mai bună, pentru ridicarea nivelului cantitativ și calitativ al întrecerilor din sezonul de iarnă. Ea poate fi realizată prin inițierea unor competiții de schi și patinaj, prin folosirea intensivă a bazinului acoperit din localitate. Se impune, de asemenea, să se acorde o atenție sporită creării unor condiții egale de practicare a sportului pentru femei. Chiar dacă numărul lor este mai mic decît al bărbaților, pot fi găsite soluții eficiente de organizare a unor întreceri care să ofere tinerelor muncitoare posibilitatea de a se bucura de binefacerile sportului. Dorințele unora dintre salariați, exprimate cu prilejul dezbaterii, trebuie să fie analizate în cadrul consiliului asociației sportive. Înființarea secției de handbal, impulsionarea activității atletice, dezvoltarea tenisului, extinderea ariei turismului — iată numai cîteva dintre propunerile care merită să fie luate în considerație.

Dragostea de sport — puternic suport al activității, condițiile propice, priceperea activiștilor și sprijinul permanent de care se bucură, sînt premise ale progresului în domeniul sportului în această importantă unitate industrială din țara noastră.

Pagină realizată de:
Valeriu CHIOSE și Hristache NAUM
Fotografii: V. BAGEAC și P. ROMOȘAN

LA ARAD – INIȚIATIVE ÎN „CUPA TINERETULUI"

O vizită efectuată recent în cîteva dintre școlile profesionale și liceele din municipiul Arad ne-a oferit prilejul de a afla unele inițiative valoroase în cadrul „Cupei tineretului", menite să dea un bogat conținut cantitativ și calitativ activității sportive de masă a elevilor. Iată, de pildă, la **Grupul școlar al Întreprinderii de vagoane**, profesorul de educație fizică **P. Sămboteanu** a reușit să angreneze zilnic (!) peste 80 la sută dintre elevii săi în întreceri de tenis de masă, șah și alte discipline, deosebit de îndrăgite, cum ar fi handbal, atletism, trîntă, cros și box. Așadar, „Cupa tineretului" la această unitate școlară depășește granițele recomandate de regulament și faptul este lăudabil, mai ales prin prisma proporțiilor de masă ale participării. Subliniem că valențele sportive de performanță ale viitorilor meseriași în transporturi s-au făcut vădite pe parcursul anului trecut, cînd 30 dintre ei au fost selecționați pentru secția de lupte a C.S. Arad. O satisfacție deosebită pentru profesorul Sămboteanu ! Spiritul său de inițiativă s-a manifestat și prin organizarea unei întreceri inter-clase ale cărei criterii au în vedere numărul de participări la cît mai multe concursuri.

Dacă elevii **Liceului nr. 4** nu au — deocamdată — o bază sportivă în aer liber (care va fi, însă, terminată pînă la sfîrșitul acestui an școlar), ei suplinesc lipsa prin regularitatea cu care se desfășoară întrecerile de șah și tenis de masă din cadrul „Cupei tineretului". **Petre Ciepe**, directorul liceului, și **Iuliu Pîrvulescu**, profesor de specialitate, ne-au documentat prin foile de concurs, prin clasamentele minuțios alcătuite și prin popularizarea acestora la „colțul sportiv" al școlii, faptul că elevii concurează zilnic, meciurile avînd loc după sistemul turneu, cu tur și retur. **„Sistemul eliminatoriu** — ne-au spus conlocutorii — **are marele dezavantaj că o partidă pierdută înseamnă totodată excluderea din competiție, ori pentru noi important este ca elevii să se afle cît mai mult în întrecere !"**

Și profesorul **Iosif Sonoc** de la **Grupul școlar construcții de mașini** acuza lipsa bazelor sportive care, din păcate, împietează serios buna desfășurare a activității sportive dintr-o unitate de învățămînt cu 2 400 de elevi. În aceste condiții, înimosul cadru didactic perpetuează activitatea competițională a sportivilor săi prin organizarea drumețiilor, excursiilor, a concursurilor de orientare turistică (există aici aproape 50 de echipaje „consacrate"), și întreceri de schi desfășurate în locurile vizitate.

Vom menționa și un mod de lucru care s-a dovedit eficient, al instructorului **T. Țiganu** de la Comitetul orășenesc al U.T.C. : contactele directe și regulate cu președinții-elevi ai asociațiilor sportive școlare. În acest mod, sarcinile președinților sînt privite de către aceștia cu o mult mai mare răspundere ca în cazurile în care intermediari între comitetul U.T.C. municipal și elevii sportivi sînt profesorii de educație fizică. Ultimii au, în acest caz, sarcina de organizatori și de supraveghetori ai bunei desfășurări a întrecerilor din „Cupa tineretului", inițiativa aparținînd, aproape în totalitate, elevilor lor.

Radu TIMOFTE

PLENARA COMITETULUI F.R. BOX

(Urmare din pag. 1)

și-au concentrat gîndurile asupra perspectivei sportului pe care-l iubesc, căutînd soluții, pe de o parte, pentru extinderea lui, pentru dezvoltarea sa în mase, iar pe de altă parte pentru atingerea înaltelor obiective pe care și le propune îndreptățit boxul românesc, ca entitate cu valoare recunoscută pe plan european și mondial.

Interesante ni s-au părut propunerile vizînd **generalizarea și permanentizarea galelor rezervate începătorilor**, după modelul care la Galați se intitula „Joia începătorului" ; **înființarea unei divizii școlare de box**, care să favorizeze practica pugilismului în special printre elevii școlilor profesionale ; **introducerea experimentală a boxului în mediul rural**, cum se încearcă în județul Brăila, în comunele Bădeni și Gropeni. Problemele sportului de performanță au suscitat un interes similar. S-a cerut (pentru a cîta oară ?) **un control și o îndrumare mai atentă a antrenorilor din secții**, fără a mai vorbi de **nevoia imperioasă de a spori numărul acestora** (doar 64 — iată un total insuficient în raport cu poziția fruntașă a boxului nostru în lume). Foarte importantă ni s-a părut sesizarea care stabilește că **în obținerea rezultatelor lor bune, la boxerii români factorul biologic este încă precumpănitor față de factorul tehnic.**

În acest domeniu, al boxului de performanță, nu a rămas neobservat faptul că **în planul de măsuri pe 1974, pregătit de federație, lipsesc precizările detaliate în privința obiectivelor centrale imediate, ca și a celor îndepărtate.** Ce ne propunem exact pentru campionatele mondiale și campionatele europene de tineret din 1974, dar pentru campionatele europene de seniori din 1975, fără a mai vorbi de Jocurile Olimpice din 1976 ?

Asemenea observații au figurat în cuvîntul de încheiere rostit de **Emil Ghibu**, secretar al C.N.E.F.S., care a subliniat că **pe temelia seriozității și pasiunii cu care se muncește în box se pot obține rezultate lăudabile**, dar că — în același timp — **există pericolul ca acordarea unui calificativ foarte bun să creeze starea de automulțumire ce s-a dovedit dăunătoare și în alte ocazii.** Aprecierea cea mai corectă ar fi că **rezultatele obținute sînt mai apropiate de potențialul boxului nostru.** Pentru a face un pas înainte este nevoie de **sporirea volumului de lucru la antrenamente, de întărirea unor centre rămase în urmă** (Cluj, Timișoara, Reșița, Craiova, Ploiești), de **organizarea** (și popularizarea corespunzătoare) **a unui număr sporit de gale**, de **căutarea posibilităților de sprijinire a boxerilor** care depun un mare efort fizic, de **educarea spectatorilor.**

În încheierea lucrărilor, plenara a ales noul Comitet federal și a desemnat următorul Birou al Federației române de box: **Gheorghe Guriev** — președinte, general maior **Nicolae Bucur, Augustin Stroian**, col. **Ion Gheorghe** — vicepreședinți, **Cristea Petroșeneanu** — secretar general, **Alexandru Vladar, Ion Popa, Marin Zamfirescu, Petre Radovici, Valeriu Mironescu**, general maior **Aurel Filip, Ion Sfetcu, Savu Spătaru, Ion Nicolae, Costin Florea, Gheorghe Stănescu, Paul Ochialbi, Dumitru Ivan, Teodor Oprică, Nicolae Linca, Mircea Dobrescu** — membri.

„CUPA CARAIMAN" LA FOND-JUNIORI

SCHIORII ROMÂNI AU ARĂTAT POSIBILITĂȚI REALE DE PROGRES

Cîștigînd trei din cele patru probe ale concursului de schi-fond de la Bușteni, juniorii români s-ar putea declara mulțumiți. Și — în ceea ce privește probele de ștafetă — ar și avea de ce. Superioritatea lor a fost evidentă, manifestată de-a lungul întregii curse, la nivelul fiecărui schimb și într-o manieră care a încîntat numerosul public, iar specialiștilor le-a atenuat decepția după semiesecul din ajun, de simbătă, de la probele individuale. Despre acest semiesec vrem să spunem însă cîteva cuvinte. La băieți, sportivii bulgari au ocupat, prin Lebhanov și Cipligianov, primele două locuri, și în afara lor alți doi concurenți bulgari sînt în primele șase locuri. La fete, pe locurile doi, trei, patru și șapte sînt clasate schioarele țării vecine și prietene, ceea ce pe ansamblu dovedește un control general al clasamentelor realizat de concurenții bulgari într-o confruntare directă cu juniorii români. Foarte adesea — și nu fără o oarecare justificare — se explică eșecurile prin cauze de ordin material : calitatea schiurilor, cerutirea, bastoanele etc. Fără a contesta partea de adevăr cuprinsă în aceste explicații și recunoscînd importanța și aportul materialului, în realizarea unei performanțe, trebuie totuși spus că în afara acestor cauze există și altele la fel de reale, dar legate de instruirea sportivă, de selecție etc., adică capitole ce țin de competenta, de profesiunea, de pasiunea și stăruința antrenorului și sportivului. Iată de ce, reținînd trei victorii din patru pentru concurenții români, vrem să semnalăm cîteva probleme ce pot fi luate în considerație pentru apropiatele campionate balcanice.

Juniorii români — în probele individuale — judecați în comparație cu schiorii bulgari ni s-au părut obosiți, vlăguiți încă din prima parte a traseului și sufocați, epuizați pe ultimii 5 km. E posibil ca acest lucru să se datoreze insuficienței sau chiar absenței totale a încălzirii prealabile.

Juniorii noștri nu și-au valorificat (mai ales fetele, inclusiv cîștigătoarea Vilma Tudor) calitățile fizice prin utilizarea stilurilor de mars în funcție de relieful terenului, ridicîndu-le considerabil realizările. Fie că n-au suficientă forță în brațe, fie că nu folosesc, din lipsă de exercițiu, brațele la împingere, adevărul este că prin această omisiune se pierde o parte din eficacitatea necesară. Poziția corpului, la mulți dintre concurenții români, era vicioasă, frîntă de mijloc, cu bustul aproape de orizontală, ceea ce este nepractic și pentru respirație și din punct de vedere tehnic. Ca urmare, ei apăreau crispați de efort, marcați peste măsură de cheltuirile fizice, fără o știință a relaxării alternative prilejuite de tehnică, de alunecare. În aceste condiții efortul, cheltuielile de energie sînt enorme și căderile de tonus de concurs mult mai probabile. Ni s-a părut — poate simplă impresie — că juniorii s-au arătat inhibați, timorați de prezența unor adversari, cu oarecare reputație, perfect echipați, antrenați de un specialist străin (sovieticul Dimitriev), adică și cu oarecare lipsuri la capitolul pregătire psihologică.

Juniorii noștri au și talent și calități, dar și datoria de a face corectările necesare, din care unele enunțate mai sus, pentru a deveni cu adevărat schiori de ridicată și recunoscută valoare internațională.

Mihai BARA

„CUPA F.R. POPICE"

Zilele trecute s-a inaugurat noua competiție — rezervată celor mai buni popicari din echipele de Divizia A — **„Cupa Federației române de popice"**. Prima etapă a întrecerilor s-a disputat la Reșița și la ea au participat 40 de jucători și jucătoare, invitați de federația de specialitate, componenții loturilor naționale care se pregătesc pentru C.M. și sportivi evidențiați în turul campionatului Diviziei A.

Întrecerile etapei reșițene a competiției au prilejuit obținerea unor rezultate valoroase și, așa cum era de așteptat, în fruntea clasamentelor s-au situat membrii loturilor naționale. Dintre cei doi cîștigători, în special, **Iosif Tismănaru** și-a dominat adversarii cu autoritate. La fete, în schimb, **Elena Trandafir** a ocupat locul I după o luptă pasionantă cu Ana Petrescu, pe care a întrecut-o la limită : 456—455 pd !

Dintre elementele tinere, care în jocurile de campionat din toamnă au avut o comportare bună, s-au remarcat **Elisabeta Szilagyi** (Voința Tg. Mureș) — 425 pd, **Bălașa Mirică** (Laromet București) 422 pd, **Gr. Marin** — 851 pd, **Al. Tudor** — 848 pd (ambii de la Rapid București) și **M. Bălescu** (Voința București) — 846 pd.

Iată clasamentele etapei I a „Cupei F.R.P." — FEMININ : 1. **Elena Trandafir (Laromet București) 456 pd (la „pline" 296 — la „izolate" 160 ; bile goale 1)**, 2. Ana Petrescu (Gloria București) 455 pd, 3. Cornelia Petrușca (Voința București) 446 pd, 4. Maria Stanca (C.S.M. Reșița) 442 pd, 5. Margareta Bordei (Gloria București) 440 pd, 6. Elena Ieremia (Petrolul Băicoi) 435 pd. MASCULIN : 1. **I. Tismănaru 963 pd (621—342—0)**, 2. I. Bice 912 pd, 3. I. Băiaș 906 pd (toți de la Constructorul Galați), 4. Al. Cătineanu (Gloria București) 885 pd, 5. I. Stefucz (Voința Cluj) 870 pd, 6. V. Paraschiv (Constructorul București) 870 pd.

CUM AM CÎȘTIGAT, CUM AM PIERDUT !

(Urmare din pag. 1)

ciat și sper că împreună cu colegii și prietenii noștri dinamoviști, cu jucătorii fruntași din alte echipe, vom putea alcătui o puternică reprezentativă națională, să apărăm cu cinste culorile patriei noastre dragi la întrecerile foarte dificile ale grupei B a campionatului mondial".

EDUARD PANĂ (Dinamo) : „A învinge Steaua la 4 goluri diferență este, fără îndoială, un lucru greu. Dar, așa cum a decurs lupta simbătă, n-ar fi fost imposibil. Momentul psihologic al meciului s-a consumat în prima jumătate a reprizei a 3-a, cînd (la scorul de 2—0) n-am reușit să marcăm în două ocazii deosebit de clare, Netedu avînd intervenții de o rară inspirație. Apoi, n-a mai fost timp...

Felicitîndu-i pe colegii noștri de la Steaua pentru succesul repurtat, mi-aș îngădui să remarc calitatea jocului decisiv care, cred, a făcut o bună propagandă hocheiului. Dacă din rivalitatea noastră cîștigă acest sport, dacă din disputa ce o ducem se naște o echipă reprezentativă valoroasă, înseamnă că ne-am făcut datoria".

BASCHET

NICOLAE PÎRȘU (Steaua) : „NE-AM DAT SEAMA CĂ PUTEM PIERDE"

Derbyul baschetbalistic Steaua—Universitatea Timișoara este comentat de doi dintre cei mai buni jucători ai echipelor respective :

NICOLAE PÎRȘU (STEAUA) : „Avînd în față o echipă descompletată prin transferarea lui Cîmpeanu la clubul nostru, am abordat cu ușurință meciul cu Universitatea Timișoara. Este adevărat că de la noi lipseau Savu și Oczelak, dar am considerat că prezența lui Cîmpeanu îi va suplini. Drept urmare a ușurinței cu care am început întrecerea, am fost imprecși în acțiunile ofensive, iar în apărare i-am lăsat pe adversari să-și facă jocul, fapt de care Czmor, Minius și Mănăilă au profitat, întrîndu-și „în mînă" și înscriind multe puncte. De abia în repriza a doua cînd aveam un handicap de 8 puncte, ne-am dat seama că putem pierde partida și ne-am mobilizat, reușind să egalăm și să cîștigăm. Oricum, modul în care s-a desfășurat întîlnirea a fost o lecție pentru noi și ne-a atras atenția, acum în preajma jocurilor cu Dinamo în Divizia A și cu Estudiantes Madrid în Cupa cupelor, că fiecare clipă de neatenție, de delăsare, se plătește scump".

ANTON MINIUS (UNIVERSITATEA TIMIȘOARA) : „Deși am pierdut, sînt mulțumit de modul în care s-a comportat întreaga echipă, care a luptat cu multă energie și organizat pentru victorie. Aceasta nu ne-a revenit, deoarece ne-a lipsit Cîmpeanu. Consider că Steaua a realizat succesul datorită lui Tarău care, în repriza a doua, în momentele psihologice ale întrecerii, a marcat multe puncte. Profit de ocazie pentru a-mi exprima satisfacția pentru actuala formulă de disputare a diviziei A, datorită căreia toate meciurile sînt echilibrate și obligă la pregătire serioasă, la conștiinciozitate deplină în cursul antrenamentelor și întrecerilor. În plus, publicul manifestă, în mod firesc, un interes sporit față de campionatul țării".

ATLETISM

D. CRISTUDOR (Steaua) : „VOI ALERGA ÎN CURÎND 6,5 PE 60 M"

În cadrul campionatelor municipale de atletism, sprinterul Dorel Cristudor (Steaua) a egalat recordul țării pe teren acoperit în proba de 60 m cu performanța de 6,6.

„Duminică am participat la cel de-al doilea concurs de sală din acest sezon. Dacă în urmă cu două săptămîni, la debut, reușeam 6,7, la campionatele Capitalei am obținut 6,6, egalînd pentru a șasea oară recordul național. Este totuși o premieră pentru mine deoarece acum înregistrez acest rezultat pentru prima dată în calitate de... senior. M-am pregătit foarte bine în această iarnă și îmi voi ține promisiunea de a alerga de două ori 6,5 în actualul sezon indoor. Poate la apropiata Cupă de Cristal, poate la campionatele naționale și — de ce nu — poate chiar la campionatele europene de la Göteborg. Anul trecut, la Rotterdam mi-au lipsit cîteva sutimi de secundă pentru a intra în finală. Sper să reușesc acum această performanță pentru că, repet, mă simt foarte bine pregătit".

SCHI

NICOLAE BARBU (Dinamo Brașov) : „PROBA DE COBORÎRE ESTE CEA MAI FRUMOASĂ"

„Ca să fiu sincer trebuie să mărturisesc că nu m-am așteptat să cîștig prima cursă de coborîre a sezonului din țara noastră. În sfîrșit, condițiile atmosferice au oferit posibilitatea amenajării Pîrtiei Lupului pentru cea mai dificilă dintre probele schiului alpin — coborîrea. Deși de la această întrecere au lipsit cîțiva dintre cei mai buni specialiști ai genului cum sînt Dan Cristea, Marian Burchi, Dorin Munteanu, Virgil Brenci ș.a., angrenați în perioada respectivă în concursuri peste hotare, au fost, totuși, prezenți Gheorghe Vulpe, Constantin Văideanu, Ion Bobiț, Paul Ivănescu și alți schiori reputați. M-am clasat primul, pe un traseu recunoscut pentru dificultatea și viteza ce le imprimă, deoarece m-am pregătit cu multă atenție în alte probe. Coborîrea de pe Pîrtia Lupului cu cei peste 2200 m lungime și cu o diferență de nivel de peste 700 de metri a pus multe probleme participanților. Porțiunile cele mai dificile, de la cele două „S"-uri (mare și mic) le-am atacat cu mult curaj, am riscat atît cît mi-a permis viteza de înaintare, iar la sosire am înregistrat un timp ce nu a mai putut fi depășit de nici un adversar. Oricum, coborîrea rămîne întrecerea cea mai spectaculoasă, dificilă, care dă, totodată, cele mai frumoase satisfacții. Sper că această probă nu va lipsi, de acum înainte, din nici un concurs ce se va organiza în Poiana Brașov".

CU PRIVIRE LA ORGANIZAREA ȘI DESFĂȘURAREA EXAMENELOR DE AVANSARE A ANTRENORILOR ÎN ANUL 1974

În conformitate cu prevederile Regulamentului antrenorilor, examenele de avansare se organizează de către Consiliul Național pentru Educație Fizică și Sport în perioada 4—20 martie 1974, după cum urmează :

4—7 martie, grupa I (antrenorii de fotbal) ;

11—13 martie, grupa a II-a (antrenorii de atletism, box, canotaj, caiac-canoe, gimnastică, haltere, judo, lupte, modelism, moto, natație, rugby, scrimă, tir).

18—20 martie, grupa a III-a (antrenorii de baschet, călărie, ciclism, handbal, hochei, oină, patinaj, popice, schi, șah, tenis, tenis de masă, turism-alpinism, volei).

Dosarele de înscriere se depun la Consiliul Național pentru Educație Fizică și Sport, str. Vasile Conta nr. 16, pînă la data de 7 februarie a.c.

Instrucțiunile și programa de studii se găsesc la consiliile județene pentru educație fizică și sport.

LOTO-PRONO

IN ATENȚIA CIȘTIGĂTORILOR DE LA TRAGEREA EXCEPȚIONALĂ LOTO DIN 29 IANUARIE 1974

● Depunerea biletelor cîștigătoare se va face pînă în ziua de simbătă 2 februarie 1974, la ora 13, în orașele reședință de județ și pînă vineri 1 februarie 1974, la ora 13, în celelalte localități.

● Omologarea cîștigurilor se va efectua în ziua de joi 7 februarie 1974.

● Tragerea Pronoexpres de astăzi va fi televizată direct din Studioul de Televiziune cu începere de la ora 19,10.

● Mîine este ULTIMA ZI pentru procurarea biletelor la tragerea Loto de vineri 1 febraurie 1974.

● Omologarea tragerii Loto din 11 ianuarie a.c. și în continuare toate omologările tragerilor Loto obișnuite se vor face în zilele de joi în loc de miercuri ca pînă acum.

NUMERELE EXTRASE LA TRAGEREA EXCEPȚIONALĂ LOTO DIN 29 IANUARIE 1974

Fond de premii : 2 970 648 lei.
Extragerea I : 18 32 60 49 3 63 44 83.
Extragerea a II-a : 59 87 16 80 10 39 38 53.
Extragerea a III-a : 36 4 38 43 82 66 77 11.
Extragerea a IV-a : 70 60 58 52 63 69.
Extragerea a V-a : 83 56 5 39 26 38
Extragerea a VI-a : 29 77 53 27 87 79.

Plata premiilor va începe în Capitală de la 11 februarie pînă la 29 martie ; în țară de la 14 februarie pînă la 29 martie 1974, inclusiv.

PREMIILE CONCURSULUI PRONOSPORT DIN 27 IANUARIE 1974

Categoria I (13 rezultate) : 6 variante a 23 097 lei.
Categoria a II-a (12 rezultate) : 267,50 variante a 622 lei.
Categoria a III-a (11 rezultate) : 2 358 variante a 106 lei.

Rubrică redactată de LOTO-PRONOSPORT

fotbal

JOCURILE AMICALE DE ASTĂZI

Azi se vor desfășura în țară mai multe meciuri de verificare.

La Pitești, **F.C. Argeș** va apărea pentru prima oară, în acest an, în fața suporterilor săi. Parteneră de antrenament îi va fi, pe stadionul 1 Mai, de la ora 15,30, divizionara B, **Autobuzul București.**

F.C. Constanța începe un turneu pe Valea Prahovei, primul popas făcîndu-l azi la Bușteni, unde va primi replica divizionarei din localitate, **Caraimanul.** La Timișoara, **Politehnica** va juca cu **Olimpia Oradea**, iar la Slănic Moldova, **S.C. Bacău** va evolua în compania formației **Oltuz Tg. Ocna.**

În Capitală se vor disputa două întîlniri : pe stadionul Giulești, cu începere de la ora 15,00, **Rapid** va întîlni pe **F.C. Galați.** Pe stadionul din str. Dr. Staicovici, **Progresul** susține al treilea meci amical din ultimele patru zile (!), adversară fiindu-i **Tehnometal** (ora de începere 14,00).

NOUA CONDUCERE A CLUBULUI SPORTUL STUDENȚESC

Luni seara a avut loc, la Casa de cultură a studenților din Capitală, plenara clubului de fotbal Sportul studențesc, în cadrul căreia a fost analizată activitatea desfășurată în anul 1973 și, în mod deosebit, comportarea echipei de seniori, în prima jumătate a actualei ediții de campionat. Cu acest prilej, în încheierea lucrărilor plenarei, a fost ales noul consiliu al clubului, biroul consiliului și colectivul restrîns de conducere a cărui componență este următoarea : **prof. univ. Ion Șiclovan**, rectorul I.E.F.S., în funcția de președinte, lector univ. **N. Irimie**, lector univ. **Ion Motroc** și studentul **Tudor Valentin**, în funcția de vicepreședinți.

În privința programului de activitate viitoare a echipei prime, s-a stabilit ca aceasta să efectueze un turneu de două săptămîni în **Bulgaria**, începînd din ziua de 3 februarie, cînd formația bucureșteană va susține și primul joc, la **Russe**, în compania lui **Dunav** din localitate.

PARTIDELE DE VERIFICARE ALE BĂCĂUANILOR

Ca și celelalte echipe divizionare, Sport Club Bacău a început seria meciurilor de verificare, jucînd pînă acum cu Progresul București (pe care a întrecut-o cu 4—1) și Petrolul Moinești (scor : 6—1). Băcăuanii vor susține — după jocul de astăzi cu **Oituz Tg. Ocna** — alte două partide amicale, ambele la Bacău, cu **Politehnica Galați** (în ziua de 2 februarie) și **Viitorul Vaslui** (6 februarie).

În lotul care se pregătește — la **Slănic Moldova** — pentru viitorul sezon se află : **Ghiță, Voinea, Margasoiu, Sinăuceanu, Volmer, Catargiu, Velicu, Hrițcu, Duțan, Dembrovschi, Munteanu, Pană, Băluță, Florea, Pruteanu, Ploeșteanu** (venit de la Constructorul Galați), **Ursache, Cărpuci, Șoșu** și **Botez** (toți patru promovați din echipe de tineret-rezerve).

SIMPOZIONUL DE LA PIATRA NEAMȚ

Astăzi, la Piatra Neamț, se deschid lucrările simpozionului organizat de Comisia județeană de fotbal și Colegiul județean de antrenori Neamț, cu tema : **„Corelația dintre conținutul pregătirii și tendințele jocului modern".** În cursul acestei dimineți, este prevăzută în program prezentarea referatelor de specialitate. După amiază, participanții vor viziona un antrenament al echipei de fotbal **„Ceahlăul"** și, în continuare, o gală de filme cu conținut metodic.

Mîine, în a doua zi a simpozionului și ultima, vor avea loc dezbateri pe marginea referatelor prezentate și, în încheierea acestei importante acțiuni, va fi organizat, în sala clubului sportiv „Ceahlăul", un meci demonstrativ.

PRIMELE MECIURI ÎN „CUPA SILVIU PLOEȘTEANU"

Meciurile din cadrul primei etape a celei de a IV-a ediții a **„Cupei Silviu Ploeșteanu"** se vor disputa azi, după următorul program : **Metrom Brașov — Precizia Săcele, C.S.U. Brașov — Tractorul Brașov** (seria I), **Steagul Roșu Brașov — Torpedo Zărnești, I.C.I.M. — Chimia Victoria.** Toate partidele vor începe la ora 15,30. Echipa Nitramonia Făgăraș, care face parte din prima serie, va intra în competiție în etapa a II-a.

C. GRUIA, coresp. județean

CHIMIA RM. VILCEA – JIUL 2-1 (0-0)

Într-un meci amical disputat la Rm. **Vîlcea**, formația locală Chimia, deținătoarea **„Cupei României"**, a învins cu 2—1 (0—0) pe **Jiul Petroșani.** Golurile liderului seriei a II-a a Diviziei B au fost marcate de **Orovitz** (min. 68 și 82). Pentru Jiul a înscris **Luca** (min. 65).

R. DRAGOMIR, coresp.

Kukla nu-i un debutant !...

Pentru mulți apariția lui *Kukla* în formația U.T.A.-ei, așa peste noapte, în etapa a șaptea, la mijlocul lui septembrie, a însemnat un debut. *„Un tînăr care juca vîrf la Unirea Arad !"* — atît știau cei mai mulți despre noul fundaș central al textiliștilor. Dar *Kukla* nu e nici prea tînăr și nici nu-i un debutant !...

...Debutul său la U.T.A., în Divizia A, a fost semnat acum... șapte ani, cînd *Ștefan Kukla* avea 19 ani. *„Într-un meci cu Politehnica Iași am primit investitura Diviziei A. Tot ca fundaș central. Am jucat, autnci, șase meciuri în primul eșalon al țării, cu Țîrlea, Mețcas, Bacoș și ceilalți din vechea echipă a U.T.A.-ei. Dintre cei de azi, cu Axente și Domide am fost coechipier, atunci..."*. Dar băiatul acela

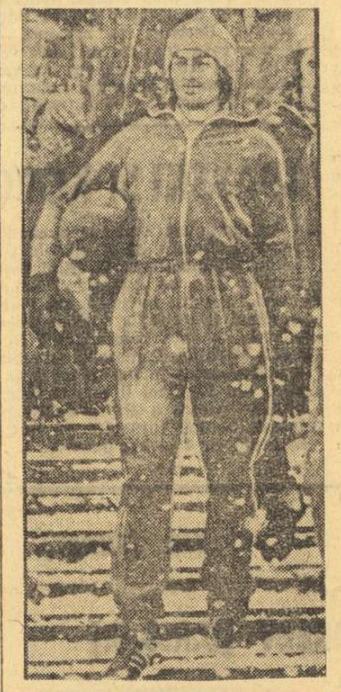

înalt și brunet, ridicat de la copiii textiliștilor de antrenorul *Alexandru Dan*, pleacă la facultate, la Timișoara. Și joacă un an la „Poli". Dar la un antrenament își rupe piciorul : „dublă fractură !" a fost verdictul și, după un an de așteptare și speranțe, află că *„stîngul s-a sudat greșit !"*, și e necesară o nouă operație. Fotbalul pare o utopie în aceste condiții, pentru cei mai mulți, ei, însă, mai speră, ca orice om. *„Am fost dat la U.M.T., în Divizia C, eram considerat terminat pentru fotbal, dar oamenii de la noua mea echipă m-au încurajat mereu, și peste un an U.M.T. a promovat în divizia secundă..."* Peste un an studentul de la medicină veterinară e chemat de echipa fratelui său, Gheorghe Kukla, fundaș central la C.F.R. Arad, și admite să facă naveta între Timișoara, unde urma facultatea, și Arad, unde se antrena. *„La C.F.R. Arad n-am jucat, însă, fundaș central, fratele meu ulcătuia cu Bermozer un cuplu sudat, și eu am fost trecut mijlocaș. Aveam, practic, tot sarcini defensive, dar tocmai în acel prim joc al meu, la Oradea, am înscris două goluri și, volens-nolens, am fost făcut vîrf !"*

Noul atacant al feroviarilor arădeni înscrie 13 goluri în acel sezon și cei mai mulți așteaptă de la el un salt spectaculos. Numai că din nou boala îi frînge zborul frumos. *„De data asta o hepatită, care m-a ținut șase luni departe de minge !"* În primăvara lui '73 reia antrenamentele, joacă cinci etape în noul campionat la C.F.R. (actuală Unirea) Arad și cînd se gîndea la meciul următor, cineva îi anunță că e așteptat la... U.T.A. *„Era într-o miercuri, în 12 septembrie. Mergeam la serviciu, la complexul veterinar Horia, cînd mi s-a spus : „După-amiază, la ora trei să fii la stadionul U.T.A. !" La ora trei am fost întrebat : „Mai poți juca fundaș central ? !" „Da, am zis. Și simbătă am redebutat la U.T.A., la Arad, cu C.S.M. Reșița".* Din a șaptea etapă a turului Kukla e titular la U.T.A. Face cuplu cu Pojoni, și antrenorii sînt mulțumiți de evoluțiile sale.

— *Visul meu e să joc cîțiva ani în Divizia A. Am pătruns devreme în prima scară, dar apoi am privit-o de departe.*

— Crezi că vei avea bucurii mari cu U.T.A., în primăvară ?...

— *Trebuie să cred ? U.T.A. a avut cîțiva ani de glorie pe care eu i-am pierdut. Poate acum reface acel drum înalt. Mă gîndesc că U.T.A. ar putea juca într-o cupă europeană, și cea mai aproape pare Cupa Cupelor !...*

...Kukla, medicul veterinar din „11"-le U.T.A.-ei, are gînduri frumoase, ca întreaga echipă de pe Mureș...

Mircea M. IONESCU

DIN ACTIVITATEA CENTRELOR DE JUNIORI ȘI COPII

LA PETROLUL SE MUNCEȘTE BINE, DAR SE POATE FACE ȘI MAI MULT

Am asistat, la începutul ultimei decade a acestei luni, la ședința de analiză a Centrului de juniori și copii Petrolul. A fost o adevărată zi de sărbătoare, la propriu și la figurat. O sală plină pînă la refuz, în care micii jucători s-au confruntat cu propriile lor realizări, neajunsuri și speranțe, într-o atmosferă caldă, de familie, stimulată și de transferul reciproc de afectivitate între reprezentanții „noului val" al fotbalului ploieștean și generația foștilor internaționali petroliști, mulți dintre ei astăzi activiști sau antrenori în cadrul clubului : Mihai Ionescu, Pahonțu, Maroși, Florea, Fronea, Gh. Dumitrescu și M. Dridea. Aproape o echipă întreagă cu nume sonore, dintr-o nu prea îndepărtată și frumoasă epocă, în care Petrolul a strălucit printre fruntașele campionatului nostru republican.

Ședința de analiză a debutat cu o scurtă informare, prezentată de Alex. Fronea, coordonatorul centrului, privind activitatea desfășurată în toamna anului trecut. Am putut afla, cu acest prilej, o serie de lucruri demne de a fi reținute, care atestă că în viața acestui vechi nucleu de performanță s-au produs, în ultimul timp, unele mutații de ordin calitativ ce țin să redimensioneze munca de formare a schimbului de mîine, plasînd-o pe drumul unor împliniri depline. Și conținutul materialului de analiză s-a referit, printre altele, la o îmbunătățire substanțială a acțiunii de depistare și selecție — în special pe seama unei mai strînse legături cu școlile din oraș ; la desfășurarea pe un plan superior a procesului de instruire și educație, ca efect al unei mai bune organizări a lucrului individual și în ansamblu, cu tinerii jucători ; la dezvoltarea continuă a bazei materiale, cu sprijinul conducerii clubului, al organelor locale și al F.R.F. Au mai fost menționate în cuprinsul raportului de activitate și unele rezultate meritorii, obținute pe plan competițional, de echipele centrului de fotbal Petrolul în sezonul de toamnă trecut : locul 2 cu echipa de juniori republicani, într-o serie foarte tare în care figurează adversari de talia unor formații ca Progresul, Steaua, Liceul de fotbal, Metalul — toate din București și C.S. Tîrgoviște ; poziția de lider a grupei de juniori II (antrenor Gh. Pahonțu) în campionatul județului Prahova. Au mai fost amintite, la capitolul evidențieri, și numele unor veritabile speranțe ale fotbalului ploieștean : Ghițescu, Marcu, Moise, Lupu, Stanciu și Constantin (din lotul juniorilor republicani) ; Duță, Dinu, Cozorel, Stănescu și Cismaru (juniori II), Negoescu, Crîngașu II, Neacșu și Anghel (copii 1959—1960) ; Băzăvan, Nemeghi, Boroianu, Călin, Niculae, Vacula și Ianță (copii 1961—1962).

A fost, în cadrul ședinței de analiză al centrului de fotbal Petrolul și un punct pe ordinea de zi rezervat discuțiilor. Și au luat cuvîntul, conducători, antrenori, părinți ai micilor jucători, medicul centrului, dr. Emil Vlaiculescu — recent retras din activitatea de arbitru divizionar — și foarte mulți copii. Peste 20 la număr. Cu toții au exprimat, în cuvinte mai mult sau mai puțin meșteșugite, recunoștința pentru condițiile create unei bune instruiri, pentru grija părintească manifestată de antrenori. La unison aproape, schimbul de mîine al Petrolului a urat echipei de seniori succes în marele și dificilul examen competițional de primăvară.

În schimb, puțini, prea puțini au fost aceia care s-au gîndit să spună ceva și despre aspirațiile lor ca fotbaliști de performanță, despre intențiile de a bate cît mai curînd la porțile loturilor reprezentative, începînd cu aceea a juniorilor.

— **La vîrsta multora dintre voi**, spunea cu o nuanță de nedisimulat repros antrenorul **Mircea Dridea**, adresîndu-se celor mai mari dintre cei mici, **Balaci este titular în prima formație a liderului și candidat la un post în națională. Și dintre voi sînt destui care pot ajunge sus în vîrful piramidei, dar cărora le place să se mulțumească cu puțin. Și aceasta este una dintre cauzele penuriei de valori din ultimul timp. Pentru că, s-o spunem deschis, lipsesc pasiunea, ambiția și dăruirea.**

Cuvintele antrenorului ploieștean ni s-au părut, mărturisim, expresia unui adevăr de necontestat. Poate și de aceea, acum, în încheiere, le acordăm semnificația unei concluzii și a unei invitații adresată Centrului de fotbal Petrolul „la mai bine și la mai mult".

Mihai IONESCU

STUDENȚII TIMIȘORENI VOR EFECTUA UN TURNEU ÎN POLONIA

Politehnica Timișoara va întreprinde, între 11 și 22 februarie, un turneu de 2—3 meciuri în Polonia. Pînă în ziua plecării în turneu, fotbaliștii timișoreni vor susține cinci partide de verificare și omogenizare, în compania următorilor adversari : **Olimpia Oradea** (la 30 ianuarie, la Timișoara și revanșa, în deplasare, în 2 februarie), **U.M. Timișoara** (5 februarie), **Vulturii Textila Lugoj** (7 februarie, în deplasare) și, în sfîrșit, **V.S. Kosice** (10 februarie, la ora 11, pe stadionul Municipal din Timișoara).

P. ARCAN-coresp. județean

Azi a apărut numărul 401 al revistei

FOTBAL

din sumarul căreia vă recomandăm :

● Reportaje de la pregătirile echipelor **Steagul roșu, Petrolul, Jiul, Sportul studențesc, Dinamo, F.C. Argeș.**

● În încheierea suitei de analize asupra **formațiilor divizionarelor A în tur, C.F.R. Cluj și Sport Club Bacău.**

● **PROGRAMUL COMPLET AL RETURULUI ÎN CELE 3 SERII ALE DIVIZIEI B.**

● La „Interviul săptămînii", timișoreanul **Simion Surdan.**

● **Reportaje din activitatea juniorilor.**

● Un articol despre sarcinile de pregătire ale turneelor de iarnă.

● O pagină de **Magazin extern.**

● Numeroase știri, comentarii, rezultate din fotbalul de peste hotare.

● Rubricile obișnuite : **Sublinieri, Dialog cu cititorii, Carnet extern, Campionatele naționale în Europa.**

LOTUL DE JUDO AL ROMÂNIEI ÎN PRAGUL NOII STAGIUNI

● Primul concurs internațional — simbătă, în sala Floreasca din Capitală ● Campionatele europene de la Londra — principalul obiectiv al anului

Secvență de la antrenamentul de duminică seara al lotului reprezentativ de judo. In prim plan tinerii judoka Marcel Nuțu, Viorel Răuț, Constantin Georgescu și Adrian Paica
Foto: Dr. Gheorghe ȘARAMAT

Duminică dimineața, la Cimpulung Muscel, lotul de judo al țării noastre — aflat în localitate pentru o scurtă perioadă de pregătire — fusese invitat pe scena Clubului sindicatelor din oraș. Afișe multicolore — expuse pe panourile de publicitate — invitau amatorii de judo să asiste la un antrenament al lotului republican urmat de o demonstrație. Începînd de la ora 10, numeroși localnici au asistat la un inedit spectacol sportiv. In prima parte, cei 22 de judoka selecționați în lotul reprezentativ au executat — într-o impresionantă sincronizare — nenumărate exerciții înscrise în programul antrenamentelor lor cotidiene.

Apoi, după numai cîteva ore, sportivii erau din nou pe salteaua de antrenament. Toți judoka se străduiau — cu vizibilă concentrare — să îndeplinească întocmai indicațiile antrenorului **Gheorghe Donciu.** Aproape două ore, pe patrulaterul de antrenament s-a făcut multă risipă de energie. Este firesc dacă ne gîndim că anul acesta judo-ul din țara noastră se va afla în fața unor examene deosebite, ce ar putea fi decisive pentru afirmarea lui în arena internațională. Primul va avea loc sîmbătă, în Capitală, cînd la sala Floreasca sînt programate întrecerile campionatelor internaționale de tineret ale României. În februarie echipa reprezentativă de seniori va concura la turneele internaționale ale U.R.S.S. și Cehoslovaciei, iar în martie, la competițiile similare ale Bulgariei și R. D. Germane. În sfîrșit, cel mai important eveniment al anului va fi găzduit în luna mai (8—14), la Londra — campionatele europene individuale și pe echipe.

— Ce rezultate așteptați să obțină sportivii dv la competițiile internaționale din acest an? îl întrebăm pe Gh. Donciu la finele antrenamentului.

— După cum se știe, despre judo-ul din România a început să se vorbească din ce în ce mai frumos peste hotare. Mă refer, îndeosebi, la țările din Europa. Cubanezii și mongolii au, de asemenea, aprecieri favorabile despre judoka din țara noastră. Anul trecut, la „europenele" de la Madrid, atunci cînd noi debutam la o astfel de competiție, echipa României s-a clasat pe locul 7 din 19 selecționate. Desigur, se așteaptă de la noi ceva mai mult. Dacă vom reuși acel „ceva" însă, nu pot spune deocamdată. De mare importanță pentru noi vor fi turneele dinaintea campionatelor europene. După aceste adevărate teste vom fi în măsură să știm mai bine ce ne vor putea aduce confruntările din capitala Angliei.

— Cum s-au pregătit băieții pentru asalturile de sîmbătă?

— Vedeți, din cei ce se află aici la Cîmpulung, doar 8 vor lupta la campionatele internaționale. Ceilalți au depășit vîrsta. Cu siguranță, însă, pot spune că toți cei 8 tineri pot ocupa în final locuri meritorii. Este vorba de ușorii Marcel Nuțu și Viorel Răut, semimijlociul Constantin Gotcă, mijlociii Costică Sanciuc și Traian Balaban, semigreul Gheorghe Nache și greii Constantin Georgescu și Adrian Paica. Ei s-au pregătit cu deosebită sîrguință. Pe lîngă aceștia vor mai lupta și alți sportivi români, dar lotul complet va fi definitivat miercuri sau joi. Competiția se anunță extrem de dificilă. Dintre sportivii oaspeți ce și-au anunțat participarea, cei din Uniunea Sovietică și R. D. Germană vor constitui obstacole greu de depășit.

Costin CHIRIAC

BEN JIPCHO ÎNVINGĂTOR LA CHRISTCHURCH

La Christchurch (Noua Zeelandă) au continuat Jocurile sportive ale Commonwealth-ului. Atleții din Kenya au obținut alte succese de prestigiu. Proba de 5000 m a revenit celebrului campion Ben Jipcho cu timpul de 13:14,6, iar cea de 800 m a fost cîștigată de John Kipkurgat — 1:43,9. Alte rezultate înregistrate: lungime (m) Allan Lerwill (Anglia) 7,94 m; 200 m (m) Don Quarrie (Jamaica) 20,7; 400 m g Alan Pascoe (Anglia) 48,8; suliță (f): Petra Rivers (Australia) 55,48 m; 200 m plat (f): Raelene Boyle (Australia) 22,1; 800 m p (f): Charlene Rendina (Australia) 2:01,1; înălțime (m): Gordon Windeyer (Australia) 2,16 m. Înotătoarea canadiană Wendy Cook a cîștigat proba de 100 m spate în 1:05,0, la două zecimi de recordul mondial.

SPASSKI ȘI KORCINOI S-AU DETAȘAT

Au continuat meciurile contînd pentru sferturile de finală ale turneului candidaților la titlul mondial de șah. La Augusta (S.U.A.) marele maestru internațional **Viktor Korcinoi** (U.R.S.S.) a obținut a doua victorie în fața brazilianului **Henrique Mecking.** Campionul brazilian s-a recunoscut învins la mutarea a 63-a. Lui Korcinoi îi mai trebuie o victorie pentru a obține calificarea în semifinalele turneului. El conduce acum cu $4^1/_2$—$2^1/_2$ puncte.

La San Juan (Porto Rico) **Boris Spasski** (U.R.S.S.) și **Robert Byrne** (S.U.A.) au întrerupt la mutarea a 42-a cea de-a 6-a partidă a întîlnirii lor. Scorul este de $3^1/_2$—$1^1/_2$ în favoarea lui Spasski.

FIȘIER — TIR (SKEET)

VLADIMIR ANDREEV [U.R.S.S.]

În galeria marilor campioni ai skeetului internațional, **Vladimir Andreev** este un demn reprezentant al înaltei școli sovietice în tirul cu armele de vînătoare. În timp ce recordman absolut al lumii este Evgheni Petrov (200 t), iar campion al Europei — Tariel Zhgenti, tot din U.R.S.S., iată că și deținător al titlului suprem a devenit Vladimir Andreev, născut la 14 octombrie 1947 în orașul Frunze din R.S.S. Kirghiză.

Campionul lumii la skeet (inițiimea: 1,78 m, greutatea: 79 kg) a început să practice sportul favorit în 1966, iar peste patru ani a fost selecționat în reprezentativa U.R.S.S. În 1971 el a cîștigat Spartachiada popoarelor și un an mai tîrziu, cucerește și Cupa U.R.S.S. Membru al clubului T.S.K.A., Andreev a ajuns cunoscut și peste hotarele țării sale, în 1972, cînd a intrat în posesia titlului continental cu un rezultat de 198 t, cu două puncte mai puțin decît recordul mondial. În pofida acestui rezultat și al titlului pe care îl deținea, Andreev nu s-a numărat printre favoriții sovietici prezenți la J.O. de la München, fiindu-i preferați Petrov și Turanov, iar anul trecut, la C.E., unde a ieșit învingător Zhgenti, Andreev a ocupat abia poziția a șasea. Cîteva luni mai tîrziu, Andreev avea să înscrie însă o performanță excepțională, cucerind titlul de campion al lumii în Australia.

Foarte stăruitor la antrenamente, calm și extrem de tenace, Vladimir Andreev impresionează prin liniștea sa interioară, prin siguranța cu care ochește și doboară „farfuriile zburătoare". Bucurîndu-se de un prestigiu binemeritat, la competițiile de amploare la care a luat startul, ca și la ultima ediție a campionatelor mondiale, Andreev a avut de făcut față nu numai unor parteneri redutabili din alte țări, dar și reputațiilor săi coechipieri Petrov și Turanov, țintași, de asemenea, cu o carte de vizită impunătoare. Din această întrecere a valorilor autentice, sportul are de cîștigat cel mai mult.

ATLETISM

VICTOR MORA (Columbia)

Cînd Victor Mora a cîștigat acum un an „Corrida" de la Sao Paulo, învingînd, printre alții, pe dublul campion olimpic Lasse Viren, toată lumea a apreciat „isprava" lui drept o mare surpriză. La München, cu cîteva luni înainte, columbianul ocupa locul ...52 în proba maratonului, sosind pe stadion cînd Frank Shorter, campionul, lua probabil masa de seară...

Și iată-l acum în 1974, recidivînd, fiind din nou primul laureat al anului sportiv. Acum, însă, victoria sa nu mai poate fi așezată în perimetrul hazardului, învingătorul nu mai este un necunoscut. Fără îndoială, Victor Mora și-a cîștigat un loc între cei mai valoroși fondiști din lume — și nu faptul că a cîștigat de două ori consecutiv crosul San Silvestro ne face să-l așezăm în rînd cu Bedford, Puttemans sau Viren, ci performanța sa pe pistă în proba de 10 000 m: 28:08,8...

Cine este acest prim alergător de fond de mare valoare pe care l-a produs America de Sud? S-a născut la 24 octombrie 1944 la Bogota și visul său era să ajungă ...portar de fotbal. Avea mari înclinații pentru aceasta, se spune chiar că ajunsese în echipa națională de juniori a Columbiei — dar o fractură a brațului i-a năruit speranțele. Deziluzia e mare și cîțiva ani Mora nu mai calcă pe stadion. Abia la 20 de ani participă la un concurs de alergări și cîștigă ușor. Primele succese mai importante le obține în 1967, cînd devine campion al Americii de Sud la 5 000, 10 000 m și 3 000 m obstacole. Performanțele nu reușesc, însă, să depășească limitele continentului său.

Un accident îl împiedică să participe la J.O. de la Mexico și astfel este nevoit să-și amîne debutul olimpic pînă la 28 de ani. Așa cum spuneam, maratonul de la München a fost un eșec, deși performanța cu care era creditat (2.15:57, obținută la prima sa cursă pe această distanță, în 1971, la Boston) îi permitea să spere la un loc printre primii 8 sau 10.

În vara anului trecut a întreprins un lung turneu în Europa, turneu extrem de folositor pentru că a avut ocazia să concureze alături de valoroșii fondiști britanici, în compania cărora reușește excelentul 28:08,6 la 10 000 m amintit mai sus, pulverizînd recordul continentului său.

Să urmărim în continuare evoluțiile mecanicului din Bogota (1,74 m, 70 kg), care și-a propus — temerar țel — ocuparea unui loc pe podium la 10 000 m la J.O. de la Montreal, să urmărim drumul solitar al fondistului de pe continentul fără tradiție în alergările lungi...

SPORTUL ÎN LUME

RIDICARE DE CORTINĂ ÎN C. E. DE PATINAJ ARTISTIC

Sovieticul Serghei Volkov laureat la „impuse"

Astă-seară, vor fi cunoscuți campionii la perechi

ZAGREB, 29 (prin telex, de la trimisul nostru).

Marți dimineață, ridicare de cortină în campionatele europene de patinaj artistic. Fără accente festive, ele fiind rezervate orelor de după-amiaza, cînd era programată deschiderea oficială a întrecerii și o adevărată paradă pe gheață — în afară de concurs — a dansurilor populare iugoslave. Un moment cu adevărat sărbătoresc, marcînd prima competiție de anvergură a patinatorilor, găzduită de orașul Zagreb, sub cupola noului său palat al sporturilor.

În orele matinale, în schimb, a domnit — pe oglinda de gheață și în jurul ei — o ambianță de lucru. Cea specifică disputării figurilor obligatorii. S-au prezentat în fața arbitrilor cei 24 competitori ai probei individuale masculine. Trei figuri trase la sorți ale dificilei grupe I, au constituit testul inaugural prezentat pe distanța a aproape șase ore de întreceri.

Cei nouă arbitri s-au arătat în general destul de sgîrciți în aprecieri, nici o notă de 5, în totalul celor 648, înregistrate pe carnetul nostru, ca și pe fișele computerului, care a calculat rapid totaluri și locuri, dîndu-ne primul clasament al campionatelor, din care nu lipsesc surprizele.

Primul lider — și care primește medalia de campion al probelor impuse — este aproape un out-sider, sovieticul Serghei Volkov. El se situează înaintea tuturor și a marelui favorit Jan Hoffmann, în primul rînd. Un prim „rocker" apreciat între 4,1 și 4,6, l-a adus în frunte, ca apoi campionul R. D. Germane să se revanșeze cu o „buclă" impecabilă, menținînd deschisă lupta. A decis ultima figură — „dublu-trei" — în favoarea lui Volkov. Decepționanți, întrucîtva, compatrioții acestuia, Kovalev și Ovcinikov. O reconsiderare ar merita englezul John Curry, căruia însă arbitrii i-au acordat, probabil, credit anticipat, pentru forța sa cunoscută la libere. Aceasta a fost — după opinia noastră — o regulă generală, în prima secvență de întreceri. Într-un asemenea context, campionul țării noastre a fost dezavantajat. Gyorgy Fazekaș a desenat cu acuratețe toate cele trei figuri, dar notele ce i s-au acordat, n-au atins decît o singură dată 3,7 (la paragraful dublu-trei), avînd ca limită inferioară un nemeritat 2,8.

Deci, în clasamentul probei obligatorii terminată pe primul loc **Serghei Volkov** (U.R.S.S.) cu 77,30 p. îi urmează **Jan Hoffmann** (R. D. Germană) 76,63, 3. **Vladimir Kovalev** (U.R.S.S.) 72,83, 4. John Curry (Anglia) 73,37 (mai slab la locuri de arbitri), 5. Didier Gaillhaguet (Franța) 70,03, 6. Zdenek Pazdirek (Cehoslovacia) 68,64, 7. Laszlo Vajda (Ungaria) 68,64, 8. Iuri Ovcinikov (U.R.S.S.) 65,98, 9. Bernd Wunderlich (R. D. Germană) 64,10, 10. Frantisek Pechar (Cehoslovacia) 63,64... 17. D. Pascal (Franța) 57,18, 18. Thomas Oeberg (Suedia) 55,43, 19. György Fazekaș (România) 57,18, 20. Rob Ouwerkerk (Olanda) 54,71, 21. Paul Cechmanek (Luxemburg) 54,84, 22. Jacek Zylsky (Polonia) 53,50, 23. Glyn Jones (Anglia) 52,65.

Campionatele europene continuă **astăzi cu proba obligatorie la dans, programul scurt masculin și „liberele" la perechi,** probă la care vom cunoaște, aproape de miezul nopții, pe **primii medaliați** ai acestei ediții a C.E. de patinaj artistic. În continuare, pe programul întrecerilor decisive pentru titlurile de campioni ai continentului figurează joi seară — „liberele" de la individual masculin, **vineri** — cele de la dans, iar **simbătă** individual feminin.

Radu VOIA

Vladimir Kovalev *(U.R.S.S.) unul dintre protagoniștii „europenelor".*

PE GHEAȚĂ ȘI PE ZĂPADĂ

SCHI. — În stațiunea de sporturi de iarnă Jasna (Cehoslovacia) au continuat campionatele europene de schi rezervate juniorilor. Proba feminină de slalom special s-a încheiat cu succesul sportivei vest-germane Evi Renoth, care, în cele două manșe, a realizat timpul total de 95,15. Monika Bervein (R.F. Germania) — 96,17 și Vilma Gatta (Italia) — 98,07 s-au clasat pe locurile următoare. La masculin, titlul european a fost cucerit de italianul Paolo de Chiesa — 1:39,01 (timp realizat în două manșe). Urmat de austriacul Bart Gensbichler — 1:41,59.

În localitatea elvețiană de sporturi de iarnă Les Diablerets a avut loc o probă masculină de slalom uriaș contînd pentru „Cupa Europei" la schi. Elvețianul Werner Mattle a totalizat cel mai bun timp — 2:40,8, în cele două manșe ocupînd primul loc în clasament. Schiorul vest-german Sepp Keckmiller s-a clasat pe locul doi, cu 2:42,20, urmat de Manfred Jakober (Elveția) — 2:43,14.

După desfășurarea acestei probe, în clasamentul „Cupei Europei" la probele alpine pe primul loc se află spaniolul Fernandez Ochoa, cu 64 p. Werner Mattle (Elveția) ocupă locul doi, cu 60 p, urmat de italianul Giulio Corradi — 57 p.

SĂRITURI. — Competiția internațională de sărituri cu schiurile de la trambulina „Marele Premiu al Națiunilor", disputată la Chamonix, a fost cîștigată de elvețianul Hans Schmid cu 219,1 p (săriturile sale au măsurat 83 și, respectiv, 82,5 m). Pe locurile următoare s-au clasat Peter Dubb (R.F. Germania) — 213,5 p și Walter Steiner (Elveția) — 209,3 p.

HOCHEI. — La Amiens s-a disputat a doua întîlnire de hochei pe gheață dintre echipele Franței și Bulgariei. Hocheiștii bulgari au terminat învingători cu scorul de 5—2 (1—1, 2—1, 2—0) prin punctele marcate de Mihailov (3), Nenov și Gherasimov. În prima partidă, echipa bulgară cîștigase cu 6—2.

Cunoscuta formație de hochei pe gheață „London Lions" în care activează și cîțiva jucători canadieni a evoluat la Viena în compania echipei Wev Viena. Oaspeții au obținut victoria cu scorul de 10—2 (2—1, 6—0, 2—1).

CASSIUS CLAY A CÎȘTIGAT REVANȘA CU JOE FRAZIER

O victorie la puncte aplaudată de peste 20.000 de spectatori

NEW YORK, 29 (Agerpres). — La Madison Square Garden din New York, în fața unei săli arhipline (peste 20 000 de spectatori), s-a disputat meciul de box dintre foștii campioni mondiali la categoria grea, pugiliștii americani de culoare Cassius Clay și Joe Frazier. Organizată în scopul desemnării unui al doilea șalanger al actualului campion al lumii, George Foreman, întîlnirea de luni seara s-a desfășurat pe distanța a 12 reprize și s-a terminat cu victoria la puncte a lui Cassius Clay.

Cum au punctat arbitrii

Comentînd această recidivare a „meciului secolului", corespondentul sportiv al agenției France Presse relatează între altele: **„Învingător la puncte, Cassius Clay și-a luat o revanșă strînsă, dar meritată asupra lui Joe Frazier, la capătul unui meci extrem de disputat, în care cei doi boxeri au etalat o gamă variată de lovituri, dovedind că fiecare poate fi un adversar redutabil pentru Foreman".** Arbitrul din ring, portoricanul Tony Perez, a acordat 6 reprize lui Cassius Clay, 5 lui Frazier, considerînd o repriză egală, în timp ce judecătorii au văzut o victorie mai netă în favoarea lui Cassius.

Căutînd „al doilea suflu"...

În primele 4 reprize, avantajul a fost de partea lui Cassius Clay, care a atacat insistent, plasînd cu precizie jaburi și directe de stînga recepționate în plină figură de Frazier. La jumătatea meciului, cînd Muhammad Ali, acum în vîrstă de 32 de ani, își căuta „al doilea suflu", Frazier a preluat inițiativa, dar faimosul său croșeu de stînga pornea cu întîrziere, permițînd adversarului să pareze prin eschive sau blocaje. În asaltul său dezlănțuit, Frazier a neglijat de multe ori apărarea, încasînd în fiecare repriză loviturile expediate cu ambele brațe de Cassius Clay. După ce, în repriza a 8-a, Clay a acuzat o violentă directă de dreapta, lupta s-a echilibrat din nou, Frazier fiind mai agresiv, dar fără a putea reface punctele pierdute în prima parte a luptei.

Clay: „Am suferit în rundurile 7 și 10"

După meci, Cassius Clay a declarat reporterilor: **„Trebuie să recunosc că Joe Frazier m-a pus deseori în dificultate. Croșeurile sale de stînga m-au indispus mai ales în reprizele a 7-a și a 10-a. Boxul său este însă cam dezordonat, iar tehnica mea și-a spus cuvîntul. Meciul de astă-seară a fost mai bun decît cel pe care l-am susținut cu Frazier în anul 1971".**

În ceea ce-l privește pe Frazier, acesta a declarat: **„Meritam cel puțin un meci nul. Loviturile mele au fost mai puternice. Cassius Clay nu mai are forța de altădată. Cred că un al treilea meci va arăta care dintre noi este mai puternic".**

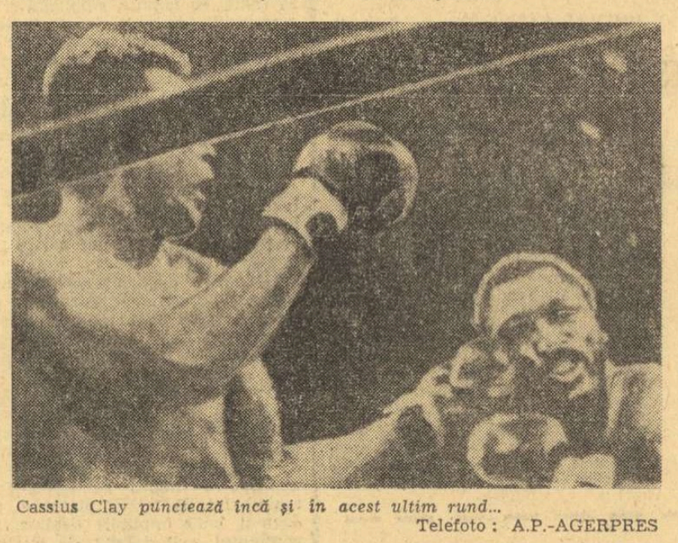

Cassius Clay *punctează încă și în acest ultim rund...*
Telefoto: A.P.-AGERPRES

fotbal meridiane

CAMPIONATELE NAȚIONALE LA JUMĂTATE DE DRUM

R.D. GERMANĂ: Progrese remarcabile în tehnica și tactica de joc

Prima parte a campionatului R.D. Germane a consemnat o creștere valorică sub toate aspectele, referindu-ne îndeosebi la calitatea jocurilor, la contribuția individuală a jucătorilor, la numărul de goluri marcate și de spectatori prezenți la meciuri.

În clasament, pe primele locuri se află F.C. Carl Zeiss Jena, urmată de F.C. Magdeburg, Sachsenring Zwickau, Dynamo Dresda — toate formații de prim-plan.

1.	FC Carl Zeiss Jena	13	10	0	3	30:13 20
2.	FC Magdeburg	13	8	2	3	26:16 18
3.	Sachsenr. Zwickau	13	7	3	3	24:15 17
4.	Dynamo Dresda	13	6	4	3	25:21 16
5.	FC Karl-Marx-St.	13	6	4	3	23:20 16
6.	FC Lok. Leipzig	13	6	3	4	29:17 15
7.	FC Vorwärts Frankf./O	13	5	5	3	18:16 15
8.	FC Hansa Rostock	13	6	2	5	19:16 14
9.	Wismut Aue	13	5	3	5	16:18 13
10.	BFC Dynamo	13	4	2	7	26:27 10
11.	Chemie Leipzig	13	2	4	7	17:26 8
12.	FC Rot-Weiss Erfurt	13	1	5	7	9:20 7
13.	Stahl Riesa	13	2	3	8	12:31 7
14.	Energie Cottbus	13	1	4	8	10:28 6

Se poate aprecia pozitiv nivelul ridicat și constanța echipelor, jocul ofensiv ilustrat prin numărul destul de mare de victorii obținute în deplasare. Astfel, 21 de partide s-au încheiat cu victoriile echipelor care au jucat în deplasare, față de 14 și respectiv 9, cîte s-au înregistrat în perioada corespunzătoare din ultimii doi ani.

Campioana de toamnă, F.C. Carl Zeiss Jena, cu „bătrînul" Peter Ducke în formație, a realizat o performanță unică în istoria campionatelor din R.D. Germană. Ea este neînvinsă pe teren propriu în ultimele 70 de meciuri! În actualul campionat ea a realizat acasă un procentaj maxim: în 6 partide susținute acasă a obținut tot attea victorii. Și totuși, dacă vom vorbi de cele mai bune echipe, nu putem omite pe Dynamo Dresda, chiar dacă se află pe poziția a patra în clasament. Specialiștii sînt în unanimitate de acord că elevii lui Walter Fritsch au lăsat cea mai bună impresie, grație seriozității în pregătire, disciplinei de joc pe care o demonstrează, indiferent de valoarea adversarului. O dovadă în această direcție sînt jocurile de mare anvergură pe care le-a susținut în C.C.E. cu Juventus Torino și Bayern München. Poate că supralicitarea jucătorilor în aceste partide, ca și în meciurile internaționale a avut repercusiuni asupra comportării formației. În ultimele 5 etape, Dynamo Dresda a pierdut trei meciuri, dintre care unul pe teren propriu și totodată primul loc în clasament. Evident, jucătorii de bază, Dorner, Ganzera manifestau vădite semne de oboseală.

O altă problemă, tot cu aspect pozitiv, a fost preocuparea tuturor echipelor pentru creșterea și lansarea jucătorilor tineri. În formațiile primei divizii au apărut nume noi ca Schade (Dynamo Dresda), Kotte (Stahl Riesa), Hoffmann (F. C. Karl Marx-Stadt), Hause (Vorwärts Frankfurt/Oder), despre care se va vorbi cu siguranță în viitorul apropiat, chiar și în cadrul loturilor naționale; în sezonul de toamnă al campionatului s-au marcat 276 de goluri, ceea ce constituie o medie destul de ridicată: 3,06 de fiecare meci.

În fine, ca dovadă a meciurilor de calitate putem aminti afluența crescîndă a spectatorilor. Pretutindeni, în toate orașele, numărul spectatorilor a fost în ascensiune. La Dresda, la cele 7 jocuri s-au înregistrat 285 000 de spectatori (față de 229 000 în 1972), adică în medie peste 40 000 la fiecare meci. Pe întreg campionatul, cifra medie la fiecare joc a fost de 12 100 (față de 11 000 în 1972).

Vorbind despre lipsuri se poate aminti decalajul valoric dintre cele 14 formații. Dacă primele 6 formații se ridică la un nivel internațional de certă valoare, următoarele 4 sînt de valoare medie, în schimb ultimele 4 (Energie Cottbus, Rot-Weiss Erfurt, Stahl Riesa și Chemie Leipzig) nu depășesc cadrul formațiilor din liga secundă. Așa se explică de altfel faptul că Energie Cottbus și Rot-Weiss Erfurt nu au reușit să obțină decît o victorie. Stahl Riesa și Chemie Leipzig — cîte două, în cele 13 etape!

HANS JÜRGEN KREISCHE (Dynamo Dresda)

REZULTATE, ȘTIRI

● Olandezul Cruyff, care activează în prezent la C.F. Barcelona, manifestă o formă deosebită la noul său club. De 12 etape, de cînd olandezul se află aici, formația catalană nu a pierdut nici un meci! Cruyff a marcat 11 goluri și se află la numai un punct distanță de golgeterii fruntași, care însă au susținut 18 meciuri. După toate probabilitățile, C.F. Barcelona va fi noua campioană, iar Cruyff decanul golgeterilor.

● La derby-ul de „B" al R.F.G. dintre S.C. Augsburg și München 1860, cîștigat de prima echipă cu 2—0, au asistat 38 000 de spectatori! În fruntea clasamentului se află Augsburg cu 28 p, urmată de F.C. Nürnberg cu 25 p și München 1860 cu 24. Se pare că formația din Augsburg a lui Haller — reîntors nu de mult din Italia — va intra în baraj pentru a încerca promovarea în prima ligă a campionatului.

● Contrar tradiției, în Anglia se pot desfășura acum — în urma crizei de energie și combustibil — meciuri de campionat și de cupă și duminica. Există o condiție, aceea ca ambele echipe să fie de acord să joace duminica, pentru că Federația engleză de fotbal lasă la aprecierea cluburilor să aleagă între cele două zile. Au fost admise și jocurile în nocturnă, dar numai cînd energia electrică este furnizată de uzina proprie...

● Reprezentanți ai federațiilor de specialitate din Austria, Cehoslovacia, Iugoslavia și Ungaria s-au întîlnit în cadrul unei conferințe la Baden (Austria). Conform unei mai vechi propuneri, aceste țări ar fi dorit să organizeze în comun una din edițiile viitoare ale C.M. de fotbal. Din păcate, însă, F.I.F.A. nu are o dată liberă, în acest scop, decît după 1990...

● Cunoscuții fotbaliști polonezi Lubanski și Anczok, ambii de la Gornik Zabrze, sînt aproape refăcuți după accidentele suferite în sezonul trecut. Cei doi jucători fuseseră operați la genunchi. Ei și-au reluat antrenamentele și urmează să fie introduși în lotul reprezentativ care se pregătește pentru turneul final al campionatului mondial.

TELEX ● TELEX ● TELEX ● TELEX ● TELEX

Cu prilejul concursului internațional de atletism desfășurat pe teren acoperit la Philadelphia, proba de 2 mile a fost cîștigată de etiopianul Muris Yifter în 8:31,6. Recordmanul mondial, americanul Herb Washington, a terminat învingător în proba de 60 yarzi cu timpul de 6,0.

■

Turneul internațional de tenis de la Omaha (Nebraska) a fost cîștigat de jucătorul vest-german Karl Meller, care în finală l-a învins cu 6—3, 1—6, 6—1 pe americanul Jimmy Connors. În finala probei de dublu, perechea Karl Meller — J. Fassbender (R.F.G.) a întrecut cu 6—2, 6—4 cuplul australian N. Warwick, Jan Fletcher.

■

Pugiliștii Carlos Monzon (Argentina) și Jose Napoles (Mexic), care se vor întîlni la 9 februarie la Puteaux, pentru titlul mondial deținut de Monzon, au sosit în Europa. De cîteva zile, Napoles se pregătește la Paris, în timp ce Monzon se află la Roma, unde lucrează în compania cîtorva sparring-parteri italieni. Reuniunea de la Puteaux este organizată de actorul francez de cinema Alain Delon.

■

Turneul internațional feminin de tenis de la Washington, care face parte din Circuitul indoor american, a debutat cu două rezultate surpriză. Tînăra jucătoare în vîrstă de 17 ani, Katy Kuykendall (S.U.A.), a eliminat-o cu 6—3, 4—6, 7—5 pe Valerie Ziegenfuss (S.U.A.), iar cehoslovaca Martina Navratilova a cîștigat cu 6—2, 6—3 în fața altei favorite americane, Pam Teeguarden.

Cu prilejul unui concurs de atletism desfășurat la Dortmund, tînăra sportivă vest-germană Christa Merten a corectat cea mai bună performanță europeană pe teren acoperit în proba de 1 000 yarzi cu timpul de 2:34,1. Vechea performanță era de 2:47,1 și aparținea aceleiași sportive.

■

În Palatul sporturilor din Bologna va avea loc între 11 și 17 februarie un turneu internațional de tenis la care au fost invitați să participe 28 de jucători reprezentînd 13 țări. Printre invitați figurează tenismanul român Ion Țiriac, americanul de culoare Arthur Ashe, Roger Taylor (Anglia), Jan Kodes (Cehoslovacia), Rod Laver (Australia), Adriano Panatta (Italia), Björn Borg (Suedia) și alții.

● ultimele știri ● ultimele rezultate ●

LOTUL REPREZENTATIV DE FOTBAL A TERMINAT LA EGALITATE (2-2) CU ALTAY

IZMIR, 29 (prin telefon, de la trimisul nostru).

După 48 de ore, lotul reprezentativ de fotbal a susținut azi (n.r. ieri) după-amiază cel de al doilea joc din cadrul turneului pe care îl întreprinde în Turcia. De data aceasta, jucătorii noștri au primit replica formației Altay Izmir, una din fruntașele clasamentului turc. Partida, desfășurată pe stadionul Atatürk, în prezența a 35 000 de spectatori, a fost în general interesantă, atractivă.

În prima repriză, jocul a fost mai lent, dar după pauză partida a crescut în ritm și dinamism. În min. 29, Dumitru a interceptat balonul în jumătatea noastră de teren, a făcut o cursă de 40 m, i-a pasat excelent lui Marcu care a reluat direct în poartă, jos, la colț: 1—0. Egalarea a survenit în min. 35, cînd Ugür, șutînd cu șpițul de la 16 m, l-a surprins pe Răducanu și... 1—1. În min. 56, însă, portarul nostru salvează un gol sigur, dar în același minut este din nou învins de șutul imparabil al lui Serefetin: 1—2. După ce Kun (min. 59) șutează în bară, patru minute mai tîrziu arădeanul fixează scorul întîlnirii la 2—2. Dumitru i-a pasat mingea, Kun a preluat cu boltă peste fundașii adverși și a șutat din voleu. De menționat că în min. 41 și 71 Troi și Kun au marcat două goluri, după opinia noastră, perfect valabile, neacordate însă de arbitrul întîlnirii Pazarci Fehmi (Izmir), pe motiv de ofsaid.

Lotul reprezentativ a jucat în următoarea alcătuire:

Răducanu — ANGHELINI (min. 68 Niculescu), SAMES, DINU, Nistor (min. 68 Anghelini) — DUMITRU, Balaci (min. 68 Dudu Georgescu) — Troi, Dobrin (min. 46 Broșovschi), KUN, Marcu.

Tricolorii vor sosi miercuri seara, pe calea aerului, în țară.

Constantin ALEXE

CAMPIOANA FEMININĂ DE BASCHET A EUROPEI (DAUGAVA RIGA) A SOSIT ÎN CAPITALĂ

Celebra echipă feminină de baschet Daugava T.T.T. Riga — de 13 ori învingătoare în C.C.E. și de 10 ori cîștigătoare consecutivă a campionatului U.R.S.S. — a sosit ieri în capitala țării noastre pentru a susține joi meciul tur (în sferturile de finală ale C.C.E.) în compania campioanei României, Politehnica București.

Astăzi, sportivele de la Daugava vor vizita Bucureștiul, vor asista la partida I.E.F.S. — Spartacus Budapesta, după care vor efectua un antrenament de acomodare în sala Floreasca.

Redacția și administrația: București, str. Vasile Conta nr. 16; telefoane: centrala 11.10.05, secția corespondenți 11.51.09, interurban 72 și 286; telex: sportrom buc. 180. Tiparul I. P. „Informația", București 40 368

PROLETARI DIN TOATE ȚĂRILE UNIȚI-VĂ!

Sportul

ZIAR AL CONSILIULUI NAȚIONAL PENTRU EDUCAȚIE FIZICĂ ȘI SPORT

ANUL XXX — Nr. 7669 | 4 PAGINI 30 BANI | Joi 31 ianuarie 1974

DACĂ OLIMPIADA '76 AR FI MÎINE?

ECHIPA FEMININĂ DE HANDBAL A ROMÂNIEI POATE URCA PE PODIUMUL DE PREMIERE LA J.O. DE LA MONTREAL

O amplă dezbatere asupra comportării sportivelor noastre, a potențialului și perspectivelor lor

În pag. a 2-a

ÎNCHEIEREA VIZITEI MAIESTĂȚII SALE REGELE HUSSEIN IBN TALAL AL REGATULUI HAȘEMIT AL IORDANIEI

Maiestatea Sa Regele Hussein Ibn Talal al Regatului Hașemit al Iordaniei a avut, miercuri dimineața, prilejul de a cunoaște, în mod nemijlocit, aspecte semnificative ale dezvoltării economiei românești, nivelul atins de unele ramuri prioritare ale industriei noastre, fiind oaspetele unor mari unități petrochimice și constructoare de utilaj petrolier de pe cuprinsul județului Prahova.

Vizita a început la Combinatul petrochimic Brazi, aflat în apropierea municipiului Ploiești.

În fața unei machete, sînt prezentate date sugestive privind profilul complexului Brazi, care cuprinde o mare rafinărie și o uzină petrochimică.

În continuare se vizitează o altă întreprindere reprezentativă a industriei ploieștene — Uzina constructoare de utilaj petrolier „1 Mai", a cărei prestigioasă firmă, sub marca UPETROM, este binecunoscută în întreaga lume.

La amiază, Maiestatea Sa Regele Hussein Ibn Talal s-a înapoiat în Capitală.

★

Președintele Consiliului de Stat al Republicii Socialiste România, Nicolae Ceaușescu, și Maiestatea Sa Regele Hussein Ibn Talal al Regatului Hașemit al Iordaniei, au continuat miercuri convorbirile oficiale în probleme de interes comun privind relațiile dintre cele două țări și unele aspecte ale situației internaționale actuale.

În timpul convorbirilor s-a acordat o atenție particulară situației din Orientul Mijlociu, modalităților de soluționare pe cale pașnică, politică, a problemelor complexe din această zonă, în scopul instaurării unei păci juste și trainice. A fost exprimată dorința comună de a continua și amplifica conlucrarea în soluționarea principalelor probleme internaționale, în construirea unei lumi drepte, a păcii și securității, a înțelegerii și cooperării între popoare.

Convorbirile s-au desfășurat într-o atmosferă prietenească, de înțelegere și caldă cordialitate.

Miercuri, 30 ianuarie, s-a încheiat vizita oficială pe care Maiestatea Sa Regele Hussein Ibn Talal al Regatului Hașemit al Iordaniei a întreprins-o în România, la invitația președintelui Consiliului de Stat, Nicolae Ceaușescu.

Este ora 15,30. Președintele Nicolae Ceaușescu sosește la reședința rezervată înaltului oaspete. De aici, cei doi șefi de stat iau loc într-o mașină escortată de motocicliști, îndreptîndu-se spre Otopeni.

Aerogara este împodobită sărbătorește. Sînt arborate drapelele de stat ale României și Iordaniei. Deasupra salonului oficial se află portretele președintelui Nicolae Ceaușescu și Regelui Hussein Ibn Talal.

Un trompet anunță sosirea celor doi șefi de stat. Pe aeroport se află aliniată o gardă militară, care prezintă onorul. Se intonează imnurile de stat ale României și Iordaniei, în timp ce se trag 21 de salve de artilerie.

Președintele Nicolae Ceaușescu și Regele Hussein trec în revistă garda de onoare.

Maiestatea Sa Regele Hussein Ibn Talal își ia rămas bun de la șefii de misiuni diplomatice acreditați la București, precum și de la oficialitățile române aflate pe aeroport — membri ai guvernului, conducători de instituții centrale, generali și ofițeri superiori.

Numeroși bucureșteni prezenți la ceremonia plecării au salutat cu multă căldură pe președintele Consiliului de Stat și pe suveranul hașemit, manifestîndu-și satisfacția și deplina aprobare față de rezultatele atît de fructuoase ale acestei prime întîlniri dintre cei doi șefi de stat, moment cu profunde și pozitive implicații atît în domeniul relațiilor bilaterale, cît și în sfera vieții internaționale.

Un grup de pionieri oferă celor doi șefi de stat buchete de flori.

Președintele Nicolae Ceaușescu și Regele Hussein Ibn Talal își iau, apoi, un cordial rămas bun, se îmbrățișează.

Din ușa avionului, suveranul Iordaniei răspunde îndelung saluturilor celor prezenți.

La ora 16,00 avionul regal a decolat de pe aeroportul Otopeni.

TOVARĂȘUL NICOLAE CEAUȘESCU A PRIMIT DELEGAȚIA SOVIETULUI SUPREM AL U.R.S.S.

Tovarășul Nicolae Ceaușescu, secretar general al Partidului Comunist Român, președintele Consiliului de Stat al Republicii Socialiste România, a primit, la 30 ianuarie, delegația Sovietului Suprem al Uniunii Sovietice, condusă de Ivan Samoilovici Grușețki, vicepreședinte al Prezidiului Sovietului Suprem al U.R.S.S., președintele Prezidiului Sovietului Suprem al R.S.S. Ucrainiene, care, la invitația Marii Adunări Naționale, face o vizită în țara noastră.

La primire au luat parte tovarășii Emil Bodnaraș, Gheorghe Pană, Gheorghe Rădulescu, Ilie Verdeț, Ștefan Voitec, Mihai Dalea, Ștefan Andrei, Maria Groza, vicepreședinte al Marii Adunări Naționale, Corneliu Mănescu, președintele Grupului Român din Uniunea Interparlamentară, Alexandru Sencovici, președintele Comisiei Permanente pentru industrie, construcții și transporturi a M.A.N.

Din delegația Sovietului Suprem al U.R.S.S. fac parte Konstantin Ivanovici Galanșin, deputat în Sovietul Naționalităților, ministrul industriei celulozei și hîrtiei al U.R.S.S., Șamama Mahmudali-Kizi Gasanova, vicepreședinte al Sovietului Uniunii, președintele colhozului „1 Mai" din Azerbaidjan, Șafet Kospanovici Kospanov, vicepreședinte al Comisiei de propuneri legislative a Sovietului Uniunii, prim-secretar al regiunii Uralsk din Kazahstan, Vladimir Leontievici Kudriavțev, membru al Comisiei de politică externă a Sovietului Naționalităților, comentator al ziarului „Izvestia", Evgheni Ivanovici Klimcenko, membru al Comisiei pentru industrie a Sovietului Naționalităților, Anatoli Mihailovici Petrov, secretarul Comisiei pentru industrie a Sovietului Uniunii.

Oaspeții au fost însoțiți de V. I. Drozdenko, ambasadorul Uniunii Sovietice la București.

Conducătorul delegației Sovietului Suprem al U.R.S.S. a transmis tovarășului Nicolae Ceaușescu un cald salut din partea tovarășilor L. I. Brejnev, secretar general al C.C. al P.C.U.S., N. V. Podgornii, președintele Prezidiului Sovietului Suprem al U.R.S.S., și A. N. Kosighin, președintele Consiliului de Miniștri al Uniunii Sovietice, precum și urări de noi succese poporului român în construirea societății socialiste multilateral dezvoltate.

Mulțumind, tovarășul Nicolae Ceaușescu a adresat, în numele conducerii de partid și de stat, un salut călduros tovarășilor L. I. Brejnev, N. V. Podgornii și A. N. Kosighin, Biroului Politic al C.C. al P.C.U.S., și Prezidiului Sovietului Suprem al U.R.S.S., iar popoarelor Uniunii Sovietice urări de succes deplin în opera de înfăptuire a programului construcției comuniste.

Împărtășind impresiile din vizita făcută în țara noastră, vicepreședintele Sovietului Suprem al U.R.S.S. a exprimat calde mulțumiri pentru ospitalitatea și prietenia cu care au fost înconjurați membrii delegației pretutindeni în timpul vizitei în țara noastră și a dat o înaltă apreciere realizărilor obținute de poporul român sub conducerea Partidului Comunist Român.

În timpul convorbirii s-a subliniat cu satisfacție că între cele două partide, țări și popoare s-au statornicit și se dezvoltă nestingherit relații apropiate de prietenie și colaborare, se amplifică legăturile în toate domeniile de activitate.

S-a reliefat că întîlnirile și convorbirile prietenești dintre tovarășii Nicolae Ceaușescu și L. I. Brejnev, înțelegerile realizate au constituit de fiecare dată factori de o deosebită importanță în evoluția mereu ascendentă a raporturilor multilaterale româno-sovietice și, în același timp, au servit cauzei generale a socialismului și păcii în lume.

În contextul general al evoluției fructuoase a colaborării dintre cele două țări, vizitele reciproce de delegații parlamentare, devenite tradiționale, reprezintă o expresie a dorinței comune de a stringe pe mai departe prietenia ce unește popoarele României și Uniunii Sovietice, constituie un prilej pentru o mai bună cunoaștere reciprocă a preocupărilor și realizărilor în construcția socialistă și comunistă.

Întîlnirea s-a desfășurat într-o atmosferă caldă, prietenească.

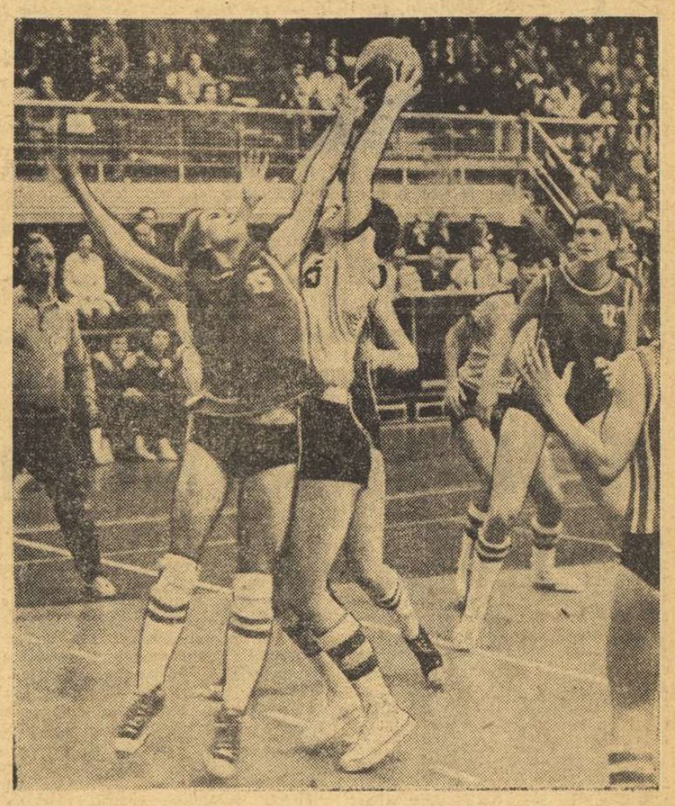

Din nou Angelica Tita *(în tricou alb) încearcă să înscrie, deși este jenată de Zsuzsa Cseh.* Foto: Sigmund BAKCSY

În Cupa cupelor la baschet, victorie în prima manșă:

I.E.F.S. – Spartacus Budapesta 74-66

RETURUL, LA 6 FEBRUARIE, LA BUDAPESTA

Ieri seară, în sala Floreasca, evoluînd în prima manșă a meciului cu Spartacus Budapesta din cadrul etapei a doua a sferturilor de finală ale Cupei cupelor, echipa feminină de baschet I.E.F.S. a repurtat victoria cu scorul de 74—66 (37—34) și urmează ca săptămîna viitoare (în ziua de 6 februarie) să susțină partida retur, la Budapesta.

Începutul întîlnirii de ieri nu a fost favorabil bucureștencelor care, surprinse de vioiciunea și precizia atacurilor sportivelor din Budapesta, s-au văzut conduse cu 15—5 în min. 12. Dar, la rîndul lor, studentele au impus un tempo din ce în ce mai rapid, contraatacurile au devenit mai frecvente și mai eficiente, iar sub panou **Angelica Tita** a recuperat și a înscris cu regularitate. Ca urmare, în min. 17 I.E.F.S. a luat conducerea (29—28) și — treptat — s-a distanțat, ajungînd ca în repriza secundă să obțină un avans de 15 puncte (55—40 în min. 27). Cînd se părea că echipa condusă de prof. **Ioan Nicolau** va continua să majoreze scorul și să realizeze o diferență care să-i asigure victoria în dubla partidă, a intervenit revirimentul oaspetelor (excelent coordonate din teren de **Györgyi Vertetics**), dublat de căderea fizică a baschetbalistelor de la I.E.F.S., aceasta din urmă fiind concretizată de pase greșite, ratări din situații clare, pierderea controlului luptei sub panou etc. De la 55—40, scorul a ajuns la 69—66 (min. 39) și doar un ultim efort a determinat ca bucureștencele să acumuleze, totuși, 8 puncte. O „zestre" destul de subțire pentru o întîlnire de cupă, cu a doua manșă în deplasare, dar care poate fi păstrată dacă I.E.F.S. va izbuti ca la Budapesta să mențină un ritm de joc convenabil și să-și dozeze mai bine efortul. În plus, este posibil ca la Budapesta să joace și **Clara Szabo**, a cărei absență s-a făcut din plin simțită, în primul rînd prin capacitatea ofensivă a studentelor.

Au înscris: **Tita 28, Balai 13, Pantea 12, Mihalic 8, Giurea 4, Petric 4, Basarabia 4, Iftimie 1** pentru I.E.F.S., respectiv **L. Kiss 23, Vertetics 16, Cseh 11, Kakucsi 7, Molnar 4, Herbert 3, Bayer 2.**

Au arbitrat bine **I. Uygue** (Turcia) și **S. Papaharidis** (Grecia).

D. STANCULESCU

SUB CONDUCEREA ORGANELOR ȘI ORGANIZAȚIILOR DE PARTID, FACTORII CU ATRIBUȚII ÎN DOMENIUL SPORTULUI ACȚIONEAZĂ TOT MAI DECIS PENTRU ÎNDEPLINIREA PREVEDERILOR HOTĂRÎRII PLENAREI C. C. AL P. C. R.

ÎN JUDEȚUL CONSTANȚA

Realizări remarcabile, dar multiplele posibilități locale pot fi valorificate mai intens și mai eficient!

Peste puțin timp se va împlini un an de la Plenara C.C. al P.C.R. din 28 februarie — 2 martie 1973 care, printre alte importante documente, a adoptat și Hotărîrea cu privire la continua dezvoltare a educației fizice și sportului. Expresie semnificativă a atenției pe care partidul o acordă acestei activități de interes național, componentă de seamă a operei de educare socialistă a maselor, ce contribuie nemijlocit la dezvoltarea armonioasă, fizică și morală, a tineretului, la întărirea sănătății și creșterea capacității de muncă a cetățenilor țării, Hotărîrea adoptată cu un an în urmă a pus și în fața organelor și organizațiilor de partid sarcina de a se manifesta mai activ în conducerea și îndrumarea mișcării sportive la toate nivelele sale. Perioada care a trecut de la Plenara C.C. al P.C.R. din februarie — martie 1973 ne-a oferit certe dovezi că pretutindeni pe cuprinsul țării s-a acționat și continuă să se acționeze în spiritul acestei importante cerințe din Hotărîre, cu efecte dintre cele mai pozitive.

Un exemplu deosebit de concludent îl constituie din acest punct de vedere județul Constanța, unde sprijinul — permanent, pe multiple planuri — acordat mișcării sportive locale de către organele și organizațiile de partid a crescut nu numai în substanță, dar și — deopotrivă — în eficiență, conferindu-i acesteia un trainic suport pentru îndeplinirea înaltelor sale meniri sociale. Ne-am întărit o dată mai mult această convingere participînd la recenta ședință a Biroului Comitetului județean de partid în care a fost analizată activitatea desfășurată pe plan local — de către Consiliul județean pentru educație fizică și sport, în colaborare cu instituțiile de stat și organizațiile obștești cu atribuții în domeniul sportului — în vederea aplicării prevederilor Hotărîrii Plenarei C.C. al P.C.R. din 28 februarie — 2 martie 1973. Dezbaterile la care am asistat, pe cît de ample, pe atît de profunde în conținutul lor, au pus în lumină spiritul de exigență și de răspundere cu care factorii de decizie din acest județ — ca și majoritatea organelor în subordine — tratează activitatea de educație fizică și sport, preocupările sporite ce se manifestă aici — printr-o fructuoasă conlucrare a tuturor celor interesați — pentru transpunerea în viață a sarcinilor stabilite prin Hotărîrea partidului nostru.

Analiza efectuată recent de Biroul Comitetului județean de partid — puternic stimulent pentru un progres substanțial al activității de educație fizică și sport

ANGAJAMENTELE LUATE AU FOST ÎNDEPLINITE ȘI CHIAR DEPĂȘITE

Beneficiind de condiții atît de favorabile, mișcarea sportivă constănțeană nu putea înregistra decît un bilanț pozitiv. De altfel, în urma analizei efectuate, BIROUL COMITETULUI JUDEȚEAN DE PARTID A DAT O BUNĂ APRECIERE ACTIVITĂȚII DESFĂȘURATE ÎN ULTIMUL AN, CARE A FĂCUT POSIBILĂ — FAPT DEOSEBIT DE REMARCABIL — ÎNDEPLINIREA ȘI CHIAR DEPĂȘIREA PROPRIILOR ANGAJAMENTE CUPRINSE ÎN CHEMAREA LA ÎNTRECERE ADRESATĂ DE C.J.E.F.S. CONSTANȚA ÎN 1973 TUTUROR CELORLALTE CONSILII JUDEȚENE PENTRU EDUCAȚIE FIZICĂ ȘI SPORT DIN ȚARĂ.

Domeniul prioritar de acțiune l-a constituit — așa cum era și firesc — sportul de masă, eforturile fiind îndreptate îndeosebi spre cuprinderea într-o activitate organizată și continuă a unui număr cît mai mare de tineri. Rezultatele obținute în această direcție pot fi considerate ca meritorii, dacă e să ne referim în primul rînd la mediul școlar. **Sub îndrumarea organizațiilor de partid, conducerile școlilor, consiliile pionierești și comitetele U.T.C. au manifestat în anul ce a trecut mai multă inițiativă în atragerea pionierilor și școlarilor la acțiunile sportive, extinzînd crosurile, marșurile, excursiile și drumețiile, concursurile tehnico-aplicative pe toată durata anului de învățămînt** (exemple: liceele 1, 2, 3, 4 și 5, industrial energetic și construcții industriale din Constanța, cele din Năvodari, Medgidia, Cernavodă, Băneasa și Hîrșova, școlile generale nr. 3, 5, 6, 9, 17, 19, 25, 29 și 30 din Constanța, nr. 6 din Medgidia, cele din Hîrșova, Cernavodă și Viroaga). **Tot pionierii și elevii au format, de asemenea, majoritatea ansamblurilor de gimnastică pe stadioane etc.).**

Campionatele asociațiilor sportive, cupele tradiționale și excursiile la sfîrșit de săptămînă s-au dovedit, pe de altă parte, modalitățile cele mai adecvate și mai eficiente — folosite de consiliile acestor asociații, împreună cu comitetele sindicatelor și organizațiilor U.T.C. — **pentru atragerea la practicarea exercițiilor fizice și sportului, la mișcarea în aer liber a unui număr sporit de oameni ai muncii din întreprinderi și instituții** (evidențiindu-se, în acest sens, asociațiile Tomistex, I.C.H., T.C.L., T.C.I., C.F.R. și Portul Constanța, Cimentul, Voința și I.M.U. Medgidia, Ideal Cernavodă, Flamura roșie Hîrșova și altele).

Pentru tineretul din mediul rural, **organizațiile U.T.C., sub îndrumarea și cu sprijinul comitetelor comunale de partid, au pus accentul pe organizarea de duminici cultural-sportive și a unor cupe tradiționale** (peste 30 000 de participanți înregistrați la prima etapă a „Cupei tineretului de la sate"), rezultatele cele mai bune obținîndu-se în comunele Cobadin, Ostrov, Peștera, Castelu, Poarta Albă, Oltina, Valul Traian, Crucea, Ciobanu, M. Kogălniceanu.

Revenind la sportul școlar, **este de menționat ca foarte pozitivă atenția ce s-a dat finalizării acțiunilor de masă din școli prin organizarea etapelor orășenești, municipale și județene și trimiterea apoi a echipelor calificate la etapele de zonă și finale.**

Constantin FIRANESCU

(Continuare în pag a 3-a)

PARTICIPARE ENTUZIASTĂ LA „CUPA TINERETULUI"

PE PLATOUL CORNEȘTILOR...

Pe pîrtiile de schi din vecinătatea municipiului Tg. Mureș au avut loc reușite întreceri la sporturile ediției de iarnă a „Cupei tineretului". Prelungirea termenului de disputare a etapei de masă a dat posibilitate și asociațiilor sportive care nu s-au... grăbit să organizeze concursuri pentru tinerii și tinerele din școli, întreprinderi și instituții. Pe pîrtiile de pe platoul Cornești au apărut, duminică, cîteva sute de concurenți de la Metalotehnica, Institutul pedagogic, Liceul agricol, Liceul industrial de construcții, de la Grupul școlar comercial, precum și de la Singeorgiu de Mureș, care s-au întrecut la schi și săniuțe.

Duminică a fost, de asemenea, ziua cînd unele asociații din municipiul și din județul Mureș au încheiat etapa de masă a „Cupei tineretului". În această situație sînt asociațiile Sovata, Voința Sîngeorgiu, Fulgerul Rîciu, Foresta Lunca Bradului, Avîntul Sînpetru de Cîmpie și Mureșul Sîntana.

Ioan PAUȘ, coresp. județean

CONCURS DE SCHI ȘI SĂNIUȚE LA DĂMUC

Peste 250 de copii din Dămuc (jud. Neamț) au participat la un concurs de schi, în cadrul „Cupei tineretului". Ei fac parte din centrul de inițiere în schi, care activează, cu rezultate foarte bune, în comună sub conducerea profesorului **Gh. Scurtu.** Întrecerea s-a desfășurat pe categorii de vîrstă și a desemnat următorii cîștigători: **cat. 7—9 ani: Ion Micloș; cat. 10—12 ani: Ion Bucur, cat. 13—14 ani: M. Oniga.**

După încheierea concursului de schi s-a dat startul întrecerilor de săniuțe (băieți și fete), la care au participat aproape 200 de copii. Pe primele locuri s-au clasat **Ion Bucur** (băieți) și **Dorina Cîmpeanu** (fete).

ÎNTRECERI ANTRENANTE LA CLUJ

CLUJ, 28 (prin telefon). După etapa municipală la sanie, consumată sîmbătă, în pădurea Hoia, duminică, pe pîrtiile de la Făget s-a desfășurat faza municipală la schi fond, competiție abordată de peste 150 de tineri, reprezentanți ai școlilor generale, liceelor teoretice și de specialitate, ai școlilor profesionale și speciale, ai diferitelor instituții și întreprinderi clujene.

După întreceri antrenante, primele trei locuri în clasamentul categoriilor au fost ocupate de: — **băieți, 11—14 ani: 1. Marin Grămadă** (Liceul 14); 2. Radu Cîmpean (Liceul 2); 3. Andrei Bocsardi (Liceul 10); **15—19 ani: 1. Lucian Mișca** (Liceul Construcții); 2. Viorel Man (Tehnofrig); 3. Francisc Deac (Liceul 12); **peste 19 ani: 1. Ioan Irimia** (Școala specială 3); 2. Ionel Mîndra (Liceul pedagogic); 3. Ianoș Szas (Școala specială 3).

Solicitîndu-i o caracterizare a întrecerilor la care a asistat timp de trei zile, tovarășul **Valer Meseșan**, șeful Sectorului sport al Comitetului municipal U.T.C. Cluj, ne-a spus: **„Pe lîngă ambianța deosebit de antrenantă generată de buna dispoziție a competitorilor și de vremea excelentă, trebuie remarcate atmosfera extrem de sportivă în care s-au desfășurat întrecerile și ambiția fiecărui participant de a parcurge distanțele în timp record, sau, altfel spus, interesul manifestat de tineri față de această etapă a competiției".**

Nușa DEMIAN

Pe dealul Cocioc din Parcul tineretului se desfășoară un concurs de săniuțe organizat de sectorul 5 al Capitalei Foto: V. BAGEAC

CAMPIOANELE DE BASCHET ALE EUROPEI ȘI U.R.S.S. JOACĂ ÎN SALA FLOREASCA

POLITEHNICA – DAUGAVA RIGA UN MECI DE MARE ATRACȚIE

În continuarea bogatului și interesantului program baschetbalistic internațional din actualul sezon, astă seară se dispută (la ora 19, în sala Floreasca) meciul dintre echipele feminine Politehnica București și Daugava T.T.T. Riga, din etapa a II-a (partida tur, returul urmînd a avea loc joia viitoare, la Riga) a sferturilor de finală ale C.C.E., competiție dotată cu **„Trofeul ziarului Naroden sport-Sofia".**

Întrecerea oferă publicului bucureștean posibilitatea să urmărească evoluția celei mai valoroase echipe feminine de club din Europa și chiar din lume. Într-adevăr, prin cucerirea a 13 (din 15) ediții ale C.C.E. și prin cîștigarea de 10 ani consecutiv a titlului de campioană a U.R.S.S. (țară a cărei reprezentativă este campioană mondială și europeană), Daugava T.T.T. Riga poate fi denumită, fără teamă de exagerare, drept cea mai puternică formație de club din întreaga existență a baschetului feminin. De altfel, prezența în actuala echipă a numeroase internaționale, în frunte cu **Uliana Semenova** (2,10 m), este o garanție a înaltului nivel valoric al campioanei continentului. Mai trebuie precizat că Daugava este o cunoștință mai veche a amatorilor de baschet din România, care își mai amintesc, poate, că sportivele din Riga au eliminat de două ori pe Rapid (în 1962 și 1963, dar în primul an feroviarele au realizat o mare victorie la București: 62—61, după prelungiri) și o dată pe Politehnica (în 1969, în semifinala C.C.E.).

Cît privește pe sportivele de la Politehnica, ele întîmpină întîlnirea cu hotărîrea de a face totul pentru o comportare cît mai bună și de a realiza, alături de celebrele lor partenere, un spectacol baschetbalistic cît mai agreabil.

PROGRAM, FORMAȚII, ARBITRI

SALA FLOREASCA

ORA 17,30: Voința—Olimpia, meci feminin amical.

ORA 19: Politehnica—Daugava T.T.T. Riga

POLITEHNICA (între paranteze, numărul de pe tricou și talia): Marilena Poștaru (4—1,75), Margareta Pruncu (5—1,77), Elena Babare (6—1,70), Suzana Szabados (8—1,68), Anca Demetrescu (9—1,80), Georgeta Predescu (10—1,67), Ecaterina Savu (11—1,79), Cornelia Taflan (12—1,71), Gabriela Ciocan (13—1,82), Rodica Stănoiu (14—1,80). Antrenor: Grigore Costescu.

DAUGAVA: Maiga Skapane (4—1,77), Maija Saliene (5—1,80), Uliana Semenova (6—2,10), Tamara Hendele (7—1,73), Marița Bikse (8—1,90), Inta Pane (9—1,70), Dzintra Grundmane (10—1,74), Mara Bogdanovica (12—1,76), Tatjana Lupova (14—1,86), Ingrida Ose (15—1,75). Antrenori: Raimonds Karnitis și Dzidra Karamiseva.

Arbitri: **V. Gangev** (Bulgaria) și **K. Keisebier** (R. D. Germană).

Astă-seară, în sala Victoria din Ploiești

ROMÂNIA — BULGARIA, LA HANDBAL MASCULIN

Selecționatele de handbal masculin ale României și Bulgariei își dispută a doua întîlnire astă-seară, începînd de la ora 18,30, în sala Victoria din Ploiești. După cum se știe, prima partidă — desfășurată marți seara în sala Floreasca din Capitală — s-a încheiat cu victoria netă a handbaliștilor români: 29—18 (12—6).

Campioană a lumii, echipa României se pregătește intens pentru cel de al 8-lea turneu final al C.M. Meciurile cu reprezentativa Bulgariei reprezintă importante prilejuri de verificare a stadiului de pregătire, a potențialului actual al handbaliștilor noștri. Întîlnirea va fi arbitrată de cuplul iugoslav Milan Valcici — Miodrag Stanoevici.

Dacă OLIMPIADA'76 ar fi mîine...?

HANDBALISTELE NOASTRE POT URCA PE PODIUMUL DE PREMIERE DE LA MONTREAL!

Pentru prima oară în istoria sa, handbalul feminin în 7 va figura — la Montreal, în 1976 — pe programul Jocurilor Olimpice. Este o recunoaştere a spectaculozităţii şi frumuseţii sale. Este, în acelaşi timp, o obligaţie pentru întreaga lume a handbalului să facă eforturi intense pentru ca, la prima apariţie a fetelor în arena olimpică, spectatorii şi specialiştii să se convingă de valoarea intrinsecă a acestui sport, de utilitatea programării sale şi în viitor.

Cum vor fi calificate cele 6 participante la turneul olimpic? Sistemul încă nu este cert. Există două propuneri: a) echipa ţării gazdă a J.O. + primele 5 clasate la C.M. din 1975; b) echipa ţării gazdă a J.O. + învingătoarea grupei de calificare din America, Asia şi Africa + primele 4 clasate la C.M. din 1975. Congresul I.H.F. (Veneţia, septembrie 1974) va trebui să valideze una dintre aceste propuneri. Oricum, este evident faptul că dintre cele 20—22 de reprezentative europene numai 4 sau 5 vor putea evolua la J.O. Lupta pentru calificare va fi, deci, foarte aspră. Plutonul fruntaşelor acestui sport (aparţinînd în exclusivitate Europei) este foarte mare — Iugoslavia, România, U.R.S.S., Ungaria, Polonia, Danemarca, R.D. Germană fiind doar o parte dintre formaţiile care aspiră la participarea la Montreal.

O acţiune care angajează pe toţi tehnicienii:

RECONSTRUIREA ECHIPEI NAŢIONALE

Se spune — cu mult temei — că nu este bine să te culci pe lauri. Aplicabilă perfect la sport, zicala te îndeamnă să alungi repede aburul mulţumirii, să cauţi fără preget mijloace şi metode noi de perfecţionare. Poate că atuul cel mai puternic al handbalului românesc este acela al clarviziunii forului său diriguitor (colectivul federaţiei este alcătuit numai din tehnicieni cu reputaţie, din activişti cu mare experienţă, din oameni entuziaşti, pricepuţi, hotărîţi să se dăruiască progresului acestei discipline), al înclinaţiei spre analiză profundă, al seriozităţii depline în alcătuirea şi îndeplinirea planurilor de activitate. Iată de ce succesul din Iugoslavia n-a creat un periculos climat de autoliniştire.

Doina Cojocaru, *jucătoare de excepţie, într-unul din numeroasele momente cînd şutează puternic şi înscrie în poarta adversarelor*

Echipa a mers bine, chiar foarte bine. Dar **ce trebuie făcut pentru ca la campionatele mondiale din 1975 (U.R.S.S.) şi la Olimpiada de la Montreal (1976) ea să se menţină în lupta pentru medalii, să le obţină pe cele de aur?** Iată frămîntări care au urmat clipei de satisfacţie. Întruniţi de prof. univ. **Ioan Kunst-Ghermănescu** (preşedintele F.R.H.) într-un forum ştiinţific, antrenorii (mulţi dintre ei cadre universitare) şi-au spus opinia, au propus noi căi de urmat, s-au angajat să se alăture trup şi suflet bătăliei pentru o nouă ascensiune în lumea handbalului. Biroul federal a analizat apoi toate posibilităţile, a aprobat un vast plan de măsuri, a pornit la mobilizarea tuturor cadrelor sale pentru succesul dificilei acţiuni pe frontispiciul căreia stă scris **„medalii de aur la J.O. de la Montreal"**.

De la ce trebuie plecat? De la faptul că — aşa cum scria, în ziarul nostru antrenorul emerit **Constantin Popescu** după C.M. din Iugoslavia — **actualul lot, care şi-a făcut pe deplin datoria, necesită o remaniere. Sînt jucătoare pe care vîrsta înaintată le împiedică să aspire la prima evoluţie în arena olimpică, altele n-au perspective de progres şi, în sfîrşit, sînt sportive care, lipsite de calităţile necesare, nu se pot încadra în maniera de joc preconizată de tehnicieni.** N-am vrea să se uite că **echipa României n-a dispus în 1973 decît de 6—7 jucătoare de valoare deosebită**, grupul rezervelor fiind cu o clasă mai jos. **Există încă posturi** (printre care şi cel de extremă dreaptă) **neacoperite, după cum portarii n-au atins încă nivelul de stabilitate care să indice valoarea autentică.** Acestea fiind datele problemei, federaţia şi antrenorii săi pornesc la migăloasa muncă de triere a jucătoarelor, de selecţionare a altora, într-un cuvînt — de alcătuire a unui lot olimpic cu perspective clare. Lot olimpic care să-şi valideze posibilităţile la campionatul mondial din 1975, unde are misiunea de a cuceri calificarea pentru J.O.

Noua acţiune incumbă responsabilitate întregului nostru handbal feminin. De la antrenorii formaţiilor de juniori şi pînă la cei de divizia A, toată lumea trebuie să sprijine continuu realizarea unei selecţii de calitate. Acesta este doar începutul. Obiectivul final solicită o perpetuă colaborare. Antrenorii echipelor cu sportive selecţionate în lot au datoria să le pregătească conform planului elaborat de antrenorii lotului, avizat de colegiul central şi aprobat de federaţie, să le întrebuinţeze pe posturile pe care se preconizează a juca în echipa naţională, să le insufle dorinţa de autodepăşire. Cu preţul unor sacrificii, trebuie să se aibă în vedere interesul echipei naţionale.

Problema portarilor poate fi rezolvată numai prin formarea unei grupe speciale, cu antrenorii săi şi un program riguros, cu o întrecere deschisă în care cele mai bune să fie titularizate. După cum opinia noastră este aceea că **omogenizarea reprezentativei se poate face prin cicluri săptămînale de pregătire în comun**, programate judicios de antrenorii lotului. Acestor cicluri li se poate face loc în programul competiţional (prin condensarea a două etape într-o săptămînă: joi-duminică) şi ele trebuie să însemne şi teste ale modului cum se pregătesc sportivele la cluburi.

Sîntem siguri că nu se urmăreşte o radicală schimbare a ideilor de joc. Ele şi-au dovedit eficienţa, astfel că este nevoie de perfecţionarea lor, de îmbogăţirea cu noi variante, de stabilizarea jucătoarelor pe posturi. Deci, nefiind vorba de o revoluţie în maniera de joc, **tehnicienii noştri cunosc în amănunt cerinţele, necesităţile. Ei au obligaţia de a se integra total şi continuu în acest program cu obiectiv final 1976, de a-şi reface planurile de pregătire în conformitate cu noile prevederi. Cluburile**, asociaţiile sportive, consiliile **locale trebuie să-i sprijine, să accepte voluntar unele sacrificii pentru a se crea premisele progresului general.**

Nu ne îndoim că operaţia aceasta, a reconstruirii echipei naţionale, se va face cu tact şi pricepere, numai în părţile unde se impune, fără seisme inutile. Ne dă garanţie munca desfăşurată pînă acum, capacitatea recunoscută a tehnicienilor şi activiştilor noştri.

1973 — ANUL MATURIZĂRII REPREZENTATIVEI FEMININE A ROMÂNIEI

Lotul de handbal al României (de la stînga la dreapta): Doina Cojocaru *(căpitanul echipei)*, Lidia Stan, Elisabeta Ionescu, Magda Mikloş, Simona Arghir, Irene Oancea, Hilda Hrivnak, Rozalia Şoş, Maria Popa, Constantina Ilie, Cristina Petrovici, Doina Furcoi, Lucreţia Moise, Maria Bosi *şi* Viorica Vieru *(lipseşte Elena Frîncu)*

Dacă Olimpiada de la Montreal ar fi mîine, handbalul feminin românesc ar putea fi excelent reprezentat. Luînd ca bază de discuţie evoluţia sa la campionatul mondial — disputat în luna decembrie 1973, în Iugoslavia — am putea afirma, fără teama de a fi dezminţiţi, că echipa României ar lupta cu şanse mari pentru una dintre treptele podiumului de premiere, poate chiar pentru cea mai înaltă. Să reamintim, în primul rînd, rezultatele de la C.M.:

În grupa preliminară B (Zavidovici)

România — Japonia 24—12
România — Norvegia 10—5

În grupa semifinală A (Negotin)

România — Cehoslovacia 10—8
România — Ungaria 12—11

În finala C.M. (Belgrad)

România — Iugoslavia 11—16

Aşadar, din 5 partide jucate, handbalistele noastre au obţinut 4 victorii, fiind întrecute doar în finală de echipa ţării gazdă, frenetic susţinută de 7 000 de spectatori. Performanţa este remarcabilă şi ea trebuie judecată prin prisma saltului realizat pe parcursul ultimilor ani. Remaniată substanţial (în 1971 echipa reprezentativă mai cuprindea doar 2—3 jucătoare din vechea formaţie, participantă la campionatul mondial din 1965), echipa noastră şi-a construit o nouă manieră de joc, în concordanţă cu evoluţia generală a handbalului feminin, cu noile sale exigenţe (evident sporite) privind jocul în viteză, apărarea fermă şi combinaţiile tactice subtile, şi-a creat personalitate. Acest travaliu dificil a fost realizat de tehnicieni de primă mînă. Mai întîi **Valeriu Gogîltan**, apoi cuplul **Gabriel Zugrăvescu — Pompiliu Simion** şi, în ultimă instanţă, tandemul **Constantin Popescu — Dan Bălăşescu** şi-au adus fiecare contribuţia la edificarea acestei noi formaţii, au ajutat-o efectiv să urce în ierarhia internaţională: 1971 — locul IV, 1973 — locul II. O linie de la 9 m cu jucătoare de mare valoare (în care excelează **Doina Cojocaru** şi străluceşte, din cînd în cînd, **Simona Arghir**), un pivot de clasă mondială (**Rozalia Şoş**) şi altul care desfăşoară un travaliu admirabil (**Doina Furcoi**), o extremă stîngă ce-şi recapătă forma care a consacrat-o (**Cristina Petrovici**), o defensivă capabilă (în momentele de concentrare maximă) să anihileze orice atac — iată atuurile care au asigurat ascensiunea noii reprezentative feminine.

Se află în acest succes înglobată munca unui mare număr de antrenori (de la echipele de juniori, de la divizionarele A şi B, de la lotul naţional) şi activişti (ai federaţiei, ai comisiilor locale, ai diferitelor colegii).

Anul 1973 a fost, fără îndoială, **anul maturizării formaţiei construite după a III-a ediţie a campionatului mondial, anul exprimării elocvente a valorii sale reale.** Preluată şi prelucrată la temperatura înaltă a responsabilităţii majore (de reprezentare a mişcării sportive româneşti la nivelul condiţiilor create, al tradiţiei handbalului nostru, al aspiraţiilor sale) de către antrenorul emerit Constantin Popescu şi secundul său mai tînăr Dan Bălăşescu, echipa României a cucerit medaliile de argint în cea mai grea confruntare din istoria competiţiei supreme. A fost bătălia în care campioana mondială — echipa R. D. Germane — a căzut în eşalonul trei, în care asaltul echipelor Iugoslaviei, Uniunii Sovietice, Poloniei, Cehoslovaciei, Ungariei şi Danemarcei a fost mai puternic ca niciodată. În această aprigă încleştare, fetele noastre au dovedit o excelentă pregătire fizică, tactică, tehnică şi psihică. Pentru toate acestea, ele şi antrenorii care le-au şlefuit talentul pe parcursul anilor merită sincere felicitări, gratitudinea iubitorilor sportului de la noi.

REUNIREA TUTUROR FORŢELOR — CONDIŢIE IMPERIOS NECESARĂ

Handbalul românesc — cel masculin şi, aproape la fel, cel feminin — este invidiat pentru performanţele sale remarcabile, pentru numeroasele titluri mondiale cucerite în ultimele două decenii. Mulţi dintre sportivii români au devenit veritabile vedete, adulate de publicul din diferite părţi ale lumii. De aceeaşi mare preţuire se bucură şi tehnicienii noştri. O atestă invitaţiile pe care ei le primesc din numeroase ţări pentru a conferenţia, pentru a conduce cursuri sau pentru a pregăti echipe reprezentative. Şcoala handbalului românesc este excelent cotată pretutindeni şi la crearea acestei impresionante „cărţi de vizită" o contribuţie esenţială au adus-o, desigur, antrenorii.

Cunoscînd toate acestea, devine inexplicabil faptul că o seamă dintre tehnicienii de frunte ai handbalului feminin românesc refuză să colaboreze, uneori chiar să-şi dea... bună ziua. O reunire a tuturor forţelor ar contribui în mod sigur la o substanţială ascensiune a acestui sport, ar asigura coordonarea acţiunilor, analiza competentă a factorilor ce determină progresul sau rămînerea în urmă. Este de neconceput ca aceste incontestabile valori să lucreze separat, să dea naştere la rivalităţi cu repercusiuni asupra handbalului în general.

Acum, cînd această disciplină trăieşte momente de mare intensitate, cînd eforturile de a se asigura echipei naţionale o comportare tot mai bună, performanţe maxime la campionatul mondial şi la Jocurile Olimpice, solicită contribuţia tuturor, este momentul de a se lăsa pe plan secundar toate micile neînţelegeri. Se impune o colaborare multilaterală, un efort comun din partea tuturor tehnicienilor, o contribuţie egală la elucidarea tuturor problemelor, la asigurarea premiselor pentru realizarea îndreptăţitelor speranţe pe care iubitorii sportului şi le pun în handbalul feminin.

8 DIVIZIONARE A AU DAT LOTULUI JUCĂTOARE. DAR CELELALTE?

Este un lucru de mult ştiut că handbalul feminin românesc este dominat de echipele universitare. Spre onoarea lor, în ultimii 6 ani titlul şi l-au disputat Universitatea Timişoara (4 victorii), I.E.F.S. (1) şi Universitatea Bucureşti (1). Firesc, aceste formaţii alimentează cu cele mai multe jucătoare lotul naţional. Dar aceasta nu înseamnă că restul divizionarelor trebuie să se resemneze, nu înseamnă că a încetat lupta superbă de a impune selecţionerilor talente autentice, că interesul (am spune chiar obligaţia) antrenorilor de a contribui la realizarea echipei naţionale se poate stinge vreodată. Nu intenţionăm să criticăm direct unele echipe de divizia A (4 la număr) care n-au avut nici o reprezentantă în lotul României prezent la mondiale. De aceea vom publica doar lista celor ce şi-au adus contribuţia (în mai mare sau mai mică măsură), cele necitate (mai bine zis antrenorii lor) urmînd să-şi facă un proces interior, să tragă concluziile de rigoare şi să... acţioneze în viitor. Aşadar:

Universitatea Timişoara	4
Universitatea Bucureşti	3
I. E. F. S.	2
Textila Buhuşi	2
Confecţia Bucureşti	1
Voinţa Odorhei	1
Rulmentul Braşov	1
Mureşul Tg. Mureş	1

La acestea adăugaţi şi o divizionară B — Voinţa Bucureşti — care, sfidîndu-şi poziţia, a dat lotului o jucătoare de talent!

Porţile lotului se vor redeschide, din nou, larg. Competiţia (de fapt, o întrecere a onoarei de breaslă a tehnicienilor) reîncepe şi sîntem convinşi că va fi mai aprigă ca oricînd. Am dori să-i vedem pe toţi antrenorii celor 12 divizionare A, chiar şi pe cei ai formaţiilor de B, prezentînd pentru selecţie cît mai multe elemente talentate, pregătite la cel mai înalt nivel. Scuzele (cu plecările spre alte cluburi) să fie lăsate la o parte, pentru că transferurile se fac în ambele sensuri. Ceea ce trebuie să se aibă în vedere este creşterea valorică a tuturor jucătoarelor, promovarea elementelor de perspectivă, realizarea unor jocuri de nivel ridicat în campionat. Măruntele şi meschinele interese ale „punctului de azi" trebuie abandonate. Fiindcă, oricum, ele se vor răzbuna mîine...

Campionatul trebuie să exprime tendinţa de abandonare a jocului dur în apărare (îndeosebi pe teren propriu) în favoarea unui joc tehnic, mobil, să dovedească străduinţele tehnicienilor în căutarea unor formule tactice în atac, în şlefuirea tehnică a fiecărei jucătoare. **Valoarea echipei naţionale este, de fapt, aceea a echipelor diviziei A, a campionatului însuşi. Dacă vreţi, ea exprimă direct valoarea grupului de tehnicieni, a şcolii româneşti.** Este un motiv în plus pentru ca toţi antrenorii să-şi unească eforturile, să contribuie la realizarea unei echipe a României tot mai valoroasă, cu perspective din ce în ce mai bune.

FIECARE ADVERSAR TREBUIE CUNOSCUT BINE ŞI DIN VREME

Pentru ediţia iugoslavă a campionatului mondial, preparativele s-au făcut pe multiple planuri. Printre altele, **cei doi antrenori au avut în vedere şi cunoaşterea adversarilor, pregătirea meciurilor în funcţie de calităţile şi defectele acestora.** Partidele din seria de la Zavidovici opuneau reprezentativei României selecţionatele **Norvegiei şi Japoniei.** Pentru a cunoaşte jocul norvegiencelor şi pentru a destrăma mitul Fladset (care, la mondiale, a fost o jucătoare oarecare), **antrenorul Constantin Popescu s-a deplasat la Helsinki,** însoţit fiind de un operator cinematografic, **şi a urmărit „Turneul ţărilor nordice"**. Văzînd la lucru reprezentativa Norvegiei, tehnicianul nostru şi-a făcut înregistrări grafice şi a imaginat acţiunile prin care pot fi contracaraţi pivoţii sau prin care poate fi depăşită apărarea adversă. Apoi, cu ajutorul filmului şi al explicaţiilor, fetele au văzut care este drumul spre victorie. **Echipa Japoniei a fost urmărită de antrenorul Dan Bălăşescu** în cadrul evoluţiilor de la Varazdin şi Zagreb în compania reprezentativei Iugoslaviei. Notaţiile sale au fost puncte preţioase în pregătirea meciului cu handbalistele nipone. Se poate spune că succesul din serie a fost asigurat şi de cunoaşterea adversarelor, de posibilitatea pe care antrenorii şi sportivele noastre au avut-o de a pregăti meciurile în perfectă cunoştinţă de cauză.

Rozalia Şoş, *unul dintre cei mai buni pivoţi din lume, a pătruns pe semicerc, creîndu-şi situaţie clară de a înscrie. Faultată, ea va obţine o aruncare de la 7 m şi o va transforma*

Fotografii de S. BAKCSY

Am făcut acest expozeu pentru a insista asupra necesităţii creării unui sistem ştiinţific de documentare. **O echipă care ţinteşte titlul olimpic, aşa cum este reprezentativa feminină de handbal a României, are obligaţia să posede toate informaţiile despre adversarele potenţiale.** Este necesar **să existe o filmotecă,** cu pelicule realizate la meciurile echipelor ce vor participa la campionatele mondiale de la Moscova, reîmprospătată mereu. Studiul atent al fiecărei echipe, de către tehnicieni şi handbaliste, se impune cu acuitate. Disecarea jocului în atac şi apărare al adversarelor dă posibilitatea găsirii soluţiilor juste, le obişnuieşte pe handbalistele noastre cu viitoarele partenere, le alungă teama.

Cercetătorii Centrului de cercetări ştiinţifice şi documentare al C.N.E.F.S. au şi ei un rol important în această acţiune. Consilieri ai antrenorilor — în momentul de faţă coautori ai victoriilor — în viitor, ei trebuie să ofere tehnicienilor date cît mai complete, cît mai reale atît asupra reprezentativei României, cît şi a adversarilor. Înregistrările lor, care trebuie să se apropie de coordonatele preconizate de antrenori, prelucrarea lor obiectivă, depistarea tuturor lacunelor — iată misiuni de maximă importanţă ce nu mai pot fi ignorate. Experimentul bun de la formaţia masculină trebuie extins şi la echipa feminină.

Desigur, în această amplă acţiune de evaluare exactă a potenţialului tehnic şi tactic al celorlalte echipe un **rol deosebit îl are şi calendarul competiţional internaţional.** Anual, reprezentativa României trebuie să se întîlnească (acasă şi în deplasare, în turnee sau în meciuri bilaterale) cu majoritatea echipelor intrate în activitatea competiţională internaţională. Se impune însă şi un anume dozaj. În 1973, de pildă, echipa României a susţinut 30 partide internaţionale (24 în deplasare şi 6 pe teren propriu), întîlnind 11 formaţii. Dar, o treime din aceste meciuri s-au consumat în întîlniri cu R. D. Germană (5) şi R. F. Germania (4), echipe cu care nici nu ne-am întîlnit la C.M. Cu Cehoslovacia am jucat de trei ori (şi numai în deplasare), cu Polonia deloc ş.a.m.d. **Iată de ce se impune o analiză mai atentă a alcătuirii calendarului competiţional, o echilibrare a numărului partidelor susţinute pe teren propriu şi în deplasare.**

Fără discuţie, acţiunea de cunoaştere a echipelor reprezentative din primul eşalon al activităţii internaţionale pretinde şi alte acţiuni. Înfăţişîndu-le pe cele principale am dorit să supunem discuţiei forului de specialitate şi acest aspect pe care în momentul de faţă se pune mare preţ în toate disciplinele, pe întregul mapamond.

Documentar

CLASAMENTELE CAMPIONATELOR MONDIALE

Ediţia I (Iugoslavia, 1957)

1. Cehoslovacia
2. Ungaria
3. Iugoslavia
4. R.F. Germania
5. Danemarca
6. Austria
9. ROMÂNIA

Ediţia a II-a (1962, România)

1. ROMÂNIA
2. Danemarca
3. Cehoslovacia
4. Iugoslavia
5. Ungaria
6. Uniunea Sovietică

Ediţia a III-a (1965, R. F. Germania)

1. Ungaria
2. Iugoslavia
3. R.F. Germania
4. Cehoslovacia
5. Danemarca
6. ROMÂNIA

Ediţia a IV-a (1971, Olanda)

1. R.D. Germană
2. Iugoslavia
3. Ungaria
4. ROMÂNIA
5. R.F. Germania
6. Danemarca

Ediţia a V-a (1973, Iugoslavia)

1. Iugoslavia
2. ROMÂNIA
3. Uniunea Sovietică
4. Ungaria
5. Polonia
6. Cehoslovacia

REZULTATELE ECHIPEI ROMÂNIEI ÎN 1973

Cu **Cehoslovacia**: 11—12 (d), 14—13 (d) şi 10—8 (n);
Cu **Ungaria**: 11—14 (n), 11—14 (d), 12—8 (a) şi 12—11 (n);
Cu **Olanda**: 12—13 (n);
Cu **R. D. Germană**: 7—12 (d), 12—19 (n), 6—13 (n), 15—15 (n), 10—9 (a);
Cu **Norvegia**: 12—16 (n), 10—5 (n);
Cu **Iugoslavia**: 6—7 (d), 6—13 (a) şi 11—16 (d);
Cu **Danemarca**: 7—8 (n), 12—10 (n), 12—13 (d);
Cu **R.F. Germania**: 16—11 (n), 12—10 (n), 16—14 (d), 10—6 (d);
Cu **U.R.S.S.**: 4—7 (d), 20—17 (a);
Cu **Bulgaria**: 22—14 (a) şi 22—11 (a);
Cu **Japonia**: 24—12 (n).

În paranteze: d = deplasare, a = acasă, n = pe teren neutru.

Reprezentativa feminină de handbal a României a susţinut în anul 1973 nu mai puţin de 30 de partide, dintre care a cîştigat 15, a terminată o dată la egalitate şi a pierdut 14. A marcat 371 de goluri şi a primit 354. Handbalistele noastre au susţinut 24 de partide peste hotare (sînt incluse şi cele 5 meciuri de la C.M.) şi 6 pe teren propriu. În întîlnirile disputate acasă a obţinut 5 victorii.

JUCATOARELE PARTICIPANTE LA C. M.

LIDIA STAN (Textila Buhuşi), LUCREŢIA MOISE (Universitatea Bucureşti), ELISABETA IONESCU (Universitatea Timişoara) — portari; SIMONA ARGHIR (Universitatea Bucureşti), DOINA COJOCARU (Universitatea Timişoara), DOINA FURCOI (Universitatea Bucureşti), CRISTINA PETROVICI (Universitatea Timişoara), HILDA HRIVNAK (Universitatea Timişoara), VIORICA VIERU (Textila Buhuşi), CONSTANTINA ILIE (Confecţia Bucureşti), MAGDA MIKLOŞ (Voinţa Odorhei), IRENE OANCEA (Rulmentul Braşov), ELENA FRÎNCU (I.E.F.S.), ROZALIA ŞOŞ (Mureşul Tg. Mureş), MARIA BOSI (I.E.F.S.), MARIA POPA (Voinţa Bucureşti). Media de vîrstă a echipei: 24,4 ani.

...ÎN SUPERLATIVE!

Cele mai bune jucătoare la campionatul mondial (după opinia cronicarului): DOINA COJOCARU şi ROZALIA ŞOŞ. Cea mai tînără handbalistă din lot — Maria Bosi (19 ani), cea mai vîrstnică — Lucreţia Moise (31 de ani). Cele mai multe selecţionări în reprezentativa României: SIMONA ARGHIR — 127, DOINA COJOCARU — 115, ROZALIA ŞOŞ — 110, CONSTANTINA ILIE — 101. Cele mai multe goluri înscrise pentru echipa naţională: SIMONA ARGHIR — 810.

PALMARESUL HANDBALULUI FEMININ ROMÂNESC

CAMPIONATE MONDIALE

Handbal în 11

Ediţia a II-a, 1956, R. F. Germania — LOCUL I.
Ediţia a III-a, 1960, Olanda — LOCUL I.

Handbal în 7

Ediţia a II-a, 1962, România — LOCUL I.
Ediţia a V-a, 1973, Iugoslavia — LOCUL II.

CAMPIONATE MONDIALE DE TINERET

Handbal în 7

Ediţia I, 1967, Olanda — LOCUL I.

CUPA CAMPIONILOR EUROPENI

Handbal în 7

Ediţia I, 1960/1961, ŞTIINŢA BUCUREŞTI — LOCUL I.
Ediţia a IV-a, 1963/1964, RAPID BUCUREŞTI — LOCUL I.
Ediţia a XII-a, 1972/1973, UNIVERSITATEA TIMIŞOARA — LOCUL II.

Handbalul feminin se apropie, din nou, ca valoare şi performanţe de cel masculin. Ascensiunea a fost asigurată de o sîrguincioasă şi laborioasă activitate, desfăşurată de-a lungul anilor. Există astăzi asigurate premise pentru ca handbalul feminin — îndeplinind cerinţele Hotărîrii Plenarei C.C. al P.C.R. — să ajungă în vîrful ierarhiei mondiale, să cucerească lauri la prima sa apariţie în arena olimpică.

Materializarea acestor şanse depinde de modul în care va fi continuată munca de consolidare valorică a handbalului nostru feminin şi — ca o consecinţă firească — a echipei reprezentative a României. Este nevoie, în momentul de faţă, să se procedeze la reconstruirea naţionalei. Cu tact, cu calm şi atenţie deosebită, tehnicienii vor putea înlocui jucătoarele care — din diferite motive — nu mai pot face faţă pregătirii şi exigenţelor reprezentativei, vor putea umple golurile. Se impune ca această operaţie delicată să fie făcută cu sprijinul şi contribuţia tuturor tehnicienilor, aşa cum se impune o colaborare permanentă, sinceră, în elaborarea şi punerea în practică a programului de pregătire, de selecţie şi promovare a noilor elemente.

În dificila sa misiune de cucerire a supremaţiei, handbalul feminin trebuie să fie în permanenţă îndrumat, sprijinit şi controlat de forul de specialitate, for care reuneşte cele mai capabile forţe ale acestei discipline.

Pregătirea echipei, evoluţia sa în competiţii, cunoaşterea din timp a tuturor adversarilor, realizarea unui program competiţional care să acopere toate nevoile — iată numai cîteva din sectoarele în care colaborarea federaţie — tehnicieni — medici sportivi — cercetători trebuie să acţioneze continuu, ferm.

Activitatea de pînă acum, valoarea recunoscută a antrenorilor noştri, talentul şi sîrguinţa sportivelor, condiţiile optime de pregătire ce le sînt puse la dispoziţie ne dau certitudinea că handbalul feminin românesc va urca pe cea mai înaltă treaptă.

Hristache NAUM

IN DIVIZIA A LA POPICE SE ANUNȚĂ UN RETUR PASIONANT

La sfîrșitul acestei săptămîni se reiau întrecerile campionatului Diviziei A la popice, ediția 1973—1974. Cele 40 de formații participante la cea mai importantă competiție internă s-au pregătit intens pentru finalul campionatului, care va stabili echipele (după încheierea „ostilităților" în serii) ce se vor întrece pentru desemnarea campioanelor, la femei și bărbați. Dintre fruntașele celor patru serii, doar echipa feminină **Rapid București** are o situație care o scutește de orice emoții în retur, ea avînd un avans de 8 puncte față de următoarele clasate și este singura formație neînvinsă în prima jumătate a întrecerilor. În celelalte serii — **Voința Tg. Mureș**, la femei, seria Nord și **Constructorul Galați** — masculin, seria Sud, au cîte două puncte în plus față de competitoarele de pe locurile secunde, iar fruntașa seriei Nord, la bărbați, **Voința Cluj**, se află la egalitate cu formațiile situate pe pozițiile 2—3. Deci, se anunță un retur „tare", în care divizionarele vor lupta din răsputeri pentru a ajunge pe primele trei locuri în serii (participante la turneul final), cît și pentru evitarea ultimelor două locuri în grupe, ale căror ocupante vor retrograda.

Dintre divizionarele care s-au pregătit intens pentru retur amintim pe **Voința București**, fostă campioană a țării la femei în 1970 și 1972, iar acum aflată pe locul 9 în seria Sud! Stînd de vorbă cu antrenorul **Al. Andrei**, el ne-a spus că fetele de la Voința vor să se reabiliteze, să revină în plutonul fruntaș al seriei și să participe, ca și anul trecut, la confruntarea finală pentru titlu. Un obiectiv care la prima vedere pare foarte greu de atins (Voința are numai 6 p). Dar pentru realizarea căruia s-a muncit în ultimele două luni și astfel există șanse ca el să fie totuși îndeplinit. La ultimele antrenamente controlate, echipa a dat dovadă de multă omogenitate — media la 100 lovituri mixte fiind de 420 p.d. —, iar o serie de jucătoare, ca, de pildă, **Cornelia Petrușca, Cornelia Grecescu**, ca și tinerele **Eva Litași, Elisabeta Badea** au multă precizie în joc. Confirmarea redresării fostei campioane o vom putea primi chiar după primul joc, cel de sîmbătă, cînd Voința va întîlni, pe arena ei, pe lidera seriei, Rapid București.

Alte formații, în cazul cărora perioada dintre tur și retur a fost folosită din plin pentru îmbunătățirea jocului sînt și **Cetatea Giurgiu, Petrolul Băicoi, Voința Craiova, Laromet București, Voința Tg. Mureș** — la femei, **Jiul Petrila, Minaur Baia Mare, Gloria București, I. C. Oradea, C.F.R. Tg. Mureș** — la bărbați.

Cu indisponibilități serioase vor aborda returul Voința Cluj, Hidromecanica și Metrom Brașov. Din aceste formații unele jucătoare s-au retras din activitatea competițională, iar altele nu mai pot juca din diferite motive.

Una dintre noile promovate în campionatul masculin, **Industria sîrmei Cîmpia Turzii**, care în tur, din lipsă de arenă corespunzătoare, a susținut toate partidele în deplasare, va juca, în fine, acasă. Acum, noua popicărie cu patru piste din Cîmpia Turzii este gata și întrunește toate calitățile unei arene moderne.

Biroul federal a decis rejucarea meciului feminin C.S.M. Reșița — Dermagant Tg. Mureș (seria Nord), la Arad, în ziua de 25 martie. După disputarea partidei respective (în toamnă) s-au ivit neînțelegeri de interpretare între cele două echipe. Una a considerat jocul ca fiind amical, iar cealaltă (Dermagant, care cîștigase) oficial, în timp ce arbitrul (M. Torok din Arad) n-a specificat pe foaie caracterul jocului, lăsînd la latitudinea federației ca să hotărască. Pentru neaplicarea regulamentului, arbitrul Torok a fost suspendat pe șase luni.

R. TOMA

CLASAMENTELE SERIILOR ÎNAINTEA RETURULUI

FEMININ — SERIA SUD

1. RAPID BUCUREȘTI	9	9	0	0	11832	18
2. Gloria București	9	5	0	4	11492	10
3. Voința Constanța	9	5	0	4	11351	10
4. Cetatea Giurgiu	9	5	0	4	8812	10
5. Laromet București	9	4	0	5	11368	8
6. Petrolul Băicoi	9	4	0	5	11279	8
7. Metrom Brașov	9	4	0	5	9150	8
8. Voința Galați	9	4	0	5	6736	8
9. Voința București	9	3	0	6	11404	6
10. Voința Ploiești	9	2	0	7	9173	4

SERIA NORD

1. VOINȚA TG. MUREȘ	9	8	0	1	9170	16
2. Voința Craiova	9	7	0	2	9239	14
3. Voința Cluj	9	6	0	3	11873	12
4. U. T. Arad	9	5	0	4	8984	10
5. Voința Oradea	9	4	0	5	11141	8
6. C.S.M. Reșița	8	3	0	5	11379	6
7. Voința Mediaș	9	3	0	6	11269	6
8. C.F.R. Tg. Mureș	9	3	0	6	10930	6
9. Hidromecanica Bv.	9	3	0	6	9082	6
10. Dermagant Tg. M.	8	2	0	6	6630	4

MASCULIN — SERIA SUD

1. CONSTR. GALAȚI	9	7	0	2	25872	14
2. Rafinăria Teleajen Pl.	9	6	0	3	20242	12
3. Dacia Ploiești	9	5	0	4	24194	10
4. Gloria București	9	5	0	4	20170	10
5. Flacăra Cîmpina	9	5	0	4	19209	10
6. Rapid București	9	4	0	5	24859	8
7. Voința București	9	4	0	5	24817	8
8. Petrolul Ploiești	9	4	0	5	24760	8
9. Victoria Bod	9	3	0	6	13534	6
10. Constr. București	9	2	0	7	18378	4

SERIA NORD

1. VOINȚA CLUJ	9	7	0	2	19794	14
2. Jiul Petrila	9	7	0	2	14746	14
3. C.F.R. Tg. Mureș	9	7	0	2	14594	14
4. I.C. Oradea	9	6	0	3	15562	12
5. Minaur Baia Mare	9	4	0	5	24729	8
6. Electrica Sibiu	9	4	0	5	24513	8
7. C.F.R. Timișoara	9	4	0	5	19323	8
8. Lemnul Satu Mare	9	3	0	6	19054	6
9. Ind. sîrmei C. Turzii	9	2	0	7	33661	4
10. Voința Tg. Mureș	9	1	0	8	24090	2

RUGBY LA ZI

Înainte de a trece la un nou tur de orizont prin taberele divizionarelor noastre de rugby, să anunțăm evenimentul săptămînii: **sîmbătă, cu începere de la ora 10,30, va avea loc, la sediul C.N.E.F.S., în sala de la etajul VIII, ședința plenară a Federației Române de specialitate.**

Și acum, „telexurile" de vacanță:

● Campioana de anul trecut, **Steaua**, se află din nou în fruntea clasamentului, decisă, după cum se pare, să-și apere titlul. Antrenorul **Petre Cosmănescu** (care este și unul dintre conducătorii tehnici ai „naționalei") și-a fixat reîntîlnirea cu „băieții" săi încă în primele zile ale anului. De atunci, campionii s-au antrenat de 3—4 ori pe săptămînă, pe terenul lor din Complexul Ghencea. Luni, **Steaua** a plecat la Predeal, unde accentul se va pune, după cum ne spunea **P. Cosmănescu**, pe pregătirea fizică generală, dar vor fi privite cu seriozitate și partidele de verificare, în compania echipei reprezentative sau a unor divizionare.

Militarii prezintă același lot cu care au început campionatul. Deci: **Durbac, Zafiescu, R. Ionescu, Braga, Teleașă, Budică, Suciu, Enache, Vasilică, D-tru Alexandru, Mateescu, Țața, Corneliu, Achim, Postolache, Pintea, Șerban, M. Ionescu, Bucur, Ciornei, Cioarec, Gh. Mircea, Munteanu, Giba, Nedelcu, Ioniță, Șt. Nicolae, Ilieșu, Radu, Pena, Benedek.**

● La 13 ianuarie, Parcul copilului i-a primit la antrenamentul inaugural din 1974 pe jucătorii **Griviței roșii**. De atunci, pregătirile au însemnat un ciclu de trei antrenamente pe săptămînă. La „catedră" — proaspătul antrenor emerit **Viorel Moraru**, împreună cu **Radu Demian**, două nume mari din lumea sportului cu balonul oval de la noi. Ei au analizat sezonul de toamnă gîndind la lupta aprigă pe care o vor da pentru titlu (după cum se știe, **Grivița Roșie** este momentan pe locul 2, la egalitate de puncte cu liderul, dar cu esaveraj inferior), împreună cu elevii lor: **Simion, Marinescu, Țibuleac, Ghiță, Săbău, Negoescu, Damaschin, Pavlovici, Comănici, Barbu, Bărgăunaș, Măcăneață, Stoica Enciu, Dumitrescu, Pop, Pasache, Fl. Atanasiu, Veluda, Roșu, Miculescu, Toma, Gîrjabu, Suitaru, Traicu, Mezaroș, Nichescu, Scarlat, Bunduc, Mengher, Dinu, Ciulei** și alți nou promovați. Preparativele pentru asaltul de primăvară vor fi completate și cu o perioadă de munte, la **Predeal**. Nu vor lipsi, firește, meciurile amicale.

● La telefon, **Gheorghe Drobotă**, din Iași.

— Ce face echipa antrenată de dumneavoastră?

— Ne străduim să refacem terenul pierdut! Pentru că am căzut cu toții de acord: rezultatele au fost sub posibilitățile lotului. Și, cum știm că cine se scoală de dimineață departe ajunge, ne-am reunit de la 9 ianuarie. Cele patru antrenamente săptămînale se desfășoară în sală sau afară. Deoarece ne aflăm în perioada de acumulare fizică, pe... primul plan a trecut antrenorul secund, prof. **Virgil Gheorghiu**.

— Toată lumea răspunde la apelul dv.?

— Majoritatea. Aceasta pentru că **Tacu** și **Geamănă**, fiind studenți la I.E.F.S., se află într-o tabără, la schi, **Laszlo** susține Examenul de stat, iar **Căldăraru** și **Țopa** se află în convalescență. În rest, întreg lotul, adică **Mihalașcu, N. Drobotă, Precul, Bădilă, Nicolau, Mănase, Spiratos, Borș, Pascal, Zamfir, Rujoiu, Marinel, Filipescu, Cihodaru, Popa, Cacoveanu, Botgros, Petrea, Manole.**

Geo RAEȚCHI

fotbal

PREGĂTIRI... PREGĂTIRI... PREGĂTIRI...

„TRIUMF" — CU GÎNDUL LA DIVIZIA B

Divizionara bucureșteană C Triumf a avut o comportare bună în tur, ocupînd, după încheierea primei jumătăți a campionatului, locul doi în seria a V-a, la un punct de lider (Voința București). După obișnuitul control medical, examen trecut cu bine de toți componenții formației, la apelul antrenorului Gh. Teodorescu, pentru primele antrenamente în aer liber (11 ianuarie), au răspuns prezent următorii jucători: Petre Iosif (fost la Metalul București), Tichigiu, Călărașu, Simion (de la F. C. Galați), Dudea, Iosif, Neagu, Hadadea, Stan, Ratcu, Radu Ion, Bindea, Udroaica, Pavlovici, Lazăr, Radu Ilie. În vederea atingerii obiectivului propus pentru retur (promovarea în Divizia B), în planul de pregătire a echipei sînt incluse o serie de meciuri de verificare cu formații ca Ș. N. Oltenița, Autobuzul, Progresul, Steaua și Dinamo.

Pavel PEANĂ

O REUȘITĂ IZOLATĂ

Antrenorii echipei **Vulturii Textila Lugoj**, profesorii de educație fizică **Dănilă Otiman** și **Mircea Dragoș**, se declară nemulțumiți de evoluția și rezultatele formației lor în prima parte a campionatului. În meciurile disputate pe teren propriu, fotbaliștii din Lugoj au acumulat 15 puncte din 16 posibile, cedînd un singur punct Olimpiei Oradea (1—1). **Pe terenurile adversarilor însă, ei au fost învinși de 8 ori, un singur joc terminîndu-l la egalitate, la Satu Mare, cu Olimpia, adică tocmai în fața liderului seriei! O reușită izolată, căreia i se poate da o dublă interpretare: un draw întîmplător, un „accident" sau un rezultat care nu face decît să evidențieze resursele nevalorificate ale echipei.**

Lotul formației lugojene cuprinde cîțiva jucători cunoscuți, experimentați, trei dintre ei trecuți prin Divizia A (portarul **Marlucan** și înaintașul **Stoian** — foști la Jiul, mijlocașul **Emil Dumitru** — fost la F.C. Argeș). Antrenorii explică randamentul nesatisfăcător al formației prin lipsa ei de omogenitate. Jucătorii amintiți, plus **Apostol** (de la Metalul București), fiind legitimați în vară, cu doar cîteva săptămîni înaintea începerii campionatului. Pentru retur, însă, sînt premise ca jucătorii să se acomodeze în joc și să obțină rezultate în consecință.

Vulturii Textila Lugoj — clasată pe locul 12, cu 16 p — s-a antrenat două săptămîni în stațiunea **Slănic Moldova**, unde accentul a fost pus, firește, pe pregătire fizică și rezistență. La Slănic, componenții echipei (**Marinean, Stincel, Fișteag, Apetrei, Armeanteanu, Apostol, Bodea, Frantz, Cheran, Bagiu, Grizea, Imerceanu, Albertus, Rădulescu, Luchescu, Emil Dumitru, Stoian** și **Vraja**), nici n-au văzut mingea, antrenamentele specifice urmînd a se efectua pe stadionul din Lugoj.

Antrenorii **Otiman** și **Dragoș** ne mărturiseau că obiectivul echipei este ocuparea, la sfîrșitul campionatului, a unui loc în prima jumătate a clasamentului.

D. V.

FLACĂRA ROȘIE LANSEAZĂ NOI JUCĂTORI

Formația bucureșteană **Flacăra roșie** (din Divizia C) și-a început mai devreme decît în alți ani pregătirile pentru noul sezon, efectuînd primul antrenament la 6 ianuarie. „Pielarii" sînt hotărîți ca, în retur, să aibă o comportare mai bună decît în tur.

Antrenorul lor, **Olimp Mateescu**, are la dispoziție următorul lot de jucători: **Pănn, M. Petre, Ghiță, Denu Nicolae, Boru, Mihai, S. Vasile, Benga, Dascălu, Iozu, V. Constantin, Coșeriu, Burcu, Simion, A. Nicolae, Ionescu, P. Ivănescu** (un junior promovat din pepiniera proprie), **N. Constantin, Burcea, Straț IV**. Au plecat la alte echipe: **Cojocaru** (Metalul Buc.), **Grigore Ștefan** (F.C. Argeș) și **N. Decu** (Univ. Craiova). Venind în sprijinul echipelor care se pregătesc pentru noul sezon, asociația sportivă organizează și în acest an tradiționala competiție **„Cupa Flacăra roșie"**, întrecere care reunește la start echipe din „Promoție", „Onoare" și Divizia C. În programul de pregătire a echipei mai sînt prevăzute jocuri amicale cu echipe din „A" și „B".

V. IORDACHE

ACTUALITĂȚI

MECIUL CEHOSLOVACIA — ROMÂNIA LA 16 OCTOMBRIE

● În aceeași zi se vor întîlni și echipele de juniori și tineret ale celor două țări

A fost stabilită data de disputare a meciului amical dintre primele reprezentative ale **României** și **Cehoslovaciei**. Partida se va desfășura la 16 octombrie a.c. în Cehoslovacia, într-un oraș care va fi stabilit ulterior. În aceeași zi se vor întîlni și reprezentativele de tineret și juniori ale celor două țări. Juniorii vor juca într-o localitate din Cehoslovacia, iar echipele de tineret (sub 21 și 23 de ani) se vor confrunta pe stadioane din țara noastră.

CÎND SE VA DISPUTA PARTIDA RAPID — S.C. BACĂU

Sport Club Bacău a solicitat federației, printr-o adresă, ca meciul pe care îl va susține în prima etapă a returului, la **București** cu Rapid, să se dispute în ziua de sîmbătă 2 martie, cu o zi înaintea inaugurării oficiale a sezonului. Solicitarea clubului băcăuan este motivată de faptul că echipa antrenată de **Constantin** și **Petrică Rădulescu** va juca în ziua de 6 martie, la Bacău, cu **Levski-Spartac Sofia** în **„Cupa Balcanică"**.

Comisia de competiții a federației și-a dat asentimentul, dar Biroul federal urmează să avizeze și el, într-o viitoare întîlnire, cererea băcăuanilor.

OBSERVATORI ROMÂNI LA MECIUL IUGOSLAVIA — SPANIA

Antrenorii **Valentin Stănescu** și **Nicolae Petrescu** vor urmări partida Iugoslavia — Spania, de la 13 februarie, de la Frankfurt, meci-baraj pentru turneul final al C.M. Tehnicienii noștri vor urmări în special echipa Spaniei, viitoarea adversară a selecționatei noastre în Campionatul Europei.

NE VIZITEAZĂ SPARTA PRAGA

La invitația clubului **Petrolul Ploiești**, formația cehoslovacă **Sparta Praga** va efectua, între 15 și 25 februarie, un turneu de trei jocuri în țara noastră. Echipa praghează va susține un meci la Ploiești, cu Petrolul, ceilalți doi adversari urmînd a fi desemnați.

MECIURI AMICALE

PROGRESUL A ÎNVINS PE TEHNOMETAL (3-0) ȘI PE ELECTRONICA (6-2)

Marți și miercuri, **Progresul București** a susținut, pe stadionul din strada dr. Staicovici, două meciuri de verificare. Divizionara C Tehnometal i-a fost prima parteneră de antrenament, întîlnirea încheindu-se cu scorul de 3—0 (2—0) în favoarea jucătorilor antrenați de Viorel Mateianu. Golurile au fost marcate de **Tevi, Cosma** și **Manole**. În partida disputată ieri dimineață, în compania **Electronicii Obor**, „bancarii" au învins cu scorul de 6—2 (4—1), prin golurile înscrise de **Tevi** (2), **Bataciu** (2), **Dragnea** și **Dinu**.

RAPID — F. C. GALAȚI 0-1 (0-1)

Giuleștenii au suferit ieri, în fieful lor, al doilea eșec consecutiv în fața unei divizionare B. Rezultatul nu interesează, desigur, în această perioadă a pregătirilor și verificărilor, dar nici nu se poate face, totuși, abstracție de el. Esențial ni se pare, însă, că Rapidul a fost depășit — și duminică, în meciul cu Progresul, și ieri, în cel cu F. C. Galați — nu numai pe tabela de marcaj, ci și în teren, unde nu a fost capabil și nu a avut resurse să se impună în fața unui adversar dintr-o divizie inferioară. Și duminică, și ieri, feroviarii au manifestat carențe în toate cele trei compartimente.

Oaspeții, dirijați și mobilizați de excelentul **Dan Coe**, nu au impresionat decît prin maniera aproape impecabilă în care au aplicat tactica jocului la ofsaid. Golul lor a fost înscris în min. 15 de **Manea**, care a speculat o greșeală colectivă de plasament a fundașilor rapidiști.

Rișniță a ratat în minutul 73 o lovitură de la 11 m, acordată în mod just de arbitrul **Dumitru Predescu**, la un henț, în careu, comis de **Dan Coe**.

Alături de cei aproximativ 1 500 de spectatori prezenți ieri pe stadionul Giulești, am rămas surprinși și nedumeriți de schimbările operate în linia ofensivă a Rapidului: au fost înlocuiți **Năsturescu** și **Bartales**, care, atît cît au jucat, s-au dovedit a fi cei mai activi înaintași ai gazdelor...

D. VIȘAN

POLITEHNICA TIMIȘOARA — OLIMPIA ORADEA 2-0 (2-0)

Partidă atractivă, pe alocuri chiar spectaculoasă, urmărită cu viu interes de cei peste 1 500 de spectatori prezenți pe stadionul Politehnica. Studenții au dominat în majoritatea timpului, dar au marcat numai la începutul partidei prin Covalcic (min. 3) și Lața (min. 6). Politehnica a folosit următoarea formație: Gaboraș (Catona) — Mioc (Maier), Păltinișan, Arnăutu, Popa — Mehedințu, Șchiopu (Surdan) — Floareș, Lața, Bojin, Covalcic.

P. ARCAN — coresp.

CONVORBIRE ÎNTRE... DOUĂ GENERAȚII

Pescaru și Anghel doresc un retur bun Steagului roșu Brașov

În autocarul care transporta lotul echipei Steagul Roșu pentru al doilea joc de verificare din acest an, cu Metalul București, se aflau trei generații de fotbaliști. De o parte „vechea gardă", din care au mai rămas doar **Jenei, Rusu, Pescaru** și **Győrfi**, intermediarii **Olteanu, Gherghel, Cadar** și **Zotincă**, alături de „noul val" reprezentat de **Purcariu, Cîlpa, Hirlab, Naghi, Mateescu I** și **II, Șerbănoiu, Anghel, Iambor** și **Fanici**. Lipsea **Anghelini**, plecat

PESCARU

cu lotul reprezentativ în **Turcia**. Marea majoritate a acestora din urmă au primit credit din partea antrenorului **Nicolae Proca**, făcînd deja cunoștință cu aerul tare al Diviziei A. De fapt, **Steagul roșu** deține primul loc în clasamentul promovărilor, nu mai puțin de șase debutanți îmbrăcînd echipamentul galben-negru al stegarilor în turul actualului campionat. Pe una din banchetele autocarului, **Pescaru** și **Anghel**, după toate probabilitățile titulari în componența liniei de atac, vîrf și extremă dreaptă, încep o discuție aprinsă.

Pescaru: „Măi, Anghele, cu calitățile tale e păcat... să mai faci un dribling în plus. Odată ce ai depășit fundașul advers, caută să centrezi imediat, din viteză. Numai așa îi putem surprinde pe apărători. Tu obișnuiești să-l mai întorci odată pe fundaș, întîrzii centrarea și nici eu, ca vîrf, nu mai știu ce am de făcut în interiorul careului. Acea secundă în plus nu face altceva decît să îi ajute pe fundași să se replieze, să mă marcheze strict și astfel să se irosească o bună posibilitate de finalizare".

Anghel: „Ai dreptate. Sînt însă situații cînd demarez pînă la linia de fund a terenului, mă uit cu coada ochiului și nu văd pe nimeni de-ai noștri demarcat. Aceasta este explicația pentru care întîrzii puțin acțiunea. O fac în scopul ca voi, cei din fața porții, să vă creați o poziție favorabilă de a șuta".

Pescaru: „Ascultă-mă pe mine. Nu e bine. Centrează din prima fază, că noi urmărim traiectoria mingii și ne întîlnim cu ea cînd nu se așteaptă nimeni. Dacă ai să procedezi așa, să vezi cîte goluri vom marca în returul campionatului în porțile adversarilor".

Anghel: „Îți promit că am să-ți urmez sfatul. Să știi că deprinderea asta, cu driblingul în plus, mi-am format-o în ultimele jocuri din tur, cînd erai accidentat și n-ai mai putut face parte din formație. Nu mai avea cine să mă sfătuiască din teren. Cînd îți auzeam glasul, dădeam drumul automat la minge. Mă mai muștruluia de pe margine antrenorul nostru, Proca. Dar dacă rezultatul ne era favorabil, ieșeam și eu basma curată".

Pescaru: „Pentru retur trebuie să ne mobilizăm cu toții în așa fel încît echipa să marcheze o creștere valorică. Voi, cei tineri, ați

ANGHEL

depășit perioada de acomodare, așa că am convingerea unei evoluții superioare. Cu Șerbănoiu la mijlocul terenului, cu tine pe extrema dreaptă, ca să nu mai vorbim de Anghelini, Naghi, Hirlab și Mateescu I, la care se adaugă experiența noastră, a celor mai vîrstnici, este exclus să nu aducem satisfacția dorită, atît antrenorului nostru, cît și inimoșilor noștri suporteri".

Anghel: „Și eu am aceeași încredere în posibilitățile noastre, cu toate că în primele șapte etape ne așteaptă meciuri foarte grele, cu **U.T.A., Universitatea Craiova, Rapid, F. C. Argeș, F. C. Constanța, Dinamo** și **Steaua**. Există și o dorință personală, de a mă număra printre jucătorii remarcați, gîndindu-mă la o eventuală selecționare în lotul național, care nu dispune decît de două extreme de meserie, Troi și Marcu. Dar, mai ales, vreau să nu-l dezmint pe antrenorul **Proca**, care și-a pus mari speranțe în mine, promovîndu-mă de la juniori".

Pescaru: „Acesta este al 13-lea campionat al meu la Steagul roșu, echipă de care mă leagă frumoase amintiri. Cît voi mai fi util vreau să-mi fac datoria pe deplin față de clubul unde m-am consacrat. Și, poate, la sfîrșitul acestui campionat voi trăi bucuria împlinirii unei dorințe pe care o aștept de multă vreme, acordarea titlului de maestru al sportului, avînd deja norma îndeplinită".

Gheorghe NERTEA

ÎN JUDEȚUL CONSTANȚA, REALIZĂRI REMARCABILE

(Urmare din pag. 1)

Astfel, s-a oferit posibilitatea celor mai talentați dintre sportivii elevi ai județului Constanța, viitorii performeri, să facă pași buni pe calea afirmării lor.

PROGRESE SENSIBILE FAȚĂ DE ANUL PRECEDENT

Progrese sensibile — ca urmare a eforturilor mai susținute depuse în perioada ce a trecut de la apariția Hotărîrii de partid — au fost realizate și în domeniul sportului de performanță, în care **județul Constanța** (cu cele trei cluburi sportive ale sale, două școli sportive și 18 asociații puternice, înglobînd un număr de 8 714 sportivi legitimați și 7 679 clasificați — dintre care 37 maeștri ai sportului —, precum și 51 de echipe divizionare — 11 în „A" și 17 în „B", restul fiind în „C" și în divizia școlară și de juniori) **se afirmă ca o forță în continuă creștere pe plan național.** În anul 1973, **sportivii constănțeni au cucerit 48 de titluri de campioni ai țării** (față de 44 în 1972) **și au stabilit 82 de noi recorduri republicane** (cu 18 mai mult decît în anul precedent). **150 dintre ei** (cu un an în urmă 130) **au fost selecționați în loturile reprezentative de seniori, tineret și juniori**, evoluînd — în majoritatea lor cu succes — sub culorile țării în diferite competiții internaționale. În mod deosebit s-au distins cu acest prilej prin comportarea și rezultatele lor **Constantin Alexandru** — campion mondial de juniori **la lupte**, **Viorel Dumitrescu** — medaliat cu „bronz" la campionatele mondiale școlare de atletism, **Ilie Victor** — locul IV la aceeași competiție, **Iancu Vanghelici** — locul IV la C.E. de lupte libere, **Traian Cerchia** și **Ilie Dascălu** — medaliați cu „bronz" la Balcaniada de box, **Elena Pricop** — medaliată cu aur și bronz la Balcaniada de scrimă, frații **Costache** — medaliați cu aur și bronz la Balcaniada de atletism, **Gh. Bercea** — 4 medalii la Balcaniada de haltere, **Ebu, Holban, Pop** și **Grosu** — componenți ai echipei de rugby a României, campioană europeană la juniori.

FRUMOASE EXEMPLE DE INIȚIATIVĂ ȘI HĂRNICIE

Preocupările pentru atragerea unor mase mai largi de tineri **la practicarea exercițiilor fizice și sportului, ca și pentru creșterea performanțelor** sportive (obiectiv ce implică o atenție sporită și în depistarea, selecționarea și promovarea tinerelor talente, precum și în direcția îmbunătățirii procesului de educație a sportivilor) li s-au adăugat, în mod firesc, **cele îndreptate spre dezvoltarea bazei materiale.** Astfel, au fost date, în ultima vreme, în folosință **complexul I.C.H. din Constanța** (pe care am și avut posibilitatea să-l vizităm, **apreciind inițiativa și hărnicia celor ce au contribuit la transformarea lui dintr-un fost hangar**), **cel din Medgidia (un alt frumos exemplu de inițiativă locală oferit de Consiliul popular și cetățenii orașului)**, terenurile de tenis ale T.C.I.N.D. și T.C.I.F., terenurile și sălile de sport de la liceele nr. 3, 5 și Industrial-construcții din Constanța, bazele sportive din comunele Poarta Albă, Cogealac, Oltina, Băneasa, Valul Traian și altele, **realizate în marea lor majoritate din resurse locale și prin muncă patriotică.** Referindu-se, de altfel, la această problemă în cuvîntul pe care l-a luat la ședința amintită, tovarășul **Constantin Jurcă**, prim-secretar al Comitetului județean U.T.C., aprecia — cu justificată satisfacție și mîndrie — **la peste 6 milioane de lei contravaloarea muncii voluntare prestate de tineri la amenajarea bazelor sportive nou apărute.**

LIPSA DE CONTINUITATE — UNA DIN PRINCIPALELE CARENȚE ALE ACTIVITĂȚII SPORTIVE DE MASĂ

Apreciind toate aceste realizări **obținute — rod** al activității **depuse** pentru **îndeplinirea** Hotărîrii Plenarei C.C. al P.C.R. din februarie—martie 1973 — Biroul Comitetului județean de partid a concluzionat că **ele nu se ridică, totuși, la nivelul cerințelor și al posibilităților existente. PUTERNICUL AVÎNT ECONOMIC ȘI SOCIAL PE CARE ÎL CUNOAȘTE JUDEȚUL CONSTANȚA, POTENȚIALUL UMAN ȘI MATERIAL DE CARE EL DISPUNE, OFERĂ CONDIȚII PROPICE PENTRU O DEZVOLTARE SUPERIOARĂ CANTITATIV ȘI CALITATIV A ACTIVITĂȚII DE EDUCAȚIE FIZICĂ ȘI SPORT PE PLAN LOCAL, CONDIȚII CE TREBUIE, ÎNSĂ, MAI BINE VALORIFICATE DECÎT PÎNĂ ACUM.**

Convenindu-se că **ceea ce s-a realizat în privința sportului de masă — sub impulsul generos al Hotărîrii de partid — constituie doar un start bun, s-a insistat asupra necesității continuării și consolidării operei începute, a sporirii eforturilor și preocupărilor pentru o mai largă propagare a exercițiului fizic și a sportului în rîndurile oamenilor muncii, îndeosebi ale tineretului.** În mod foarte judicios, tovarășul **George Crișovan**, secretar al Comitetului județean de partid, făcea observația, în cuvîntul său, că **prin organizarea din cînd în cînd a unor cros**uri, **fie ele oricît de spectaculoase, nu se va obține** — decît, poate, în mică măsură — **efectul cel mai important pe care îl dorim, acela ca exercițiul fizic și sportul să-și capete locul cuvenit în activitatea cotidiană a oamenilor.**

Lipsa de continuitate în activitatea sportivă, caracterul sporadic al unor acțiuni sau formalismul lor reprezintă, din păcate, un fenomen mai larg, pe care — așa cum s-a desprins din ședința amintită — îl întîlnim și în multe întreprinderi și instituții (Șantierul naval Constanța, Combinatul Chimic Năvodari, I.H.R. Mamaia, C.F.R. Medgidia, Fabrica de șuruburi Saligny, P.T.T.R. sînt numai cîteva **exemple) unde campionatul asociației sportive sau alte întreceri de masă se desfășoară cu dese și lungi întreruperi, ceea ce duce la scăderea interesului salariaților.** Firește, în toate aceste cazuri, **responsabile de situația creată nu sînt numai conducerile asociațiilor, ci și comitetele sindicatelor, cele ale organizațiilor U.T.C., care manifestă o slabă preocupare pentru activitatea sportivă, chiar și conducerile administrative, care nu dau sprijinul necesar.**

AFLUENȚA TINERILOR DE LA SATE (ÎNDEOSEBI A FETELOR) PE TERENURILE DE SPORT SE MENȚINE ÎNCĂ FOARTE RESTRÎNSĂ

Deficitară sub raportul continuității se menține, în general, și activitatea sportivă la sate. **Descompletarea consiliilor de conducere ale asociațiilor sportive sătești, lipsa de sprijin tehnic calificat din partea organelor sportive de specialitate, lipsa de inițiativă și de mobilitate, incapacitatea organizatorică, inactivitatea unor comitete ale U.T.C. și dezinteresul unor profesori de educație fizică din mediul sătesc constituie cel mai adesea cauzele acestei stări negative de lucruri.** Sînt și cazuri, după cum s-a arătat în ședință, în care conducerile unor cooperative agricole refuză chiar să aloce pentru sport sumele legale din fondurile social-culturale ale unităților lor. **Așa se face că în comune** ca Topraisar, Mircea Vodă, Mihail Kogălniceanu, Tîrgușor, Negru Vodă, Seimeni și altele numărul tinerilor cooperatori și mecanizatori angrenați **în acțiuni sportive este foarte restrîns. Și mai precară se prezintă situația privind participarea tinerelor fete la activitatea sportivă. Astfel, în localitățile** Ion Corvin, Mircea Vodă, Săliștea, Topalu, Independența **aproape că nu se poate vorbi despre prezența fetelor pe terenul de sport deși ele reprezintă peste 80 la sută din efectivul tinerilor care lucrează în cooperativele agricole respective.** Pe bună dreptate sublinia tovarășul **Ion Velișcu**, șeful secției organizatorice a Comitetului județean de partid, necesitatea ca **organele sportive și ceilalți factori cu atribuții în domeniul sportului să-și îndrepte mai mult atenția spre mediul rural, să acționeze pentru întărirea organizatorică a asociațiilor sportive sătești, pentru acordarea unui sprijin de specialitate și întărirea propagandei sportive la sate.**

Printre cauzele generatoare de dificultăți în activitatea sportivă de masă s-au menționat, de asemenea, **proasta gospodărire a unor terenuri** (în școli și la sate) **și slaba calitate, ca și absența din comerț a anumitor echipamente și materiale sportive** (în legătură cu acest din urmă aspect a fost, pe de o parte, criticată Direcția comercială județeană pentru contractarea sub cerințe a unor categorii de produse destinate sportului, iar pe de altă parte s-a făcut sugestia ca o serie de astfel de produse să fie confecționate în cadrul județului, de către industria locală). Tovarășul **Dumitru Ivan**, prim-vicepreședinte al C.J.E.F.S., a pus, la rîndul său, în discuție problema (pendinte de Ministerul Turismului) a prețurilor de intrare la bazinul acoperit din Mamaia, care **depășesc posibilitățile copiilor și împiedică astfel accesul acestora la cursurile de înot.** El a propus — ceea ce ni se pare a fi o măsură judicioasă — **să se permită intrarea gratuită la bazin sau cu bilete la prețuri scăzute a copiilor preșcolari din grădinițe și a celor din primii patru ani de școală.**

NIVELUL INTERNAȚIONAL — CRITERIUL PRIMORDIAL DE APRECIERE A VALORII PERFORMANȚELOR!

Supusă aceleiași analize critice, exigente, activitatea de performanță, cu toate acumulările notabile realizate în ultimul an, s-a dovedit, de asemenea, a nu fi lipsită de slăbiciuni și neîmpliniri. Concluzia conturată în urma dezbaterilor purtate a fost aceea că, **pe planul rezultatelor sportivilor constănțeni, s-a vizat îndeobște ca plafon nivelul național și nu — așa cum este normal și cum indică și Hotărîrea de partid — nivelul internațional, mondial chiar.** În condițiile acestei limitări a pretențiilor și — implicit — a obiectivelor urmărite, **nici contribuția județului Constanța la reprezentarea internațională a sportului românesc nu se poate spune că a fost întotdeauna pe măsura așteptărilor și posibilităților, chiar dacă** se are în vedere faptul că nu puțini dintre sportivii de frunte ai țării cu care se mîndresc astăzi alte cluburi (îndeosebi din Capitală) sînt originari de pe meleagurile dobrogene.

Deficiențele care continuă să persiste în domeniul selecției și promovării tinerelor talente, în procesul de instruire, în munca educativă, în utilizarea judicioasă a bazelor sportive existente, în asigurarea și folosirea mijloacelor moderne de refacere după efort, împiedică încă o creștere la parametrii optimi a performanțelor, ceea ce impune eforturi sporite pentru diminuarea și chiar înlăturarea acestor deficiențe.

Adesea discutată și greu motivată, **rămînerea în urmă la unele ramuri de sport cu condiții deosebit de favorabile în județ (atletismul, înotul, canotajul, călăria)** a făcut și în această nouă ședință obiectul unor vii critici (și autocritici), probabil că acum cu mai mult efect, deoarece au fost stabilite și măsuri practice pentru îndreptarea stării de lucruri existente.

Apreciind, în cuvîntul său, activitatea desfășurată de organele sportive și ceilalți factori cu atribuții în domeniul sportului pentru îndeplinirea prevederilor Hotărîrii Plenarei C.C. al P.C.R., rezultatele promițătoare obținute, dar neocolind unele dintre neajunsurile și deficiențele ce continuă să persiste, tovarășul **Miron Olteanu**, secretar al C.N.E.F.S., s-a referit apoi pe larg la căile și modalitățile care pot asigura o și mai eficace dezvoltare a **sportului de masă și de performanță din acest important județ al țării, sugerînd, printre altele, adoptarea soluției de înființare și consolidare a unor unități specializate la ramurile de sport cu tradiție și popularitate pe meleagurile dobrogene.**

În încheierea acestei interesante și fructuoase dezbateri **a luat cuvîntul** tovarășul **Vasile Vîlcu**, prim-secretar al Comitetului județean de partid, care, subliniind condițiile tot mai bune create activității de educație fizică și sport, s-a oprit apoi pe larg asupra sarcinilor de mare răspundere ce revin organelor și organizațiilor de partid și de stat, tuturor factorilor cu atribuții în mișcarea sportivă din județ pentru îndeplinirea cu eficiență sporită a prevederilor Hotărîrii Plenarei C.C. al P.C.R. din anul trecut. Tovarășul Vasile Vîlcu a insistat îndeosebi asupra **necesității de a se asigura continuitatea în acțiunile de masă, atragerea mai largă a elementului feminin în practicarea exercițiului fizic și sportului, intensificarea propagandei sportive, amenajarea de noi baze sportive simple și terminarea lucrărilor acolo unde ele au fost începute, participarea mai amplă a tinerilor la munca patriotică, pregătirea sportivilor fruntași la nivelul internațional, creșterea performanțelor realizate, întocmirea unui program sportiv estival cît mai bogat, care să satisfacă exigențele turiștilor români și străini ce vor sosi pe litoral.**

În legătură cu toate aceste probleme dezbătute, cu sarcinile stabilite pentru viitor, **Biroul Comitetului județean de partid a adoptat o hotărîre ale cărei prevederi — ce se adresează deopotrivă organelor și organizațiilor de partid, ca și tuturor factorilor cu atribuții în domeniul sportiv — vor da, fără îndoială, un nou și puternic impuls activității de educație fizică și sport din acest județ.**

LOTO—PRONOSPORT

ȘTIAȚI CA...

...Astăzi este ultima zi pentru procurarea biletelor Loto la tragerea de mîine, vineri 1 februarie a.c.?

...Tragerea Loto de mîine va fi televizată în direct din studioul de televiziune în jurul orei 19.10?

...Participanții care obțin ca premii excursii în țară și peste hotare vor primi, la adresa notată pe bilet, toate indicațiile privind completarea formularelor în vederea întocmirii formelor necesare plecării?

...Depunerea biletelor cîștigătoare la tragerea excepțională Loto din 29 ianuarie a.c. se va face pînă în ziua de sîmbătă 2 februarie a.c. la ora 13, în orașele reședință de județ și pînă mîine, vineri 1 februarie a.c., în celelalte localități?

...Programul concursului Pronosport de duminică 3 februarie a.c. este alcătuit în întregime cu meciuri din campionatul italian de fotbal diviziile A și B?

NUMERE EXTRASE LA TRAGEREA PRONOEXPRES DIN 30 IANUARIE 1974

Fond general de premii: 1.083.913 lei din care 67.781 lei report.

EXTRAGEREA I: 11 39 33 4 18 29

EXTRAGEREA a II-a: 3 16 25 10 40

Plata premiilor pentru acest concurs se va face astfel:

În Capitală, începînd de la 7 februarie la 30 martie 1974.

În țară, de la 11 februarie la 30 martie 1974.

Rubrică redactată de LOTO-PRONOSPORT

La Barcelona, în primul meci din C.C.E. la volei

DINAMO - HISPANO FRANCES 3-0

La Barcelona, în primul meci din „Cupa campionilor europeni" la volei, echipa masculină *Dinamo Bucureşti* a întrecut cu 3—0 (14, 5, 6) pe *Hispano Frances*. Setul I a fost în majoritatea timpului echilibrat (echipa spaniolă avusese uşoare avantaje la început : 3—0, 4—1), voleibaliştii noştri impunîndu-se cu dificultate în prelungiri, după o jumătate de oră de joc. Celelalte două seturi au fost însă la discreţia dinamoviştilor (superiori în toate compartimentele), care le-au terminat într-un timp mai scurt (20 şi, respectiv, 21 de minute). Cel de-al doilea meci dintre aceste echipe (returul) se va desfăşura astă-seară, tot la Barcelona. Reamintim că, în urma acestei duble întîlniri, se va cunoaşte echipa care se va califica în cel de-al doilea turneu semifinal al C.C.E. programat între 8 şi 10 februarie în Olanda.

DUPĂ „INTERNAŢIONALELE" DE TENIS DE MASĂ ALE CEHOSLOVACIEI

UN NOU CUPLU DE VALOARE: MARIA ALEXANDRU - ALICE GROFOVA

- Opiniile antrenoarei emerite Ella Constantinescu
- Mingile grele de plastic favorizează jocul ofensiv
- Pregătiri comune cu sportivii chinezi

La mai puţin de 72 de ore de la încheierea campionatelor internaţionale de tenis de masă ale României, o serie dintre jucătorii oaspeţi şi români prezenţi la Ploieşti (printre care şi Maria Alexandru, Eleonora Vlăicov, Camelia Filimon, Şerban Doboşi, Teodor Gheorghe) s-au reîntîlnit la Praga, în cadrul „internaţionalelor" Cehoslovaciei, la startul cărora s-au aliniat şi alte nume de rezonanţă (primele „palete" din ţara gazdă, din Ungaria şi Iugoslavia). Rezultatele se cunosc, dintre reprezentanţii României cel mai bine comportîndu-se **Maria Alexandru**, calificată în două finale, la simplu şi dublu fete. La înapoierea în Capitală, am solicitat antrenoarei emerite **Ella Constantinescu** (care a însoţit lotul nostru la Praga) cîteva opinii despre întrecerile pe care le-a urmărit.

„Ca şi la Ploieşti, programul a fost foarte dens, iar nivelul general a atins cote valorice ridicate, chiar dacă unii dintre concurenţi au vădit semne de oboseală.

— În acest context, cum apreciaţi jocul sportivilor români ?

— Foarte mult solicitată, Maria Alexandru s-a resimţit în prima zi, după eforturile depuse la Ploieşti. Apoi, ea a acţionat mai degajat, dar a fost net handicapată de mingile („Barna") din plastic, extrem de grele şi care favorizează ofensiva, convenind de minune atacanţelor de genul lui Magos (cîştigătoarea probei de simplu). Eleonora Vlaicov n-a mai manifestat verva de la Ploieşti, comportîndu-se mai bine doar la dublu mixt (alături de Gheorghe), în timp ce la simplu a fost eliminată de Krier (Luxemburg). Nora continuă să se afle în dificultate în faţa adversarelor care contraatacă, iar cînd mingile sînt şi foarte grele, dificultăţile ei sporesc evident. Camelia Filimon a luptat cu dirzenie, însă posibilităţile ei pe plan internaţional sînt încă limitate. Deşi au făcut unele meciuri bune, Doboşi şi Gheorghe nu pot deocamdată răzbate printre parteneri atît de mulţi şi valoroşi.

— Deşi prezentă în concurs şi la Praga, japoneza Hamada a făcut pereche cu maghiara Kishazi, învingînd în finală cuplul Alexandru-Grofova. Probabil că la alăturarea cehoslovacei Alice Grofova (finalista „mondialelor") lîngă Maria aţi avut în vedere alcătuirea unui cuplu pentru campionatele europene de la Novi Sad ?

— Exact. Împreună cu forul de resort de la Praga ne-am înţeles ca cele două sportive să joace în dublu la C.E. Consider că încercarea a reuşit, Alexandru şi Grofova deşi au pierdut în finală (însă la limită), s-au comportat bine. În perioada următoare, ele vor efectua şi pregătiri comune, iar la campionatele internaţionale ale Angliei vor face, de asemenea, pereche.

— Ştim că vor urma alte competiţii de anvergură pînă la Novi Sad : turneul celor mai bune 12 jucătoare continentale (în Suedia), apoi „internaţionalele" R.F. Germania şi Angliei. Ce se va întîmpla între timp ?

— Mai întîi ne vom antrena în comun cu sportivii prieteni chinezi, după care instruirea va continua non-stop pînă la campionatele europene. Dacă dorim să obţinem performanţe superioare trebuie să ne şi pregătim în consecinţă,

C. COMARNISCHI

ECHIPELE ROMÂNIEI PENTRU CAMPIONATELE EUROPENE DE TIR ÎN SALĂ

După cum se ştie, în zilele de 23 şi 24 februarie, în localitatea olandeză Enschede, vor avea loc întrecerile campionatelor europene de tir în sală (la armele cu aer comprimat). În vederea acestei importante competiţii, biroul federaţiei noastre de specialitate a definitivat echipele care vor reprezenta România : PUŞCĂ SENIORI : **Ilie Codreanu, Ionel Trăscăveanu, Ştefan Caban, Dumitra Matei ;** PISTOL SENIORI : **Dan Iuga, Liviu Stan, Alexandru Gered, Marinică Truşcă ;** PISTOL SENIOARE : **Anişoara Matei, Ana Buţu, Silvia Kaposztai.** Antrenori ai echipelor au fost numiţi **Mihai Toader** (la probele de puşcă) şi **Ştefan Petrescu** (la probele de pistol).

SPORTUL ÎN LUME

CAMPIONATELE EUROPENE DE PATINAJ ARTISTIC

IRINA RODNINA ŞI ALEKSANDR ZAIŢEV OBŢIN PRIMII LAURI AI ÎNTRECERII

ZAGREB, 30 (prin telex, de la trimisul nostru).

L-am întrebat pe Serghei Cetveruhin, căruia i-am dat incontestabil nr. 1 într-un „clasament" al spectatorilor, dacă i se par interesante aceste campionate. Răspunsul : „Foarte interesante, fiindcă eu nu patinez...". Butada marelui absent de pe gheaţă are temei de adevăr. Dacă l-am pierdut pe Cetveruhin, ca şi pe Nepela, în schimb avem o luptă deschisă, ca niciodată, pentru primele locuri în întrecerea seniorilor patinei. Cu cei „doi mari", medaliile de aur şi argint ar fi avut adresanţii cunoscuţi dinainte. Acum, e loc de pronosticuri, calcule, supoziţii, totul ce face, pentru cronicar şi specialist, farmecul întrecerii sportive. Şi — bineînţeles — e loc pentru surprize...

Astfel, o primă surpriză : ordinea clasamentului masculin rămîne intactă şi după prima secvenţă de figuri libere, cea a „programului scurt". Temutul asalt al specialiştilor în sărituri şi piruete, ca John Curry sau Iuri Ovcinikov, sau ca însăşi Jan Hoffmann, a fost respins pe toată linia. Rămîne în frunte Serhei Volkov, e drept separat acum de avans minimal (la locurile de arbitri), faţă de prezumtivul campion.

Surprinzător este şi faptul că aproape toţi fruntaşii n-au strălucit în evoluţiile lor. Numai pentru Hofmann arbitrii au ridicat nota de 5,9 şi chiar de şase ori. Ovcinikov, cu o combinaţie de triplu Salchow-dublu Rittberger în program, n-a obţinut-o decît o singură dată.

Campionul nostru, Gyorgy Fazekas, a reuşit şi el să reziste atacului declanşat de adversarii săi direcţi, printr-o evoluţie bună. El îşi menţine locul în clasament. Două piruete foarte bune, un Axel frumos, combinaţie de paşi în „spirala" reuşită, iată elementele pentru care el a primit note satisfăcătoare ce au mers pînă la 4,4 (de cinci ori).

Să aruncăm, deci, o privire pe clasamentul probei masculine, înaintea ultimei secvenţe (a figurilor liber alese), care se desfăşoară joi seară. Iată ordinea actuală (figuri obligatorii plus programul scurt) : 1. **S. Volkov** (U.R.S.S.) 15 — 127,95, 2. **J. Hoffmann** (R.D.G.) 16 — 128,83, 3. V. Kovalev (U.R.S.S.) 29 — 124,13, 4. J. Curry (Anglia) 31 — 124,42, 5. D. Gailhaguet (Franţa) 55 — 113,93, 6. Z. Pazdirek (Cehoslovacia) 55 — 118,39, 7. I. Ovcinikov (U.R.S.S.) 60 — 117,93, 8. L. Vajda (Ungaria) 64 — 116,91... 17. T. Oberg (Suedia) 159 — 95,93, 18. G. Jones (Anglia) 171 — 94,95, 19. G. Fazekas (România) 170 — 94,78, 20. P. Leskinen (Finlanda) 178 — 93,76, 21. R. Ouwerker (Olanda) 189 — 82,11. Pe locul 22 — campionul polonez J. Zyilski 192 — 91,75, iar pe ultimul cel iugoslav S. Svajger 209 — 89,04.

Dimineaţa a fost rezervată primelor apariţii ale perechilor de dansatori. Valsuri scînteietoare, rumbe îndrăcite, toate dansate cu aplomb şi dăruire, au transformat patinoarul în uriaşa scenă a unei adevărate reviste pe gheaţă, în care notele arbitrilor n-au părut a fi decît un element auxiliar. De la aceste două prime dansuri obligatorii (vals, rumbă), s-au detaşat multiplii campioni Ludmila Pahomova — Aleksandr Gorskov. Excelentul cuplu sovietic are unanimitatea locurilor întîi la arbitri (9) şi 41,2 puncte. Urmează cele două „tradiţionale" perechi britanice Hilary Green — Glyn Wats 18 — 40,24 şi Janet Sawbridge — Peter Dalby. Foarte aproape de acestea sînt Natalia Liniciuk — Ghenadi Karponosov 34 — 38,68. Disputa tuturor celor 17 perechi continuă joi cu ultimele două dansuri obligatorii.

Şi acum despre perechile „sportive". Cele care — la sfîrşitul zilei — aveau să ne dea primele rezultate finale, îşi păstrează titlul, cucerit cu cinci ani în urmă la Garmisch, inepuizabila balerină Irina Rodnina, asociată acum noului ei partener Alexandr Zaiţev. Patinatorii sovietici termină fără emoţii pe primul loc.

Pe celelalte două trepte ale podiumului au urcat, în ordine, Romy Kermer — Rolf Oesterreich (R. D. Germană) şi Ludmila Smirnova — Alexei Ulianov (U.R.S.S.)

Radu VOIA

Multiplii campioni în proba de perechi, Irina Rodnina şi Aleksandr Zaiţev

ILIE NĂSTASE REINTRĂ AZI LA RICHMOND

NEW YORK, 30 (Agerpres). — La Richmond (Virginia) a început primul turneu al Circuitului WCT rezervat tenismanilor din grupa I (roşie).

În primele partide disputate s-au înregistrat următoarele rezultate : Patrice Dominguez (Franţa) — Erik van Dillen (S.U.A.) 6—3, 7—5; Billy Martin (S.U.A.) — Patrick Proisy (Franţa) 0—6, 7—6, 7—6 ; Witas Gerulaitis (S.U.A.) — Allan Stone (Australia) 6—2, 7—6; Harold Elschenbroich (R. F. Germania) — Jean-Baptiste Chanfreau (Franţa) 6—2, 2—6, 6—3.

După cum s-a mai anunţat, **primul favorit al acestei grupe este campionul român Ilie Năstase. El va susţine prima partidă astăzi.** Un alt favorit al grupei, olandezul Tom Okker, a anunţat că, din motive de ordin personal, nu poate participa la acest concurs.

★

A început turneul de tenis pe teren acoperit de la Baltimore. Jucătorul vest-german Karl Meller, cîştigătorul recentului turneu de la Omaha, l-a eliminat cu 7—6, 6—1 pe Humphrey Hose (Venezuela), iar australianul Kim Warwick l-a întrecut cu 6—4, 6—3 pe tenismanul indian Anand Amritraj. Jucătorul român **Ion Ţiriac a pierdut cu 5—7, 5—7 partida susţinută cu australianul Ian Fletcher.**

BORIS SPASSKI - PRIMUL CALIFICAT

3 victorii în meciul cu Byrne

Marele maestru internaţional sovietic **Boris Spasski este primul calificat în semifinalele turneului candidaţilor la titlul mondial de şah,** deţinut în prezent de marele maestru american Robert Fischer. Obţinînd cea de-a treia victorie în meciul cu **Robert Byrne** (S.U.A.), **Boris Spasski** a cîştigat, conform regulamentului, dreptul de a juca în semifinale, urmînd să-l întîlnească, în luna aprilie, pe cîştigătorul meciului dintre marii maeştri sovietici Anatoli Karpov şi Lev Polugaevski.

Comentatorii de specialitate prezenţi la San Juan (Porto Rico) au fost în unanimitate de părere că Spasski şi-a regăsit forţa de joc care cu ani în urmă, i-a adus celebritatea şi titlul de campion al lumii.

La reluarea partidei a şasea, întreruptă la mutarea a 42-a, Boris Spasski şi-a valorificat cu precizie avantajul poziţional şi, după 59 de mutări, Robert Byrne a cedat.

★

La Palma de Mallorca s-a disputat cea de-a 6-a partidă a meciului dintre marii maeştri **Tigran Petrosian** (U.R.S.S.) şi **Lajos Portisch** (Ungaria). După patru ore şi jumătate de joc, la propunerea lui Petrosian, oficialii au consemnat remiză la mutarea a 35-a. În prezent scorul este favorabil cu $3^1/_2$—$2^1/_2$ puncte lui Tigran Petrosian.

JOE FRAZIER: „Clay a cîştigat!"

CASSIUS CLAY: „Accept al treilea meci"

NEW YORK, 30 (Agerpres). — În cadrul unei conferinţe de presă care a avut loc la New York, după revanşa meciului de box dintre grei americani Cassius Clay şi Joe Frazier, cei doi pugilişti au făcut o serie de interesante declaraţii.

Joe Frazier a spus printre altele : **„După modul în care s-a desfăşurat întîlnirea, Clay a cîştigat. Arbitrul meciului Tony Perez, a comandat cu întîrziere break, permiţîndu-i lui Clay să se odihnească şi să se refacă. Nici nu mă gîndesc să renunţ la box. Intenţionez să-l mai întîlnesc o dată pe Clay".** Pe de altă parte **Eddie Futon,** antrenorul lui Frazier, a declarat : **„Joe a luptat cu o ambiţie exemplară, atacînd tot timpul. Nu ne-am făcut nici un plan de viitor".**

Cassius Clay, învingătorul întîlnirii de luni seara de la Madison Square Garden, a arătat printre altele că s-a pregătit cu o seriozitate deosebită pentru acest meci vital în cariera sa. În completare, el a declarat : **„Joe s-a comportat excelent. Dacă publicul doreşte un al treilea meci între mine şi Frazier, eu îl voi accepta imediat".**

După meciul lor, disputat luni noaptea, Cassius Clay (stînga) şi Joe Frazier răspund la întrebări, în cadrul unei conferinţe de presă
Telefoto : A.P.-AGERPRES

MARCELLO FIASCONARO ŞI RENATE STECHER - LAUREAŢII „PANTOFULUI DE AUR"

În fiecare an, ziarul *„Ceskoslovensky Sport"* din Praga organizează o anchetă dotată cu trofeul *„Pantoful de aur"*, pentru desemnarea celui mai bun alergător şi celei mai bune alergătoare din Europa.

La ancheta din 1973 au participat 201 experţi din 25 de ţări europene, printre care : preşedintele A.E.A., Adrian Paulen, fostul recordman Piotr Bolotnikov, Siegfrid Hermann, Nina Otkalenko, Stanislav Jungwirth, ziarişti, antrenori şi statisticieni de atletism.

Înmînarea trofeului va avea loc la data de 1 iunie 1974, cu prilejul unui concurs internaţional de atletism purtînd acelaşi nume, care se va desfăşura la Ostrava, pe o pistă de tartan. La concurs vor fi invitaţi atît cîştigătorii trofeului, cît şi atleţii şi atletele de pe locurile următoare.

Iată clasamentele :

MASCULIN

1. Marcello Fiasconaro (Italia) — 1758 ; 2. Emile Puttemans (Belgia) — 1518 ; 3. Dave Bedford (Anglia) — 1451 ; 4. Anders Gärderud (Suedia) — 1194 ; 5. Guy Drut (Franţa) — 502 ; 6. Karl-Heinz Honz (R.F.G.) — 495 ; 7. Evgheni Arzanov (U.R.S.S.) — 477 ; 8. Brendan Foster (Anglia) — 433 ; 9. Siegfried Schenke (R.D.G.) — 290 ; 10. Andy Carter (Anglia) — 284.

Pe formularele de anchetă au apărut în total 57 de nume de atleţi.

FEMININ

1. Renate Stecher (R.D.G.) — 1 914 ; 2. Mona-Lisa Pursiainen (Finlanda) — 1 515 ; 3. Svetla Zlateva (Bulgaria) — 1 472 ; 4. Annelie Ehrhardt (R.D.G.) — 1 450 ; 5. Gunhild Hoffmeister (R.D.G.) — 846 ; 6. Monika Zehrt (R.D.G.) — 507 ; 7. Paola Cacchi (Italia) — 421 ; 8. Inger Knutsson (Suedia) — 396 ; 9. Rita Kühne (R.D.G.) — 300 ; 10. Karin Krebs (R.D.G.) — 289.

Pe formularele de anchetă au figurat 33 de atlete.

JAN SOKOL
„Ceskoslovensky Sport" — Praga

CONCURSUL ATLETIC DE LA NEW YORK

În ultima zi a concursului internaţional de atletism, desfăşurat la Madison Square Garden din New York, sprinterul american Herb Washington, a cîştigat proba de 60 yarzi plat cu timpul de 6.1. Cursa de 880 yarzi a revenit lui Rick Wohlhuter — 1:50,5, iar în proba de săritură cu prăjina Casey Carrigan a trecut peste ştacheta înălţată la 5,18 m. În concursul feminin, cel mai bun rezultat a fost obţinut de Mary Decker, cronometrată în cursa de 1 000 yarzi cu timpul de 2:27,4. Alte rezultate : **masculin :** 60 yarzi garduri : Larry Shipp — 6,9 ; 500 yarzi : Maurice Peoples — 57,6 ; 600 yarzi : Stan Vinson — 1:11,2 ; 1 000 yarzi : Lennox Stewart — 2:09,5 ; **feminin :** 600 yarzi : Grenda Nichols — 1:24,0 ; 60 yarzi : Mattline Render — 7,0.

ÎNTRECERI DE ÎNOT, ATLETISM ŞI CICLISM LA CRISTCHURCH

AUCKLAND, 30 (Agerpres). — În cadrul Jocurilor sportive ale Commonwealth-ului de la Christchurch (Noua Zeelandă), cu interes deosebit au fost urmărite întrecerile unor finale ale competiţiei de nataţie. Proba feminină de 100 m spate a revenit sportivei canadiene Wendy Cook, cronometrată în 1:06,37. David Wilkie (Scoţia) s-a clasat pe primul loc în proba de 200 m mixt cu rezultatul de 2:10,11. Proba masculină de 200 m fluture, a fost cîştigată de Brian Brinkley (Anglia) în 2:04,51, iar cea de 100 m liber a revenit australianului Michael Wenden în 52,73.

Atletul John Warhurst (Anglia) a parcurs 20 km marş în 2h 35:23.

Finala probei de viteză la ciclism (velodrom) a revenit australianului John Nicholson care, pe ultimii 200 m, a fost cronometrat în 12,71.

EFECTELE T. V.

Puterea de contaminare a transmisiilor sportive televizate nu mai este nevoie să fie dovedită. În fiecare iarnă, după campionatele europene sau mondiale de patinaj artistic, ştim bine ce iureş se stîrneşte înspre suprafeţele de gheaţă lucie, artificială sau naturală, pe care ţinci de-o şchioapă încearcă să deseneze arabescuri sau să sară Axel-uri şi Lutz-uri, cu gîndul — nu ca noi, cei mai bătrîni, la Sonja Henie sau Dick Button — ci la apropiaţii lor ca vîrstă Cristine Errath sau Serghei Volkov, fără a mai vorbi de visurile copiilor romantici, care s-ar vrea plutind pe gheaţă în sunetele magnetofonului, asemenea Irinei Rodnina şi a oricăruia dintre parteneriii ei...

Cunoscînd deci influenţa molipsitoare a sportului atunci cînd e frumos practicat, să nu ne mirăm că se pot obţine efecte asemănătoare şi cu sporturile care produc încleştări dramatice, pasionante, capabile să schimbe starea de imobilitate a oricărui spectator.

Se poate spune că pentru anumite ţări, ca să nu zicem pentru o parte a lumii, voleiul nu este chiar un sport comun, de toată ziua, nici nu oferă subiect de permanentă menţiune cotidienelor. E cunoscut mai curînd drept un joc copilăresc, de-a „mingea peste sfoară" sau ca un amuzant joc de plajă. Şi totuşi...

În 1971, în R.F. Germania, existau 24.130 de jucători de volei legitimaţi. La sfîrşitul anului următor numărul acestora a crescut miraculos şi brusc la 46.035, pentru ca în 1973 să ajungă la peste 60.000. Clubul TSV din München — cunoscut în activitatea sa prin meritele altor discipline sportive — a fost nevoit să-şi adauge o secţie de volei, din pricina mulţimii solicitanţilor : o brigadă de tehnicieni de la „Siemens", o întreagă clasă de liceu, 27 infirmiere de la Clinica de femei etc. La Hamburg, numărul secţiilor de volei a crescut de la 15 la 30 într-un singur an. La Münster a apărut o revistă lunară de specialitate : „Volleyball".

Cui i se datoreşte acest uimitor spor de popularitate ? Sigur că — în cazul R.F.G. — în primul rînd Jocurilor Olimpice. Dar nu turneului olimpic în sine, pe care — la faţa locului — l-au văzut prea puţini oameni, întrucît voleiului (tot din neîncredere) i s-a rezervat la München cea mai mică sală din întregul Parc olimpic, o incintă ce părea mai curînd o modestă sală de antrenament. Minunea au făcut-o transmisiile televizate. Mai ales către sfîrşitul competiţiei, cînd fiecare meci s-a transformat într-o veritabilă pledoarie pentru acest admirabil joc. După finala feminină U.R.S.S. — Japonia, ziarele locale scriau : „Ce joc frumos e voleiul !".

Ceea ce lămureşte totul.

Victor BANCIULESCU

CALEIDOSCOP

FĂRĂ PLETE LA SINGAPORE...

Pentru a putea participa la Jocurile Commonwealthului, disputate, la actuala ediţie, tocmai la antipozi, în Noua Zeelandă, renumitul atlet englez Dave Bedford a fost nevoit să treacă prin Singapore, escală unde trebuia să schimbe şi avionul. Reprezentanţii sportivi ai acestui stat avuseseră grijă să-i procure un bilet fără plată la avionul care zbura direct spre Christchurch. Numai că în micul stat asiatic există o lege de fier. Nici un sportiv nu trebuie să poarte plete, nici să-şi lase bărbi şi mustăţi. Sportivii trebuie să aibă o ţinută decentă şi lui Bedford i s-a pus în faţă dilema : ori pletele, ori va trebui să suporte costul voiajului din punga sa... Trei zile i-au trebuit lui Dave să se hotărască, pentru a-şi jertfi celebra podoabă capilară. La despărţire, a ţinut, însă, să-i asigure pe reprezentanţii sportului din Singapore, care îi urau succes, că barba şi pletele îi vor creşte din nou, dar prin Singapore nu va mai trece, chiar dacă i se vor da două bilete gratuite...

INVAZIA BROAŞTELOR

Continentul australian s-a deosebit întotdeauna prin varietăţile sale de floră şi faună. Recent, ele au avut un efect şi în lumea sportului deoarece toate competiţiile desfăşurate în aer liber în Australia au trebuit să fie suspendate din cauza... broaştelor. În adevăr, în zona oraşului Hunty şi a împrejurimilor Canberrei, milioane de batraciene au invadat terenurile de sport, făcînd imposibilă desfăşurarea oricărui antrenament sau meci. Cîţărîndu-se unele peste altele, într-un sloi viu cu o grosime uneori de peste 30 cm, această lavină vie a ţinut sub presiune întreaga populaţie, făcînd mari greutăţi circulaţiei, aprovizionării, desfăşurării activităţilor sociale şi uneori silind populaţia să evacueze zona respectivă.

Cu ajutorul unor mijloace combinate şi a participării unităţilor militare, pînă la urmă vizitatorii inoportuni, veniţi din nişte mlaştini din apropierea capitalei australiene, au putut fi îndepărtaţi. O vacanţă competiţională de două săptămîni, din motive absolut inedite.

FAMILIA GIMNAŞTILOR

În U.R.S.S., căsătoriile dintre gimnaştii fruntaşi sînt destul de frecvente. De pildă, la campionatele mondiale de la Ljubljana din 1970 au fost prezente două familii de gimnaşti, şi nu de o valoare oarecare : Mihail Voronin şi Zinaida Voronina, precum şi Valeri Karasev şi Olga Karaseva. Între timp, aceştia au abandonat activitatea competiţională, dar familiile în lotul reprezentativ al U.R.S.S. au fost completate... La sfîrşitul lui decembrie anul trecut s-au căsătorit Viktor Klimenko cu Liubov Burda. Se aşteaptă şi alte căsătorii.

Este uşor de presupus că odraslele acestor familii de gimnaşti vor continua sportul practicat în tinereţe de părinţii lor. Cu alte cuvinte, „producţia" de noi gimnaşti este asigurată...

MEDALIILE FINLANDEZILOR

Într-o carte dedicată gloriei atletismului finlandez (intitulată **„Secretele alergătorilor finlandezi")**, Matti Hannus face bilanţul a 61 de ani de activitate atletică : din 1912 pînă în 1973, finlandezii au stabilit 75 de recorduri mondiale pe distanţe aflate între 1 500 şi 30 000 m. Cei mai ades, ei s-au distins pe distanţele de 1 500 m (Nurmi, Salsola, Salonen), 5 000 m (Kolehmainen, Nurmi — de două ori, Lehtinen, Maeki, Viren), 10 000 m (Nurmi, Ritola, Maeki şi Heino — de cîte două ori, Salminen, Viren).

De altfel, finlandezii au obţinut la Jocurile Olimpice 51 de medalii, dintre care 26 de aur.

RECORD DE DURATĂ ?

Pentru a deveni originali, unii foşti sportivi care nu au reuşit să se afirme în competiţiile obişnuite, caută acum să iasă din anonimat. Iată-l de pildă pe înotătorul argentinian Luis Alberto Aguero, care a încercat — şi pînă la urmă a reuşit — să bată recordul mondial de înot de durată, în condiţii puţin obişnuite : cu mîinile şi picioarele legate ! El a înotat în acest fel, în apropierea portului Parana (la 520 km nord de Buenos Aires), timp de 51 h 12:30, depăşind cu peste 12 minute vechiul record în materie, deţinut de japonezul Uta Nakamura. Se spune că argentinianul a folosit stilul delfin atîta timp cît a stat în apă...

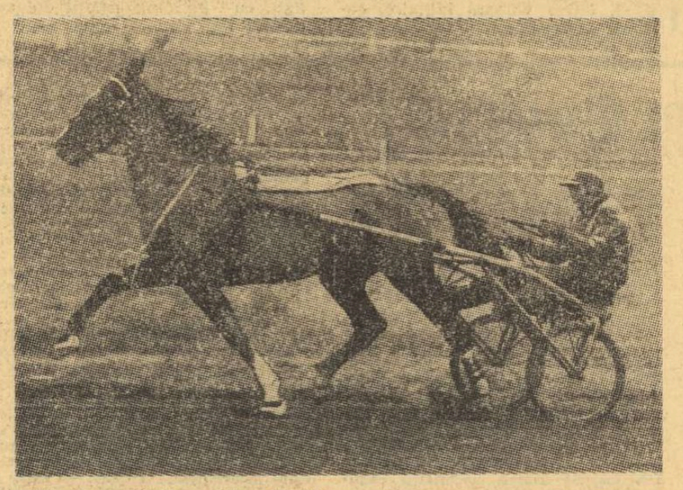

înotătorul argentinian Luis Alberto Aguero, care a încercat — şi pînă la urmă a reuşit — să bată recordul mondial de înot de durată, în condiţii puţin obişnuite : cu mîinile şi picioarele legate ! El a înotat în acest fel, în apropierea portului Parana (la 520 km nord de Buenos Aires), timp de 51 h 12:30, depăşind cu peste 12 minute vechiul record în materie, deţinut de japonezul Uta Nakamura. Se spune că argentinianul a folosit stilul delfin atîta timp cît a stat în apă...

„Une de Mai" este o lapă celebră, provenită din creşcătoriile franceze şi care a cules numeroase victorii pe pistele din Europa şi Statele Unite, făurindu-şi renumele de cea mai valoroasă iapă din lume. Ea n-a reuşit, totuşi, niciodată — deşi a participat de patru ori — să obţină victoria în „Premiul Americii", care se desfăşoară anual în ultima duminică din luna ianuarie, la Paris.

DE PRETUTINDENI

● Cea mai bună echipă feminină de baschet din Franţa la ora actuală este U.C. Clermont Ferrand, care are o medie de 108,5 puncte marcate în jocurile de campionat ! Cele mai eficace jucătoare sînt austriaca Billmayer şi iugoslava Djokovici...

● Lotul sovietic de patinaj viteză a fost radical întinerit, în ultimul timp. La bărbaţi, vîrsta medie s-a redus la 22,5 ani, cel mai „bătrîn" fiind Ţigankov — 25 de ani, iar cellalţi nu depăşesc 22 de ani, noul campion, de pildă, Vladimirov, avînd 21 de ani.

● În echipa reprezentativă de handbal masculin a R.D. Germane, care se pregăteşte pentru C.M. (sfîrşitul lui februarie şi începutul lui martie în R.D.G.), veteranii selecţionatei continuă să fie în cea mai bună formă. În fruntea lor : profesorul de educaţie fizică Reiner Ganschow, căpitanul echipei, în vîrstă de 27 de ani, un recunoscut şuteur, care, fiind stîngaci, produce multe surprize în meciurile în care joacă.

● Dintr-un bilanţ al atleţilor maghiari pe 1973 reiese că faţă de anul olimpic 1972 rezultatele primilor clasaţi în ierarhia naţională s-au îmbunătăţit la 12 probe, iar în 10 s-au înregistrat regrese. Astfel, la 100 m plat — de la 10,3 (în 1972) la 10,2 (în 1973), la 400 m plat — de la 47,3 la 46,6, la săritura în înălţime — de la 2,21 m la 2,24 m, la prăjină — de la 5 m la 5,10 m. Nu s-au obţinut progrese la suliţă (de la 87,14 m la 83,58 m), la greutate (20,17 m — 19,19 m) şi la 800 m plat (1:47,6 — 1:47,9) etc.

● Cea de a VIII-a ediţie a campionatelor Africii la baschet se va desfăşura în luna aprilie la Bangui (Republica Africa Centrală) şi cîştigătoarea va obţine dreptul de a participa la C. M. Prima şansă o are echipa ţării gazdă, care are o medie de înălţime impresionantă : 1,96 m.

● Cunoscuta staţiune de sporturi de iarnă Zakopane, din Polonia, are o serioasă concurentă în localităţile Szczyrk şi Wisla, unde în ultimul timp s-au făcut numeroase amenajări — pîrtii de schi, trambuline de sărituri, schilifturi, cabane. Acestea au fost realizate de întreprinderile miniere din Silezia. În cele două staţiuni s-au desfăşurat, recent, campionatele de schi ale celor 26 mine de cărbuni din împrejurimi.

Pia Grengman este singura femeie din lume care şi-a asumat greaua sarcină de antrenor al unei echipe de hochei pe gheaţă. Iat-o conducînd, „la bancă", formaţia suedeză Fredrikshamns I.K.
Foto : PRESSENS BILD — Stockholm

TELEX ● TELEX ● TELEX ● TELEX ● TELEX

Competiţia masculină de baschet „Cupa Koraci" a programat primele partide din turul II al grupelor sferturilor de finală. În cel mai echilibrat meci, echipa franceză A.S. Vileurbanne a învins la limită : 73—72 (47—36) formaţia Olimpia Ljubliana. La Belgrad, într-unul din derbyurile competiţiei, formaţia locală Partizan a învins la o diferenţă de 20 de puncte : 84—64 (38—26) echipa italiană Mobilquatro Milano. În celelalte două jocuri, gazdele au obţinut victorii scontate : Snaidero Udine — AEK Atena 96—64 (51—35) ; Barcelona — Forst Cantu 106—94 (61—49).

■

La Praga s-a desfăşurat întîlnirea amicală de tenis de masă dintre selecţionatele Cehoslovaciei şi Japoniei. Gazdele au obţinut victoria cu scorul de 5—3.

Concursul de schi de la Les Diablerets (Elveţia) s-a încheiat cu desfăşurarea unei probe masculine de slalom special, în care victoria a revenit în mod surprinzător sportivului Willy Frommelt din Lichtenstein. În cele două manşe ale probei, Willy Frommelt a realizat timpul total de 81,61 sec., fiind urmat de suedezul Gundmund Soederin — 81,84 şi austriacul Alois Morgenstern — 81,93. În clasamentul individual al „Cupei Europei" continuă să conducă schiorul spaniol Fernandez Ochoa, cu 64 p.

■

Turneul de fotbal (juniori) desfăşurat la Las Palmas s-a încheiat cu victoria selecţionatei iugoslaviei — 4 p, urmată de reprezentativele Scoţiei, Austriei — cîte 3 p şi formaţia Las Palmas — 2 p. În ultima zi a competiţiei s-au înregistrat următoarele rezultate : Scoţia — Austria 0—0; Iugoslavia — Las Palmas 1—1.

A 19-a ediţie a tradiţionalului concurs internaţional de cros de la San Sebastian a fost cîştigată de atletul spaniol Mariano Haro. Învingătorul a fost cronometrat, pe un traseu în lungime de 10 km, cu timpul de 30:43,6. Cunoscutul fondist columbian Victor Mora, unul dintre favoriţii întrecerii, a ocupat locul 9, în 31:45.

■

Turneul masculin de handbal de la Poznan a fost cîştigat de echipa Banik Karvina. În finala competiţiei, handbaliştii cehoslovaci au învins cu scorul de 17—16 (7—6) formaţia poloneză Gwardia Opole. Cel mai bun jucător de pe teren a fost cunoscutul internaţional cehoslovac Bruna, care a înscris 6 goluri.

Redacţia şi administraţia : Bucureşti, str. Vasile Conta nr. 16 ; telefoane : centrala 11.10.05, secţia corespondenţi 11.51.09, interurban 72 şi 286 ; telex : sportrom buc. 180. Tiparul I. P. „Informaţia", Bucureşti 40 368